FREIHERRL. TASCHENBUCH

1913

JUSTUS PERTHES

Gc
929.73
G71
1913
v.63
1289991

M.L

EALOGY COLLECTION

ALLEN COUNTY PUBLIC LIBRARY
3 1833 00861 6820

Digitized by the Internet Archive
in 2014

https://archive.org/details/gothaischesgenea63unse

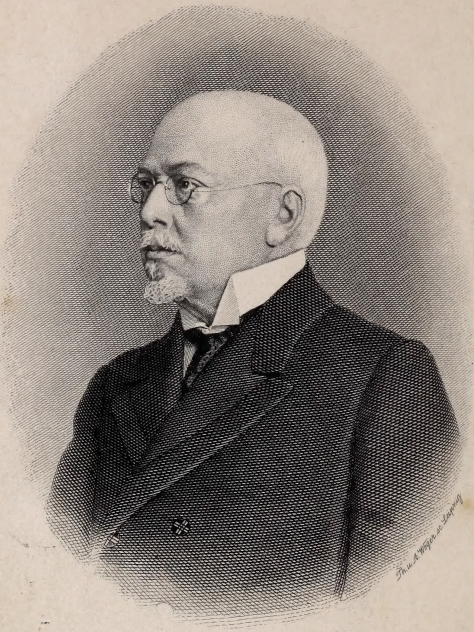

Georg Freiherr von Hertling,
Dr. phil., Königl. Bayer. Kämmerer u. Staatsrat i. o. D.
Staatsminister des Königl. Hauses und des Äußern.
Vorsitzender im Ministerrat.

Gothaisches

Genealogisches Taschenbuch

der

Freiherrlichen Häuser.

1913.

U.63

Dreiundsechzigster Jahrgang.

Gotha
Justus Perthes.

1289991

Vorwort.

Der dreiundsechzigste Jahrgang des Taschenbuchs der Freiherrlichen Häuser, geschmückt mit dem Bilde Sr. Exzellenz des Königl. bayer. Staatsministers Freiherrn von Hertling, konnte mit den nachstehend genannten Artikeln bereichert werden:

Berenberg-Goßler, — Beschi, — Billek-August von Auenfels, — Cornberg, II. Linie, — Franz, — Germen-Waldek, — Hauser, — Hoschek von Mühlheim, — Jettel von Ettenach, — Kürschner, — Lenk von Wolfsberg, — Loudon, I. Linie. — Moysa von Rosochacki, — O'Byrn, — Oetinger, — Regner von Bleyleben, — Sieberer, — Soiron, — Vogelsang, — Whitshed, — Zeidler-Daublebsky von Sterneck zu Ehrenstein.

Die Unterstützung, deren sich die Redaktion bei ihren Arbeiten durch die beteiligten Familien zu erfreuen hatte, war auch diesmal eine äußerst rege, so daß der neue Jahrgang den früheren gegenüber um nichts zurückgeblieben ist.

Um den sich oft wiederholenden Anfragen zu begegnen, weist die Redaktion von neuem darauf hin, daß Berichtigungen und Ergänzungen jederzeit entgegengenommen und ohne Erlegung irgendeiner Gebühr aufgenommen werden. Das eine aber müssen wir wiederholt betonen, daß es uns ganz unmöglich ist, genealogische Nachrichten, die der Familie oder einzelnen ungelegen sind (Vermählungs- und Geburtsdaten, namentlich aber die Scheidung eingegangener Ehen), zu unterdrücken. Und wiederum bitten wir, bei Einsendung von Korrekturen diese recht deutlich zu bezeichnen (viele geben z. B. das Todesdatum eines Familienmitglieds nicht bei dem Verstorbenen, sondern hinter dem mit ihm Vermählten an) und vor allem leserlich zu schreiben, damit nicht unliebsame Verwechslungen oder zeitraubende Rückfragen entstehen. Die Einstellung neuer Familien findet vollständig kostenlos statt, sobald die den Freiherrntitel begründende Urkunde (im Original

oder in beglaubigter Abschrift) vorgelegt worden ist, vorausgesetzt, daß die Erhebung in den Freiherrnstand oder die Anerkennung, resp. Bestätigung desselben durch einen deutschen Fürsten, bzw. eine deutsche zuständige Behörde (Österreich inbegriffen) erfolgte.

Anträge auf Abänderung oder Ergänzung der familiengeschichtlichen Angaben wolle man möglichst mit den nötigen Belegen versehen, da nur nach Einsicht dieser Einträge und Abänderungen vorgenommen werden können. Dabei möchten wir ganz besonders hervorheben, solche Anträge tunlichst nur in der ersten Hälfte des Jahres einzubringen, da die Redaktion in der zweiten Hälfte so mit Arbeiten für den Druck der neuen Taschenbücher überhäuft ist, daß sie sich mit eingehenden Studien von Familiengeschichten nicht beschäftigen kann. Dazu möchte die Redaktion noch bemerken, daß ihr mit Familienüberlieferungen — und mögen sie noch so schwerwiegend für die Familien sein — nicht gedient ist; die Wiedergabe dieser mehr oder weniger interessanten Darlegungen müssen wir ablehnen und sie einer von dem in Betracht kommenden Geschlecht zu veröffentlichenden Familiengeschichte überlassen, da wir in keinem Falle die Verantwortung für solche Überlieferungen übernehmen können.

Bei Verteilung von Anzeigen über stattgefundene Vermählungen, Geburten und Todesfälle bittet die Redaktion, sie freundlichst berücksichtigen zu wollen; ebenso wird sie für Zusendung von Druckwerken, Zeitungen und Tagesblättern, welche Familiennachrichten über Freiherrliche Häuser enthalten, stets dankbar sein; anonyme Mitteilungen dagegen bleiben in allen Fällen unberücksichtigt.

Das dem vorigen Jahrgang angeheftete Namensverzeichnis der einzelnen genealogischen Taschenbücher haben wir nach geäußerten Wünschen insofern ergänzt, als wir die sämtlichen Namen in alphabetischer Reihenfolge aufführten und dahinter mit einem Buchstaben bezeichneten, in welchem Buche die Gesuchten zu finden sind. Wir hoffen, damit manchen Wunsch erfüllt zu haben.

Wir betrachten es noch als eine angenehme Pflicht, für die im verflossenen Jahre empfangene wohlwollende Hilfeleistung hiermit unseren wärmsten Dank auszusprechen.

Gotha, den 12. November 1912.

Die Redaktion.

Inhalt.

Bildnis: **Georg Freiherr von Hertling,** Dr. phil., Königl. bayer. Kämmerer und Staatsrat im o. D., Staatsminister des Königl. Hauses und des Äußern, Vorsitzender im Ministerrat.

Seite

Vorwort III

Nachträge und Berichtigungen VI

Abkürzungen (auch zu den Wappenbeschreibungen) . . . . . VII/VIII

Genealogie der Freiherrlichen Häuser, nach alphabetischer Ordnung . . . 1

Nekrolog 1103

Nachträge und Berichtigungen.

(Den Jahrgang 1911 betreffend.)

Seite 200, Z. 18 v. u.: **Eliatschek von Siebenburg.** Nicht Freiin Edith starb am 26. Febr. 1902, sondern deren ältere Schwester Elvira.

Seite 849, Z. 12 v. o.: **Schrenck von Notzing.** B. I. Die Nachricht: Komp.-Führer a. D. in der Kais. Schutztruppe für Deutsch-OAfrika ist, weil nicht zutreffend, zu streichen und als Domizil [München.] anzufügen.

Seite 852: **Schröder.** C. Die Nachricht von dem Ableben des Freiherrn Bruno, Chefs des Hauses C., ist nicht zutreffend und somit zu streichen.

Seite 1076, Z. 19 v. u.: **Maltzahn.** 2. Zweig: Utzedel, Es muß anstatt Freiin Anna, * 12. Juli 1855, † Utzedel 16. Juli 1910, eingefügt werden: Freiin Klara, * 5. Nov. 1855, † Utzedel 16. Juli 1910.

Abkürzungen.

Abt. — Abteilung.
Adj. — Adjutant.
a. D. — außer Dienst.
a. d. H. — aus dem Hause.
Adm. — Admiral
A. E. — Allerhöchste Entschließung.
A. K.-O. — Allerhöchste Kabinettsorder.
AKorps — Armeekorps.
Anna-O. — Anna-Orden.
Art. — Artillerie.
Art.-Korps — Artilleriekorps.
a. o. G. u. b. M. — außerordentlicher Gesandter und bevollmächtigter Minister.
Bat. — Bataillon.
Batt. — Batterie.
Bev. — Bevollmächtigter.
Brig. — Brigade.
d. A. — der Armee.
Div. — Division.
Drag. — Dragoner.
ED. — Ehrendame.
Ehzg — Erzherzog.
EMitgl. der ungar. Akad. der Wiss. — Ehrenmitglied der ungar. Akademie der Wissenschaften.
erbl. Mitgl. des Herrenh. des österr. Reichsrats — erbliches Mitglied des Herrenhauses des österr. Reichsrats
Erb.-OJägerm. — Erboberjägermeister.
ERr — Ehrenritter.
Esk. — Eskadron.
Fähnr. — Fähnrich.
Fahnenjk — Fahnenjunker.
Fkherr — Fideikommißherr.
FMRt. — Feldmarschalleutnant.
Frhr — Freiherr.
Fst. — Fürstentum.
FZM. — Feldzeugmeister.
GFZM. — Generalfeldzeugmeister.
GDrag. — Gardedragoner (Leib-GDrag.-Rgt — Leibgardedragonerregiment).
GReiter — Gardereiter
Gen. — General.
Gen.-Lt. — Generalleutnant.
Ger. — Gericht.
Gesandtsch.-Sekr. — Gesandtschaftssekretär.
Gf, Gfn u. Gfin — Graf, Grafen und Gräfin.
GOReg.-Rat — Geheimer Oberregierungsrat.
Gouv. — Gouverneur.
Gouvt — Gouvernement.
GRat — Geheimrat.
GReg.-Rat — Geheimer Regierungsrat.
Gren. — Grenadier.
Ghzg — Großherzog.
Ghzgt. — Großherzogtum.
Hptm. — Hauptmann.
Hzg — Herzog.
Hzgt. — Herzogtum.
i. d. E. — in der Eoldenz.
i. d. n. a. — in der nicht aktiven.
Inf. — Infanterie.
Inh. — Inhaber.
Joh.-O. — Johanniterorden.
K.-O. — Kabinettsorder.
Km. — Kämmerer.
Khr — Kammerherr.
Kais. — Kaiserlich.
kath. — katholisch.
Kav. — Kavallerie.
Kjkr — Kammerjunker.
Kpt. — Kapitän.
Kmdo — Kommando.
Kmdr — Kommandeur.
Kmdt — Kommandant
kmdt — kommandiert.
Kgr. — Königreich
KAdm. — Kontreadmiral.
Konz.-Prakt — Konzeptspraktikant.
k. u. K. — Kaiserlich und Königlich.
Ldw. — Landwehr.
Leg.-Sekr. — Legationssekretär.
Lt. — Leutnant.
Malt.-RrO. — Malteser Ritterorden.
Min. — Minister.
Min.-Rat — Ministerialrat.
Min.-Sekr. — Ministerialsekretär.
Min.-VSekr. — Ministerialvizesekretär.
morg. — morganatisch.
NÖsterr. — Niederösterreich (u. ähnliche).
OAmt — Oberamt.
OApp.-Ger.-Rat — Oberappellationsgerichtsrat.
Oberstlt. — Oberstleutnant.
OForstm. — Oberforstmeister (u. ähnliche).
OLdesger. — Oberlandesgericht.
OLt. — Oberleutnant.
O. v. GVließ — Orden vom Goldenen Vließ.
OD. — Ordensdame.
PD. — Palastdame.
Präs. Präsident.
Reg.-Rat — Regierungsrat.
Rgt — Regiment.
Rittm — Rittmeister.
Reichsrats-Abg. — Reichsratsabgeordneter.
Rr — Ritter.
RRr — Rechtsritter.
S. — Seite u. Siehe.
Sekr. — Sekretär.
StkrD. — Sternkreuzordensdame.
Staatsmin. — Staatsminister.
Staatssekr. — Staatssekretär.
StiftsD. — Stiftsdame (GStiftsD. — Ehrenstiftsdame).
UStaats-Sekr. — Unterstaatssekretär.
VAdm. — Vizeadmiral.
verw. — verwitwet.
VOHofm. — Vizeoberhofmeister.
VPräs. — Vizepräsident.
WGRat — Wirkl. GRat.
z. D. — zur Disposition.
z. F. — zu Fuß.
z. See — zur See.
* — geboren.
⚔ — vermählt.

Diejenigen Familien, in welchen der Freiherrentitel nur in der Erstgeburt vererbt, sind durch ein der Überschrift beigefügtes * gekennzeichnet; diejenigen, deren Freiherrentitel als ein nur persönlicher nicht vererbt, sind durch ** gekennzeichnet.

Abkürzungen zu den Wappenbeschreibungen.

abw. — abwärts.
aufger. — aufgerichtet.
aufw. — aufwärts.
ausw. — auswärts.
bel. — belegt.
begl — begleitet.
beſ. — beſetzt.
beſt. — beſteckt.
bew. — bewehrt.
bez. — bezungt.
B.-b. — Blau-blau.
einw. — einwärts.
Frhrnkr. — Freiherrenkrone.
gef. — gefaßt.
geharn. — geharniſcht.
gek. — gekehrt.
gekr. — gekrönt.
geſchl. — geſchloſſen.
geſchr. — geſchrägt.
geſp. — geſpalten.
get. — geteilt.
gev. — geviert.
gew. — gewechſelt.
G.-g. — Gold-golden.
gr. — grün.
H. — Helm.
nat. — natürlich.
mittl. — mittleren.
R.-r. — Rot-rot.
ſchrgl. — ſchräglinks
ſchrgr. — ſchrägrechts.
ſchrtd — ſchreitend.
Schw.-ſchw. — Schwarz-ſchwarz.
S.-ſ. — Silber-ſilbern.
ſprgd — ſpringend.
StW. — Stammwappen.
ſteigd — ſteigend.
verw. — verwechſelt.
vorw. — vorwärts.
wachſ. — wachſend.
W. — Wappen.
zinn. — zinnig.
zweiſchw. — zweiſchwänzig.
zw. — zwiſchen.

Freiherrliche Häuser

nach alphabetischer Ordnung.

Abele von und zu Lilienberg.

Katholisch. — Wappenbrief d. d. Worms 5. Aug. 1495; Reichsadel mit Wappenbesserung (offener Helm) d. d. Augsburg 12. Dez. 1547; erbländ.-österr. rittermäßige Adelsbestätigung d. d. Wien 12. Juni 1647; Prädikat „von und zu Lilienberg" und Wappenvermehrung (W. Schachner und Viechter) d. d. Augsburg 30. Mai 1653; ungar. Indigenat 1681; Lbmann von Krain 9. Febr. 1690; erbländ.-österr. Frhr. d. d. Wien 4. Aug. 1708. — W.: Gev. mit von S. und Schw. get. Herzschild, darin eine Lilie in gew. Farben. 1 und 4 von S. und Schw. geschacht; 2 und 3 get., darin ein g.-gekr. Greif in gew. Farben. 3 gekr. H. Auf dem rechten mit schw.-s. Decke ein wachs., g.-gekr. schw. Adler; auf dem mittl. mit schw.-s. Decke die Lilie, und auf dem linken H. mit r.-s. Decke der Greif wachs. — Erste Aufn. 1848; geschichtl. Übersicht im Jahrg. 1849, S. 1.

† Franz Maria Freiherr Abele von und zu Lilienberg, * . . 29. Sept. 1766, † . . 17. Dez. 1861, K. K. FMLt.; ⚔ . . 23. Sept. 1815 mit Katharina Johanna von Mappes, * . . 2. Jan. 1799, † Klagenfurt 18. Nov. 1876.

Sohn: † Franz Seraphim Heinrich Ludwig Maria, * . . 21. Sept. 1818, † . . 11. März 1880, K. u. K. Gen.-Major a. D.; ⚔ I) . . 24. April 1844 mit Bertha Albertine Michel, * . . 22. Sept. 1822, † . . 4. Okt. 1873; II) . . 4. Nov. 1874 mit Wilhelmine Theresia verw. Warmuth, geb. Kindl, * . . 6. März 1834, † Graz 12. Juli 1893.

Kinder: a) **1r Ehe:** 1) Julianna Katharina Johanna Maria, * . . 3. Dez. 1847. [Kecskemét.]

2) Albert Ludwig Joseph Maria, * . . 1. März 1857, K. u. K. Oberst und Kmdt des Drag.-Rgts Nr. 13; ⚔ Graz 16. Febr. 1889 mit — Fritzi Pauline Antonie Portugall, * . . 13. Juni 1867. [Klattau.]

Tochter: Lia Annamarie Friederike, * . . 29. Jan. 1896.

3) Luise Helene Margareta Maria, * Wadowice, Galizien, 13. Juli 1859; ⚔ . . 20. Nov. 1884 mit Philipp Gfn von Ingelheim gen. Echter von und zu Mespelbrunn, † Geisenheim 30. April 1907, Kgl. bayer. Major à l. s. d. A. [Schloß Geisenheim, Rheingau.]

— b) **2r Ehe:** 4) Franz de Paula Heinrich Johann Maria, * . . 8. Juli 1875, K. u. K. Hptm. im Gen.-Stabskorps, zuget. dem 11. Korpskmdo. [Wien.]

5) Helena Thekla Juliane Katharine Maria, * . . 6. Aug. 1876. [. . .]

6) Telesphora Theresia Katharine Maria, * . . 5. Jan. 1878; ⚔ Werschetz 24. Febr. 1908 mit Viktor Kutschereuter, K. u. K. Mil.-Verpflegsbeamten. [Temesvár.]

Bruder.

† Wenzel Tobias Maria, * . . 11. Sept. 1775, † . . 30. Aug. 1850, K. K. Gen.-Major; ⚔ . . 8. März 1808 mit Auguste Wagner von Ehrenhausen, * . . 17. Aug. 1781, † . . 5. Sept. 1850.

Söhne: 1. † Franz de Paula Maria, * . . 14. Sept. 1810, † . . 30. Juni 1883, K. u. K. Oberst a. D.; ⚔ . . 26. Febr. 1851 mit Irene Bubna von Wahrlich, * . . 2. Mai 1831, † . . 7. Dez. 1881.

Sohn: Rudolf Maria, * Sanok, Galizien, 25. Nov. 1851, Kgl. ungar. Min.-Rat und Richter am Verw.-Ger.-Hof in Budapest; ⚔ Fiume 3. Mai 1884 mit — Martha Melopis Cunradi, * Fiume 1. Nov. 1866.

Kinder: (1) Melitta Desiderata Maria, * Fiume 1. Okt. 1885; ⚔ . . 3. Mai 1906 mit Arpad von Simonyi, K. u. K. Hptm. beim Platzkmdo in Budapest.

(2) Egon Maria, * Fiume 11. Juni 1887, K. u. K. VKonsul beim Gen.-Konsulat in Smyrna.

(3) Tassilo Maria, * Fiume 1. Juli 1888. [. . .]

(4) Tibor Maria, * Fiume 2. Okt. 1889, VKonzipist im Kgl. ungar. Min. des Innern. [Budapest.]

2. Johann der Täufer Wenzel Maria, * . . 15. Okt. 1827, K. u. K. Oberst a. D.; ⚔ . . 27. Aug. 1870 mit — Auguste Móry, * . . 21. März 1846. [Wien.]

Accurti von Königsfels.

Evangelisch, griechisch- und römisch-katholisch. — Österr. Adel mit „von Königsfels" 12. April 1827; österr. Frhr. d. d. Wien 31. März 1829. — W.: Gev.; 1 in G. ein schw. Doppeladler; 2 von S. und R. get., bel. mit einer g. Krone, durch die geschr. ein Schwert und ein Zepter gesteckt sind; 3 von S. und R. get., darin ein entwurzelter gr.-belaubter Baum; 4 in R. ein rechts aus einem Meer emporragender schw. Felsen. Fhrnkr. und 2 gekr. H. Auf dem rechten mit schw.-g. Decke der Adler; auf dem linken mit r.-s. Decke ein wachs. graubärt. Mann, in von R. und S. gev. Rock mit schw. Binde und schw., mit r. Federn best. Barett, in der Rechten hiebfertig das Schwert, in der Linken das Zepter haltend. Schildhalter: 2 langhaarige graubärt. Männer mit rückw. emporgeschlagenen Fischschwänzen. — Erste Aufn. und Näheres über die Standeserhebungen im Jahrg. 1849, S. 3.

† Michael Freiherr Accurti von Königsfels, * Fermo, Italien, 8. Mai 1785[1]), † Venedig 5. Febr. 1850, K. K. FML. a. D.; ⚔ . . 16. Juli 1806 mit Franziska Salvini, * . . 30. Nov. 1782, † Venedig 28. Juli 1847.

Söhne: 1. † Aloys, * . . 2. Febr. 1808 (röm.-kath.), † . . 17. Juli 1854; ⚔ . . 24. Nov. 1840 mit Adrianna Galvani, * . . 2. Juli 1821, † . . 30. Aug. 1847.

Töchter: 1) Amélie, * . . 1. Jan. 1842; ⚔ . . 17. April 1861 mit Francesco Conte Dolfin-Boldu. [Rojà und Venedig.]

2) Ida, * . . 1. März 1847; ⚔ . . 7. Aug. 1865 mit Alessandro Conte Zeno. [Venedig.]

2. † Michael, * . . 14. Nov. 1815, † Padua 21. Nov. 1855; ⚔ Venedig 24. Juli 1849 mit Nadjeschda von Freygang, * Brüssel 6. Aug. 1818, † St. Petersburg 27. Sept. 1884.

Sohn: Wilhelm-Michael * Padua 13. Sept. 1850 (evang.), Kais. russ. GRat, Erz., Senator; ⚔ St. Petersburg 12. Mai 1875 mit — Aimée

---

[1]) Die Data sind sämtlich neuen Stils.

von Freygang, * St. Petersburg 27. Mai 1854 (griech.-kath.). [St. Petersburg.]

Söhne (griech.-kath.): (1) Michael, * Wilna 2. März 1876, Kais. russ. Hofrat, Staatsanwalt; ✕ St. Petersburg 12. Mai 1904 mit — Cassandra Caralli, * . . . [St. Petersburg.]

Tochter: Tamara, * St. Petersburg 22. Juni 1905.

(2) Andreas, * St. Petersburg 19. Dez. 1879, Kollegienfekr. in der Reichskanzlei. [St. Petersburg.]

(3) Leo, * St. Petersburg 21. Aug. 1881, Kais. russ. Titularrat im Senat. [St. Petersburg.]

Adelebsen, Adelsheim, 1912.

Adelstein.

Erloschen.

Katholisch. — Wappenbrief 11. Okt. 1569 (vom Kaiser Maximilian II.); rittermäßiger Adelstand mit dem Prädikat „von Adelstein" 4. Mai 1622 (für Georg Adel, Generaleinnehmer in Grätz); Lbmann von Steiermark 30. Jan. 1630; erbländ.-österr. Frhr. d. d. Augsburg 18. April 1689. — W.: Gev. mit f. Herzschild, darin ein g.-gekr. schw. Adler. 1 und 4 in G. aufrecht und einw.-gewendet ein schw. Winkelhaken; 2 und 3 in Schw. ein einw.-sprgdr, zweischw. g. Löwe. 2 gekr. H. Auf dem rechten mit schw.-s. Decke der Adler und auf dem linken H. mit schw.-g. Decke der Löwe wachs. — Erste Aufn. 1848; geschichtl. Übersicht im Jahrg. 1849, S. 6.

† Joseph Freiherr von Adelstein, * Gutenegg bei Cilli 24. Aug. 1780, † Wien 13. Dez. 1850, K. K. Km., Gen.-Major und Lt. in der Ersten Arcièrenleibgarde; ✕ Görz . . 1819 mit Klementine verw. Gfin Lanthieri, geb. Gfin von Coronini-Cronberg, * Görz 27. Jan. 1792, † Wien 6. Jan. 1867.

Tochter: † Kajetana, * Ubine 6. Dez. 1826, † Graz 10. April 1912; ✕ Wien 29. Okt. 1844 mit Franz Ritter von Gadolla, † Graz 20. April 1866, Herrn auf Reifenstein und Anderburg.

Adlersburg, s. Schwabel von Adlersburg. Aehrenthal, s. Lexa von Aehrenthal.

Aichelburg (Aichelburg-Labia).

Katholisch. — Belehnung mit der Hschaft Aichelburg im Gailtale d. d. Augsburg 3. Sept. 1500 (für Christoph Viertaller), desgl. mit Adelsbestätigung d. d. Innsbruck 4. Juni 1507 (vom Kaiser Maximilian I.); Reichsfrhr. und erbländ.-österr. Frhr. mit „Herr auf Potenhof und Greiffenstain" d. d. Wien 12. Febr. 1627; Ausdehnung desselben 8. Okt. 1655. — Besitz (seit 1500, ehem. Ritterlehen, jetzt teilw. Allod): Die Hschaft Aichelburg mit Bodenhof, Bichlhof, Greifenstein und Zossenegg im Gailtale, Bez. Hermagor, Kärnten. — Die Stifter der drei Linien waren Brüder. — W.: Gev. mit gesp. Herzschild, darin rechts in G. ein nackter Mohr, in der rechten Hand einen g. Zweig mit 3 Eicheln haltend; links von Schw. und G. 4mal gesp. 1 und 4 gesp., rechts in G. ein linksgewendeter schw. Greif, links in R. 2 s. Rauten nebeneinander zw. 2 s. Schräglinksbalken; 2 und 3 in S. eine r. Zinnenmauer mit bedachtem r. Turm und Tor in der Mitte. 3 gekr. H. mit rechts

r.-f., links schw.-g. Decken. Auf dem rechten ein gekr. schw. Adler zw. 2 Büffelhörnern, das rechte von R. und S. get. und in der Mündung mit 3 r., f., r. Federn best., das linke von G. und Schw. get. und mit 3 schw., g., schw. Federn best.; auf dem mittl. H. der Mohr wachs. und auf dem linken der r. Turm zw. einem offenen, mit der Mauer bel. f. Flug. — Erste Aufn. und geschichtl. Notiz im Jahrg. 1855, S. 6. Vgl. auch den gleichnamigen Artikel im Taschenbuch der Gräfl. Häuser.

I. Linie: Bodenhof.

Stifter: Hans Martin.

† Johann Freiherr von und zu Aichelburg, Herr zu Potenhof und Greiffenstain, * Bodenhof 2. März 1771, † Klagenfurt 14. Febr. 1844, K. k. Km. und Appell.-Ger.-Rat; ⚔ I) Laibach 4. Mai 1795 mit Josephe Rüdt, * . . 2. Jan. 1776, † . . 10. März 1806; II) St. Stefan a. d. G. . . mit Therese Freiin von Aichelburg, * Greifenstein 9. April 1780, † Bodenhof 13. Febr. 1840, StkrD.

Söhne: a) 1r **Ehe**: 1. † Adolf, * Bodenhof 2. Juli 1796, † Klagenfurt 6. Mai 1858, kärtner. ständ. Kanzleidirektor; ⚔ St. Peter im Holz 18. Okt. 1842 mit Emma Edler von Litzelhofen, * Litzelhof 17. Dez. 1809, † Klagenfurt 4. Dez. 1893.

Töchter: 1) Wilhelmine, * Klagenfurt 6. Okt. 1843; ⚔ Klausenburg 14. Sept. 1867 mit Georg Frhrn von Waldstätten, † Klagenfurt 15. Okt. 1881, K. u. K. Gen.-Major a. D. [Klagenfurt.]

2) Stephanie, * Klagenfurt 23. Aug. 1849, K. K. StiftsD. in Kärnten. [Klagenfurt.]

2. † Ernst, * Bodenhof 29. Nov. 1802, † Klagenfurt 13. Okt. 1876, K. K. Hofrat a. D.; ⚔ Ranziano 7. Febr. 1842 mit Therese Gfin Strassoldo, * Görz 1. Mai 1819, † Klagenfurt 21. Febr. 1880.

Tochter: Hedwig, * . . 17. Jan. 1844; ⚔ Klagenfurt 27. Nov. 1876 mit Albin Ritter von Gröller, † Klagenfurt 28. März 1890, K. u. K. Gen.-Major i. R. [Klagenfurt.]

— b) 2r **Ehe**: 3. † Arnold Wolf, * Bodenhof 12. Juli 1817, † Klagenfurt 25. Mai 1879, Herr auf Bodenhof und Waldendorf, Dr. med., K. K. Bez.-Arzt; ⚔ I) Klagenfurt 12. Febr. 1852 mit Leopoldine von Gröller, * Adria 7. Dez. 1825, † St. Leonhard 21. Sept. 1856; II) St. Martin 29. Mai 1865 mit Anna verw. Faulhaber, geb. Edler von Litzelhofen, * St. Martin bei Villach 1. Aug. 1823, † Klagenfurt 14. März 1905.

Söhne 1r Ehe (erhielten als Adoptivsöhne ihrer Tante, der unvermählten Fanny Gfin Labia. † Klagenfurt 1. Juni 1901 (Tochter des † Franz Gfn Labia, K. K. Km., GRats, Oberstfhofm. ꝛc., und der † Therese geb. Gfin Hadik und Futak, K. u. K. PD. und StkrD.), Herrin auf Ehrenthal und Zigring, Kärnten, Lendinara und Postioma im Venezianischen, die österr. Namen- und Wappenvereinigung mit denen der Labia d. d. 22. März 1884. — W. (Labia): In B. ein gekr. g. Adler. Auf dem H. mit b.-g. Decke der Adler. Der Labiasche H. wird als 3. H. und der Schild links vom Aichelburgschen Mittelschild geführt): 1) Leopold Anton Freiherr von und zu Aichelburg-Labia, Herr auf Potenhof und Greiffenstain, * Klagenfurt 3. April 1853, Herr auf Aichelburg mit Bodenhof, Ehrenthal und Schönfeld, Kärnten, K. u. K. Km., Ldesphtm. im Hzgt. Kärnten, EMr des souv. Malt.-RrD. [Ehrenthal und Klagenfurt.]

2) Franz Paul Dionys Freiherr von und zu Aichelburg-Labia, Herr auf Potenhof und Greiffenstain, * Klagenfurt 8. April 1856, Mitbes. von Aichelburg mit Bodenhof, K. u. K. Km. und Hofrat bei der Statth. in Linz, CMr des souv. Malt.-RrD.; ⚔ Agram 26. Sept. 1882 mit — Johanna Freiin Rauch von Nyék, * Lužnica, Kroatien, 26. Sept. 1858, StkrD.

Kinder: (1) Franziska (Fanny) Ulrika Johanna Maria Leopoldina An-

tonia, * Brünn 26. Aug. 1883; ⚭ Linz 15. Sept. 1908 mit Paul Conte Scapinelli, K. K. Min.-VSekr. im Min. für Kultus und Unterricht und Lt. der Res. des Feldjägerbat. Nr. 16. [Wien.]

(2) Wolfgang Ulrich Leopold Levin Libor Siegfried Richard Maria, * Znaim 21. Okt. 1887, K. K. Konz.-Prakt. bei der Statth. in Wien.

II. Linie: Zossenegg.

Stifter: Christoph Seyfried.

1. Ast.

Lothar Freiherr von und zu Aichelburg, Herr zu Potenhof und Greiffenstain, * Laibach 9. Febr. 1837, † Wien 22. April 1885, K. u. K. Hptm. a. D.; ⚭ Weißkirchen 11. Sept. 1871 mit — Irma Gfin Haller von Hallerstein, * Budapest 7. Dez. 1849 (wiederverm. St. Stefan a. d. G. . . 1888 mit Eduard Otschenaschek, K. u. K. Gen.-Major i. R. [Wien]).

Kinder: 1. Egon Berthold Franz, * Weißkirchen 22. Juni 1872, K. K. Staatsbahn-Beamter, Olt. i. R.; ⚭ Wien 11. Febr. 1907 mit — Anny Garn, * Znaim 3. Juni 1876. [Wien.]

Karla Raphaela, * Schäßburg 23. Sept. 1874; ⚭ . . mit Oskar Link, K. K. Hptm. im Ldw.-Inf.-Rgt Nr. 26. [Marburg i. St.]

Ferri Lothar Gustav, * Schäßburg 5. Jan. 1878, K. K. Staatsbahn-Beamter. [Wien.]

2. Ast.

Joseph Freiherr von und zu Aichelburg, Herr zu Potenhof und Greiffenstain, * St. Stefan 10. Aug. 1779, † das. 22. Jan. 1848; ⚭ Klagenfurt 14. Juni 1808 mit Maria Edler von Rainer zu Haarbach, * Klagenfurt 15. Jan. 1785, † das. 1. Jan. 1859.

Söhne: 1. † Joseph Aloys, * St. Stefan 12. April 1809, † Villach 2. Okt. 1851, K. K. Bez.-Kommissär; ⚭ Villach 4. Okt. 1847 mit Johanna Habtmann, * Klagenfurt 21. Mai 1827, † das. 18. Nov. 1910.

Söhne: 1) Siegfried Joseph Franz, * Villach 21. Jan. 1849, K. K. Ldesger.-Rat a. D.; ⚭ Teplitz 26. Okt. 1889 mit — Henriette Volkmar, * . . 6. Juli 1856. [Klagenfurt.]

Sohn: Hans Leopold, * Ober-Vellach 17. Aug. 1890, Zögling der K. K. Theresianischen Akademie in Wien.

2) Max Franz Aloys, * Villach 18. Aug. 1851, K. K. Ldesger.-Rat i. R. [Klagenfurt.]

† Theodor, * St. Stefan . . 1812, † das. 10. März 1889; ⚭ St. Stefan 30. Juni 1862 mit — Therese Jaritz, * . . 29. Sept. 1837. [St. Stefan a. d. Gail, Kärnten.]

Kinder: 1) Anna Auguste, * St. Stefan 16. Juli 1863; ⚭ Stuttgart 16. Febr. 1897 mit Julius Anjon, K. K. Major der Ldw. [Stryj, Gal.]

2) Gustav Joseph, * St. Stefan 16. März 1865, K. u. K. Hptm. im Feldkan.-Rgt Nr. 7; ⚭ Jaškovo 16. Sept. 1899 mit — Stephanie Slavomira Alexandra Maria Edler Bunyevacz von Jaškovo, * Jaškovo, Kroatien, 7. Dez. 1878. [Laibach.]

3) Theodor August Hermann, * St. Stefan 20. Juni 1869, Guts- und Bergwerksbes. in St. Stefan. [Sillian, Tirol.]

4) Therese, * . . 4. Mai 1873; ⚭ St. Stefan 6. Juni 1895 mit Max Pauschitz, † Graz 5. März 1910, K. K. Ldesger.-Rat und Bez.-Ger.-Vorst. [St. Stefan a. d. G., Kärnten.]

† Daniel, * St. Stefan 23. Juli 1821, † Villach 2. Dez. 1888, Herr auf Greifenstein; ⚭ Wien 15. Jan. 1866 mit — Bertha Troll, * Wien 8. Jan. 1844. [Villach.]

Söhne: 1) Joseph Emil, * Villach 9. Aug. 1869, Herr auf Greifenstein,

Kärnten, K. K. Lt. i. d. E. des Ldw.-Ul.-Rgts Nr. 5; ⚭ München 9. Nov. 1903 mit — Kamilla Gfin von Seyffel d'Air, * Geiselgasteig bei München 2. Aug. 1883, ED. des Kgl. bayer. Theresien-O. [Schloß Viktring bei Klagenfurt, Kärnten.]

2) Ferdinand, * Villach 29. März 1871, K. K. Lt. i. d. E. des Ldw.-Ul.-Rgts Nr. 4. [Villach.]

3) Otto Hans Maria, * Villach 17. Okt. 1881, Dr. jur., K. K. Ldesreg. Konz. in Klagenfurt und Lt. der Res. des Ul.-Rgts Nr. 3.

III. Linie: Bichlhof.

Stifter: Wolf Ferdinand.

† Joseph Freiherr von und zu Aichelburg, Herr auf Potenhof und Greiffenstain, * . ., † . . 1819; ⚭ . . mit Anna Freiin von Aichelburg, Lini Zossenegg, * . ., † . . 1852.

Söhne: 1. † Franz, * . . 1808, † Klagenfurt 25. Okt. 1886, K. K. Ldes-Kanzleidirektor; ⚭ . . 1838 mit — Hildegard Allesch, * . . . [Klagenfurt.]

2. † Karl, * . . 1814, † . . 1. Dez. 1864, K. K. Bez.-Richter; ⚭ Graz 11. Mai 1849 mit Franziska Hödl, * . ., † . . .

Kinder: 1) Eugen, * . . 1852, K. K. Notar, VBürgerm.; ⚭ Enns 7. Febr. 1880 mit Mathilde Edler von Spaun, * . ., † St. Pölten 1. Juni 1910 [St. Pölten.]

Kinder: (1) Hermann Max Eugen, * Böcklabruck 3. Nov. 1881, K. K. Lt. im Ldw.-Inf.-Rgt Nr. 24. [. . .]

(2) Helene Luise Mathilde, * St. Pölten 21. Nov. 188 .; ⚭ daf. 21. Nov. 1901 mit Dr. Edwin Fröstl. [. . .]

2) Ida, * . . 1853, K. K. StiftsD. in Kärnten. [. . .]

Bruder.

† Franz, * . . 27. Nov. 1786, † . . 14. Juli 1823, K. K. Hptm. im 26. Inf. Rgt; ⚭ . . 31. März 1811 mit Anna von Prestarini, * . . 30. Juni 1783, † . . 19. Sept. 1839.

Sohn: † Ferdinand Gustav, * Klagenfurt 30. Nov. 1815, † Hahnhof 8. April 1881, Herr des Hahnhofes bei Graz, K. u. K. Hptm. a. D., ⚭ I) . . 30. Okt. 1843 mit Franziska Edler von Werner, * Graz 4. Juni 1826, † Venedig 5. März 1848; II) Waasen bei Leoben 7. Juli 1850 mit — Walpurga Maria Rosa Johanna Ampach von Grienfelden, * Salzburg 5. April 1831. [Graz.]

Kinder: a) **1r Ehe:** 1) Alexander Karl, * Graz 18. März 1844, Gutsbes. in Hermannstadt, Siebenbürgen, K. u. K. Lt. a. D.; ⚭ I) Graz 19. Febr. 1864 mit Ferdinandine Veigl von Kriegslohn, * Wien 19. Sept. 1845, † Graz 6. Jan. 1902 (gesch.); II) Schäßburg 9. April 1875 mit — Hemma Cäcilia Schöffmann, * Villach 22. Nov. 1847.

Kinder: a) **1r Ehe:** (1) Ferdinandine Marie, * Graz 15. Aug. 1869 ⚭ daf. 15. Febr. 1886 mit Augustin Rochel, K. u. K. Oberstlt. in Feldjägerbat. Nr. 21, bei der 8. Gebirgsbrig. [Foča, Bosnien.]

(2) Joseph Karl, * Graz 15. Juli 1871, K. u. K. Hptm. im Inf.-Rgt Nr. 54; ⚭ Liebenstein 24. Okt. 1897 mit — Elise Gfin von Zedtwitz, * Liebenstein bei Eger 23. Aug. 1876. [Plevlje.]

Tochter: Mathilde, * Olmütz . . Jan. 1902.

— b) **2r Ehe:** (3) Arnold Hugo, * Schäßburg 5. Okt. 1879, K. u. K. Linienschiffslt.; ⚭ Pola 3. Jan. 1911 mit — Elisabeth Clotild Haller von Hilb, * . . . [Pola.]

Sohn: Wolf Karl Adalbert, * Pola 3. Jan. 1912.

(4) Adrienne Marie, * Schäßburg 21. Jan. 1883; ⚭ . . 28. Dez. 1901 mit Dr. jur. Pompejus Mikša, Kgl. ungar. Gerichtsrat. [Hermannstadt.]

— b) 2r Ehe: 2) Walpurga, * Graz 28. März 1851; ✕ daſ. 20. Aug. 1877 mit Dr. phil. Iwan von Quiquerez, a. o. ö. Prof. der deutſchen Sprache und Literatur an der Univ. Agram.

3) Franziska, * . . 7. Aug. 1852; ✕ Graz 23. Sept. 1876 mit Emil Rogulya. [. . .]

4) Johanna Antonia, * . . 27. März 1853; ✕ Graz 10. Nov. 1875 mit Julius Gfn von Auersperg, † Graz 10. Febr. 1912, K. u. K. Hptm. a. D. [Graz.]

5) Adolf Ferdinand Karl, * Graz 28. Okt. 1858; ✕ Laibach 29. Okt. 1883 mit — Gabrielle Auguſta Piskar, * Rudolfswerth 27. März 1862. [Bichlhof, Kärnten.]

Kinder: (1) Achilles Ferdinand Otto, * Bichlhof 13. Okt. 1884. [. . .]
(2) Roſa Walpurga, * Bichlhof 23. Nov. 1885.
(3) Kuno Hermann, * Bichlhof 25. Juni 1889. [. . .]
(4) Alexander Gabriel Franz, * Bichlhof 21. Mai 1895.

Aichen-Mitis

(des Stammes der Ritter von Mitis).

atholiſch. — Erbländ.-öſterr. Ritter mit dem Prädikate „Edle von" d. d. Wien 25. März 780; niederöſterr. Ritterſtand 29. März 1790; öſterr. Frhr. als Freiherren „Aichen-Mitis" d. Wien 9. April 1852. — W.: Gev.; 1 und 4 in S. aufrecht ein befruchteter Eichenzweig; 2 und 3 in B. einw. ein gekr. g. Greif. Frhrnkr. Auf dem gekr. H. mit b.-g. ecke der Eichenzweig zw. einem offenen, rechts b., links g. Flug. Schildhalter: 2 wilde änner mit Laub um Kopf und Lenden. — Erſte Aufn. und geſchichtl. Überſicht im Jahrg. 1849, S. 7; vgl. auch Jahrg. 1866, S. 6, und den Artikel Mitis.

Franz Xaver Karl Freiherr von Aichen-Mitis, * . . 7. Sept. 1836, † . . 7. Febr. 1874, K. u. K. Rittm. a. D.; ✕ . . 3. Sept. 1857 mit Iſabella Freiin von Barbaczy, * . . 4. Dez. 1839, † Böcklabruck 23. März 1898. inder: 1. Marie Euphemia Kreszentia Amalie, * . . 17. Juli 1865; ✕ Wien 21. Mai 1887 mit Otto Ritter von Dahmen, † . ., K. K. Bez.-Kommiſſär. [. . .]
Franz Xaver, * . . 28. Nov. 1866. [New York.]

Airoldi.

atholiſch. — Alter lombardiſcher Adel; öſterr. Ritterſtand d. d. Wien 18. Okt. (Diplom d. Wien 7. Nov.) 1840; öſterr. Frhr. mit Wappenbeſſerung d. d. Laxenburg 25. Mai iplom d. d. Wien 19. Juni) 1854. — W. (1840): Gev. mit b. Herzſchild, darin ein erbogener, g.-geränd., geharn. Arm, mit der gepanzerten Fauſt einen g.-gef. blanken ibel über ſich ſchwingend. 1 und 4 in G. ein ſchw. Adler; 2 und 3 von S. und R. zu Plätzen geſtändert (StW.). Frhrnkr. und 3 gekr. H. Auf dem rechten mit ſchw.-g. Decke w. der Säbelarm; auf dem mittl. H. mit ſchw.-g. Decke der Adler (StW.) und auf dem ken mit r.-ſ. Decke ein bewaffneter Arm wie oben, mit dem Ellenbogen einw. — Erſte Aufn. und geſchichtl. Notiz im Jahrg. 1893, S. 8.

Paul Freiherr von Airoldi, * Mailand 20. Jan. 1793, † Verona 3. Juli 1882, K. u. K. GRat und FZM., Oberſthofm. Sr. M. des Kaiſers Ferdinand I.; ✕ . . Mai 1828 mit Felicita Gfin Mazzuchelli, * Boulogne-ſur-mer . . 1804, † Lonato 23. Juni 1836.
inder: 1. Aloys, * . . 11. April 1829; ✕ Wien 1. Mai 1858 mit — Emilie Ebers, * . . . [Mailand.]

Kinder: 1) Felicia, * . . 10. Okt. 1860; ⚭ . . mit Ferd. Baccaria Marcheſe Incisa, Kgl. italien. Major der Art. [. . .]
2) Paul, * Mainz 3. März 1863, Kgl. italien. Lt. der Art. [. . .]
3) Eugen, * Mainz 27. April 1864, Kgl. italien. Lt. in der Schwadron der Eingeborenen Keren in Afrika. [. . .]
4) Pauline, * Wien 27. Okt. 1866.
5) Luigi, geb. Paderno d'Abba 25. Aug. 1868, Kgl. italien. Lt. im 15. Kav.-Rgt. [. . .]
6) Auguſta, } Zwillinge, geb. Mailand 19. Nov. 1869.
7) Kamilla, }
8) Karolina, * Mailand 25. Nov. 1873.
9) Erminia, * Mailand 9. Jan. 1877.

2. Pauline, * Treviſo 27. März 1831; ⚭ Prag . . 1862 mit Ferdinando Conte Galvani Zenzani, † . . 4. Nov. 1886, K. u. K. Hptm., Hzgl. modeneſiſchem Khrn. [. . .]

3. † Hieronymus Johann Eugen Maria, * Brescia 1. Sept. 1832, † Krakau 26. März 1900, K. u. K. Major a. D.; ⚭ Wien 25. März 1867 mit Aloyſia verw. Gfin von Eſterházy, geb. Roß, * . . 22. Dez. 1835, † Wien 12. April 1894.

Sohn: Hieronymus Ladislaus Paul Maria, * Wien 17. Nov. 1869, K. u. K. Rittm. im Drag.-Rgt Nr. 3; ⚭ Wien 8. Juli 1897 mit — Ferdinanda Jariſch, * Wien 6. Juni 1875. [Krakau.]

Kinder: (1) Ferdinanda Roſa Caroline Dorothea Aloyſia Maria, * Wien 28. April 1898.
(2) Hieronymus Ferdinand Carl Eugen Maria, * Wien 14. April 1899.
(3) Yvonne Dorothea Maria, * Rakowice bei Krakau 4. April 1901.
(4) Maria-Luiſe Caroline Ferdinanda, * Rakowice 16. Febr. 1909.

Aix, ſ. Ayx.

Albedyhll.

Evangeliſch. — Schwediſcher Uradel; ſchwed. Frhr. d. d. Stockholm 2. März 1720 (für Chriſter Henrik Albedyl, Kgl. ſchwed. Gen.-Major). — W. (1720): In B. ein ſchrgr. liegender, geſtümmelter g. Baumſtamm, begl. oben von einem ſ. Stern, unten von einem ſ. Halbmond. Frhrnkr., aus der ein Ritter mit blankem Schwert in der Rechten hervorwächſt, und 2 H. mit b.-g.-ſ. Decken; auf dem rechten ein nat. Pfauenwedel und auf dem linken ein querliegender, geſtümmelter Baumaſt mit 3 aufger. Lorbeerblättern. Schildhalter: Rechts ein ſ. Wolf und links ein ſchw. Stier. — Erſte Aufn. 1899. (Abſtammung und Geſamtfamilie ſ. im Handbuch des Preußiſchen Adels, Bd. II, S. 1.)

† Chriſter Guſtaf Karl Louis Konrad Freiherr von Albedyhll, * Poſen 4. Febr. 1823, † Karlsbad 21. April 1891, Herr auf Karnitten, OPr., Kgl. preuß. Lt. a. D., RR des Joh.-O.; ⚭ Lugowen 2. Nov. 1852 mit — Pauline Cäcilie Karoline Emilie von Below, * Lugowen 21. Mai 1835. [Königsberg i. Pr.]

Söhne: 1. Chriſter Henric Guſtav Karl Richard, * Karnitten 14. Juni 1861, Herr auf Karnitten, Kr. Mohrungen, Kgl. preuß. Rittm. der Reſ. a. D., EKr des Joh.-O.; ⚭ Berlin 15. Jan. 1904 mit — Eliſabeth Marie Margarete von Roehl, * Straßburg i. E. 23. Dez. 1877. [Karnitten bei Liebmühl.]

Tochter: Chriſta Eliſabeth Paula Margarethe, * Karnitten 14. Jan. 1905.

2. Christer Karl Konrad Richard, * Karnitten 6. Febr. 1870, Herr auf Adamsheide (420 ha), Kr. Darkehmen, Kgl. preuß. Rittm. a. D., Kmr des Joh.-O.; ⚔ Zezenow 28. Mai 1904 mit — Marie Eveline Wilhelmine Stephanie Elisabeth Ottonie von Zitzewitz, * Zezenow 30. Okt. 1875 (s. Taschenbuch der Gräfl. Häuser).

Alber von Glanstätten.

Katholisch. — Österr. Adel und Ritterstand mit „von Glanstätten" d. d. Wien 22. Juni 1851; österr. Frhr. d. d. Wien 22. Sept. (Diplom d. d. Wien 6. Dez.) 1888. — W. (1888): Gev.; 1 in B. auf gr. Hügel eine nat. Silberpappel; 2 in G. 3 übereinander schrdte r. Löwen; 3 in G. ein 2arm. eiserner Anker mit Querstange und Ring geschr. mit einem r.-verschnürten Liktorenbündel mit Beil; 4 in B. auf gr. Boden ein 2zinn. r. Turm, an dem ein r.-bez. g. Greif aufger. steht, überhöht von einem g. Stern. Frhrnkr. und 3 gekr. H. Auf dem rechten H. mit b.-g. Decke 3 g., b., g. Straußfedern; auf dem mittl. mit rechts b.-g., links r.-g. Decken ein nackter Unterarm, ein Schwert an g. Griffe emporhaltend zw. einem offenen, rechts von G. über B., links von G. über R. get. Flug, und auf dem linken H. mit r.-g. Decke der Anker mit 3fach umwundenem Tau zw. 2 von G. und R. get. Büffelhörnern. Schildhalter: 2 weißbärtige gr.-bekränzte Tritonen mit s. Dreizack. Wahlspruch: Cuique suum. — Erste Aufn. und Näheres über die Standeserhebung im Jahrg. 1891, S. 7.

† August Johann Evangelist Anton Freiherr Alber von Glanstätten, * Mailand 2. Sept. 1825, † Triest 29. April 1907, Dr. jur. et phil., vorm. Präs. der K. K. Seebehörde in Triest; ⚔ I) Venedig 29. Juli 1852 mit Violante Marie von Gröller, * Padua 21. Nov. 1836, † Triest 11. Juli 1855; II) Vicenza 6. Okt. 1863 mit Maria-Anna Freiin Buffa von Lilienberg, * Telve 4. Dez. 1836, † Triest 29. Jan. 1907.

Kinder 2r Ehe: 1. Alfonsa Maria Elise Aloysia, * Venedig 8. Nov. 1865; ⚔ Triest 27. Okt. 1888 mit Rudolf Sekullič, K. u. K. Oberstlt. im Feldhaubitzrgt Nr. 11. [Lemberg.]

2. Lambert Maria Joh. Baptist Anton, * Triest 14. Febr. 1867, K. u. K. Gen.-Konsul in Patras; ⚔ Ortenburg, Kärnten, 24. März 1898 mit — Franziska Seraphina von Gröller, * Pola 26. Okt. 1869.
Kinder: 1) Maryan-August, * Smyrna 30. Dez. 1898.
2) Josephine Marie Anna Augusta Leopolda Katherina Hilda Frederica, * Smyrna 20. März 1900.
3) Johann Nepomuk August Lambert Maria Aloysius Bartholomäus Jous, * Syra 19. Mai 1901.
4) Franz Friedrich Richard August Gustav Lambert Maria Joseph Valentin, * Syra 14. Febr. 1903.
5) August Maria Joseph Gustav Hieronymus Hylarion Wickart, * Ortenburg, Kärnten, 21. Okt. 1904.
6) Andreas Josef Maria Constantin, * Patras 31. Jan. 1907.
7) Othmar Renatus Anton Aloys Lambert Maria Joseph Franz Robert, * Patras 7. Juni 1912.

3. Raimunda Maria Amalia Karolina, * Triest 28. März 1868; ⚔ das. 18. Okt. 1899 mit Julius Ritter von Rainer zu Harbach, Herrn auf Maggeregg und Drasing, K. K. n. a. Lt. bei den ber. Tiroler Landesschützen. [Schloß Maggeregg bei Klagenfurt.]

4. Anna Maria Josepha Antonia, * Triest 1. Juli 1869; ⚔ das. 17. Mai 1897 mit Franz Ritter von Thierry, K. u. K. Linienschiffslt. [Wien.]

5. Bartholomä Maria Josepha, * Triest 27. Febr. 1872.

6. Julia Maria Josepha, * Triest 30. Sept. 1873; ⚔ das. 17. Mai 1897

mit Viktor Ritter Frölich von Frölichsthal, K. K. Lbesger.-Rat beim Kreisger. in Görz, Lt. i. d. E. der ber. Lbesschützen in Dalmatien.

7. Pius Maria Joseph Ferdinand Ignaz, * Triest 9. Nov. 1877, K. u. K. Olt im Huf.-Rgt Nr. 6; ✕ Wien 22. Mai 1902 mit — Natalie Freiin Pürcker von Pürthain, * Eger 30. April 1876. [Seebach bei Villach.]
Tochter: Pia Maria Anna Antonia Carolina, * Wien 28. Dez. 1905.

Albori.

Katholisch. — Venetianer Patriziergeschlecht, das zu Anfang des XIX. Jahrhunderts nach Österreich kam.

A.

Österr. Adel d. d. Wien 13. Nov. 1882 (Diplom d. d. Wien 24. Aug. 1893 für Johann Albori); österr. Frhr. durch Übertragung des Frhrnstandes des K. u. K. GMaj. und FZM. Frhrn Eugen von Albori (s. B.) auf seinen Bruder Johann von Albori (s. unten) mit Wappenbesserung durch A. E. d. d. Wien 18. April (Diplom d. d. Wien 7. Juli) 1906. — W.: In B. auf g. Schildesfuß 3 g. Bäume. 3 gekr. H. mit b.-g Decken. Aus dem rechten wächst einw. ein r.-bez. g. Löwe, ein Schwert an g. Griffe über sich schwingend; auf dem mittl. 3 b., g., b. Straußfedern; auf dem linken H. ein geschl., vorn b., mit einem einw.-gek. s. Halbmond bel., hinten g. Flug. Wahlspruch: Fidelitate et assiduitate. — Erste Aufn. 1907.

† Johann Baptist Trifon Anton Freiherr von Albori, * Cattaro 11. Juni 1828, † Triest 19. April 1908, Großhändler in Triest, Kammerrat; ✕ Triest 10. Sept. 1859 mit Ida Euphrosyna Anna Hell Edler von Heldenwerth, * Triest 4. Juni 1841, † das. 16. Jan. 1903.
Kinder: 1. Richard Eugen Martin, * Triest 11. Nov. 1861, K. K. Kammerrat; ✕ Triest 27. Febr. 1890 mit — Ida Henriette Glanzmann, * Triest 30. Dez. 1868. [Triest.]
Kinder: 1) Bruno Franz Johann, * Triest 10. Aug. 1891, K. u. K. Lt. im Huf.-Rgt Nr. 1. [Wien.]
2) Nora Helene Elisabeth, * Triest 22. April 1898.
2. Amalia Elisabeth Karoline, * Triest 10. Juli 1863; ✕ das. 9. Jan. 1886 mit Dr. jur. Ludwig Thomann Edlem von Montalmar, † . . 18. April 1911, K. K. Lbesreg.-Rat a. D. [Triest.]
3. Arthur Karl Johann, * Triest 9. Okt. 1869; ✕ das. 16. Okt. 1899 mit — Maria Luise Josephine Vidich, * Triest 19. März 1879. [Triest.]
Kinder: 1) Aldo Josef Johann, * Triest 11. Sept. 1900.
2) Ida Johanna Maria, * Triest 17. Jan. 1903.
4. Eduard Eugen Karl, * Triest 23. Juli 1871, K. u. K. Oberstlt. im Gen.-Stabskorps, Gen.-Stabschef der 5. Inf.-Truppendiv.; ✕ Schwaz, Tirol, 22. April 1902 mit — Maria Magdalena Antonia von Reinisch zu Haderburg, * Innsbruck 30. Jan. 1876. [Olmütz.]
Tochter: Maria Antonia Ida, * Wien 20. März 1906.
5. Karl Alois Eugen, * Triest 2. Aug. 1874, Großgrundbes. in Desančica bei Sarajevo; ✕ Triest 15. April 1899 mit Engelhilde Roberta Rosa Fichelter, * Locke bei Trifail 3. Febr. 1875, † Sarajevo 8. Okt. 1908. [Sarajevo.]
Töchter: 1) Helga Amalia Anna, * Livno 17. Febr. 1900.
2) Anna Maria Ida, * Ilidze 9. Febr. 1902.
6. Oskar Ferdinand Johann, * Triest 31. März 1876, K. K. OKommissär bei der Seebehörde in Triest, zuget. dem Handelsmin. [Wien.]
7. Guido Eugen Johann, * Triest 7. Aug. 1877, Dr. jur., K. K. Finanzkommissär bei der Finanzdirektion in Triest und Lt. i. d. E. der Ldw.
8. Ada Maria Amalia, * Triest 15. März 1881. [Triest.]

B.

Österr. Adel und Frhr. d. d. Wien 29. März 1880. — W. (1880): Gev. mit g. Herzschild, darin ein entwurzelter belaubter Baum. 1 in R. ein g. Löwe; 2 in B. 3 (1, 2) s. Sterne; 3 in B. ein mit den Hörnern aufw.-gek., schrägr. s. Halbmond; 4 in R. 2 geschr., g.-gefaßte blanke Schwerter. Frhrnkr. Auf dem gekr. H. mit rechts b.-s., links r.-g. Decken die Schwerter zw. einem offenen, rechts mit dem s. Halbmond, links mit den Sternen bel. Flug. Wahlspruch: Fidelitate et assiduitate. — Erste Aufn. und Näheres über die Standeserhebung im Jahrg. 1883, S. 6.

Eugen Maria Vinzenz Anton Freiherr von Alberi, * Cattaro 27. Sept. 1838, K. u. K. GRat und Gen. der Inf. z. D., vorm. Armee-Insp. und Ldes-chef von Bosnien und der Herzegowina, Oberstinh. des Inf.-Rgts Nr. 89, EBürger von Sarajevo, Mitgl. des Herrenh. des österr. Reichsrats auf Lebenszeit. [Wien.]

Alemann.

Im Mannesstamme erloschen.

Katholisch. — Rittermäßiger Reichsadelstand und Wappenbesserung d. d. Prag 9. März 1602; österr. Frhr. d. d. Wien 10. Jan. 1850. — W. (1850): Gek.; oben in R. ein auf der Teilungslinie schreitender zweischw., leopard., r.-bez. s. Löwe; unten in S. 3 (2, 1) querliegende, doppelte schw. Wolfsangeln. Frhrnkr. Auf dem gekr. H. mit rechts r.-s., links schw.-s. Decken der Löwe wachs. Schildhalter: 2 wilde Männer. — Erste Aufn., Beschreibung der älteren Wappen und Näheres über die früheren Standeserhebungen im Jahrg. 1870, S. 5; geschichtl. Notiz und Stammreihe im Jahrg. 1872, S. 5.

† Wilhelm Andreas Freiherr von Alemann, * Mediasch 18. Febr. 1797, † Wien 28. Mai 1881, K. u. K. GRat und FZM. a. D., letzter K. K. Mil.-Gouv. von Venedig; ✕ I) . . 1839 mit Josefa Anna Leopoldine Edler von Eisenbach, * . ., † Triest 20. Sept. 1850; II) Venedig 19. Sept. 1859 mit — Karoline Theresia Magdalena Deymek, * Neusatz 20. Aug. 1836. [Wien.]

Tochter 2r Ehe: 1. Karoline Dorothea Wilhelmine, * Venedig 3. Sept. 1860; ✕ Wien 29. Febr. 1896 mit Ernst Gfn Marschall, K. u. K. Km. und Hofrat i. R. [Wien.]

3. Felicie Wilhelmine Marie, * Venedig 23. Nov. 1863; ✕ Wien 3. Juni 1889 mit Dr. pharm. Maximilian Schürer von Waldheim. [Millstatt, Kärnten.]

Allesina genannt von Schweitzer, s. Schweitzer.

Allmayer-Beck.

Katholisch. — Österr. Adel und Frhrnstand unter dem Namen „Allmayer-Beck" d. d. Wien 5. Sept. 1906 (Diplom d. d. Wien 18. April 1907 für Max und Marianne Allmayer, Adoptivkinder ihres mütterlichen Oheims Maximilian Vladimir Frhrn von Beck). — W.: Frhr von Beck (1898). — Erste Aufn. 1909.

Maximilian Freiherr von Allmayer-Beck, * Wien 8. März 1876, Dr. jur., K. K. Min.-Sekr. im Handelsmin. und Lt. i. d. E. des Ldw.-Ul.-Rgts Nr. 1; ✕ Wien 8. Okt. 1905 mit — Helene Wagenmann, * Wien 14. Mai 1885. [Wien.]

Söhne: 1. Maximilian Vladimir Gustav Friedrich Maria Josef, * Wien 23. Nov. 1906.
2. Franz Josef Gustav Friedrich Maria, * Wien 28. März 1908.

Schwester.

Marianne Freiin von Allmayer-Beck, * Wien 11. Mai 1877; ✕ Pleuna, Steierm., 14. Nov. 1903 mit Maximilian Frhrn von Hauser, K. u. K. Linienschiffs-Kpt. i. R. [Wien.]

Allnoch von Edelstadt.

Katholisch. — Österr. Adel mit dem Prädikat „von Edelstadt" d. d. Wien 25. Okt. 1825; österr. Frhr. d. d. Wien 8. Okt. 1856. — W.: Get.; oben in R. ein im Ellenbogen abw. gekrümmter geharn. Arm, der ein g.-gef. blankes Schwert schrgl. zum Streiche schwingt, begl. im rechten Obereck von einem mit den Hörnern links gek. Halbmond; unten in B. auf gr. Boden eine 7zinn. s. Mauer mit rundem offenen Tor. Frhrnkr. Auf dem gekr. H. mit rechts r.-g., links b.-s. Decken 3 r., g., b. Straußfedern. — Erste Aufn. 1869; Näheres über die Standeserhebungen im Jahrg. 1875, S. 3.

† Oswald Freiherr Allnoch von Edelstadt, * Ottakring bei Wien 25. Aug. 1845, † Samobor 18. Aug. 1895; ✕ Samobor 14. Mai 1877 mit — Alexandrine Kiepach von Haselburg, * Bregana bei Samobor 30. Juli 1859. [Samobor, Kroatien.]

Kinder: 1. Luise Viktoria Antonie, * Samobor 26. April 1880.
2. Viktor Oswald Maximilian, * Samobor 6. März 1886, K. u. K. Olt. im Inf.-Rgt Nr. 53. [Agram.]
3. Kurt Heinrich Oswald, * Samobor 23. Juni 1887, K. u. K. Lt. im Feldhaubitzrgt Nr. 13; ✕ . . 16. Mai 1912 mit — Ivana, * . . 3. April 1895, des Dragan Ritters von Trnski, Kgl. Sektionsrats der dalm. Ldesreg., und der Wanda geb. Labaš von Blaškovec Tochter. [Agram.]
4. Hedwig Elsa Ottilie, * Samobor 26. Dez. 1888.
5. Emil Oswald (Posthumus), * Samobor 30. April 1896.

Altenburg**.

Evangelisch. — Preuß. Adel und Frhr (letzterer ad personam) unter dem Namen „von Altenburg" d. d. Rominten 2. Okt. 1909 (für Friedrich-Wilhelm Pr. zu Sayn-Wittgenstein-Hohenstein [s. Goth. Hofkalender, II. Abt. III. Sayn-Wittgenstein-Hohenstein], nachdem er auf die Zugehörigkeit zu dem Fürstl. zu Sayn-Wittgensteinschen Hause und die Rechte des hohen Adels Verzicht geleistet). — W. (1909): In R. auf gr. Dreiberg eine s. Burg mit offenem Tor, bew. von 3 Rundtürmen, einem stärkeren zw. 2 schwächeren, auf beiden Außentürmen je eine s. Fahne. Auf dem H. mit r.-s. Decke ein offener, von R. und S. get. Flug. — Erste Aufn. 1911.

Friedrich-Wilhelm August Ferdinand Hermann Freiherr von Altenburg, * Wittgenstein 18. Okt. 1840; ✕ I) Wiesbaden 4. Aug. 1876 mit Elisa von Manstein, * Nowomirgorod 14. April 1856 (griech.-kath.), † Blankenburg a. H. 14. Okt. 1894; II) Hannover 24. März 1903 mit — Marie Luise Bertling, * Frankfurt a. M. 18. März 1870. [Wiesbaden.]

Kinder: a) 1r Ehe: 1. Marie von Altenburg, * . . .
— b) 2r Ehe: 2. Curt von Altenburg, * . . .

Altenburger von Marchenstein und Frauenberg.

Katholisch. — Wappenbrief 6. Juli 1620; Reichsadel mit den Prädikaten „von Marchenstein und Frauenberg“ 26. Juli 1736; Reichsfrhr. mit Wappenbesserung d. d. Wien 29. Okt. 1776; fürstbischöfl.-trident. Frhrnstand 19. Febr. 1777. — W.: Gev.; 1 und 4 von Schw., S. und R. schrgr. get., der schw. Teil bel. mit einem zweischw. g. Löwen, der gestutete s. Teil mit einem nat. Fisch, der r. Teil ist ledig (StW.) 2 in B. auf gr. Boden ein s. Markstein; 3 in B. auf gr. Boden eine gekr. s. Pyramide. Frhrnkr. und 2 gekr. H. Auf dem rechten mit schw.-g. Decke der Löwe wachs.; auf dem linken H. mit b.-s. Decke ein wachs., vorw.-gek. r.-gekleideter Mann mit g. Gürtel und Aufschlägen, bedeckt mit einer schw.-gestulpten Mütze mit 2 linkshin abfliegenden schw.-g. Bändern, in der Rechten einen Streitkolben haltend. Schildhalter: 2 s. Einhörner. — Erste Aufn. 1865.

† Peter Freiherr Altenburger von Marchenstein und Frauenberg, * . . 1773, † Trient 7. Juli 1834; ⚔ I) . . 1799 mit Therese Gfin von und zu Arco, * . ., † . . 11. Okt. 1813; II) . . 29. April 1815 mit Felicitas Freiin von Ceschi di Santa Croce, * . . 14. Juni 1777, † . . 1. Mai 1875.

Kinder: a) 1r Ehe: 1. † Johann Baptist, * Trient 8. Dez. 1801, † . . 18. Sept. 1872, K. K. Ger.-Adjunkt a. D.; ⚔ . . 10. Jan. 1838 mit Jeannette Valentini von Weinfeld, * Calliano 14. April 1814, † . . 1. April 1872.

Söhne: 1) Peter, * . . 31. März 1840; ⚔ . . Sept. 1895 mit — Adele Gfin Crivelli, * . . . [. . .]

2) Richard, * . . 4. Febr. 1844, Admin.-Sekr. bei der Forst- und Domänendirektion in Innsbruck.

3) Silvio, * . . 21. Okt. 1850. [. . .]

4) Albert, * . . 27. Okt. 1852. [. . .]

2. † Therese, * Trient 10. April 1809, † . .; ⚔ . . Mai 1838 mit Dr. med. Joseph Rungg.

3. † Johann Peter, * Trient 7. April 1812, † . . 12. Sept. 1883; ⚔ Cognola . . Juli 1839 mit Johanna Varesco, * . . 15. März 1818, † . . 17. Okt. 1887.

Kinder: 1) Heinrich, * Cognola 7. April 1840, K. K. Bez.-Kommissär a. D.; ⚔ . . 10. Jan. 1871 mit — Adele Maistrelli von Sonnenhof, * Ala 31. Dez. 1848. [. . .]

Kinder: (1) Josephine Luise Anna Marie, * Rovereto 9. Jan. 1873; ⚔ Trient 13. April 1901 mit Dr. jur. Karl Ritter von Koepf, K. K. Bez.-Okommissär in Bregenz.

(2) Eugenie, * Rovereto 27. Juni 1874; ⚔ . . 19. Okt. 1896 mit Gaetano Edlem von Scolari, K. K. Bez.-Hptm. in Brixen.

(3) Albert, * Rovereto 7. Juni 1876. [. . .]

(4) Marie, * Trient 18. März 1878; ⚔ das. 11. April 1904 mit Rudolf Frhrn Handel-Mazetti, K. u. K. Hptm. im Jägerbat. Nr. 11. [Gradisca.]

(5) Joseph Edoard, * Trient 23. Aug. 1882. [. . .]

2) Joseph, * Cognola 3. Mai 1842, K. K. Kreisger.-Sekr. in Trient; ⚔ . . 27. Nov. 1878 mit — Klementine Glira, * Rovereto 18. Juni 1854.

3) Virginia, * . . 14. Aug. 1848; ⚔ Trient 22. Dez. 1869 mit Franz Ritter Gerloni. [. . .]

4) Maria, * Trient 3. Mai 1853. [. . .]

5) Leopold, * Trient 24. Juni 1856. [. . .]

— b) 2r Ehe: 4. Franziska, * Trient 12. Febr. 1816; ⚔ das. 5. Sept. 1839 mit Joseph Gfn Festi, † Trient 17. Febr. 1882. [Trient.]

Althaus (in Baden).

Evangelisch. — Schaumburg-lippescher Adel und Fhrnstands-Bestätigung d. d. Bückeburg 26. Mai 1860. — W.: In R. 2 geschr. s. Lilienstäbe, deren jeder oben in eine 5blättr. ganze, unten in eine aus 3 Blättern bestehende halbe Lilie endigt. Auf dem gekr. H. mit r.-s. Decke die Lilienstäbe wachs. — Erste Aufn. 1877; Näheres über die Standeserhebung im Jahrg. 1879, S. 7.

† August Heinrich Freiherr von Althaus, * Paris 25. Juli 1791, † Freiburg i. Br. 14. Mai 1875, Dr. phil., Ghgl. bad. Bergrat und Salineninspektor a. D.; ⚔ I) Immendingen 19. April 1827 mit Karoline Freiin von Reischach, * Granheim 11. Mai 1807, † Dürrheim 3. Mai 1830; II) Schlatt u. Kr. 2. Juli 1832 mit deren Schwester Ernestine Freiin von Reischach, * Immendingen 17. Okt. 1813, † Karlsruhe 24. Febr. 1858.

Kinder 2r Ehe: 1. Albertine Elisabetha Klementine Ernestine, * Konstanz 23. Aug. 1833 (kath.). [Offenburg.]

2. Franz August Ernst, * Freiburg i. Br. 14. Febr. 1845, Kais. deutscher Reg.- und GBaurat a. D.; ⚔ Freiburg i. Br. 29. Nov. 1886 mit Anna Sophie Sauerbeck, * Kirchzarten bei Freiburg i. Br. 27. Dez. 1851, † Colmar i. E. 5. Aug. 1905. [Colmar i. E.]

Kinder: 1) Ernst, * Colmar i. E. 20. Mai 1888, Kais. deutscher Lt. z. See. [Kiel.]

2) Hedwig, * Colmar i. E. 11. März 1890.

3) Egbert, * Colmar i. E. 3. Aug. 1894.

Althaus (in Coburg-Gotha).

Evangelisch. — Sachsen-cob. und goth. Adel und Frhr. unter dem Namen „Althaus" d. d. Gotha 12. Juni 1889. — W.: In G. eine an beiden Seiten mit Türmen gekr. r. Burg mit Zinnen, Tor und Schießscharten. Auf dem gekr. H. mit r.-g. Decke ein wachs. hellbrauner Greif. Schildhalter: 2 Greifen. Wahlspruch: Gottes Fügen mein Genügen. — Erste Aufn. und Näheres über die Standeserhebung im Jahrg. 1891, S. 12.

Gertrude Marie Adolfine Freifrau von Althaus geb. Porth (des Carl Porth, Kgl. sächs. Hofrats und Prof. in Dresden, Tochter), * Hannover 30. Juni 1866; ⚔ London 5. April 1889 mit dem Pr. Georg zu Bentheim und Steinfurt, Kgl. preuß. Oberstlt. z. D., Pferdevorm.-Kommissar bei der 15. Kav.-Brig. [Köln a. Rh.]

Sohn: Ernst Alexis Ludwig Karl Maria Freiherr von Althaus, * Coburg 19. März 1890, Kgl. sächs. Lt. im 1. Hus.-Rgt Nr. 18. [Großenhain.]

Ambrus von Velencze.

Katholisch. — Siebenbürgischer Adel d. d. Dées 12. Juli 1648 (von Georg Rákóczy für Georg Ambrus); österr. Frhr. mit dem Prädikat „von Velencze" d. d. Wien 9. April 1873. — W.: In B. eine r.-gefütterte g. Laubkr., aus der ein zweischw., r.-bez. g. Löwe hervorwächst, in der rechten Pranke 3 weiße Lilien zw. 4 gr. Blättern, an einem Steil. gr. Stengel vor sich haltend. Frhrnkr. Auf dem gekr. H. mit b.-g. Decke der Löwe mit der Lilie in der linken und einem gr. Palmenzweig in der rechten Pranke. Schildhalter: 2 g. Löwen. — Erste Aufn. und Näheres über die Standeserhebung im Jahrg. 1875, S. 4.

† Michael Freiherr Ambrus von Velencze, * Großwardein 7. März 1793, † Preßburg 24. Aug. 1884, K. K. Hofrat, Kgl. ungar. Septemvir a. D.;

⚔ . . 5. Mai 1823 mit Rosalie von Szécziár, * . . 17. Mai 1796, † . . 21. Sept. 1861.

Kinder: 1. † Ladislaus, * . . 17. Febr. 1825, † Wien 18. Juni 1899, K. u. K. Oberst i. R.; ⚔ . . 12. Juni 1858 mit Amélie Döry von Jobbaháza, * . . 21. Juli 1835, † . . 22. Aug. 1881.

Kinder: 1) Ladislaus Vincenz Maria Hermann, * Báhony 21. Aug. 1859, K. u. K. Oberst und Kmdt des Hus.-Rgts Nr. 2; ⚔ I) Wien 1. März 1888 mit Marie Karoline Fügner, * Prag 14. Okt. 1861 (. . .); II) Wien 8. Febr. 1912 mit — Lilly von Fischer, * Bruck a. d. L. 25. Juni 1874. [Brassó.]

2) Anton Michael Theodor, * . . 3. Sept. 1861, K. u. K. Oberstlt. im Hus.-Rgt Nr. 8, zuget. der Remonte-Assentkom. Nr. 2 in Czegléd; ⚔ Preßburg 21. Okt. 1891 mit — Hortense von Sebastiani de Remete, * Nagy-Kürtös 23. März 1870.

Tochter: Antoinette Emilie Amelie Marie, * Preßburg 2. Juli 1893.

3) Klothilde Theresia Amalia Maria, * Preßburg 13. Mai 1865. [. . .]

2. † Therese, * . . 26. Sept. 1827, † Wien 14. März 1911; ⚔ . . 3. Aug. 1845 mit Armand von Szilvinyi, † . . 11. Juni 1876.

3. Marie, * . . 6. April 1838; ⚔ . . 3. Aug. 1861 mit Anton Edlem von Nagy, † . . 3. Sept. 1893, K. u. K. Gen.-Major a. D. [Preßburg.]

Amelin de Sainte-Marie.

Katholisch. — Hzgl. parmesan. Adel und Baron mit dem Prädikat „de Sainte-Marie" d. d. Parma 4. April 1824. — W.: Geo.; 1 und 4 in B. ein g. Stern; 2 von G. und Schw. in 5 Reihen je zu 5 Plätzen geschacht; 3 in S. ein b. Schräglinksbalken. Frhrnkr. Auf dem gekr. H. mit rechts b.-g., links schw.-g. Decken ein offener get. Flug, dessen 4 Plätze wie der Schild bezeichnet sind. — Erste Aufn. und Näheres über die Standeserhebung im Jahrg. 1886, S. 8.

† Ludwig Baron Amelin de Sainte-Marie, * Parma 29. April 1825, † Turin 13. Dez. 1882; ⚔ Haraszti, Ungarn, . . 1847 mit Auguste von Laffert, * Wien 19. Sept. 1829, * das. 23. Nov. 1899.

Söhne: 1. † Alfred Karl Maria Freiherr Amelin de Sainte-Marie, * Haraszti 23. Dez. 1848, † Wien 28. Okt. 1906, K. u. K. Rechnungsrat im OHofmeisteramte [österr. Prädikatierung des Frhrnstandes in der Eigenschaft eines ausländischen Adels d. d. Wien 28. April 1885]; ⚔ Budapest 10. Mai 1870 mit — Irma Freiin Majthényi von Kesseleőeő, * Budapest 29. Juni 1847. [Wien.]

Kinder: 1) Karola Maria Augusta, * Budapest 2. Juni 1871 [Wien]; ⚔ Wien 6. Mai 1893 mit Joseph Jármy von Jármi und Szolnok (gesch.), Kgl. ungar. Rittm. der Ldw.

2) Arthur Maria Karl, * Haraszti 15. Febr. 1873. [. . .]

3) Klarisse Maria Theresia, * Élefánt 12. Jan. 1879; ⚔ Wien 3. Juni 1901 mit Theophil Andrejewsky. [St. Petersburg.]

2. † Viktor Maria Wilhelm, * Haraszti 18. Juni 1850, † . ., Kgl. ungar. Sektionsrat im Finanzmin.; ⚔ I) Budapest 21. Juni 1871 mit Hajnalka Beniczky von Benicze und Micsinye, * . . 11. Okt. 1853, † . . 5. Dez. 1892; II) Budapest 29. Juli 1899 mit — Rosa Vas, * . . [Budapest.]

Kinder 1r Ehe: 1) Guido Julius Ludwig, * . . 5. April 1872, Kgl. ungar. Rittm. des Ldw.-Hus.-Rgts Nr. 5; ⚔ Kaschau 14. April 1899 mit — Elise Prihradny von Brezno, * . . . [. . .]

2) Elsa Maria Helena, * . . 13. Mai 1874; ⚔ Budapest 17. April 1895 mit Aladár von Gosztonyi. [Budapest.]

Amelunxen, 1912. Amerongen, s. Tacts von Amerongen. Amstetter-Zwerbach und Grabeneck, 1912.

An der Lan zu Hochbrunn.

Katholisch. — Das Geschlecht erscheint zuerst mit Tomas und Ulrich an der Län 1405 in einer Urkunde mit Bürgern von Neumarkt als Zeugen. — Wappenbrief d. d. Augsburg 9. Nov. 1547 (vom Kaiser Karl V. für Michael an der Län in Salurn); erbländ.-österr. rittermäßiger Adel mit dem Prädikat „zu Hochbrunn" d. d. Wien 29. April 1694 (vom Kaiser Leopold I. für Anton an der Län in Salurn); Ldmann von Tirol 18. Aug. 1793; österr. Frhr. lt. A. C. d. d. Wien 30. Sept. 1906 (Diplom d. d. Wien 31. Jan. 1907); Ldmann von Tirol als Freiherr 9. Juli 1907. — W.: Gev. mit r. Herzschild, darin ein schroffer s. Berg; 1 und 4 in S. ein mit einem g. Kleeblattstengel bel. r. Adlerflügel; 2 und 3 in Schw. 4 gestürzte g. Spitzen. 2 gekr. H. Auf dem rechten mit r.-s. Decke 6 s., r., s., r., s., r. Straußfedern; auf dem linken H. mit schw.-g. Decke ein geschl., mit einem g. Kleeblattstengel bel. r. Flug. — Erste Aufn. 1909.

† Eduard Johann Joseph Freiherr von An der Lan zu Hochbrunn, * Imst, Tirol, 29. Okt. 1839, † Innsbruck 16. Sept. 1912, Dr. jur., K. K. Sektionschef i. R. und Major a. D.; ⚔ Innsbruck 9. Mai 1870 mit Maria Anna Antonia von Reinisch-Haderburg, * Bozen 4. Febr. 1840, † Rovereto 5. Febr. 1911.

Sohn: Gotthard Eugenius, * Innsbruck 17. Juni 1872, K. K. Statth.-Sekr. in Rovereto und n. a. Lt. des Tiroler Landesschützenrgts Nr. 1; ⚔ Weidling 3. Juli 1900 mit — Helene Freiin von Buschman, * Weidling 27. Juni 1881.

Sohn: Hans Antonius Maria Alfred, * Rovereto 19. Dez. 1909.

Andlaw-Birseck, 1912.

André.

Im eigenen Stamme erloschen.

Evangelisch. — Österr. Adel und Ritterstand d. d. Wien 26. Jan. 1884; österr. Frhr. d. d. Wien 3. Mai (Diplom d. d. Wien 18. Juni) 1909. — W.: Gev. mit schw. Herzschild, darin eine g. Biene. 1 und 4 in B. ein mit einem Reisigbesen bel. g. Schrägrechtsbalken, begl. von je einem g. Stern; 3 und 4 in G. ein r.-bez. schw. Adler am Spalt. Frhrnkr. und 2 gekr. H. Auf dem rechten mit schw.-g. Decke einw. ein wachs., r.-bez. g. Drache; auf dem linken mit b.-g. Decke 3 b., g., b. Straußfedern. Schildhalter: 2 g. gegürtete Geharnischte, deren H. mit je 3 Straußfedern best. sind, rechts b., g., b., links schw., g., schw. Wahlspruch: Creare nunquam delere. — Erste Aufn. 1911.

† Adolf Freiherr von André, * Quakenbrück, Hannover, . . 1844, † Paris 7. Mai 1911, K. u. K. Gen.-Konsul a. D.; ⚔ . . 17. April 1878 mit — Mary Alice Palmer, * . . . [Paris.]

Andreánszky von Liptó-Szent-András.

Katholisch. — Altadeliges oberungarisches Geschlecht; erneute Verleihung des Prädikats „von Liptó-Szent-András" 1578; österr. Frhr. 13. Juli 1868 (für Alexander) und ungar. Baron 5. Okt. 1875 (für dessen Söhne Stephan und Gabriel). — W.: In B. auf gr. Hügel ein Nest mit einem nat. Pelikan, der seine 4 Jungen mit seinem Blute nährt, überhöht von 3 g. Sternen nebeneinander. Frhrnkr. Auf dem gekr. H. mit rechts b.-s., links b.-g. Decken wiederholt sich das Bild des Schildes. Schildhalter: 2 g. Löwen. — Erste Aufn. und Näheres über die Standeserhebungen im Jahrg. 1872, S. 8.

† Alexander Freiherr Andreánszky von Liptó-Szent-András, * . . 7. Mai 1802, † . . 12. Sept. 1873, K. u. K. GRat, Staatsrat und OGer.-Präs.; ⚔ . . 1840 mit Anna Gyurcsány von Moisfalva, * . . 2. Dez. 1810, † . . 23. Juli 1876.

Söhne: 1. Stephan, * Selmeczbánya 18. April 1843, Kgl. ungar. Staatssekr. i. R. [Budapest.]

2. Gabriel, * Wien 23. Juni 1845; ⚔ Vácz Hartyán 28. April 1891 mit — Magdalena von Rudnay de Rudno et Divéujfalu, * . . . [. . .]

Kinder: 1) Stefan, * Alsó-Petény 30. Aug. 1893.
2) Gabriel, * Alsó-Petény 2. Aug. 1895.
3) Magdalene, * Budapest 20. Febr. 1897.
4) Alexander, * Alsó-Petény 28. Juli 1898.

Andrian-Werburg, 1912. Ankershofen, s. Hoffer von Ankershofen.

Apel.

Im Mannesstamme erloschen.

Lutherisch. — Kgl. sächs. Adel und Frhr. d. d. Dresden 9. Febr. 1811. — W.: Gev. mit g. Herzschild, darin auf einer b. Kugel eine schw. Amsel mit g. Ring im Schnabel. 1 in B. und 4 in R. ein 8strahl. g. Stern; 2 in G. einw. ein zweischw., r.-bez. schw. Löwe; 3 in S. einw. ein schwertschwingender geharn. Arm. Frhrnkr. und 3 gekr. H. Auf dem rechten mit schw.-g. Decke der Löwe wachs.; auf dem mittl. H. mit b.-g. Decke der g. Stern zw. einem offenen von B. und R. verw. get. Flug, und auf dem linken H. mit r.-g. Decke der geharn. Arm. — Erste Aufn. 1865; Näheres über die Standeserhebung im Jahrg. 1879, S. 12.

(S. Jahrg. 1901, S. 13; neuere Nachrichten fehlen.)

Apfaltrer von Apfaltrern, 1912.

Apor zu Altorja.

Katholisch. — Siebenbürgischer Uradel; ungar. Baron d. d. Wien 5. Jan. 1713. — W.: In R. eine s. Krone, auf der ein s. Arm im Ellenbogen ruht, ein aufrechtes s. Kreuzchen in seiner Biegung einschließend, in der Faust einen Säbel schwingend. Frhrnkr. Auf

dem gekr. H. mit r.-s. Decke die Schildfigur. — Erste Aufn. und geschichtl. Übersicht im Jahrg. 1849, S. 14.

† Lazar Baron Apor zu Altorja, * . . 18. Dez. 1784, † Baden bei Wien 16. Jan. 1868, K. u. K. Km. und GRat; ⚔ . . 11. Sept. 1814 mit Karoline Szelecźky von Szelecz, * . . 5. April 1793, † Altorja, Siebenbürgen, 13. Okt. 1856.

Söhne: 1. † Georg, * . . 8. Jan. 1818, † . . 3. Nov. 1848; ⚔ . . 28. Febr. 1848 mit Therese Gfin Haller von Hallerstein, * . . 23. Okt. 1823, † Budapest 21. April 1886, StkrD.

Tochter: † Adele, * . . 23. Okt. 1848, † . .; ⚔ . . 14. April 1882 mit Alexis Fstn Nestorowitsch.

2. † Alexander, * Klausenburg 18. Juli 1820, † Rotitsch 5. Aug. 1867, K. K. Km., Baron der Kgl. ungar. Gerichtstafel; ⚔ . . 29. Juni 1850 mit Charlotte von Strešow, * Riga 24. Juni 1829, † Baden bei Wien 8. Nov. 1902.

Kinder: 1) † Gabriel Karl Wilhelm, * Wien 12. April 1851, † Baden bei Wien 19. Aug. 1898, Staatssekr. im Kgl. ungar. Min. am Hoflager in Wien; ⚔ . . 6. Mai 1882 mit — Fidele Gfin Pálffy von Erdöd, * . . 8. Okt. 1863. [. . .]

Kinder: (1) Alexander, * Kröspatak 8. Sept. 1883. [. . .]
(2) Gisela, * Kröspatak 3. Okt. 1886.
(3) Gabriel, * Kröspatak 6. Nov. 1889. [. . .]
(4) Wilhelm, * Kröspatak 29. Febr. 1892.
(5) Henriette, * . . 30. März 1893.

2) Marie (Irma), * Odenburg 7. Aug. 1855, EStiftsD. des K. K. adeligen Damenstifts „Maria Schul" in Brünn. [Franzensfeste, Tirol.]

3) Samuel, * Odenburg 27. Aug. 1856, K. u. K. Oberst und Kmdt der 6. Kav.-Brig. [Miskolcz.]

4) Margareta, * Zala-Egerszeg 14. Sept. 1859; ⚔ Baden bei Wien 10. Jan. 1881 mit Hermann Pietzker, schweizer Oberstlt. z. D. [Luzern.]

5) Charlotte, * Budapest 15. Febr. 1864, als Schwester Marie Caroline Oberin des Rudolfinerhauses in Wien.

3. † Géza Adam Lazar, * . . 15. Juli 1833, † Wien 1. Dez. 1886, K. u. K. Km., GMr des souv. Malt.-RtO.; ⚔ Bonyha 17. Nov. 1861 mit Gisela Gfin Bethlen von Bethlen, * Bonyha 25. Febr. 1843, † Wien 11. Juni 1863.

Sohn: Stephan Maria, * Wien 5. Juni 1863, K. u. K. Lt. der Ref. des Hus.-Rgts Nr. 8; ⚔ Klausenburg . . April 1889 mit — Clarisse d'Aubin, * . . . [Abásfalva.]

Sohn: Stephan, * Klausenburg 31. Mai 1890. [. . .]

Großvatersbruders-Sohn.

† Peter, * . . 7. Febr. 1760, † . . 28. Juli 1822; ⚔ . . 2. April 1789 mit Anna Székely de Kiljén, * . . 6. Jan. 1770, † . . 11. Okt. 1862.

Sohn: † Paul, * . . 26. Febr. 1791, † . . 10. Juni 1865; ⚔ . . 2. Mai 1817 mit Barbara Gfin Bethlen von Bethlen, * . . 12. Sept. 1793, † . . 12. Sept. 1834.

Sohn: † Gregor, * . . 18. Aug. 1818, † . . 19. April 1849; ⚔ . . 6. Jan. 1843 mit Klaudine Barcsay von Nagy-Barcsa, * . . 12. Juni 1828 (reform.), † . . 5. März 1883.

Tochter: Barbara, * . . 8. März 1845 (reform.); ⚔ Wien 28. Nov. 1871 mit Ludwig Frhrn von Blomberg (luth.), K. u. K. Hptm. a. D. [. ., Ungarn.]

Appel.

Katholisch. — Wappenbrief mit Lehensartikel d. d. Regensburg 28. Febr. 1654; österr. Adel und Ritter d. d. Wien 31. Jan. 1846 (Diplom d. d. Wien 15. Juni 1851, für Joseph Appel, K. K. FML., dessen Söhne die beiden Freiherrl. Häuser stifteten). — W.: Gesp.; rechts durch einen geschmälerten s. Schrägrechtsbalken get., oben in R. ein b.-gefütterter s. H., unten in B. 2 schrgr. gestellte s. Sterne; links in B. ein im Ellenbogen abw. gekrümmter geharn. Arm, der in der bloßen Faust fächerartig 3 eiserne Streitkolben emporhält. Frhrnkr. und 2 gekr. H. Aus dem rechten mit rechts r.-s., links b.-g. Decken wächst einw.-gek. ein zweischw., r.-bez., gekr. s. Löwe, in der linken Pranke einen aufgesprungenen r. Granatapfel an 2blättr. gr. Stengel emporhaltend; der linke H. mit rechts schw.-g., links r.-g. Decken trägt auf dem Ellenbogen ruhend den geharn. Arm des Schildes. — Erste Aufn. und Näheres über die Standeserhebungen im Jahrg. 1886, S. 12.

A.

Österr. Frhr. d. d. Wien 23. März 1884 (für Joseph).

† Joseph Freiherr von Appel, * Lemberg 15. Sept. 1823, † Wien 30. Sept. 1888, K. u. K. FML. i. R.; ⚔ Wien 28. Sept. 1874 mit Wilhelmine Lastovich, * Temesvár 27. März 1848, † Mödling 20. Juli 1888.

Sohn: † Wilhelm, * Wien 11. Sept. 1875, † das. 22. Nov. 1911, Sekr. der K. K. österr. Staatsbahnen; ⚔ Raach bei Gloggnitz 6. Okt. 1901 mit — Helene Schroth, * Ersekujvár 2. Febr. 1876. [Wien.]

Kinder: 1) Helene Maria Wilhelmine, * Wien 31. Aug. 1902.
2) Maria Magdalena, * Wien 30. April 1906.
3) Johann Wolfgang Erich Eugen, * Wien 30. März 1908.

B.

Österr. Frhr. d. d. Wien 13. April 1860 (für Johann Nepomuk Martin).

† Johann Nepomuk Martin Freiherr von Appel, * Sikirevci, Slavonien, 11. Nov. 1826, † Gradisca 7. Sept. 1906, K. u. K. GRat, Gen. der Kav. i. R., vorm. Chef der Idesreg. für Bosnien und die Herzegowina; ⚔ Temes-Rékas 8. Febr. 1853 mit Johanna Maria verw. Kövér de Rethát, geb. Kerthwélyessy de Asgúth, * Temes-Rékas 27. Febr. 1825, † Sarajevo 2. Juni 1896.

Sohn: † Eugen Johann Nepomuk, * Prag 23. Okt. 1857, † Sajóudvarhely 25. Okt. 1909, Herr auf Sajóudvarhely (1000 ung. Joch), Kom. Szolnok-Doboka, K. u. K. Rittm. i. R.; ⚔ O-Paulis, Kom. Arad, 28. Dez. 1882 mit — Eugenie Freiin von Mattencloit, * Simánd 25. Dez. 1864. [Sajóudvarhely, Siebenbürgen.]

Söhne: 1) Johann Nepomuk Gottfried, * O-Paulis 25. Nov. 1883, K. u. K. Okt. im Hus.-Rgt Nr. 12; ⚔ Nagy-Kikinda 3. Juni 1912 mit — Zorka von Bogdan, * . . . [Arad.]
2) Eugen (Jenö) Christian, * Kisfalud 7. Juli 1885, K. u. K. Lt. der Res. des Hus.-Rgts Nr. 2. [Klausenburg (Kolozsvár).]

Ardenne.

Evangelisch. — Die Familie kam aus Lothringen nach Belgien. — Belgischer Baron (primogen.) d. d. 30. Juni 1857 (für Louis Célestin Prosper d'Ardenne, Kgl. belgischen Gen.-Konsul für das Kgr. Sachsen); belg. Ausdehnung auf dessen gesamte Deszendenz d. d. 8. Febr. 1871. — W.: Unter r. Schildeshaupt, bel. mit 3 r. Merletten, in

B. ein g. Sparren, begl. von 3 (2, 1) g. Sporenrädern. Frhrnkr. H. mit b.-g. Decke. Schildhalter: 2 f. Löwen. — Erste Aufn. 1893.

† Louis Célestin Prosper Baron von Ardenne, * Verviers 29. Nov. 1811 (kath.), † Leipzig 16. Jan. 1889, Kgl. belg. Gen.-Konsul; ⚔ Stuttgart 13. Sept. 1836 mit Johanne Wilhelmine Brockhaus, * Altenburg 29. Dez. 1817 (evang.), † Leipzig 23. März 1897.

Kinder (evang.): 1. Maria Franziska, * Leipzig 3. Sept. 1840; ⚔ das. 20. Febr. 1876 mit Dr. phil. Joseph von Zahn, K. K. Hofrat und Ldesarchivdirektor i. R. [Graz.]

2. Armand Leon, * Leipzig 26. Aug. 1848, Kgl. preuß. Gen.-Lt. z. D. [preuß. Genehmigung zur Führung des Barontitels d. d. Berlin 9. Sept. 1873]; ⚔ 1) Zerben 1. Jan. 1873 mit Elisabeth Edler und Freiin von Plotho, * Zerben 26. Okt. 1853 (gesch. 1887 [Alsbach a. d. Bergstr.]); II) Leipzig 4. Mai 1888 mit — Julia Hermine verm. gew. Drimborn, geb. Peters, * Berlin 13. Dez. 1860. [Berlin-Zehlendorf.]

Kinder: a) **1r Ehe:** 1) Margot, * Berlin 5. Nov. 1873; ⚔ Darmstadt 25. Sept. 1897 mit Eduard Langsdorff, Bankier. [Berlin.]

2) Egmont Armand, * Berlin 4. Jan. 1877, Kgl. preuß. Hptm. und Adj. der 36. Inf.-Brig.; ⚔ Hamburg 25. Sept. 1905 mit — Adela Magdalene Mutzenbecher, * Hamburg 21. April 1887. [Rendsburg.]

Kinder: (1) Manfred, * Hamburg 20. Jan. 1907.

(2) Magdalene, * Hamburg 17. Mai 1909.

— b) **2r Ehe:** 3) Ellen Dorothea, * Darmstadt 16. Mai 1894.

Aretin.

Katholisch. — Bayer. Frhr. und Wappenerneuerung d. d. München 1. April 1769 (vom Kurfstn Maximilian III. Joseph für Johann Bapt. Christoph von Aretin, * Konstantinopel 24. Juni 1706 von Eltern vornehmer armenischer Herkunft, Herrn auf Trachenfels und Stöcklrain, gewes. Wirkl. Hofkammerrat, später Hauptmautner in Ingolstadt); immatrikuliert im Kgr. Bayern bei der Frhrnklasse 1. Okt. 1812. — W.: Geb. mit f. Herzschild, darin auf nat. Wellen ein 3mastiges Kriegsschiff, begl. rechts oben von einem g. Kometen. 1 und 4 in B. 3 (2, 1) g. Sterne; 2 und 3 in R. auf f. Rosse ein schwertschwingender Geharnischter mit f. Schild an der linken Seite, worauf ein St. Georgskreuz. Königl. Krone und 2 gekr. H. Auf dem rechten mit r.-f. Decke der Geharnischte zw. 2 von G. und B. verw. get. Büffelhörnern; auf dem linken H. mit b.-g. Decke der Komet mit abw. gericht. Schweif zw. einem offenen, von S. und R. verw. get. Flug. — Erste Aufn. und Näheres über die Standeserhebung im Jahrg. 1854, S. 10.

† Johann Adam Christoph Joseph Freiherr von Aretin, * München 24. Aug. 1769, † Haidenburg 16. Aug. 1822, Herr auf Haidenburg und Neuburg a. d. K., Kgl. bayer. Km. und Bundestagsges.; ⚔ I) München 1. Okt. 1793 mit Maria Josepha Freiin von Hertling, * . . 1774, † München 12. Jan. 1810; II) München 10. Febr. 1811 mit Maria Anna Amalie Afra Adelheid Freiin Stromer von Reichenbach, * . . 4. Aug. 1793, † Haidenburg 24. Febr. 1849 (wiederverm. München 9. Aug. 1843 mit Karl Frhrn von Aretin, s. unten).

Sohn: † Peter Karl Adam Christ. Friedrich Wilhelm, * München 3. Mai 1814, † Haidenburg 24. April 1887, Herr auf Haidenburg, Münchsdorf und Neuburg, Kgl. bayer. Km. und Reichsrat; ⚔ München 2. Mai 1844 mit Franziska Freiin von Gumppenberg, * Würzburg 24. Dez. 1823, † Haidenburg 26. Juli 1858.

Kinder: 1) † Ludwig Joseph Maria Adam Anton, * Haidenburg 19. März 1845, † das. 5. Febr. 1884, Kgl. bayer. Lt. a. D.; ⚔ München 27. Juni

1872 mit — Mary Louisa Howard a. d. H. der Dukes of Norfolk, * Berlin 4. Febr. 1850 (s. Goth. Hofkalender III. Abt., Norfolk). [Haidenburg.]

Kinder: (1) Heinrich Maria Adam Anton Pius Philipp, * Haidenburg 1. Mai 1875, Fkherr auf Haidenburg mit Albersbach (zus. 640 ha), NBayern, und Neuburg a. d. K. (408 ha), Schwaben, und in Verbindung mit diesen erbl. Reichsrat der Krone Bayern, Besitzer von Gütern (ca 580 ha) bei Haidenburg, Dr. jur., Kgl. bayer. Km. und Olt. der Ref. des 1. Schweren Reiterrgts, CKr des souv. Malt.-RtD.; ✕ Falkenberg 6. Okt. 1904 mit — Maria Elisabeth Gfin Praschma, * Falkenberg 31. Jan. 1873. [Schloß Haidenburg, Bez.-Amt Vilshofen.]

Sohn: Carl Adam Ludwig Anton Maria Friedrich Augustin, * Haidenburg 22. Aug. 1907.

(2) Maria Franziska Friederike Mathilde, * Haidenburg 10. Sept. 1876, Dame des Kgl. bayer. Theresien-O.; ✕ Haidenburg 12. Juli 1899 mit Sir Arthur Blennerhassett, Bt, Kgl. großbrit. Staatsbeamten in Nagpur, Indien.

2) Anton Maria Karl Maximilian Severus, * Haidenburg 8. Aug. 1847, Herr auf Münchsdorf, NBayern, Kgl. bayer. Km., Reg.-Präs. der OPfalz und von Regensburg und Major a. D., Exz.; ✕ Waal 30. Mai 1882 mit — Maria Anna Prxsin von der Leyen und zu Hohengeroldseck, * München 3. Jan. 1857. [Regensburg.]

Kinder: (1) Adelheid Franziska Maria Julie Wilhelmine, * Kissingen 25. Juni 1883; ✕ Münchsdorf 18. Sept. 1905 mit Maximilian Gfn von Arco auf Valley, Kgl. bayer. Km. und Olt. der Low.-Kav. a. D., erbl. Reichsrat der Krone Bayern. [Schloß Aldorf, NBayern.]

(2) Karl Maria Hermann Philipp Ludwig Magnus, * Kissingen 6. Sept 1884, Kgl. bayer. Kjkr, Rechtspraktt. und Lt. der Ref. des 2. Schweren Reiterrgts. [Regensburg.]

(3) Elisabeth Maria Adelheid Eugenie Katharina, * Kissingen 30. April 1886, StiftsD. des Kgl. bayer. St. Anna-O. in Würzburg.

(4) Erwein Karl Maria Hans Adam Januarius, * Kissingen 19. Sept. 1887, cand. phil. [Göttingen.]

3) Franziska Maria Anna Adelheid Karolina, * Haidenburg 9. März 1849, Kgl. bayer. PD.; ✕ Haidenburg 31. Mai 1869 mit Maximilian Frhrn von Soden-Fraunhofen, Kgl. bayer. Km. und Min. des Innern, lebenslängl. Reichsrat der Krone Bayern. [München.]

4) Karl Maria Adam Felix Otto, * Haidenburg 14. Jan. 1856, Herr auf Weng und Kriesdorf, NBayern, Kgl. bayer. Km., Fstl. thurn- und taxisscher dirigierender GRat in Regensburg, EKr des souv. Malt.-RtD.; ✕ Wien 17. Febr. 1890 mit — Mathilde Gfin von Boos zu Waldeck, * Mzell, Böhmen, 15. Nov. 1867, ED. des Kgl. bayer. Theresien-O.

Söhne: (1) Albert Maria Karl Sigismund, * Regensburg 9. Febr. 1893, Kgl. bayer. Fähnr. im 1. Schweren Reiterrgt. [München.]

(2) Philipp Maria Albert Adam Simeon, * Regensburg 11. Febr. 1894, Kgl. bayer. Edelknabe.

5) Mathilde Maria Eleonora Rosina Laura, * Haidenburg 17. Juni 1858; ✕ Neu-Frauenhofen 7. April 1883 mit Robert Gfn von Deym, Frhrn von Stritež. [St. Mariakirchen.]

Brüder.

1. † Georg Joseph Karl Maria, * .. 29. März 1771, † .. 22. Febr. 1844, Kgl. bayer. Km., Gen.-Kommissar und Reg.-Präs.; ✕ .. 1796 mit Henriette Freiin Teuffel von Birkensee, * .., † .. 1839.

Söhne: 1) † Karl Albert Wilhelm, * .. April 1798, † .. 20. Juli 1846,

Kgl. bayer. Km. und Appell.-Ger.-Rat; ⚔ . . mit Maria Josepha von Kerstorf, * . ., † München 14. Febr. 1891.

Tochter: Friederike Franziska Eugenie, * . . 9. April 1841; ⚔ . . 12. Juni 1862 mit Karl von Belli de Pino, † . . 4. Mai 1869, Herrn auf Brünn bei Prien, OBayern. [. . .]

2) † Philipp Wilhelm Ludwig, * . . 18. April 1799, † . . 21. April 1866, Kgl. bayer. Km. und Lbrichter, Stadtkommissar in Donauwörth; ⚔ . . 1. Mai 1830 mit Franziska Gfin von Drechsel auf Deuffstetten, * . . 5. April 1804, † München 12. Aug. 1872.

Töchter: (1) Friederike Sophie Dorothea, * . . 30. April 1838, unter dem Namen Maria-Salesia im O. der Salesianerinnen in Beuerberg.

(2) Helene Karoline Maximiliane, * Wallerstein 20. Juli 1841; ⚔ München 17. Mai 1866 mit Albert Ritter von Ellenrieder auf Mörlach, † Dillingen 23. März 1912, Kgl. bayer. Rittm. a. D. [Dillingen.]

2. † Christoph Anton Maria Franz Xaver, * . . 2. Dez. 1772, † . . 24. Dez. 1824, Herr auf Münchshofen, Wischenhofen und Rinnenthal, Kgl. bayer. Appell.-Ger.-Präs.; ⚔ I) . . 1795 mit Maria von Requilé, * . ., † . . 1800; II) . . 20. Juni 1802 mit Wilhelmine Freiin von Hertwich, * . ., † . . 9. Jan. 1849.

Söhne 1r Ehe: 1) † Karl Franz Maria, * Wetzlar 4. Juli 1796, † Berlin 29. April 1868, Kgl. bayer. Km., GRat und Vorstand des Geh. Haus- und Staatsarchivs; ⚔ I) München 9. Aug. 1843 mit Maria Anna Amalie Afra Adelheid verw. Freifrau von Aretin (s. oben), geb. Freiin Stromer von Reichenbach, * . . 4. Aug. 1793, † Haidenburg 24. Febr. 1849; II) . . mit Maria Feldhütter, * . ., † München 6. März 1896.

Töchter 2r Ehe: (1) Maria Karolina, * München 20. Okt. 1851; ⚔ das. 12. Febr. 1883 mit Franz von Schubaert, † . . April 1906, Kgl. bayer. Major z. D. und Hofkavalier Sr. M. des Königs Otto von Bayern. [München.]

(2) Walpurga Justina Hermengilda, * . . 14. April 1863, StiftsD. des Kgl. bayer. St. Anna-O. in München. [München.]

2) † Wilhelm Franz, * . . 26. Sept. 1800, † . . 7. Okt. 1834, Kgl. bayer. Lt. im 4. Chev.-leg.-Rgt; ⚔ . . 21. März 1832 mit Maria Luzzani, * . ., † München 30. Sept. 1894 (wiederverm. . . mit Dr. med. Karl Stegmeyr, † . . 18. Jan. 1874, Kgl. bayer. OStabsarzt a. D.).

Kinder: (1) Friederika Karolina Petronella, * . . 24. Mai 1833; ⚔ . . 6. Juni 1859 mit Karl Rosenberg, † . ., Kgl. bayer. Lger.-Assessor. [Starnberg.]

(2) † Theodor Heinrich Wilhelm (Posthumus), * . . 31. Mai 1835, † München 25. März 1907, Ingenieur, Kgl. bayer. OLt. a. D.; ⚔ I) . . 8. Mai 1866 mit Franziska Hasenmüller, * . . 13. Nov. 1843 (gesch. 14. Jan. 1888 [. . .]); II) . . mit — Anna Zügner, * . . 21. Juli 1865 (wiederverm. . . Jan. 1908 mit . . Engel, . . [. . .].

Kinder: a) 1r Ehe: a. Joseph Karl Theodor, * München 24. Jan. 1867, Ökonomierat, Vorstand der Kgl. bayer. ldwirtsch. Kreiswinterschule in Wolfratshausen, OBayern.

b. Emilie Viktoria, * München 29. Aug. 1869. [. . .]

— b) 2r Ehe: c. Karl, * Neuhausen 24. März 1887, Kgl. bayer. Fähnr. der Res. des 2. Chev.-leg.-Rgts. [. . .]

d. Georg Maria Emil Otto, * Würzburg 8. Aug. 1889. [. . .]

Arnim (a. d. H. Suckow), Asch, 1912.

Aschauer von Achenrain und Lichtenthurn.

Katholisch. — Erbländ.-österr. Adel und Ritter mit dem Prädikat „von und zu Achenrain" d. d. Wien 18. Nov. 1675; eingetragen in die Tiroler Adelsmatrikel als „Aschauer von und zu Achenrain und Lichtenthurn" 26. Juli 1778; erbländ.-österr. Frhr. mit den weiteren Prädikaten „und Windegg" (für die I. Linie) sowie „und Freundsheim" (für die II. Linie) d. d. Wien 28. Jan. 1794. — W.: Get.; oben in G. ein schw. Doppeladler mit Zepter und Reichsapfel; unten in B. eine g. Sonne, begl. rechts von einem mit den Hörnern linksgek. g. Halbmond, links von einem g. Stern. Frhrnkr. und 3 gekr. H. mit b.-g. Decken. Auf dem rechten einw. ein wachs. Mann in schw. Rock mit g. Kragen und Aufschlägen, auf dem Haupt mit b.-g. Wulst, besen Enden rechts abfliegen, in der Rechten eine g. Sonne emporhaltend; auf dem mittl. H. der Adler, aber ohne Zepter und Reichsapfel, und auf dem linken 3 b., g., b. Straußfedern. — Erste Aufn. und Näheres über die Standeserhebung im Jahrg. 1865, S. 573; über die erloschene (III.) Linie s. Jahrg. 1867, S. 541 und 542.

I. Linie (Windegg).

(S. Jahrg. 1907, S. 18; neuere Nachrichten fehlen.)

II. Linie (Freundsheim).

† Leopold Freiherr Aschauer von und zu Achenrain, Lichtenthurn und Freundsheim, * Wilten 6. März 1781, † Schwaz 27. Okt. 1849, K. K. Gubernial-Einreichungsprotokoll-Direktor; ⚔ Pill 7. Sept. 1807 mit Anna Edler von Tausch zu Glöckelsthurn, * Schwaz 8. März 1787, † Hall 2. Nov. 1858.

Söhne: 1. † Joseph, * Innsbruck 8. Febr. 1809, † das. 8. Nov. 1874, K. K. Statth.-Rat ꝛc.; ⚔ Trient 28. Juni 1843 mit Gertrude de Slucha-Matteoni, * Levico 19. Juni 1812, † Innsbruck 1. Jan. 1892.

Kinder: 1) Ottilie Maria Luigia, * Trient 11. April 1844; ⚔ das. 18. Nov. 1868 mit Matteo Cattoni, Gutsbes. in Trient.

2) † Alarich Joseph Maria, * Trient 4. Juli 1845, † das. 6. Aug. 1892, K. K. Postamtskontrolleur; ⚔ D.-Matrei 29. Sept. 1874 mit — Therese verw. Perathoner, geb. Kinsele, * Bozen 25. Sept. 1850. [Bozen.]

3) † Walther Emilio Maria, * Wiltau 16. Aug. 1847, † Eggenthal bei Bozen 13. Sept. 1904; ⚔ Innsbruck 29. April 1878 mit — Bertha von Plachetta, * . . . [Wien.]

4) Maria Anna Amalia, * Innsbruck 24. Febr. 1849; ⚔ das. 26. Nov. 1873 mit Karl Klarner, K. u. K. FMLt. i. R. [Horn.]

5) Elvira Amalia Maria, * Innsbruck 13. Juni 1857; ⚔ das. 17. Sept. 1884 mit Dr. jur. Oskar Haemmerle, K. K. Lbesger.-Rat in Bozen.

2. † Wenzel, * Wilten 25. Nov. 1813, † Steierlack 6. Dez. 1868; ⚔ . . mit Elise Resch, * . ., † . . .

Kinder: 1) Wenzel, * Salzburg 20. März 1846, K. K. OFinanzrat a. D.; ⚔ Salzburg 8. Juni 1876 mit — Elise Hutter, * Vilshofen, Bayern, 24. Febr. 1857. [Innsbruck.]

2) Marie, * Salzburg 21. März 1848. [Innsbruck.]

3) Hermann, * Salzburg 26. Aug. 1852 [Wien]; ⚔ Leoben 4. Nov. 1886 mit — Maria Chiesa, * . . . [Wien.]

3. † Hermann, * Wilten 27. April 1815, † Hall, Tirol, 16. Sept. 1876, K. K.

Hptm. a. D.; ⚔ . . 5. Nov. 1855 mit Antonia Josepha von Heufler zu Rasen und Verdonegg, * Eppan 2. Okt. 1823, † Innsbruck 14. Dez. 1889.
Sohn: Maria Leopold Joseph August, * Hall, Tirol, 11. Jan. 1857, K. K. Hofrat. [Innsbruck.]

4. † Anton Aloys Oswald Gebhard, * Bregenz 13. März 1821, † Innsbruck 4. Juni 1895, K. K. Major der Ldw.; ⚔ Prag 27. Aug. 1857 mit Eugenie Jung von Jungingsfeld, * Kolbuscow 16. Mai 1826, † Innsbruck 11. Mai 1889.
Kinder: 1) Anna Maria Regina Johanna, * Eggenburg, NÖsterr., 1. Jan. 1859. [Innsbruck.]
2) Eugenie Maria Gabriele Johanna, * Linz 15. Aug. 1860; ⚔ Innsbruck 25. Aug. 1884 mit Gustav Frhrn Karwinsky von Karwin, K. u. K. Obersten i. R., Kmdtn des Inv.-Hauses in Wien.
3) Maria Antonia Johanna, * Wels, OÖsterr., 17. Sept. 1861. [Innsbruck.]
4) Georg Eugen Joseph Johann, * Urfahr bei Linz 30. Juli 1865, K. K. OÖevident im Eisenbahnmin. und Okt. d. R.; ⚔ Wien 24. April 1895 mit — Therese Trost, * Waasen bei Leoben 28. Sept. 1870. [Wien.]
Söhne: (1) Georg Karl Anton Josef, * Wien 28. Jan. 1895.
(2) Anton Oswald Leopold Eugen, * Wien 31. Jan. 1896.
(3) Erich Joseph Anton Karl, * Wien 27. April 1897.

Asche.

Evangelisch. — Sachsen-cob. und goth. Adel und Frhrnstand d. d. Gotha 21. Juni 1891. — W.: In B. ein abgerissener g. Wolfskopf. Im linken Obereck ein s. Freiviertel, darin ein schw. Hammer an r. Stiel. Auf dem gekr. H. mit b.-g. Decke der Wolfskopf wachs., bel. mit einer s. Raute, darin der Hammer des Schildes. — Erste Aufn. 1893.

Karl Friedrich Gotthard Freiherr von Asche, * Braunschweig 7. Nov. 1841, Hzgl. sachsen-cob. und goth. GKommerzienrat; ⚔ . . 12. Febr. 1874 mit — Adele Karoline Köhncke, * Altona 29. Dez. 1849. [. . .]

Audřicky von Audř, 1912, resp. 1898.

Auer von Welsbach.

Katholisch. — Österr. Adel und Ritterstand mit dem Prädikat „von Welsbach" d. d. Wien 12. März 1860 (für Alois Auer, K. K. Hofrat und Direktor der Hof- und Staatsdruckerei in Wien); österr. Frhr. d. d. . . 30. April (Diplom d. d. Wien 5. Juni) 1901 (für Karl Ritter Auer von Welsbach, Sohn des Obigen). — W.: Gev. mit g. Herzschild, darin pfahlw. eine brennende schw. Fackel. 1 in Schw. ein r.-bez. g. Doppelader, in der rechten Klaue einen g. Winkelhaken, in der linken ein g. Tenakel mit Divisorium haltend; 2 in R. auf gr. Boden eine s. Zinnenburg mit spitzgewölbtem Tor und 2 Seitentürmen, davor ein fließender nat. Bach mit einem nat. Wels; 3 in S. 5 gezackte gr. Blätter an einem Stiele; 4 in R. ein aus einer g. Blätterkrone wachs. r.-bez. g. Greif, 2 schw.-gepolsterte g. Buchdruckerballen pfahlw. gegeneinander gepreßt vor sich haltend. Frhrnkr. und 3 gekr. H. mit rechts schw.-g., links r.-s. Decken. Auf dem rechten der Adler des 1. Feldes; auf dem mittl. die Fackel des Herzschildes zw. einem offenen schw. Flug und auf dem linken H. der Greif des 4. Feldes wachs. Schildhalter: 2 flammenspeiende r. Phönixe mit ausgebr. Flügeln. Wahlspruch: Plus lucis. — Erste Aufn. 1903.

Karl Freiherr Auer von Welsbach, * Wien 1. Sept. 1858, Gutsbes. in

Treibach und Rastenfeld, Kärnten, Dr. phil., Dr. ing. h. c. (Wien und Karlsruhe), Mitgl. der Akad. der Wissensch. in Wien; ⚔ Helgoland .. Dez. 1898 mit — Maria Anna Nimpfer, * Wien 15. Juli 1869. [Wien.]

Kinder: 1. Karl Maria Johannes, * Welsbach bei Rastenfeld 17. Juni 1900.
2. Herbert Karl Maria, } Zwillinge, * Welsbach 16. Sept. 1902.
3. Hermann Karl Maria, }
4. Hildegard Maria Carola, * Welsbach 10. Nov. 1903.

Auffenberg.

Katholisch. — W.: In S. auf gr. Dreiberg ein nat. Auff (Uhu). Auf dem gekr. H. mit gr.-s. Decke die Schildfigur. — Erste Aufn., Näheres über die Standeserhebung und ältere Genealogie im Jahrg. 1899, S. 23.

† Alexander Karl Fidel Joseph Anton Freiherr von Auffenberg, * Donaueschingen, Baden, 1. März 1812, † Freiburg i. Br. 7. Jan. 1848; ⚔ Freiburg i. Br. 15. April 1834 mit Emilie Keller, * Freiburg i. Br. 9. Nov. 1811, † das. 19. Juli 1866.

Kinder: 1. † Alexander Emil Albert Joseph, * Freiburg i. Br. 19. April 1835, † Wien 20. Aug. 1903, K. u. K. Oberstlt. a. D. [österr. Bestätigung der Berechtigung zur Führung des Frhrntitels in der Eigenschaft eines ausländischen Adels laut Plakat d. d. Wien 9. April 1896]; ⚔ Znaim 10. Nov. 1868 mit Bertha Meanghia, * Brünn 10. Nov. 1845, † Wien 14. Juli 1892.

Kinder: 1) Alexander Stephan Emil, * Znaim 3. März 1870, K. K. Forstinspektionskommissär und Lt. a. D.; ⚔ Stift Lilienfeld 25. Sept. 1899 mit — Melanie Mayr, * Wien 10. Dez. 1877. [...]

Kinder: (1) Pia Bertha, * Steinach 1. Sept. 1900.
(2) Alexander Joseph Rudolf, * Steinach 6. Sept. 1901.
(3) Emma Josephine, * Steinach 17. Dez. 1902.
(4) Irene Marie, * Steinach 2. Febr. 1904.
(5) Bertha, * Tamsweg 29. März 1905.

2) Bertha Marie Ernestine, * Znaim 21. Okt. 1873; ⚔ Wien 15. Okt. 1905 mit Friedrich Beschorner, K. u. K. Hptm. i. R., Ökonomieoff. der Inf.-Kadettenschule in Carlstadt.

2. Ernestine Marie, * Freiburg i. Br. 2. Febr. 1837; ⚔ das. 24. Aug. 1871 mit Louis Baron von Bourgknecht. [Courtenay.]

Aufseß, 1912.

Augustin.

Katholisch. — Österr. Adel und Frhr. d. d. Wien 16. April 1822. — W.: Gesp.; rechts in R. einw. ein gekr. g. Löwe; links in B. ein aufger. Schwert mit g. Griff, umgeben von einem nat. Lorbeerkranz. Frhrntr. Auf dem gekr. H. mit rechts r.-g., links b.-s. Decken das Schwert mit dem Kranz zw. einem offenen schw. Flug. — Erste Aufn. 1848.

† Vincenz Freiherr von Augustin, * Pest 27. März 1780, † Wien 6. März 1859, K. K. GRat, FZM. und Gen.-Art.-Direktor; ⚔ I) Neustadt .. 1. Februar 1807 mit Theresia Haller, * Neustadt 11. Okt. 1783, † das.. Febr. 1840; II) Wien 21. März 1842 mit Theresia Rößler, * Neustadt 6. Jan. 1813, † Linz 17. April 1891.

Kinder: a) **1r Ehe:** 1. † Theodor, * Neustadt 19. Febr. 1819, † Melk 18. Juli

1889, K. u. K. Major a. D.; ⚔ Wien 24. Aug. 1860 mit — Josephine von Linger, * Wien 29. Okt. 1832. [Wien.]

— b) 2r Ehe: 2. August, * Wien 27. Juni 1843, K. u. K. Gen.-Major b. R.; ⚔ Linz 10. Febr. 1868 mit — Madeleine Bayer, * Wien 14. Aug. 1847. [Linz.]

Kinder: 1) August, * Wien 18. Febr. 1869, K. u. K. Major im Feldhaub.-Rgt Nr. 14; ⚔ Wien 30. Okt. 1897 mit — Isabella Kury, * Peterwardein 29. April 1869. [Innsbruck.]

Töchter: (1) Clotilde, * Temesvár 22. Juli 1898.

(2) Isabella, * Kaschau 26. Nov. 1900.

2) Kornelia, * Wien 25. März 1870; ⚔ Linz 10. Febr. 1906 mit Emil Ratschiczky, † Innsbruck 9. Mai 1909, K. u. K. Major i. R. [Innsbruck.]

3) Valeria, * Wien 4. März 1872; ⚔ das. 22. Nov. 1893 mit Anton Preyßl, K. u. K. Major i. R. [Wien.]

4) Gisela, * Temesvár 26. Juli 1875; ⚔ Wien 6. Juli 1897 mit Karl Kirchmayer, K. K. Rittm. bei den ber. Dalmat. Ldesschützen. [Sinj, Dalm.]

3. Emma, * Wien 23. Okt. 1846; ⚔ Linz 6. Febr. 1866 mit Karl Girowitz, † Graz 9. Aug. 1896, K. u. K. Oberstlt. a. D. [Graz.]

Augustinetz.

Im Mannesstamme erloschen.

Katholisch. — Erbländ.-österr. Frhr. d. d. Wien 23. Juli 1804. — W.: In R. eine s. Spitze, darin auf gr. Boden eine zum Fluge geschickte weiße Taube mit gr. Ölzweig im Schnabel; rechts oben ein im Ellenbogen abw. gekrümmter, weißgekleideter Arm, der mit der linksgek. Hand einen weißbefiederten hölzernen Pfeil stoßbereit hält; links oben ein gleicher, aber gepanz. Arm, der mit der rechtsgek. Faust einen g.-gef. blanken Säbel über sich schwingt. Frhrnkr. Auf dem gekr. H. mit r.-s. Decke die Taube mit dem Ölzweig. — Erste Aufn. 1878; Näheres über die Standeserhebung im Jahrg. 1879, S. 17.

† Franz Freiherr von Augustinetz, * . ., † Prag 14. Sept. 1860, Herr auf Unter-Tieschau, Böhmen, K. K. Oberstlt. a. D.; ⚔ . . 1828 mit Johanna Pfanner, * . ., † . . .

Töchter: 1. Karoline, * Josephstadt 19. Mai 1844; ⚔ Linz 5. Juli 1886 mit Rudolf Frhrn Haller von Hallerstein (luth.), † Linz 20. Nov. 1904. [Linz.]

2. Ernestine, * . . 4. Sept. 1845; ⚔ . . 24. Juni 1885 mit Johann von Wasmer (luth.), K. u. K. Obersten a. D. [Linz.]

3. Marianne, * Prag 11. Dez. 1846; ⚔ Wien 8. Sept. 1872 mit Wilhelm Frhrn von Beaulieu-Marconnay (reform.), K. u. K. Km. [Linz.]

Auguszs von Magura.

Im Mannesstamme erloschen.

Katholisch. — Ungar. Adel 1638; österr. Frhr. d. d. Wien 6. April 1853; ungar. Baron 5. Okt. 1875. — W.: In B. auf gr. Dreiberg ein zweischw. s. Löwe, dessen offener Rachen und Hals von einem g.-begrifften s. Krummsäbel von rechts nach links quer durchstochen ist. Frhrnkr. Auf dem gekr. H. mit b.-s. Decke der Löwe wachs. — Erste Aufn. 1864; Näheres über die Standeserhebung im Jahrg. 1879, S. 18.

† Anton Freiherr Auguszs von Magura, * . . 10. Febr. 1807, † . .

9. Sept. 1878, Kgl. ungar. Statth.-VPräs.; ⚔ . . 25. Mai 1843 mit Klara Wilhelmine von Schwab, * . . 9. Mai 1826, † . . 20. Jan. 1894.
Tochter: Hélène, * . . 15. Juli 1850, Schwester der christlichen Liebe in Wien.

Autenried.

Evangelisch. — Reichsadel d. d. Wien 17. Aug. 1781; Reichsfrhr. d. d. Wien 3. Jan. 1790. — W.: Gev. mit 4mal von R. und S. schrgr. get. Herzschild. 1 und 4 in S. ein einw.-sprgbr, g.-gekr. und -bew. r. Löwe; 2 und 3 in G. ein mit 3 g. Münzen bel. schw. Schrägrechtsbalken. Frhrnkr. und 3 gekr. H. Auf dem rechten H. mit schw.-g. Decke steht ein mit der Figur des 2. und 3. Feldes bezeichnetes Schirmbrett, dessen 5 freie Ecken mit g. Kugeln best. sind, diese wieder mit je einer kleinen Pfauenfeder; auf dem mittl. mit r.-s. Decke ein wachs., vorw.-sehender, schrgr. mit einem r. Band umwundener s. gekleideter Jünglingsrumpf, statt der Arme mit 2 s. Büffelhörnern, die wie der Rumpf schrgr. mit einem r. Band umwunden sind; auf dem linken H. mit r.-s. Decke der Löwe des 1. und 4. Feldes wachs. — Erste Aufn. und ältere Genealogie im Jahrg. 1854, S. 17; geschichtl. Notiz im Jahrg. 1863, S. 17.

† Ludwig Friedrich Karl Reinhard Heinrich August Philipp Wilhelm Albrecht Freiherr von Autenried, * Pöhl, Ghzgt. Hessen, 12. Juli 1832, † Wiesbaden 18. April 1894, Kgl. preuß. Rittm. a. D.; ⚔ . . 23. Febr. 1863 mit — Helene Friederike Roeßler, * Hanau 6. Okt. 1842. [. . .]
Kinder: 1. Felicitas Elisabeth Friederike Luise, * Bonn 18. Jan. 1864; ⚔ New York 18. Juni 1900 mit Dr. John L. Robbins, † . . . [New York.]
2. Sylvester Friedrich Eduard Joseph Hubertus, * Einsiedel bei Benrath 1. Jan. 1866, Kgl. preuß. Hptm. a. D. [. . .]; ⚔ . . 24. April 1892 mit Georga Freiin Löw von und zu Steinfurth, * Steinfurth 17. Jan. 1873 (gesch. Febr. 1897; wiederverm. mit August Frhrn von Oetinger [gesch. 28. Nov. 1899]).
Kinder: 1) Henriette Helene Friederike Emilie Franziska, * Gießen 20. Febr. 1893.
2) Hilmar Ludwig Max Jobst, * Gießen 9. März 1894.
3. Klemens Karl Anton, * Einsiedel 23. Mai 1868, Mitbes. der Plantage Gallia auf Sumatra, Kgl. preuß. Lt. a. D. [Medan, Sumatra.]

Arter.

Katholisch. — Erbländ.-österr. Adel 27. Aug. 1766; erbländ.-österr. Ritter 1768; erbländ.-österr. Frhr. 14. Mai 1772 (von der Kaiserin Maria Theresia); immatrikuliert im Kgr. Bayern bei der Frhrnklasse 28. Okt. 1814. — W.: Gev.; 1 und 4 in R. einw. ein zweischw. g. Löwe; 2 und 3 in B. über einem s. Dreifelsen ein s. Sparren, begl. von 3 (2, 1) s. Kugeln. Frhrnkr. und 3 gekr. H. mit rechts r.-g., links b.-s. Decken. Auf dem rechten H. ein geschl. b. Flug. bel. mit dem Bilde von 2 und 3; auf dem mittl. H. 4 s., b., g., r. Straußfedern und auf dem linken der Löwe wachs. — Erste Aufn. 1864.

† Julius Johann Baptist Hugo Pelikan Freiherr von Arter, * Regensburg 9. Juni 1818, † das. 16. März 1873, Kgl. bayer. Oberstlt. a. D.; ⚔ . . 28. März 1854 mit — Wilhelmine Mathilde Magdalene Eßl, * Straubing 14. Juli 1826. [. . .]
Kinder: 1. Karoline Maria, * Ingolstadt 15. Jan. 1855. [München.]
2. Maria Karoline, * Ingolstadt 2. Okt. 1856; ⚔ . . 15. Sept. 1879 mit Karl Kamerknecht, Kgl. bayer. Reg.-Rat a. D. [Oberdorf.]
3. Hans Maria, * Ingolstadt 4. Juli 1862, Kgl. bayer. Major, persönl. Adj. Sr. K. H. des Hags Christoph in Bayern. [Schloß Biederstein bei München.]
4. Eleonore Laura Maria Wilhelmine, * Ingolstadt 21. Aug. 1864; ⚔ Mün-

chen 17. Mai 1887 mit Edwin Ritter von Rauscher Edlem auf Weeg, Kgl. bayer. Gen.-Lt. z. D., Prem.-Lt. in der Leibgarde der Hartschiere. [München.]

5. Wilhelmine Maria, * Ingolstadt 21. Aug. 1864, Zwillingsschwester der Vorigen; ⚭ München 16. Aug. 1890 mit Wolfram Frhrn Freyschlag von Freyenstein, Kgl. bayer. Km. und Oberstlt. z. D., Exempten in der Leibgarde der Hartschiere. [München.]

Ayr.

Katholisch. — Stammt aus Frankreich. — Preuß. Anerkennung des Frhrnstandes durch Min.-Reskr. vom 12. Mai 1827 (für die Brüder Maximilian Friedrich Joseph Franz Anton Maria, ehem. kurköln. Km., Carl Heinrich Leopold Joseph Anton Maria — unverm. † — und Carl Otto August Anton Joseph Maria — s. unten —, Freiherren von Ayr). — W.: In S. 3 (2, 1) r. Kämme. Auf dem g. H. mit r.-s. Decke ein offener mit den Kämmen bel. Flug. — S. auch den gleichnamigen Artikel im Gothaischen Genealog. Taschenbuch der Briefadeligen Häuser, Bd. III, 1909.

† Carl Otto August Anton Joseph Maria Freiherr von Ayr, * Bonn 9. Juni 1776, † Münstereifel 20. Juni 1861; ⚭ Bonn . . Mai 1797 mit Veronika Meller, * Bonn 17. April 1778, † Münstereifel 23. Nov. 1853.

Söhne: 1. † Franz Joseph Heinrich, * Bonn 12. Febr. 1807, † Potsdam 4. Dez. 1871, Dr. med., dirig. Arzt des städt. Krankenhauses in Potsdam, Leibarzt des Pr. Friedrich Karl von Preußen; ⚭ I) . . mit Auguste verw. Trowitzsch, geb. Hellwig, * . . 1806, † Potsdam 11. Jan. 1851; II) . . mit Melanie von Blanc, * Warnow 5. Juli 1834 (evang.), † Potsdam 23. Juni 1897.

Sohn 1r Ehe: † Karl Gustav Richard, * Potsdam 15. April 1833, † Lübben 31. Jan. 1858, Kgl. preuß. Lt. im 3. Jägerbat.; ⚭ Berlin 2. April 1856 mit — Marie Alexandra Johanna von Thermo, * Starzeddel, Kr. Guben, 4. Mai 1835. [Kleve.]

2. † Friedrich August, * Münstereifel 1. Dez. 1811, † das. 17. März 1907; ⚭ Münstereifel 17. Nov. 1837 mit Gertrud Müller, * Münstereifel 9. Mai 1808, † das. 19. Dez. 1899.

Kinder: 1) † Johann Hubert Joseph, * Münstereifel 20. Aug. 1838, † Zievel, Kr. Euskirchen, 27. Aug. 1909, Kgl. preuß. Geh. Reg.- und Bdrat a. D.; ⚭ Köln 19. Aug. 1873 mit — Agnes Johanna Dahmen, * Köln 12. Dez. 1849. [Godesberg.]

Kinder: (1) Gertrud Johanna, * Montjoie 1. Juni 1874; ⚭ Euskirchen 22. Okt. 1895 mit Joseph Krewel, Herrn auf Zievel.

(2) Heinrich Hubert Friedrich August, * Euskirchen 29. Aug. 1876, Kgl. preuß. Rittm. im Huf.-Rgt Nr. 11. [Krefeld.]

(3) Hubert Heinrich, * Euskirchen 18. Jan. 1882, Kgl. preuß. Lt. im Huf.-Rgt Nr. 8, kmdt zum Mil.-Reitinstitut in Hannover.

2) † Carl Otto Hubert, * Münstereifel 14. Jan. 1840, † Aschaffenburg 30. Juli 1912, Kgl. preuß. Major a. D.; ⚭ Schladen, Hannover, 21. Okt. 1884 mit — Hedwig von Koch, * Schladen 29. Sept. 1851. [Aschaffenburg.]

Kinder: (1) † Otto August Moriz, * Mainz 9. Juli 1885, † Bonn 6. Mai 1911.

(2) Gertrud Ottilie Hedwig Elisabeth, * Mainz 12. Jan. 1887.

(3) Hertha Emmi Anna Josefa, * Schladen 24. Juni 1888.

(4) Carl Eduard William Feodor, * Mainz 17. Nov. 1890.

3) Corbula, * Münstereifel 15. Okt. 1845. [Münstereifel.]

4) Carl Hubert, * Münstereifel 8. Mai 1858, Kgl. preuß. Lt. a. D.; ⚭ Euskirchen 20. Aug. 1881 mit — Emma Ruhr, * Euskirchen 27. Okt. 1859. [Ahrweiler.]

Babo.

Katholisch und evangelisch. — Adel, Reichsfhr. und bayer. Frhr. d. d. München 8. Sept. 1790 (vom Kurfürst Karl Theodor von Pfalzbayern, als Reichsvikar). — W.: Im g. eingef. b. Schild auf gr. Dreiberg ein links-gewendeter, rechtssehender, flugbereiter g. Adler. Auf dem gekr. H. mit rechts b.-s., links r.-s. Decken ein vorw. wachs. Mann in b. Rock mit g. Kragen, Aufschlägen und Gürtel, bedeckt mit einem mit 3 b., s., b. Straußfedern best. g. H., mit beiden Händen ein g. eingef. s. Band vor sich haltend, rechts mit der Zahl XXXII. und links mit VIII. bezeichnet. — Erste Aufn. und Näheres über die Standeserhebung im Jahrg. 1868, S. 17; ältere Genealogie im Jahrg. 1878, S. 22.

† Lambert Joseph Leopold Freiherr von Babo, * Mannheim 26. Okt. 1790, † Weinheim 20. Juni 1862, Herr des (ehem. von Sickingenschen) Hofgutes in Ladenburg; ⚔ I) . . 14. Nov. 1816 mit Karoline Ehrmann, * . . 1794, † . . 1820; II) . . 22. Juli 1822 mit Emilie Geib, * Lambsheim 20. Okt. 1804, † Weinheim 2. April 1867.

Söhne: a) 1r **Ehe:** 1. † Lambert Heinrich Klemens Anton, * Ladenburg 25. Nov. 1818, † Karlsruhe 15. April 1899, Dr., Ghzgl. bad. GRat und o. Prof. der Chemie an der Univ. Freiburg i. Br.; ⚔ Freiburg i. Br. 6. Sept. 1847 mit Elise Baumgärtner, * Karlsruhe 19. Okt. 1822, † das. 26. April 1894.

Söhne: 1) Lambert Klemens Heinrich Wilhelm, * Freiburg i. Br. 30. Juli 1848, Ghzgl. bad. Khr. [Frauenalb, Baden.]

2) † Adolf Friedrich Heinrich, * Freiburg i. Br. 3. Juni 1850, † Konstanz 19. März 1901. OIngenieur, Kgl. preuß. Hptm. a. D.; ⚔ Bremen 21. Mai 1879 mit — Antonie Bechtel, * Bremen 16. Juni 1854. [Düsseldorf.]

Kinder: (1) Emma Elise Karoline, * Neurod 5. April 1880.

(2) Lambert Heinrich Gustav, * Neurod 16. Jan. 1883, Kgl. preuß. Okt. im Inf.-Rgt Nr. 114. [Konstanz.]

— b) 2r **Ehe:** 2. † Karl Valentin, * Weinheim 1. Juni 1823, † Karlsruhe 5. Sept. 1893; ⚔ Weinheim 11. Okt. 1853 mit Sophie Klein, * Weinheim 23. März 1832, † das. 28. Juni 1899.

Kinder: 1) Emilie, * Weinheim 10. Okt. 1855; ⚔ Karlsruhe 27. Mai 1876 mit Karl Seiz, † Mannenbach 12. Aug. 1903, Ghzgl. bad. Betriebsdirektor a. D. [Karlsruhe i. B.]

2) Hugo, * Weinheim 22. April 1857, Dr., Ghzgl. bad. Khr, WGRat und Vorstand des Geh. Kabinetts, Hptm. der Ldw.-Inf. a. D.; ⚔ Weinheim 2. Aug. 1884 mit — Irma Klein, * Nagy-Kanizsa, Ungarn, 26. Nov. 1861. [Karlsruhe i. B.]

Kinder: (1) Lambert Karl Hugo, * Karlsruhe 4. Mai 1885, Dr. jur., Ghzgl. bad. Hofjkr und Reg.-Assessor, Kgl. preuß. Lt. der Res. der Feld-art.-Schießschule; ⚔ Karlsruhe 10. Aug. 1912 mit — Elisabeth von Nicolai, * Karlsruhe 21. Mai 1890. [Karlsruhe i. B.]

(2) Sophie Kunigunde Irma, * Karlsruhe 15. Okt. 1888; ⚔ das. 5. Aug. 1911 mit Egenolf Frhrn Röder von Diersburg, Ghzgl. bad. Kjkr und Ger.-Assessor. [Achern, Baden.]

(3) Gerhard Emil Ferdinand, * Karlsruhe 23. Juni 1892, Kgl. preuß. Fähnr. im Gren.-Rgt Nr. 109. [Karlsruhe i. B.]

3) Ferdinand, * Weinheim 20. Juni 1858, Ghzgl. bad. OBaurat; ⚔ Karlsruhe 17. Sept. 1885 mit — Elisabeth Föhlisch, * Karlsruhe 25. April 1864. [Karlsruhe i. B.]

Kinder: (1) Eleonore, * Freiburg i. Br. 29. Aug. 1886.

(2) Maria, * Mannheim 5. April 1888.

(3) Elisabeth, * Karlsruhe 23. Sept. 1891.

(4) Rudolf Karl Eduard, * Karlsruhe 8. März 1894.

4) Ludwig, * Weinheim 3. März 1860, Dr. med., prakt. Arzt; ⚔ Heil-

bronn 9. Aug. 1888 mit — Anna Butterſack, * Heilbronn 9. Aug. 1867. [Karlsruhe i. B.]

5) Karl Emil, * Weinheim 6. Okt. 1862, Ghzgl. bad. Khr und Oberbeger.-Rat in Karlsruhe; ⚭ Karlsruhe 4. Nov. 1889 mit — Emma Franziska Reiß, * Hechtsberg 5. März 1870.

Kinder: (1) Erika, * Pforzheim 20. Sept. 1890.

(2) Karl Ferdinand Lambert, * Pforzheim 5. Sept. 1891, Kgl. preuß. Lt. im Gren.-Rgt Nr. 109. [Karlsruhe i. B.]

(3) Hertha, * Pforzheim 30. Mai 1894.

(4) Friedrich Hugo, * Mannheim 22. Sept. 1901.

3.† Ferdinand Joſeph, * Weinheim 22. April 1825, † Seckenheim 16. Juni 1867, Dr. phil.; ⚭ Danzig 11. April 1849 mit Eveline Charlotte von Frantzius, * Danzig 12. Sept. 1824 (evang.), † Seckenheim 16. Juni 1872.

Kinder: 1) Erika, * Heidelberg 24. Febr. 1851. [Seattle, Am.]

2) Eliſabeth, * Heidelberg 29. März 1853. [. . .]

3) Alexander, * Heidelberg 27. Mai 1854, Ingenieur; ⚭ Chicago 9. April 1891 mit — Ida Klara von Ammon, * Chicago 19. Febr. 1869 (evang.). [Chicago.]

Töchter: (1) Eveline Adele Emilie, * Chicago 25. Jan. 1892.

(2) Beatrice, * Chicago 26. März 1896.

4) † Arthur, * Seckenheim 12. April 1856, † Seattle 9. Juli 1908; ⚭ . . 30. Okt. 1884 mit — Marie André, * . . . [Seattle, Am.]

Söhne: (1) Alexander Pierre, * Seattle 27. Nov. 1892.

(2) Max, * Seattle 8. März 1896.

5) Vinka, * Seckenheim 13. Aug. 1857; ⚭ . . 24. März 1881 mit Ludwig Schröder. [Heidelberg.]

6) Agnes, * Seckenheim 8. Jan. 1859, Dr. med. [Dresden.]

7) Malwine, * Seckenheim 3. Mai 1860. [Bonn.]

8) Eveline, * Seckenheim 28. Dez. 1863. [Heidelberg.]

9) Cäcilie, * Seckenheim 30. Juni 1865. [Heidelberg.]

4.† Auguſt Wilhelm, * Weinheim 28. Jan. 1827, † Klosterneuburg 16. Okt. 1894, Direktor der önologiſchen und pomologiſchen Staatslehranſtalt Klosterneuburg; ⚭ I) Weinheim 27. März 1852 mit Auguſte Bender, * Weinheim 16. Sept. 1831 (evang.), † Klosterneuburg 18. Febr. 1871; II) Amorbach 7. Sept. 1875 mit — Eliſe Hartig, * Amorbach 7. Febr. 1836. [Weidling bei Wien.]

Kinder 1r Ehe (evang.): 1) Emilie, * Karlsruhe 22. Febr. 1853; ⚭ Klosterneuburg 18. Aug. 1874 mit Edmund Mach, † Wien 24. Mai 1901, K. K. Hofrat im Ackerbaumin. [St. Micheln, Tirol.]

2) † Auguſt, * Karlsruhe 10. März 1854, † Klosterneuburg 21. Aug. 1909, Ingenieur; ⚭ Weidling 3. Mai 1881 mit — Thekla Emilie Joſephine Edler von Vivenot, * Eltville, Rheingau, 29. Okt. 1861 (kath.). [Klosterneuburg.]

Kinder (kath.): (1) Auguſt Alfred Rudolf, * Klosterneuburg 4. Febr. 1882, K. K. Staatsbahnbeamter. [. . .]

(2) Thekla Mathilde Auguſte Emilie, * Klosterneuburg 20. März 1883; ⚭ Weidling 3. Mai 1908 mit Dr. phil. Julius Roesler. [Berlin.]

(3) Walther Hugo Edmund, * Klosterneuburg 21. Nov. 1884 (evang.), Ingenieur, K. u. K. Lt. der Ref. des Automobilkad.; ⚭ Wien 2. März 1908 mit — Margarete Iſe Erneſtine von Groeling, * Prag-Karolinenthal 23. Jan. 1883 (evang.). [Wien.]

(4) Egon Karl Hans, * Klosterneuburg 6. Febr. 1888. [. . .]

(5) Lothar Wilhelm Max, * Klosterneuburg 10. Juli 1893.

(6) Margarete Gabriele Mathilde Eliſabeth Marie, * Klosterneuburg 22. Dez. 1895.

(7) Mathilde Thekla Ida Maria, * Weidling 8. Okt. 1898.

3) Karl, * Freiburg i. Br. 24. Juli 1858; ✕ Kapstadt . . 1890 mit — Helene Thies, * Barbados, Westindien, 1. Juli 1864. [Varna, Bulgarien.]
Kinder: (1) Walfried, * Stellenbosch, SAfrika, 26. Juli 1893.
(2) Nora Thekla, * Calliano 20. Juni 1901.
4) Heinrich, * Klosterneuburg 19. Juli 1860, K. K. Staatsbahnbeamter; ✕ . . bei Krems 1. Aug. 1907 mit — Helene . ., * Wien 14. Juli 1880. [Krems.]
5) Maximilian, * Klosterneuburg 21. Dez. 1862, K. u. K. VKonsul in Tschi-fu, China; ✕ Wien 4. März 1901 mit Anna Maria (Annette) Edler von Vivenot, * Wien 19. Jan. 1873 (Ehe nichtig erklärt . . [. . .]).

Bach.

Katholisch. — [Österr. Adel und Frhr. d. d. Wien 28. April 1854 (für Dr. jur. Alexander Bach, K. K. Min. des Innern).] Österr. Adel und Frhr. (durch Übertragung d. d. Wien 26. Febr. 1884 auf Dr. jur. Heinrich Bach, Hof- und Ger.-Advokaten, s. unten, Bruder des obigen Alexander). — W. (1884): Durch ein ausgerundetes s. Kreuz gev. mit r. Herzschild, darin 3 beiderseits gezahnte s. Schräglinksbalken. 1 und 4 in G. einw. ein r. Löwe, in den Pranken pfahlweise ein s. Kreuz vor sich haltend; 2 und 3 in B. 3 (2, 1) g. Korngarben. Frhrnkr. und 4 gekr. H. Auf dem rechten mit r.-g. Decke der Löwe wachs.; auf dem zweiten mit schw.-g. Decke ein r.-bez., g.-gekr. schw. Adler; auf dem dritten H. mit r.-s. Decke 4 r. Straußfedern, schrgl. durchzogen von 3 Balken wie im Herzschild, und auf dem linken H. mit b.-g. Decke eine g. Korngarbe zw. einem offenen, mit je einer solchen Garbe bel. b. Flug. — Erste Aufn. und geschichtl. Notiz im Jahrg. 1861, S. 7.

Heinrich Freiherr von Bach, * Wien 11. Mai 1835, Herr auf Schöngrabern, NÖsterr., Dr. jur., vorm. Hof- und Ger.-Advokat; ✕ . . 29. Mai 1860 mit — Marie Theresia Kolisko, * . . 8. Sept. 1837. [. . .]
Kinder: 1. Paula Anna Josepha Augusta, * Wien 5. Dez. 1862; ✕ das. 25. April 1889 mit Dr. jur. Ernst Demelius, † . . 28. Juli 1904, o. ö. Prof. an der Univ. Innsbruck. [. . .]
2. Robert Bonaventura Michael Wenzel, * Wien 20. März 1864, Herr auf Leesdorf, NÖsterr., Dr. jur., K. u. K. Sektionsrat i. R. und Kt. i. d. E. des Ldw.-Ul.-Rgts Nr. 4; ✕ Wien 15. Febr. 1890 mit — Eleonore Josepha Marie Auguste Theresia Bach, * Salzburg 21. April 1869. [. . .]
Tochter: 1) Theresia Marietta Alexandra Katharina, * Ober-St. Veit bei Wien 20. Juli 1891.
2) Katharina, * Hinterbrühl 14. Aug. 1892.
3) Marie Emilie, * Wien 11. März 1896.
3. Helene Anna Marie Josepha, * Wien 8. Jan. 1866; ✕ das. 22. Juni 1886 mit Ludwig Frhrn von Kriegs-Au, † Wien 11. April 1890. [Wien.]
4. † Ernst Wolfgang Alexander, * Wien 4. Mai 1873, † Vöslau 9. April 1904, K. K. Statth.-Konz.-Prakt. und Lt. der Res. des Drag.-Rgts Nr. 2; ✕ Wien 6. März 1897 mit — Marie Henriette Barbara Krischke, * Kreuzen, OÖsterr., 30. Juni 1873. [Vöslau.]
Sohn: Alexander Ernst Wolfgang Ferdinand Heinrich, * Vöslau 18. Dez. 1897.

Badenfeld, s. Czeike von Badenfeld.

Baillou.

Katholisch. — Flandrischer Uradel, in Frankreich naturalisiert 1355; in Österreich eingewandert 1748. — Reichsfhr. mit Wappenbesserung d. d. Wien 9. April 1766; böhm. Inkolat im Herrenstande d. d. Wien 5. Dez. 1782. — W.: Gev. mit g. Herzschild, darin 3 (2, 1) r. Eberköpfe (StW.). 1 und 4 in R. ein s. Sparren; 2 und 3 von G. und B. 5mal get. Fhrnkr. und 2 gekr. H. Auf dem rechten mit r.-g. Decke ein wachs. r.-gekleideter Edelknabe mit s. Sparren auf der Brust und bedeckt mit g.-bequasteter r. Mütze mit s. Aufschlag; auf dem linken H. mit r.-s. Decke ein wachs., 5mal von G. und B. get. Löwe. Schildhalter: 2 nat. Löwen. — Erste Aufn. 1848; geschichtl. Übersicht im Jahrg. 1854, S. 17.

† Johann Ludwig Balthasar Freiherr von Baillou, * Parma 28. Aug. 1731, † Wien 23. Febr. 1802, Herr auf Hustopetsch, K. K. Rat und Direktor der Hof-Naturalienkabinette; ⚔ Wien 14. Mai 1771 mit Anna Freiin von Neffzern, * Brünn 14. Mai 1743, † Hustopetsch 27. Aug. 1806.

Söhne: 1. † Ludwig, * Wien 18. Juli 1772, † Neutitschein 3. Juli 1820, K. K. Kreishptm.; ⚔ . . 12. Jan. 1802 mit Katharina von Wegeritzhofen, * . . 11. Juni 1775, † Raigern 6. Okt. 1836.

Sohn: † Rudolf, * Neuhübel 21. Nov. 1807, † Raigern 4. Nov. 1845; ⚔ Brünn 22. Okt. 1832 mit Julie von Kiesewetter, * Brünn 9. Febr. 1812, † Mähr.-Weißkirchen 16. Sept. 1881.

Söhne: (1) Julius, * Raigern 23. Dez. 1834, K. K. Statth.-Rat a. D.; ⚔ Mähr.-Neustadt 25. Nov. 1862 mit — Therese Böhm, * Mähr.-Neustadt 10. Okt. 1841. [Brünn.]

Kinder: a. Isabella, * Mähr.-Neustadt 8. Sept. 1863.

b. Gisela, * Mähr.-Neustadt 6. Mai 1865.

c. Rudolf, * Holleschau 10. Sept. 1868, K. K. Statth.-Sekr. in Mähren. [Littau.]

(2) Rudolf, * Raigern 13. März 1836, K. u. K. Hptm. a. D.; ⚔ Hustopetsch 18. Juli 1865 mit — Marie Freiin von Baillou, * Hustopetsch 30. Jan. 1842 (s. unten). [Mähr.-Weißkirchen.]

Kinder: a. † Maximilian, * Wien 20. April 1866, † Mähr.-Weißkirchen 1. Sept. 1908, K. u. K. Rittm. im Drag.-Rgt Nr. 11; ⚔ Steinbach am Attersee 21. Aug. 1895 mit Blanka Freiin von Sommaruga, * Dornbach bei Wien 21. Aug. 1870, † Gries bei Bozen 12. Jan. 1909.

Tochter: Charlotte Anna Marie, * Wiener-Neustadt 16. Jan. 1901.

b. Friedrich, * Wien 2. Juni 1868, K. u. K. Rittm. im Drag.-Rgt Nr. 9, Lehrer an der Kav.-Kadettenschule in Mähr.-Weißkirchen.

c. Marie, * Hustopetsch 8. Sept. 1870.

d. Franz Joseph, * Wien 19. Jan. 1873, K. K. Min.-Sekr. im Min. für Kultus und Unterricht; ⚔ Innsbruck 2. Juni 1896 mit — Madeleine Frasquita Maria Irene Livia Athenais di Bojano a. d. H. der Duchi di Bojano, * Gaibach bei Würzburg 26. Juli 1874. [Wien.]

Kinder: a) Marguerite Marie Athenaïs, * Königsfeld bei Brünn 3. März 1897.

b) Clemens Otto Johann Hermann Julia Maria, * Wien 30. Dez. 1903.

2. † Joseph Johann, * Wien 27. Okt. 1775, † Hustopetsch 13. Juli 1842, Herr auf Hustopetsch; ⚔ Neutitschein 22. Febr. 1802 mit Maria Antonia Gfin von Sobeck und Kornitz, * Neuhübel 9. Jan. 1785, † Hustopetsch 23. Dez. 1829, StKrD.

Söhne: 1) † Joseph, * Hustopetsch 13. Febr. 1806, † Rožnau 17. Juni 1884, K. u. K. Rittm. a. D.; ⚔ Wien 3. Nov. 1836 mit Natalie Freiin Wetzlar von Plankenstern, * Wien 23. Juli 1812, † Hustopetsch 29. Okt. 1866.

Kinder: (1) † Alfred, * Hustopetsch 11. März 1839, † Wien 8. Juni 1898,

Herr auf Hustopetsch, Milotitz und Wisocka, K. u. K. Linienschiffsfähnr. a. D.; ⚔ Heiligenstadt bei Wien 10. Aug. 1868 mit — Amélie Marie Czerney, * Konstantinopel 28. Nov. 1849, Mitbes. von Hustopetsch ꝛc. [Schloß Hustopetsch.]

Kinder: a. Violetta Marie Amelie Cölestine, * Hustopetsch 17. Juni 1869; ⚔ das. 26. Mai 1891 mit Heinrich von Nisch, † Wien 6. Mai 1910, K. u. K. Obersten und Kmdtn des Drag.-Rgts Nr. 12. [. . .]

b. † Otto Johann Julius, * Hustopetsch 31. Jan. 1874, † das. 12. Mai 1911, Mitbes. von Hustopetsch (seit 1799 im Bes. der Fam.), Milotitz und Wisocka, Kr. Neutitschein, Mähren; ⚔ Graz 21. April 1904 mit — Gisela Gfin von Attems, Freiin zu Petzenstein, * Graz 24. Sept. 1878. [Schloß Hustopetsch.]

Kinder: a) Elisabeth-Caroline Amelie Mathilde Maria, * Zara 26. Jan. 1905.

b) Aglaë Maria Melanie Franziska Henriette Victoria, * Hustopetsch 6. Juli 1906.

c) Carl (Cary) Heinrich Johann Hermann, * Hustopetsch 28. Juni 1908.

(2) Marie, * Hustopetsch 30. Jan. 1842; ⚔ das. 18. Juli 1865 mit Rudolf Frhrn von Baillou, K. u. K. Hptm. a. D. (s. oben). [Mähr.-Weißkirchen.]

2) † Karl, * Hustopetsch 13. Aug. 1810, † im Lager von Komorn 28. Mai 1849, K. K. Rittm. im Kür.-Rgt Nr. 3; ⚔ . . 12. Febr. 1838 mit Aloysia Freiin Fiáth von Cörményes und Karánsebes, * . . 8. Sept. 1814, † Vesprim 10. März 1899 (wiederverm. . . 26. Febr. 1853 mit ihrem Schwager Johann Frhrn von Baillou, † Vesprim 3. Febr. 1892).

Sohn: Joseph, * . . 20. Nov. 1846, Kgl. ungar. Oberst d. R.; ⚔ Laibach 24. Nov. 1868 mit Hermine Freiin Zois von Edelstein, * Egg bei Laibach . ., † Laibach 28. Febr. 1885. [Moor, Ungarn.]

Söhne: a. Eugen Hermann Joseph Michael, * Laibach 9. Dez. 1869 (zum Islam übergetr., Mehmed Abdullah Effendi). [Tunis.]

b. Hugo, * Predassl 4. Juli 1874, Gutsbes. in Eisenkappel, Kärnten.

c. Leo, * Predassl 26. Juni 1876; ⚔ Wien 7. Febr. 1901 mit — Josephine Kohn, * . . . [Schloß Grubenbrunn bei Laibach.]

Sohn: Raoul, * Münkendorf 21. Okt. 1901.

3) † Wilhelm, * Hustopetsch 23. Febr. 1815, † Preßburg 11. Juli 1890, K. u. K. FML. a. D.; ⚔ I) . . 10. Dez. 1842 mit Gisela Gfin Hadik von Futak, * Homonna, Ungarn, 22. Jan. 1825, † Wien 6. Jan. 1890 (gesch. im Jan. 1850; wiederverm. Würzburg 3. Juli 1850 mit Rudolf Gfn von Stadion-Warthausen und Thannhausen); II) Mähr.-Weißkirchen 14. Jan. 1871 mit — Karoline Frantich, * Wien 30. Dez. 1852. [Wien.]

Söhne: a) 1r Ehe: (1) † Hugo, * Brünn 29. März 1845, † Wien 26. Aug. 1912, K. u. K. Hptm. der Ldw.; ⚔ Brünn 11. Febr. 1873 mit — Anna Zahorz, * . . . [Wien.]

— b) 2r Ehe: (2) Alfons Johann Anton, * Mähr.-Weißkirchen 16. Jan. 1873, K. u. K. Rittm. im Ul.-Rgt Nr. 3; ⚔ Stanislau 25. Juli 1903 mit — Irene Anna Maria Hirsch von Duinofels, * Taus, Böhmen, 23. Jan. 1875. [Bielitz, Österr.-Schles.]

Kinder: a. Renata Karolina Sophia, * Stanislau 15. Mai 1904.

b. Gottfried Karl Wilhelm Maximilian Johann, * Wien 4. Febr. 1907.

(3) Aurel (Orri), * Krakau 14. Okt. 1875, K. u. K. Hptm. des Gen.-Stabskorps. [Pilsen.]

Balbi.

Im Mannesstamme erloschen.

Katholisch. — Beim Schluß des Großen Rates dem Patriziat von Venedig 1296 einverleibt und in das Goldene Buch daselbst eingetragen; österr. Adelsanerkennung 30. Nov. 1817; österr. Frhr. d. d. Wien 1. Jan. 1824. — W.: In R. ein von G. und B. gesp. Balken. Frhrnkr. — Erste Aufn. 1872; geschichtl. Notiz und ältere Genealogie im Jahrg. 1876, S. 21.

(S. Jahrg. 1897, S. 32; neuere Nachrichten über den Personalbestand fehlen.)

Bálintitt von Tövis.

Katholisch. — Siebenbürg. Frhr. mit dem Prädikat „de Tövis" d. d. Wien 2. April 1742 (von der Kaiserin Maria Theresia). — W. (1742): Gesp. durch eine aufsteigde, mit einer g. Sonne best. g. Spitze, darin auf gr. Berg ein im Ellenbogen gekrümmter geharn. Arm, in der Faust einen mit einem schnurrbärt. Türkenkopf best. Krummsäbel mit g. Parierstange über sich schwingend (StW.). Rechts in B. auf gr. Boden einw. ein flugbereiter schw. Adler, in der erhobenen linken Klaue ein g. Patriarchenkreuz haltend, überhöht von einer gr.-beblätt. g. Lilie, über der ein g. Stern schwebt; links in R. auf gr. Berg ein einw.-sprgdr g. Pegasus, überhöht von einer gr.-beblätt. s. Rose, über der ebenfalls ein g. Stern schwebt. Gekr. H. mit rechts r.-s., links b.-s. Decken. — Erste Aufn. und Näheres über die Standeserhebung im Jahrg. 1881, S. 18.

Joseph Georg Andreas Freiherr Bálintitt von Tövis, * Maros-Vásárhely 7. Juni 1851. K. u. K. Km.; ✕ Klausenburg 11. Nov. 1878 mit — Georgine Gfin Béldi von Uzon, * Nagy-Szeben 24. Aug. 1859. [Schloß Nagy-Ernye bei Maros-Vásárhely, Siebenbürgen.]

Kinder: 1. Georg Joseph Karl, * Nagy-Ernye 16. Sept. 1879. [. . .]

2. Karl Borromäus Stephan, * Nagy-Ernye 2. Juni 1883, Dr. jur., K. u. K. Lt. der Res. des Huf.-Kgts Nr. 7; ✕ Klausenburg 28. April 1909 mit — Maria Olga Freiin von Feilitzsch, * Budapest 6. Febr. 1890. [Jobbagyfalva, Kom. Maros-Torda.]

Sohn: Georg Karl Josef, * . . 28. Dez. 1911.

3. Martha Maria Juliana Adelberta, * Nagy-Ernye 11. Aug. 1884; ✕ das. 11. Sept. 1909 mit Paul Béldi von Uzon, K. u. K. Km., ONotar des Kom. Háromszék. [Sepsi-Szent-György.]

4. Maria Magdalena, * Nagy-Ernye 8. Nov. 1888.

Baltin.

Katholisch. — Altadeliges niederländisches Geschlecht. — Österr. Frhr. 7. Dez. 1859 (Diplom d. d. Wien 5. Jan. 1860, für Karl Anton Joseph von Baltin, s. unten). — W.: Gev.; 1 und 4 in R. ein mit 4 abst eigdn g. Spitzen bel. b. Balken, begl. von 3 (2, 1) gr.-gekelchten s. Rosen mit r. Busen (StW.); 2 und 3 in S. ein im Ellenbogen abw.-gekrümmter, b.-gekleideter Arm mit g. Aufschlägen, der in der Faust einen blanken Säbel an g. Griffe schwingt. Frhrnkr. und 3 gekr. H. Auf dem rechten mit r.-s. Decke 3 r., s., r. Straußfedern; auf dem mittl. mit b.-g. Decke eine der s. Rosen zw. einem offenen Flug, der abwechselnd von G. und B. durch je 2 abst eigende Spitzen get ist (StW.); auf dem linken H. mit b.-s. Decke 3 s., r., s. Straußfedern. — Erste Aufn. und geschichtl. Notiz im Jahrg. 1863, S. 21; Berichtigung zu letzterer im Jahrg. 1893, S. 32; Stammreihe im Jahrg. 1895, S. 33.

† Karl Anton Joseph Freiherr von Baltin, * Feldkirch 24. Nov. 1804, † Wien 5. Okt. 1873, K. u. K. FZM.; ✕ Mailand 28. Mai 1832 mit

Giuseppina Marguerita Rajnoldi, * Mailand 10. März 1810, † Triest 27. Dez. 1896.

Kinder: 1. Maria Emilie Josepha, * Mailand 23. Juli 1834; ⚭ Verona 15. Jan. 1851 mit Joseph von Lossonczy, † . . 2. Juni 1882, K. u. K. Oberstlt. a. D. [Szent-Peter bei Miscolcz.]

2. Joseph Karl Maria, * Este 7. März 1842, K. u. K. Hptm. a. D.; ⚭ Wien 8. April 1872 mit — Maria Magdalena Haßlinger, * Wien 13. Aug. 1836. [Triest.]

Neffe: Freiherr von Pflanzer-Baltin, s. dort.

1289991

Bamberg.

Katholisch. — Österr. Adel und Frhr. d. d. Wien 8. Juli 1854. — W.: Von B. und S. get., darin aus dem Fußrande ein mit einem gr.-belaubten Baum bewachsener steiler gr. Berg. Frhrnkr. Auf dem gekr. H. mit b.-s. Decke der Berg mit dem Baum zw. einem offenen, von B. über S. get. Flug. Schildhalter: 2 s. Greife. — Erste Aufn. und Näheres über die Standeserhebung im Jahrg. 1897, S. 33.

† Joseph Freiherr von Bamberg, * Lichtenwalde, USteierm., 24. Febr. 1801, † Wien 9. Nov. 1870, K. u. K. GRat und FMAt. a. D.; ⚭ Klosterneuburg 25. April 1854 mit Anna Freiin von Eminger, * Lemberg 2. Mai 1833, † das. 19. Sept. 1894.

Kinder: 1. Joseph Johann Nikolaus, * Wien 27. Dez. 1855, K. u. K. Oberst. [Wien.]

2. Anna Marie, * Wien 16. Febr. 1859; ⚭ das. 29. Sept. 1883 mit Dr. phil. Johann Ritter von Bokoz-Antoniewicz, Herrn auf Skomorochy, Galizien. [Skomorochy und Lemberg.]

Banhans.

Katholisch. — Österr. Adel und Frhr. d. d. Wien 2. Dez. 1886. — W.: Unter g. Schildeshaupt, darin ein wachs., g.-bew. schw. Adler, in Schw. ein g. Schiffssteuer mit rechtsgewendeter Steuerstange. Frhrnkr. Auf dem gekr. H. mit schw.-g. Decke ein wachs., g.-bew. schw. Adler. — Erste Aufn. und geschichtl. Notiz im Jahrg. 1893, S. 33.

† Anton Freiherr von Banhans, * Michelob, Böhmen, 8. Nov. 1825, † Wien 26. Mai 1902, Dr. jur., K. u. K. GRat, Min. a. D., Präs. der Donau-Dampfschiffahrts-Gesellschaft; ⚭ . . 6. Okt. 1856 mit Gabriele Beer Edler von Baier, * . . 1829, † Wien 3. Juni 1907.

Kinder: 1. Ernst Anton, * Kloster, Böhmen, 13. Mai 1860, K. K. Postsekr.; ⚭ . . mit — Franziska Peter, * . . 1869. [Wien.]

2. Karl, * . . 12. Juni 1861, Dr. jur., K. K. Sektionschef im Eisenbahnmin., Direktor der Kaiser Ferdinands-Nordbahn; ⚭ . . mit — Eugenie Leon von Wernburg, * . . 1870. [Wien.]

3. Susanne, * Wien . . 1869, EStiftsD. des K. K. adeligen Damenstifts in Graz.

Baratta (Dragono).

Katholisch. — Erbländ.-österr. Adel und Ritter mit dem Prädikat „von" d. d. Wien 11. Dez. 1786; böhm. Inkolat 8. Dez. 1841; österr. Frhr. 17. April (Diplom d. d. Wien 31. Mai) 1873. — W.: In S. 9 (3, 3, 3) schw. Lilien. Frhrnkr. und 2 gekr. H. mit

schw.-s. Decken. Auf dem rechten ein einw.-wachs., gekr. g. Löwe; auf dem linken 3 schw., s., schw. Straußfedern. Schildhalter: 2 g. Löwen. Wahlspruch: A deo nobilitas. — Erste Aufn. und geschichtl. Notiz im Jahrg. 1875, S. 15.

† Karl Freiherr von Baratta (Dragono), * Budischau 12. Aug. 1801, † das. 11. Juni 1880, Herr auf Budischau und Poltár mit Soós-Lehotta; ✕ Budischau 12. Okt. 1828 mit Johanna Gfin von Pötting und Persing, * Budischau 10. Okt. 1809, † das. 25. Febr. 1901.

Kinder: 1. † Aloys, * Budischau 2. Okt. 1829 (reform. seit 1879), † Poltár 20. Dez. 1910, Herr auf Poltár mit Soós-Lehotta und Zelene, Ungarn; ✕ I) Kosmanos 8. Nov. 1864 mit Aloysia Gfin von Mirbach, * Kosmanos 10. Juni 1842, † . . 12. Mai 1891 (gesch. 3. Mai 1878); II) Budapest 24. Mai 1879 mit Irma Dorsan, * Prag 21. Mai 1855, † Budapest 3. April 1902, Mitbes. von Poltár, Zpolyzele und Sásliget.

Kinder: a) 1r Ehe: 1) Richard Karl, * Poltár 7. März 1867, Herr auf Budischau mit Tassau und Unter-Hermanitz, Mähren, Dr. jur., K. K. Lt. i. d. E. des Ldw.-Ul.-Rgts Nr. 1, Ldtagsabg.; ✕ Wald 22. Jan. 1895 mit — Karoline Gfin von Haugwitz, * Wald bei St. Pölten 16. Okt. 1872. [Budischau.]

Kinder: (1) Eugenie Karoline, * Budischau 22. Okt. 1895.
(2) Karl Richard, * Budischau 8. Jan. 1897.
(3) Richard Eugen, * Budischau 28. Nov. 1901.
(4) Heinrich Maria, * Budischau 31. Aug. 1907.

2) Margitta, * Poltár 30. Okt. 1875; ✕ Budischau 30. Okt. 1898 mit Peter Sényi de Nagy-Unyom, K. u. K. Linienschiffslt. [Budapest.]
— b) 2r Ehe: 3) Norbert Erich Allan, * Poltár 29. Juni 1882, Herr auf Poltár, Zpolyzele und Sásliget, Ungarn; ✕ Rimaszombat 3. Okt. 1911 mit — Charlotte von Szakall-Lovas, * . . . [Poltár.]

2. Hermine, * Budischau 25. Nov. 1848; ✕ das. 27. Sept. 1870 mit Heinrich Ritter von Holle, † Liedweg . . Juli 1901. [Liedweg, Kärnten.]

Barco.

Im Mannesstamme erloschen.

Katholisch. — Stammen aus Kastilien (Spanien). — Erbländ.-österr. Frhr. d. d. . . 10. Jan. 1795. — W.: Gev. mit b. Herzschild, darin auf gr.-gewellter See ein einmastiges g. Schiff. 1 und 4 in G. auf gr. Hügel ein belaubter Baum; 2 und 3 in R. ein 3zinn. Turm mit 2 Fenstern nebeneinander an einer 3zinn. Mauer mit halbem gewölbten Tor am Spalt. Fhrnkr. und 3 gekr. H. Auf dem rechten mit b.-g. Decke ein links-gewendeter, gekr. schw. Adler; auf dem mittl. mit rechts b.-g., links r.-s. Decken ein wachs. Geharnischter mit 3 Straußfedern auf dem H., in der erhobenen Rechten einen g. Stern haltend; auf dem linken H. mit r.-s. Decke ein wachs. g. Löwe, mit der rechten Pranke ein blankes Schwert an g. Griffe schwingend. — Erste Aufn. 1857; geschichtl. Übersicht im Jahrg. 1865, S. 20.

† Eduard Domingo Carl Freiherr von Barco, * Lemberg 30. Aug. 1803, † Wien 31. März 1872, K. u. K. Major a. D.; ✕ Kaschau 1. Sept. 1831 mit Maria Josefa Lipniczka von Lipnicze gen. Sibulszky, * Kaschau 17. Mai 1814, † Kritzendorf bei Wien 2. Mai 1866.

Kinder: 1. † Eduard Felix, * Großwardein 19. Juli 1834, † Temesvár 13. Dez. 1904, K. u. K. Hptm. a. D. [ungar. Indigenar d. d. Wien 25. Juni 1903]; ✕ Szécsény 24. Aug. 1865 mit Elisabeth von Kengyelatz, * Kikinda 3. Mai 1844, † Herkulesbad 16. Juni 1878.

Tochter: Irene Sophie Marie, * Kikinda 13. Mai 1866; ✕ das. 17. April 1890 mit Robert Praeceptor. [Wien.]

2. Gabriela Maria, * Lemberg 4. Dez. 1842; ⚔ Budapest 24. Febr. 1862 mit Albert Emanuel Edmund Frhrn von Graffenried, † Paris 13. Aug. 1881, schweizer Leg.-Rat. [Montreux.]

Barnekow, 1912.

Bartenstein.

Im Mannesstamme erloschen.

Katholisch. — (Bestätigung des alten Reichsadels 20. Febr. 1620 (?).) Reichsritter d. d. Wien 11. Okt. 1719; Reichsfrhr. d. d. Wien 3. Febr. 1733; böhm. alter Ritterstand und Inkolat d. d. Wien 9. April 1735; aufgenommen in die breisgauische Reichsritterschaft 1737; böhm. alter Herrenstand d. d. Wien 27. Febr. 1744 (von der Kaiserin Maria Theresia); siebenbürg. Indigenat 2. Mai 1753; niederösterr. neuer Herrenstand 5. Juni 1753; oberösterr. Herrenstand 21. Juni 1753; Inkolat in Kärnten 18. April 1754 (sämtlich für Johann Christoph). — W.: Gev. mit g. Herzschild, darin ein g.-gekr. schw. Adler. 1 und 4 in B. ein wachs. Mohr mit abfliegender weißer Kopfbinde und Perlen in den Ohren, in der Rechten eine weiße Steinschleuder, in der Linken ein Beil emporhaltend; 2 und 3 in Schw. ein s. Sparren beg. von 3 g. Rauten. Frhrnkr. und 3 gekr. H. Auf dem rechten H. mit b.-s. Decke ein Äskulapstab, auf dessen Knopf eine weiße Taube mit einem Ölzweig im Schnabel sitzt, zw. einem offenen, rechts schw., links b. Flug; auf dem mittl. mit schw.-g. Decke der Adler; auf dem linken H. mit schw.-g. Decke eine g. Raute zw. einem offenen, je mit einer g. Raute bel. schw. Flug. — Erste Aufn. 1848, geschichtl. Übersicht im Jahrg. 1849, S. 20.

† Joseph Freiherr von Bartenstein, * Brünn 11. Juni 1801, † Hennersdorf 9. Okt. 1866, Herr auf Hennersdorf mit Johannsthal, Batzdorff, Seitendorf und Matzdorf, Kr. Troppau, auf Deutsch-Knönitz, Kr. Znaim, K. K. Km., erzbischöfl. Lehensrat und Lehenrechtsbeisitzer; ⚔ Wien 4. Okt. 1826 mit Maria Freiin von Bartenstein, * Wien 16. März 1802, † Hennersdorf 15. Dez. 1860, StKrD.

Tochter: Johanna Maria Ernestine, * Wien 24. Dez. 1839; ⚔ Bilowic, Mähren, 8. Jan. 1868 mit Rudolf Frhrn Schluga von Rastenfeld, † Wien 5. Mai 1896. [Wien.]

Barth zu Harmating.

Katholisch. — Altes Münchener Patriziergeschlecht. — Wappenbesserung d. d. Eßlingen 18. Jan. 1525 (durch Kaiser Karl V.); Reichsadel mit Wappenbestätigung d. d. Prag 17. Sept. 1585 und d. d. Prag 3. Dez. 1587 (durch Kaiser Rudolf II.); Edelmannsfreiheit und niedere Gerichtsbarkeit 24. Dez. 1609 (vom Kurfstn Max I. von Bayern); eingetragen in die Tiroler Adelsmatrikel 1678; bayer. Anerkennung des Frhrnstandes 29. Juni (immatrikuliert 1. Juli) 1861. — Besitz: Das 30. Nov. 1898 bestätigte Fideikommiß Harmating bei Wolfratshausen, OBayern. — W.: In Schw. ein vorm.-gek. glatzköpfiges Mannshaupt mit weißem Vollbart. Auf dem gekr. H. mit rechts schw.-g., links schw.-s. Decke ein wachs. glatzköpfiger, weißbärtiger alter Mann in schw. Rock mit g. Kragen und 3 g. Knöpfen. — Erste Aufn. und geschichtl. Übersicht im Jahrg. 1863, S. 29.

† Johann Nepomuk Pius Melchior Freiherr von Barth zu Harmating, * . . 4. Febr. 1787, † . . 8. Juni 1865, Kgl. bayer. Appell.-Ger.-

Rat a. D.; ✕ . . 27. Sept. 1812 mit Maria Theresia von Gumppenberg, * . . 23. April 1794, † . . 25. Okt. 1839, Herrin auf Eurasburg.
Söhne: 1. † Ferdinand Kaspar Johann Nepomuk, * . . 25. Okt. 1813, † Berchtesgaden 19. März 1889; ✕ . . 26. Okt. 1845 mit Therese von Sigritz, * . . 30. März 1813, † . . 25. März 1876.
Kinder: 1) Hermann Johann Nepomuk, * . . 23. Febr. 1847. (Soll 1877 in Manila gestorben sein.)
2) † Franz Xaver, * . . 10. Mai 1848, † . . 7. Jan. 1886, Kgl. bayer. Hptm. und Komp.-Chef im 1. Fußart.-Rgt; ✕ . . 22. Okt. 1878 mit — Anna Schonger, * . . 17. Jan. 1857. [. . .]
Tochter: Hedwig Anna Maria, * . . 16. Okt. 1884.
3) Therese Maximiliane Maria, * . . 2. Juli 1849; ✕ . . 21. Nov. 1874 mit Max von Hirschberger, Herrn auf Ast, OBayern.
4) Elvira Ignatia, * . . 21. Aug. 1854. [. . .]
2. † Anton Melchior Karl Ignaz, * . . 25. Nov. 1815, † Harmating 25. Aug. 1902, Fststifter und 1. Fkherr, Kgl. bayer. Km.; ✕ . . 20. Aug. 1844 mit Flora Freiin von Krauß, * . . 5. Aug. 1822, † München 3. Dez. 1897.
Söhne: 1) Hugo Heinrich Balthasar, * . . 13. Juli 1849, Kgl. bayer. Gen.-Major z. D.; ✕ . . 25. Mai 1881 mit — Wilhelmine Freiin von Krauß, * . . 2. Okt. 1857. [München.]
2) Ernst Franz Kaspar, * . . 13. Juli 1849, Zwillingsbruder des Vorigen, Kgl. bayer. Gen. der Inf. z. D.; ✕ München 20. April 1887 mit — Gabriele Gfin Verri della Bosia, * . . 30. Mai 1862. [München.]
Kinder: (1) Karl Max Melchior, * . . 26. Jan. 1890.
(2) Askania Flora Maria Gabriele, * . . 20. Dez. 1890.
3. † Ignaz Johann Nepomuk Balthasar, * . . 6. Sept. 1817, † Berchtesgaden 19. Jan. 1905, Kgl. bayer. Km. und OAmtsrichter a. D.; ✕ . . 18. Aug. 1856 mit Mathilde Weißhaupt, * . . 14. Juli 1834, † Berchtesgaden 21. Okt. 1879.
Töchter: 1) Therese Maria, * . . 24. Sept. 1857.
2) Agnes Maria, * . . 4. Okt. 1858.
3) Irene Maria Flora, * . . 17. Mai 1866.

Baselli von Süßenberg.

Katholisch. — Römisches Patriziergeschlecht. — Geadelt 27. Aug. 1647 (vom Fstn Anton von Eggenberg, als großem Pfalzgfn); Inkolat in Krain 9. Febr. 1690; erbländ.-österr. Adelsbestätigung und Ritter mit dem Prädikat „von Süßenberg" d. d. Wien 22. Febr. 1702; erbländ.-österr. Frhr. d. d. Wien 11. Febr. 1765 (für die Brüder Johann Baptist Anton [I. Linie], Kreishptm. in Görz, und Lorenz, sowie die Agnaten der anderen Linien Johann Baptist Ignaz [II. Linie], Anton und Karl Maria). — W.: Gev. mit s. Herzschild, darin 2 g. Kronen übereinander, die obere von einem, die untere von 2 fliegenden Raben gehalten. 1 in G. ein einw.-sehender, gekr. schw. Adler; 2 in B. 3 liegende weiße Totenbeine; 3 in B. ein einw.-gebogener r.-bekleideter Arm, in der Faust ein blankes Schwert und eine Schreibfeder haltend; 4 in R. ein zweischw., gekr. g. Löwe. Frhrnkr. und 3 gekr. H. mit rechts schw.-s., links b.-g. Decken. Auf dem rechten der Adler, auf dem mittl. der Arm aufw. und auf dem linken der Löwe wachs. — Erste Aufn. und geschichtl. Übersicht im Jahrg. 1848, S. 22.

I. Linie.

† Johann Paul Philipp (Baptist) Freiherr Baselli von Süßenberg, * Gradisca 1. Mai 1736, † . . 14. Dez. 1789, K. K. Kreishptm.; ✕ . . mit Johanna von Rhem, * . ., † Wien 28. Juni 1820.
Söhne: 1. † Lorenz Philipp, * . . 24. Febr. 1771, † . . 2. Aug. 1845,

K. K. Gubernialsekr. [böhm. Inkolat im Herrenstande 25. Jan. 1812]; ⚭ . . 22. Okt. 1805 mit Barbara Schreitter von Schwarzenfeld, * . . 12. Mai 1786, † . . 20. Juni 1845.

Söhne: 1) † Eduard, * . . 31. Jan. 1807, † . . 9. Okt. 1879, K. K. Gen.-Major a. D.; ⚭ . . 29. März 1831 mit Maria-Anna Freiin von Margelik, * . . 17. Okt. 1810, † Wien 7. Juni 1888.

Kinder: (1) † Peter Gottfried, * . . 31. Jan. 1832, † Graz 28. Jan. 1887, K. K. Gen.-Major und Kmdt der 21. Inf.-Brig.; ⚭ . . 14. Juni 1869 mit Amalie von Dießner, * Graz 8. März 1844, † das. 26. Jan. 1902.

Tochter: Josephine, * . . 2. Jan. 1876; ⚭ Graz 20. Juli 1902 mit Ludwig (Lajos) Benedek von Felsö-Cör. [. . .]

(2) Anna Marie, * . . 11. Jan. 1839; ⚭ . . 17. Febr. 1874 mit Justin Rudnay von Rudna und Divékujfalu, † Divékujfalu 29. April 1902, Grundbes. in Sock-Szelöcze, Kom. Neutra. [. . .]

2) † Wilhelm, * . . 6. Dez. 1812, † Enns 10. Nov. 1880, K. u. K. Oberst a. D.; ⚭ . . 4. Nov. 1854 mit Franziska de Paula Arioli Edler von Morkowitz, * Enns 20. April 1831, † das. 9. Mai 1912.

Kinder: (1) Karl Ludwig Adolf, * Strussow, Galizien, 12. Okt. 1855, K. K. Bez.-Hptm.; ⚭ Auhof 12. Okt. 1885 mit Elsbeth Luitgarde Pfisterer von Auhof, * Wien 14. Sept. 1864, † das. 8. Jan. 1896. [. . .]

Söhne: a. Friedrich Kajetan Karl Maria, * Kirchdorf 30. Juli 1886. [. . .]

b. Wilhelm Franz de Paul Kajetan Maria, * Kirchdorf 8. April 1888. [. . .]

(2) Wilhelm Stephan Gottfried, * Czortkow, Galizien, 17. März 1859, K. u. K. Rittm.; ⚭ . . 21. Jan. 1889 mit — Therese von (Lubicz-) Zaleski, * . . 12. Mai 1865. [. . .]

Tochter: Therese Wilhelmine Emilie Adelbertine, * . . 29. Okt. 1889.

(3) Ludwig Maria Franz de Paul Wilhelm Konstantin, * Wien 17. Febr. 1865, K. u. K. Rittm. [. . .]

(4) Gabriele Marie Emilie Barbara, * Wien 3. Okt. 1867; ⚭ Linz 8. Jan. 1895 mit Johann Ritter Regner von Bleyleben, K. u. K. Rittm. [. . .]

(5) Maria Emilie Franziska de Paula, * Wien 21. April 1869; ⚭ Brünn 30. Juni 1906 mit Wulf Frhrn von Hauser, K. u. K. Oberst. im Feldjägerbat. Nr. 17. [Graz.]

(6) Julius Wilhelm Franz, * Hietzing bei Wien 20. Mai 1873, K. u. K. Rittm. im Drag.-Rgt Nr. 15; ⚭ Prag 14. April 1909 mit — Helene Tonder, * . . . [Wiener-Neustadt.]

(7) Wilhelmine Julie Adele, * Hietzing 20. Mai 1873, Zwillingsschwester des Vorigen.

2. † Franz, * . . 30. Aug. 1774, † Wien 22. April 1850, K. K. Reg.-Konzipist a. D. und Marktkommissär; ⚭ . . mit Elisabeth Keppner, * . ., † . . 1860.

Sohn: † Franz, * . . 20. April 1812, † Graz 19. April 1879, K. K. Lottoamtsverwalter a. D.; ⚭ . . 23. Nov. 1859 mit Julie Oser, * . . 1834, † . . 23. Sept. 1873.

Tochter: Marie, * . . 27. Nov. 1862. [Graz.]

3. † Anton, * Gradišca 17. Jan. 1776, † . . 16. Mai 1827, Kgl. ungar. Kameralinspektor; ⚭ . . mit Josepha Rohn, * . ., † Caransebes . . 1857.

Söhne: 1) † Anton, * . . 6. Juni 1805, † . . 12. Aug. 1862; ⚭ . . mit Therese von Nolde, * . . 27. Juli 1813, † Weißkirchen . . 1876.

Sohn: Karl, * . . 23. Juli 1831, K. u. K. Okt. a. D.; ⚭ . . 29. Juni 1869 mit — Katharina Eiser, * . . 6. März 1832. [Šlatizá im Banat.]

2) † Johann Nepomuk, * Lugos 9. Febr. 1812, † Orsova 18. Juni 1874, K. K. Rat und Gefällen-OAmtsdirektor; ⚔ (mit drei Schwestern) I) . . 9. Febr. 1837 mit Anna Hanel, * Temesvár 8. Sept. 1813, † . . 30. Jan. 1840; II) . . 19. April 1841 mit Antonia Hanel, * Temesvár 28. Dez. 1820, † . . 26. Juli 1862; III) . . 2. Okt. 1865 mit Karolina Hanel, * Temesvár 2. Juli 1817, † . . Sept. 1882.

Sohn 2r Ehe: † Maximilian, * Orsova 21. März 1842, † Steinamanger 25. Jan. 1902, Kgl. ungar. Hauptzollamts-OEinnehmer; ⚔ Orsova 24. Juni 1865 mit Johanna Lorenz, * Rothenthurm 24. Juni 1849, † Steinamanger 29. Sept. 1908.

Söhne: a. Hermann Hugo Viktor Ferdinand, * Bázias 4. Aug. 1871, K. u. K. Hptm. im bosn.-hercegov. Inf.-Rgt Nr. 1; ⚔ Wien 16. Jan. 1904 mit — Valerie Lewé, * Wien 4. Dez. 1880. [Wien.]

Tochter: Olga Maria Hertha, * Wien 14. Nov. 1904.

b. Rudolf Viktor, * Orsova 22. Nov. 1873, K. u. K. Hptm. im Inf.-Rgt Nr. 83; ⚔ Körmend 15. Okt. 1901 mit — Helene Gergö, * Körmend 16. Jan. 1876. [Szombathely.]

Kinder: a) Robert Victor, * Körmend 24. Sept. 1902.
b) Angela Karolina Maria, * Körmend 2. Okt. 1903.
c) Otto Erich, * Komorn 16. Febr. 1905.
d) Rudolf Karl, * Szombathely 12. Febr. 1907.

II. Linie.

† Johann Baptist Ignaz Freiherr Baselli von Süßenberg, * . . 20. April 1729, † . . 28. Mai 1790; ⚔ . . 30. April 1753 mit Cecilie Freiin Baselli von Süßenberg, * . . 20. März 1735, † . . 30. Jan. 1779.

Söhne: 1. † Franz Karl, * Gradisca 3. Mai 1760, † daf. 2. April 1824; ⚔ Gradisca 17. Febr. 1800 mit Franziska Patuna, * . . 1. Juni 1776, † Görz 2. Jan. 1869.

Söhne: 1) † Johann Baptist Ignaz, * Gradisca 9. März 1810, † daf. 2. Dez. 1876; ⚔ I) . . 21. Febr. 1846 mit Katharina Freiin von Canal, * . . † Bruma 8. Dez. 1858; II) . . 1859 mit — Agnes Anna Tschopp, * . . 20. Jan. 1835. [Gradisca.]

Kinder 2r Ehe: (1) Arthur Johann Anton Franz, * Gradisca 15. Mai 1861, K. u. K. Hptm. a. D.; ⚔ Prag 17. Jan. 1893 mit — Mary Julie Klara Mátyás, * . . 2. Juli 1871. [Gradisca.]

Tochter: Bianka Maria Julia Eugenie, * Prag 22. Dez. 1893.

(2) Emma, * . . 23. Jan. 1863; ⚔ Gradisca 20. Jan. 1885 mit Viktor Loy Edlem von Leichenfeld, K. K. Reg.-Rat und Strafanstalts-ODirektor a. D. [Capodistria.]

(3) † Franz Eugen, * Gradisca 18. Okt. 1867, † daf. 26. Mai 1901, K. u. K. Olt. der Ref. des Inf.-Rgts Nr. 17; ⚔ . . 31. Juni 1894 mit — Maria Kotnik, * . . 1872 (wiederverm. Farra 6. Nov. 1902 mit Heinrich Uffenheimer, K. u. K. Hptm. im Inf.-Rgt Nr. 83 [Szombathely]).

(4) Eugenia Karla Maria, * Gradisca 16. Febr. 1870; ⚔ . . 16. Febr. 1898 mit Anton Bettioli. [. . .]

2) † Johann Nepomuk, * Gradisca 23. Okt. 1817, † Stawedder 31. Jan. 1892, K. u. K. Hptm. a. D.; ⚔ Lübeck 9. Dez. 1852 mit — Wilhelmine Gertrude von Stresow, * Riga 27. Aug. 1833. [Lübeck.]

Kinder: (1) Franz Wilhelm, * Lübeck 1. Febr. 1854; ⚔ Eutin 3. Okt. 1896 mit — Sophie Gfin von Platen-Hallermund, * Sehlendorf 6. Sept. 1866 (s. Goth. Hofkalender, II. Abt.). [Stawedder.]

Töchter: a. Louise Wilhelmine Sophie Karoline, * Stawedder 6. Febr. 1898.

b. Gertrud Olga Frieda Anna Luise, * Stawedder 27. Dez. 1899.

(2) Emma Elisabeth Dorothea, * Stawedder 17. Dez. 1857; × das. 12. März 1892 mit Ernst von Neergard, Herrn auf Oevelgönne.
(3) Karlo Maria, * Stawedder 10. Okt. 1859, Kgl. preuß. Justizrat, Rechtsanwalt und Notar; × St. Petersburg 8. Jan. 1893 mit — Lina Steiner, * St. Petersburg 11. Mai 1855. [Pinneberg.]
Söhne: a. Rolf Wilhelm Johann Carlo, * Pinneberg 14. Nov. 1894. b. Franz Viktor Carlo, * Pinneberg 12. Juni 1896.
(4) Gertrude Johanna, * Stawedder 9. Juni 1862. [Lübeck.]
(5) Zeni, * Stawedder 22. Mai 1878; × das. 20. Juni 1903 mit Heinrich von der Hude, Kgl. preuß. Hptm. und Batt.-Chef im Feldart.-Rgt Nr. 10. [Hannover.]

2. † Johann Baptist Anton, * . . 21. Dez. 1767, † Görz 20. Juli 1843, K. K. Gubernialrat; × . . 26. Febr. 1805 mit Anna Bella Gfin von Thurn-Valsássina a. d. H. Duino, * . . 21. Juli 1787, † Görz 7. Juni 1848.
Sohn: † Albert, * Görz 1. Juni 1820, † das. 14. Dez. 1890; × . . 22. Jan. 1853 mit — Emilie Franzoni von Donnersfeld, * Görz 27. Nov. 1835. [Mariano.]
Kinder: (1) Adolf, * Mariano 23. Nov. 1853, K. u. K. Rittm. a. D.; × . . mit — Emilie Laszantzky, * . . . [Mähr.-Weißkirchen.]
Kinder: a. Elvira Elisabeth, * Großwardein 31. März 1893. b. Irene Elisabeth, * Stuhlweißenburg 25. Juli 1894. c. Gisella, * Nyiregyhaza 24. Febr. 1896. d. Oskar Adolf, * Nyiregyhaza 31. Juli 1897. e. Albert Tibor, * Nyiregyhaza 30. Okt. 1898. f. Hildegard, * Szabadka 18. Juli 1900. g. Olga Josefine, * Mähr.-Weißkirchen 31. Dez. 1903.
(2) Arthur Anton Johann Baptist, * Mariano 24. Juli 1860. [Mariano.]
(3) Hugo Anton, * Görz 11. Mai 1867, K. u. K. Olt. a. D. [Mariano.]
(4) Anna Bella, * Görz 29. März 1870.
(5) Otto Josef, * Görz 4. Juni 1874. [Mariano.]

Bassenheim von Strkesetitz.

Im Mannesstamme erloschen.

Katholisch. — Österr. Adel mit dem Prädikat „Edler von Strkesetitz" 9. Febr. (Diplom 13. März) 1873; württemb. Frhr. 3. Sept. 1874; österr. Prädikatserneuerung 11. Okt. 1874. — W.: Get.; oben in G. ein wachs. r. Löwe; unten in R. ein g. Schrägrechtsbalken, begl. von je einem g. Stern. Frhrnkr. Auf dem gekr. H. mit r.-g. Decke der Löwe wachs. — Erste Aufn. 1879; Näheres über die Standeserhebungen im Jahrg. 1880, S. 29.

(S. Jahrg. 1907, S. 35; neuere Nachrichten fehlen.)

Basso von Gödel-Lannoy.

Katholisch. — Österr. Adel und Frhr. mit Vereinigung des Namens der Freiherrl. Familie „Gödel-Lannoy" (s. den Artikel Gödel-Lannoy, B.) d. d. . . 9. Aug. 1884 (für Richard Basso). — Erste Aufn. 1895.

Richard Freiherr Basso von Gödel-Lannoy, * Triest 13. Mai 1854, K. u. K. Korv.-Kpt. der Ref.; × Wien 13. April 1885 mit — Friederike von Carneri zu Eben und Bergfelden, * Marburg, Steierm., 12. Dez. 1855. [Marburg, Steierm.]

Bassus.

Katholisch. — Altadeliges Italienisch-Graubündener Geschlecht aus Poschiavo. — Bayer. Frhr. (Übertragung des der älteren Linie am 10. Sept. 1721 — erloschen 22. Aug. 1780 — verliehenen Frhrnstandes) 30. März (immatrikuliert 16. Juni) 1814 (auf die im Fideikommißbesitze nachgefolgte jüngere Linie). — W.: In B. 2 g. Sterne nebeneinander, überhöht von einer g. Sonne. Auf dem gekr. H. mit b.-g. Decke die Sonne. — Erste Aufn. und geschichtl. Übersicht im Jahrg. 1848, S. 25.

† Ludwig Eugen Maximilian Freiherr von Bassus, * Augsburg 27. Juli 1838 (evang.), † Sandersdorf 30. Juni 1894, Herr auf Sandersdorf und Eggersberg, Kgl. bayer. Km.; ⚔ Hof-Hegnenberg 24. Nov. 1868 mit Charlotte Gfin von Berchem, * München 22. Okt. 1843 (kath.), † Sandersdorf 28. Jan. 1892.

Söhne (kath.): 1. Maximilian Kaspar Maria, * München 25. Dez. 1869, Stifter und 1r Frherr auf Sandersdorf (896 ha), Eggersberg und Tachenstein (663 ha), OPfalz, erbl. Reichsrat der Krone Bayern, Kgl. bayer. Km. und Rittm. der Res. des 1. Schweren Reiterregts; ⚔ Berchtesgaden 16. Juli 1906 mit — Emilie Freifrau von Dornberg geb. von Hrzić-Topuška (Witwe des † Heinrich Pr. von Hessen und bei Rhein), * Karlstadt, Kroatien, 6. Mai 1868. [Sandersdorf.]

Sohn: Thomas Alphons Maria, * Réchésy 14. März 1907.

2. Konrad Maximilian Friedrich Maria, * München 31. März 1874, Privatgelehrter, Kgl. bayer. Rittm. der Res. des 1. Schweren Reiterregts; ⚔ Lindau 30. Sept. 1895 mit — Gertrude Florence Meyer, * Genf 5. Okt. 1861. [München.]

Battaglia.

Katholisch. — Reichsadel mit dem Prädikat „von Ponte alto" nebst Wappenbesserung d. d. Wien 3. Nov. 1677 (für Johannes Maria); trident. Anerkennung d. d. Trient 4. Jan. 1702; Reichsfrhr. mit dem Prädikat „de Supramonte et Ponte alto" d. d. Wien 5. April 1708 (für dessen Sohn Simon). — W.: Gev.; 1 und 4 in G. ein r. Schrägrechtsbalken; 2 und 3 in R. ein g. Schräglinksbalken. Auf dem gekr. H. mit r.-g. Decke ein wachs., vorw.-gek. geharn. Mann, in der Rechten ein blankes Schwert schwingend und in der Linken ein von G. und R. gev. Banner an schw. Lanze haltend, zw. einem offenen, von R. und G. verw. get. Flug. — Erste Aufn. und geschichtl. Notiz im Jahrg. 1859, S. 20.

† Franz Freiherr Battaglia de Sopramonte e Ponte alto, * Meran 12. Dez. 1778, † Prag 30. April 1863, K. K. Major a. D.; ⚔ Prag 17. Juli 1810 mit Theresia Ludmilla Talaczko von Gestetitz, * Prag 19. Okt. 1790, † das. 13. Jan. 1859.

Sohn: † Joseph Johann, * Pisek 24. Juli 1824, † Bratronitz 1. Nov. 1891, Herr auf Bratronitz; ⚔ Lažan-Cnis 26. Nov. 1872 mit Henriette verw. Freifrau (Mac-) Cnis von Atter und Iveagh, geb. Freiin von Schönau, * Budweis 9. Mai 1832, † Bratronitz 3. Nov. 1897, Herrin auf Lažan-Cnis bei Blatna, Böhmen, StkrD.

Kinder: 1) Guido Julius Gustav, * Bratronitz 29. Okt. 1873, Herr auf Bratronitz mit Katowsko und Rošic (zus. 572 ha), Böhmen, K. K. Lt. i. d. E. des Ldw.-Ul.-Rgts Nr. 2; ⚔ Wien 6. Juli 1909 mit — Gisela Lehner-Bolzani, * Preßbaum bei Wien 17. Juni 1888. [Schloß Bratronitz bei Blatna.]

Tochter: Bianca Maria, * Preßbaum 26. Aug. 1911.

2) Maria-Anna Henriette (Marietta), * Bratronitz 3. Juli 1875, Kapitularin des K. K. Damenstifts zu den „heil. Engeln" in Prag. [Prag.]

Bruder.

† Maria Hieronymus Andreas Thomas, * Meran 21. Dez. 1783, † Sambor 4. April 1846, K. K. OLt. a. D.; ⚭ Sambor . . mit Anna von Sas-Kulczycka, * Sambor . . 1790, † das. . . 1826.

Söhne: 1. † Karl Joseph, * Sambor . . 1814, † Gliniany, Galizien, 11. Febr. 1875, K. K. Bez.-Richter; ⚭ Lemberg 4. Nov. 1843 mit Valerie von (Poraj-) Suchocka, * . . 27. Nov. 1815, † Lemberg 8. März 1884, Mitbes. der Güter Typin und Mandangorny, Russ.-Polen.

Kinder: 1) Guido Simon Hieronymus, * Bolechow, Galizien, 9. Okt. 1846, K. K. Bez.-Hptm. i. R.; ⚭ Stanislau 13. Juli 1872 mit — Olga von (Lodzia-) Baranowska, * Stanislau 11. Okt. 1853. [Lemberg.]

Kinder: (1) Roger Joseph Maria Guido, * Bochnia 9. Okt. 1873, Dr. jur., Direktor des Zentralverb. galiz. Industrieller, Mitgl. des Staatseisenb.-Rats, Min.-VSekr. i. R., Zeitungsherausgeber und Chefredakteur, Ldtagsabg.; ⚭ Lemberg 10. März 1900 mit — Casimira von Kirchmayer zu Ragen, * Krzeszkawice 4. März 1869. [Lemberg.]

Söhne: a. Roman Roger, * Wien 10. April 1903.
b. Andreas, * Lemberg 10. Juni 1907.

(2) Karl Thomas Maria, * Bochnia 15. Sept. 1876, K. u. K. OLt. der Res. des Feldhaub.-Rgts Nr. 3; ⚭ Graz 9. Dez. 1905 mit — Kamilla von Ettner, * . . . [Lemberg.]

(3) Margarete, * Neumarkt, Galizien, 4. Aug. 1881.

(4) Helene, * Tarnów 23. Febr. 1891; ⚭ Lemberg 3. Aug. 1912 mit Otto Forst. [. . .]

(5) Andreas Maria, * Tarnów 18. Sept. 1896.

2) Isabella, * . . 1. Sept. 1848; ⚭ . . 2. Juli 1873 mit Johann de Latour, Eisenbahnstationsvorstand. [Lemberg.]

2. † Franz, * . . 7. Mai 1814, † . . Dez. 1898, K. K. Steueramtskontrolleur; ⚭ . . 11. Nov. 1838 mit Salomea Edler von Maliszewska, * . ., † . . .

Kinder: 1) Filomena, * . . 26. Juni 1840; ⚭ . . mit Julian Ritter von Konopacki. [. . .]

2) Valeria, * . . 27. Mai 1843. [. . .]

3) Bronislaus, * . . 27. Sept. 1847; ⚭ . . 1. Nov. 1871 mit Sylvia Gfin Jaworska, * . ., † Lacko . . 1896, Mitbes. des Gutes Lacko, Galizien. [. . .]

Batz.

Im Mannesstamme erloschen.

Lutherisch. — Württemb. Adel und Frhr. d. d. . . 25. Nov. 1838. — W.: Gesp.; rechts in B. ein auf einem Dornenpfad schrtdr Mann mit einem Stab in der Rechten und einer Bibel in der Linken; links in R. ein aufger. Schwert mit g. Griff. Frhrnkr. Auf dem H. mit b.-g. Decke 3 b., r., b. Straußfedern. Wahlspruch: Non temere ast strenue. — Erste Aufn. und geschichtl. Übersicht im Jahrg. 1859, S. 21.

† Friedrich Karl Leopold Freiherr von Batz, * Stuttgart 30. Juni 1788, † das. 28. Juli 1856, Kgl. württemb. Oberst und Adj. Sr. M. des † Königs Wilhelm; ⚭ Neuenstadt a. K. 16. März 1830 mit Elise Friederike verw. Abel, geb. Moericke, * Neuenstadt a. K. 13. Jan. 1808, † Stuttgart 1. Sept. 1902.

Kinder: 1. † Friedrich Karl Ludwig Georg Bartholomäus, * Stuttgart 22. Febr. 1833, † Baden bei Wien 13. Sept. 1899, K. u. K. Rittm. a. D., CRr des Joh.-O.; ⚭ Wien 5. Okt. 1858 mit Gabriele Arioli Edler von

Morkowitz, * Morkowitz 14. März 1836 (kath.), † Teesdorf bei Wien 15. Febr. 1900.

Töchter (kath.): 1) Franziska Emilie Elise Ernestine, * Morkowitz 28. Okt. 1859; ⚭ Wiener-Neustadt 9. April 1896 mit Dr. Robert Moericke, † Stuttgart 12. Dez. 1900, Prof. [Stuttgart.]

2) Marie Rudolfine Karoline, * Sassin 2. Febr. 1863; ⚭ Teesdorf 12. Juli 1894 mit Theodor Frhrn von Pirquet, K. u. K. Hof- und Min.-Rat im Min. des Kais. u. Kgl. Hauses und des Äußern. [Wien.]

3) Emilie Stephanie Franziska, * Sassin 20. Jan. 1870, im O. Sacré-Cœur. [Dublin.]

4) Elisabeth Leopoldine Johanna, * Sassin 24. Sept. 1871. [Stuttgart.]

5) Pauline Gabriele Franziska Johanna, * Sassin 19. Dez. 1876. [Stuttgart.]

2. Amalie Katharina Franziska, * Stuttgart 1. April 1836. [Stuttgart.]

Bauer.

Im eigenen Stamme erloschen.

Katholisch. — Österr. Adel und Frhr. d. d. Wien 21. Dez. 1881. — W.: In B. ein von 3 (2, 1) g. Zielscheiben mit schw. Zentrum und 3 solchen Ringen begl. g. Balken. Frhrnkr. Auf dem gekr. H. mit b.-g. Decke ein aufger., g.-begriffes blankes Schwert zw. einem offenen, beiderseits mit einem g. Balken bel. b. Flug. — Erste Aufn. und geschichtl. Notiz im Jahrg. 1895, S. 45. S. auch den Artikel Hauenschield-Bauer von Przerąb in diesem Taschenbuch.

† Ferdinand Freiherr von Bauer, * Lemberg 7. März 1825, † Wien 22. Juli 1893, K. u. K. GRat, Reichskriegsmin. und FZM.; ⚭ Lemberg 7. Jan. 1882 mit — Kamilla Luise Julia Hauenschield von Przerąb, * Lemberg 22. Nov. 1854. [Wien.]

Baum von Appelshofen.

Katholisch. — Erbländ.-österr. Adel mit dem Prädikat „von Appelshofen" d. d. Wien 9. Aug. 1777; österr. Frhr. d. d. Wien 24. Dez. 1811. — W.: Get.; oben in B. 4 geschr. ſ. Lanzen, überhöht von einer römischen Bürgerkr.; unten in G. eine die ganze Breite des Schildes durchziehende Zinnenmauer mit einem von 2 Schußlöchern beseiteten offenen Tor, darin ein schw. Doppeladler. Frhrnkr. Schildhalter: 2 ausw. sehende, zweischw. g. Löwen. — Erste Aufn. 1860; ältere Genealogie im Jahrg. 1861, S. 16.

† Anton Freiherr Baum von Appelshofen, * Wien 7. Sept. 1763, † Kopytówka . . 1829, K. K. Hofrat und Kreisphtm.; ⚭ . . mit Helene Walser, * Krakau 30. Juli 1796, † Radócza bei Krakau 23. Nov. 1884.

Söhne: 1. † August Karl, * Kopytówka 1. Sept. 1815, † Görz 7. Juni 1875, K. u. K. Min.-Rat a. D. und Gen.-Konsul; ⚭ . . 1856 mit Laura Theophila von (Cholewa-) Pawlikowska, * Rożubowice 25. Dez. 1833, † Graz 12. Mai 1892.

Sohn: Konstantin, * Mödling 27. Juni 1860, K. u. K. Gen.-Konsul z. D. [Venedig]; ⚭ Graz 14. Nov. 1891 mit Leopoldine Freiin von Simbschen, * Graz 27. Febr. 1859 (gesch. . . [. . .]).

2. † Heinrich Anton, * Kopytówka 2. Nov. 1817, † Görz 31. Dez. 1907, K. u. K. Hptm. a. D.; ⚭ Strassoldo 7. Jan. 1843 mit Marie Gfin von Coronini-Cronberg, * Görz 2. Febr. 1822, † das. 9. April 1890.

Kinder: 1) † Karl Anton, * Görz 29. Okt. 1843, † das. 7. Mai 1902,

K. u. K. Oberstlt. a. D.; ✕ Podgora 3. Juni 1871 mit — Bertha Gfin von Attems, * Görz 15. Juli 1849. [Görz.]

Kinder: (1) Hubert, * Wiener-Neustadt 2. Aug. 1872, K. K. Statth.-Sekr. bei der küstenländ. Statth. und Lt. i. d. E. der Ldw.; ✕ Görz 7. Jan. 1902 mit — Maria de las Mercedes de Baguer, * Görz 17. Nov. 1875. [Tolmein, Kstnld.]

Söhne: a. Carlos, * Görz 4. Febr. 1903.

b. Heinrich, * Görz 28. Okt. 1904.

(2) Antonie, * Wiener-Neustadt 27. Nov. 1873.

(3) Heinrich, * Wiener-Neustadt 8. Aug. 1875, K. K. Steueroffizial. [Görz.]

(4) Ferdinand, * Langenlois 7. Dez. 1877, K. K. OLt. im Ldw.-Inf.-Rgt Nr. 27. [Görz.]

(5) Joseph, * Langenlois 7. Dez. 1877, Zwillingsbruder des Vorigen, Assistent der K. K. Staatsbahnen. [Triest.]

(6) Rudolph, * Brixen 30. Juni 1884, K. u. K. OLt. im Inf.-Rgt Nr. 97. [Triest.]

2) Elvira, * Görz 25. Jan. 1847; ✕ das. 10. Mai 1890 mit Alexander Ritter von Guggenthall. [Graz und Konigl.]

3) Josephine, * Laibach 11. Okt. 1857. [Wien.]

Baumbach, 1912.

Baumbgartner von Baumgarten.

Katholisch. — Tiroler Adel d. d. Wien 18. Nov. 1675 (vom Kaiser Leopold I.); ungar. Indigenat mit dem Prädikat „von Baumgarten" d. d. Wien 13. April 1714 (für Valentin); erbl. ungar. Magnatenstand 7. Nov. 1722. — W.: Gev. und überzogen von einem schw. Balken, der rechts mit 3 schrgr. g. Streifen, links mit 3 g. Sternen nebeneinander bel. ist. 1 in R. auf gr. Hügel eine g. Krone; 2 und 3 in B. einw. ein g. Greif; 4 in R. ein gr. Ölbaum, über dem eine weiße Taube mit Ölzweig im Schnabel schwebt. Frhrnkr. Auf dem gekr. H. mit rechts r.-s., links schw.-g. Decken ein wachs. nackter Mohr mit abfliegender g. Stirnbinde. Schildhalter: 2 g. Löwen. — Erste Aufn. und geschichtl. Übersicht im Jahrg. 1859, S. 23; Berichtigung dazu im Jahrg. 1866, S. 26.

† Paul Freiherr Baumbgartner von Baumgarten, * . . 25. Febr. 1814, † Böleske, Ungarn, 22. Nov. 1872, K. K. Statth.-Rat, Kgl. ungar. Komitatsvorstand; ✕ Preßburg 29. Juni 1842 mit Josephine von der Lippe, * Preßburg 14. Aug. 1816, † Nyitra 2. März 1903.

Kinder: 1. Emil, * . . 5. Febr. 1846, Kgl. ungar. Beamter; ✕ I) . . 18. Mai 1869 mit Luise von Ohmé, * . . 21. Nov. 1837, † . . 27. Sept. 1883; II) . . mit — Mathilde Artner de Fertöerentmikos, * Odenburg 18. April 1868. [. . .]

2. Eugenie, * . . 18. Mai 1851; ✕ . . 17. April 1869 mit Johann von Deák. [Preßburg.]

Baumgartner.

Katholisch. — Österr. Adel und Ritterstand d. d. Wien 10. Sept. 1878; österr. Frhr. d. d. Wien 10. Aug. 1888. — W.: Gesp.; rechts in G. auf gr. Boden ein belaubter nat. Baum hinter einem hölzernen Zaun; links in B. 2 schrgr.-gestellte kleine runde Scheiben,

die im rechten Oberwinkel von Zinn, die im linken Unterwinkel von Kupfer, verbunden durch einen g. Blitz, schrgl. bel. mit einer pfeilförmigen stählernen Magnetnadel. Frhrnkr. und 2 gekr. H. mit b.-g. Decken. Auf dem rechten ein belaubter nat. Baum, auf dem linken ein g. Adler. — Erste Aufn. und Näheres über die Standeserhebung im Jahrg. 1895, S. 47.

† Andreas Freiherr von Baumgartner, * Friedberg, Böhmen, 12. Sept. 1828, † Wien 29. Nov. 1907, K. u. K. GRat und Sektionschef a. D.; ⚔ Salzburg 6. Nov. 1855 mit Emma Hornung, * Salzburg 19. Jan. 1837, † Wien 28. Okt. 1881.

Kinder: 1. Irene Marie Anna, * Wien 30. Sept. 1860; ⚔ das. 24. Mai 1883 mit Edmund Riebel von Festertreu, Prof. an der K. K. Theresianischen Akademie. [Wien.]

2. Florian, * Wien 5. Dez. 1861, Dr. jur., K. K. Min.-Rat im Handelsmin.; ⚔ Wien 15. Mai 1890 mit — Alice Manussi von Montesole, * Wien 13. Aug. 1869. [Wien.]

Kinder: 1) Alfred, * Wien 26. April 1891, K. u. K. Lt. der Ref. des Drag.-Rgts Nr. 5. [. . .]

2) Alice, * Wien 30. Jan. 1896.

3. Klothilde, * Wien 2. Sept. 1865; ⚔ das. 2. Juli 1887 mit Edmund Frhrn von Sacken, K. K. Min.-Rat im Ackerbaumin. [Wien.]

4. Emma, * Wien 26. Nov. 1870; ⚔ das. 20. Nov. 1899 mit Guido Baltz Edlem von Baltzberg, † . . 1906. [. . .]

Baur von Eyseneck, s. Fichard genannt Baur von Eyseneck. Bautz, s. Capler von Oedheim genannt Bautz, 1912.

Bavier.

Im Mannesstamme erloschen.

Reformiert und katholisch. — Seit dem Jahre 1527 in Chur verbürgertes Geschlecht. — Rittermäßiger Reichsadel mit Wappenbesserung d. d. Prag 10. März 1610 (für Andreas Bavier) und Erneuerung d. d. Preßburg 20. März 1613; österr. Frhr. d. d. Wien 22. Nov. (Diplom d. d. Wien 15. Dez.) 1895. — W.: In R. ein aus gr. Dreiberg wachs. s. Einhorn. Frhrnkr. Auf dem gekr. H. mit r.-s. Decke das Einhorn. Schildhalter: 2 s. Löwen. — Erste Aufn. 1897.

† Johann Baptist Freiherr von Bavier, * Chur 26. März 1832 (reform.), † Innsbruck 3. Febr. 1908, K. u. K. Km. und Oberstlt. a. D., EKr des Joh.-O.; ⚔ Ischl 11. Jan. 1868 mit — Marie Freiin Czoernig von Czernhausen, * Wien 7. Mai 1844 (kath.). [Aufhofen bei Bruneck, Tirol.]

Tochter (kath.): 1. Marie, * Prag 5. Juli 1873, CD. des K. K. adeligen Damenstifts „Maria Schul" in Brünn.

2. Andrea, * Wimsbach 10. Nov. 1879; ⚔ Aufhofen 26. Juni 1907 mit Julius Gfn Marzani, K. K. Statth.-Konzipisten. [Trient.]

Beaulieu-Marconnay.

Urabel des Poitou in Frankreich, in ununterbrochener Stammreihe seit 1280 erscheinend. — Die Ältere Linie (französische Marquis; primogen.) ist in Frankreich erloschen, die Jüngere,

hier in Betracht kommende Linie wanderte 1685 in Hannover ein. — W.: Unter ledigem g. Schildeshaupt in R. 3 mit gestürzten b. Eisenhütchen bel. s. Pfähle. Auf dem b.-g.-r. bewulsteten H. mit rechts b.-g., links r.-g. Decken ein vorw.-gek. g. Drachenkopf, um dessen Hörner ein s. Band mit dem Feldruf Chastillon gewunden ist, zw. einem offenen s. Drachenflug. Schildhalter: 2 g. Leoparden. Wahlspruch: Passavant. — Erste Aufn. und geschichtl. Übersicht im Jahrg. 1859, S. 25.

A. In Österreich.

Reformiert.

† Ludwig Freiherr von Beaulieu-Marconnay, * . . 1. Okt. 1778, † . . 1. Nov. 1855, Kgl. hannov. Oberstlt. a. D. und Präs. der Rekrutierungskommission; ⚔ . . 25. Okt. 1805 mit Wilhelmine Freiin von Marschalck, * . . 20. Aug. 1780, † Hameln 1. März 1863.

Söhne: 1. † Karl Ernest, * . . 12. Dez. 1819, † . . 29. Juli 1855, Kgl. preuß. Lt. der Ldw.-Kav.; ⚔ . . 1. Okt. 1854 mit Valentine Marie Luise von Meinertzhagen, * Paramaribo, Surinam, 26. Dez. 1833, † Baden-Baden 31. Okt. 1869 (wiederverm. . . 31. Mai 1858 mit ihrem Schwager, dem Frhrn Wilhelm, s. unten).

Tochter: Luisa Olivia Antoinette, * Baden-Baden 17. Dez. 1855; ⚔ Linz 16. Mai 1878 mit Johann Frhrn Mladota von Solopisk, Herrn auf Amschelberg und Roth-Hradek, Böhmen, K. u. K. Km. [Schloß Roth-Hradek bei Seltscham.]

2. † Ernste Wilhelm Olivier, * Hannover 27. Dez. 1827, † Linz 18. Juni 1911, K. u. K. Km. [österr. Anerkennung des Frhrntitels (laut Reskr. der K. K. Geheimen Haus-, Hof- und Staatskanzlei des Hofkriegsrate) 31. Dez. 1846]; ⚔ I) . . 31. Mai 1858 mit seiner verw. Schwägerin Valentine Marie Luise geb. von Meinertzhagen, * Paramaribo 26. Dez. 1833, † Baden-Baden 31. Okt. 1869 (s. oben); II) Wien 8. Sept. 1872 mit — Marianna Freiin von Augustinetz, * Prag 11. Dez. 1846 (kath.). [Linz.]

Kinder 1r Ehe: 1) Ludwig August Wilhelm Jules, * Baden-Baden 25. Juni 1861, K. u. K. Rittm. [Wien.]

2) Marthe Jeanne Claire Gilberte, * Linz 25. Mai 1866 [. . .]; ⚔ . . 4. Juni 1887 mit Olivier Rupprecht von Wirtsolog (gesch. Jan. 1905), Herrn auf Soytos Kál, Kom. Odenburg, Okt. im Honvédhuf.-Rgt Nr. 3.

B. In Deutschland.

Evangelisch. — Oldenb. Anerkennung des Frhrnstandes 7. Dez. 1846 (für den Frhrn Wilhelm Ernst, * 19. Mai 1786, † 30. Juni 1859, s. unten).

† Wilhelm Ernst Freiherr von Beaulieu-Marconnay, * Celle 19. Mai 1786, † Oldenburg 30. Juni 1859, Gh.zgl. oldenb. Khr. WGRat und Oberschenk; ⚔ I) Oldenburg 19. Mai 1810 mit Johanna Mentz, * Oldenburg 19. Aug. 1793, † das. 22. Mai 1850; II) Oldenburg 12. Nov. 1851 mit Isabella von Förster, * Blankenburg a. H. 8. Dez. 1816, † Braunschweig 3. Jan. 1908.

Söhne: a) 1r Ehe: 1. † Karl Olivier, * Minden 5. Sept. 1811, † Dresden 8. April 1889, Gh.zgl. sächs. Khr. WGRat und a. o. G. u. b. M. am Deutschen Bundestage; ⚔ I) Weimar 10. Juni 1847 mit Ottilie von Staffgen. von Reitzenstein, * Berlin 10. Jan. 1825, † Weimar 16 Aug. 1857; II) Frankfurt a. M. 9. Nov. 1859 mit — Anna Freiin von Fritsch, * Dresden 16. Okt. 1835. [Dresden.]

Kinder: a) 1r Ehe: 1) Karl Wilhelm Hermann Leo, * Weimar 1. Juni 1848, Kgl. preuß. Oberst a. D., EKr des Joh.-O.; ⚔ Eichenbarleben 30. Okt.

1884 mit — Klara Antonie von Krosigk, * Eichenbarleben 24. Jan. 1861. [Hannover.]

Kinder: (1) Margareta Adelheid, * Eichenbarleben 29. Aug. 1885.
(2) Adolf-Friedrich Olivier, * Eichenbarleben 5. Okt. 1886, Kgl. preuß. Lt. im Leibgren.-Rgt Nr. 8. [Frankfurt a. d. O.]
(3) Anna Elisabeth, * Hannover 26. April 1888.
(4) Karl-Albrecht, * Hannover 12. Juni 1889, Kais. deutscher Lt. z. See, an Bord S. M. Schiff Gneisenau. [. . .]

2) Flavie Johanna Konstanze Luise, * Weimar 16. Juni 1851; ⚭ Dresden 4. Mai 1875 mit Edgar Strahl Frhrn von Salis-Soglio, † Hamburg 20. Jan. 1899, Kgl. preuß. Oberstlt. und Kmdr des Drag.-Rgts Nr. 19. [Karlsruhe i. B.]

3) Alfred August, * Weimar 8. Jan. 1854, Dr. med., prakt. Arzt. [San José, Kalifornien.]

— b) 2r Ehe: 4) Edmund Karl Isidor, * Weimar 2. Okt. 1861, Dr. med., Schiffsarzt bei der Hamburg—Amerika A.-G.

5) Karl August Alexander Olivier, * Weimar 3. Sept. 1863, Kgl. preuß. Oberstlt. und Kmdt von Borkum, ERr des Joh.-O.; ⚭ Hannover 19. März 1910 mit — Barbara Klara von Meibom, * Marburg 23. Dez. 1889.
Sohn: Hans-Karl Eugen Edmund August Alexander Friedrich, * Karlsruhe 20. März 1911.

6) Marie Amélie Dorothee Virginie, * Weimar 17. Okt. 1864; ⚭ I) Dresden 26. Febr. 1889 mit Konrad von Blücher, † Berlin 21. Okt. 1895, Kgl. preuß. Rittm. im LeibGHuf.-Rgt, Adj. beim Gen.-Kmdo des III. AKorps; II) Berlin 16. Okt. 1903 mit Hans von Boehn, Kgl. preuß. Gen.-Lt. und Kmdtn von Berlin, Gen. à l. s. Sr. Maj. des Kaisers und Königs, MRr des Joh.-O. [Berlin.]

7) Ida Luise Auguste Therese, * Frankfurt a. M. 5. Dez. 1866; ⚭ Dresden 28. Sept. 1887 mit Gotthold Gfn Vitzthum von Eckstädt, Kgl. sächs. Obersten, beauftr. mit der Führung der 3. Kav.-Brig. Nr. 32. [Dresden.]

8) Sophie Dorothea Auguste Alexandrine, * Dresden 10. März 1868. [Dresden.]

9) Viktoria Lucie Marie Ottonie, * Dresden 5. Aug. 1870; ⚭ das. 15. Juli 1890 mit Gerd Gfn von Bassewitz. [Lühburg.]

2. † Eugen Karl Theodor Levin, * Oldenburg 16. Febr. 1815, † das. 23. Aug. 1898, Ghzgl. oldenb. Khr, WGRat und ODesger.-Präs. a. D.; ⚭ Leipzig 11. Nov. 1845 mit Isidore Luise von Schletter, * Leipzig 8. Juni 1826, † Oldenburg 7. April 1905.

Kinder: 1) Johanne Luise Karoline Marianne, * Oldenburg 30. März 1850; ⚭ das. 20. April 1892 mit Rudolf Frhrn Marschall von Bieberstein, Kgl. preuß. Obersten a. D. [Weilburg.]

2) Rosalie Elisabeth, * Oldenburg 12. Okt. 1854; ⚭ das. 8. Okt. 1885 mit Gustav von Hoppenstedt, Kgl. preuß. Gen.-Lt. z. D. [Kiel.]

3. † Edmund Ernst Karl Maria, * Oldenburg 13. Nov. 1817, † Dresden 12. Okt. 1900, Ghzgl. oldenb. Khr, Kgl. preuß. Oberst a. D.; ⚭ Oldenburg 8. Mai 1856 mit — Adelheid Freiin von Berg, * Oldenburg 24. Juni 1816. [Dresden.]

4. † Paul Friedrich August, * Oldenburg 16. Mai 1820, † Dresden 5. Juni 1898, K. u. K. Major a. D.; ⚭ Graz 16. Mai 1867 mit — Elwine von Hildebrandt, * Altona 17. Jan. 1845. [Dresden.]

Kinder: 1) Wilhelm Adolf, * Graz 22. Mai 1868, Kgl. preuß. Major und Abt.-Kmdr im Feldart.-Rgt Nr. 10; ⚭ I) Thale 4. Okt. 1902 mit Elisabeth Alexandrine von Arnim, * Aschersleben 18. Aug. 1881, † Vogelsang bei Magdeburg 29. Juni 1907; II) Hannover 28. Sept. 1909 mit — Luise Klara Margarete Alexandra von Meibom, * Magdeburg 27. März 1884. [Hannover.]

2) Johanna Juliane Isidore Emma, * Graz 30. Mai 1870; ⚔ Dresden 24. Mai 1899 mit Leo von Zimmermann, Kgl. preuß. Obersten a. D. [Dresden.]

3) Frida Karla Bertha, * Dresden 23. Mai 1876; ⚔ das. 11. April 1904 mit Ulrich von Kritter, Kgl. preuß. Hptm. und Batt.-Chef im 2. GFeldart.-Rgt. [Potsdam.]

5. † Franz Alexander, * Oldenburg 1. April 1827, † Cutin 10. Febr. 1899, Ghzgl. oldenb. Khr, OJägerm. und Chef der Hofverwaltung in Cutin, EKr des Joh.-O.; ⚔ Frankfurt a. M. 23. Sept. 1865 mit — Margarete Emilie Grunelius, * Frankfurt a. M. 3. Febr. 1841. [Cutin.]

Sohn: † Karl Wilhelm, * Frankfurt a. M. 17. Sept. 1866, † Berlin 6. Okt. 1906, Kais. deutscher Hptm. der Res. a. D.; ⚔ I) Minden 9. Dez. 1890 mit Ottilie von Schell, * Celle 19. Sept. 1869 (gesch. Berlin 1905 [Charlottenburg]); II) London 13. Aug. 1905 mit — Thea Maria Therese Johanna verw. Joachimi, geb. Buttmann, * . . 11. Sept. 1874. [Berlin-Grunewald.]

Kinder 1r Ehe: (1) Alexander Otto Karl Olivier, * Cassel 11. Dez. 1891, stud. ing. [München.]

(2) Elisabeth Emilie Konstanze Olga Rose, * Cassel 11. Dez. 1892.

(3) Karla Martha Margarete Antonie Flavie, * Spandau 13. Febr. 1894.

(4) Heinz Olivier Hans Wilhelm Julius Wolf * Cassel 19. Jan. 1896, Kgl. preuß. Kadett in Berlin-Lichterfelde.

(5) Olivier Adolf-Hans Leo, * Berlin 14. Sept. 1898.

(6) Sigurd Horstmar Sylvester Friedrich Olivier, * Charlottenburg 31. Dez. 1900.

(7) Ingeborg Virginie Maria Anna Lola, * Charlottenburg 7. Febr. 1902.

— b) 2r Ehe: 6. † Friedrich Wilhelm, * Oldenburg 1. Nov. 1852, † das. 25. Jan. 1885, Kgl. preuß. Rittm. a. D., dienstl. Khr J. K. H. der Erbghzgin Elisabeth von Oldenburg; ⚔ Hannover 20. Febr. 1876 mit — Anna Pauline Adele von Barby, * Potsdam 20. Aug. 1855. [Loburg.]

Bechtolsheim, s. Mauchenheim genannt Bechtolsheim, 1912.

Beck (Beck-Peccoz).

Katholisch. — Bayer. Adel und Frhr. 17. Okt. (immatrikuliert 10. Dez.) 1840 (für die Brüder Joseph Anton — I. Linie — und Karl — II. Linie — Beck). — W.: Gev. mit s. Herzschild, darin auf einem Mauertor ein spr. nat. Bock. 1 und 4 in R. ein s. Schräglinksbalken; 2 und 3 von G. und Schw. 3mal gesp. Frhrnkr. Auf dem gekr. H. mit rechts schw.-g., links r.-s. Decken 3 r., schw., r. Straußfedern. — Erste Aufn. 1875; geschichtl. Notiz im Jahrg. 1876, S. 34.

I. Linie.

Sardinische Anerkennung als „Baron Peccoz" 16. April 1842.

† Anton Freiherr von Beck-Peccoz, * Gressoney 27. März 1839, † das. 13. Jan. 1911 (Sohn des Joseph Anton, s. oben), Gutsbes. in Gressoney am Monte Rosa; ⚔ Gressoney 8. Aug. 1867 mit — Maria Angelika Delapierre, * Gressoney 14. April 1848. [Gressoney, Prov. Turin.]

Kinder: 1. Joseph Anton Karl Amadeus, * Gressoney 14. Dez. 1868, Herr auf Kühbach, OBayern; ⚔ München 4. Okt. 1898 mit — Olga Gfin von

Seyssel d'Aix, * Geiselgasteig 26. Mai 1878. [Schloß Kühbach und Augsburg.]

Kinder: 1) Humbert Margarita, } Zwillinge, * Augsburg 27. Sept. 1899.
2) Carl Margarita, }
3) Margherita Maria, * Augsburg 17. Dez. 1905.

2. Maria Angelika Eugenie Mathilde, * Gressoney 1. Juli 1870; ⚭ das. 8. Mai 1890 mit Arthur Scaler, Gutsbes. in Gressoney, Settimo Vittone und Vercelli, Piemont. [Gressoney und Settimo.]
3. Karl Humbert Egon Guido, * Gressoney 15. Febr. 1872, Gutsbes. in Gressoney, Dr. med., prakt. Arzt; ⚭ Turin 21. April 1904 mit — Alda Poma, * Pollone (Biella) 19. Juli 1885. [Turin und Gressoney.]

Kinder: 1) Maria Giorgina, * Gressoney 19. Aug. 1907.
2) Guido Angelo, * Turin 9. März 1909.

4. Ludwig Anton Robert, * Gressoney 30. Juli 1873, Gutsbes. in Gressoney, Kgl. italien. Rittm. a. D.; ⚭ Turin 17. Jan. 1901 mit — Fanny Pariani, * Oleggio, Prov. Novara, 6. Okt. 1881. [Turin.]

Kinder: 1) Marie Adelhaid, * Turin 19. Juni 1906.
2) Guido Antonio, * Turin 10. Febr. 1908.

5. Egon Joseph Anton, * Gressoney 22. Nov. 1876, Gutsbes. in Gressoney, Kgl. italien. Okt. der Kes. des 12. Chev.-Rgts Saluzzo; ⚭ Gressoney 10. Jan. 1907 mit — Ida Lisco, * Pont St. Martin, Prov. Turin, 3. April 1888. [Gressoney.]

Söhne: 1) Anton Carl Louis, * Gressoney 22. Jan. 1908.
2) Ludwig Camillo, * Gressoney 9. Juni 1909.

6. Gisella Maria Philomene, * Augsburg 24. Okt. 1878; ⚭ das. 25. Nov. 1902 mit Christian Frhrn Lochner von Hüttenbach, Kgl. bayer. Hptm. a. D. [München.]
7. Camillo Ernst, * Augsburg 17. Nov. 1886. [Gressoney.]

II. Linie.

† Karl Freiherr von Beck, * Gressoney 6. März 1812, † Augsburg 29. Okt. 1867, Herr auf Pasing, Au, Haag und Eurasburg, Bayern, sowie Muttersdorf, Böhmen; ⚭ Kühbach 19. März 1835 mit Josephine Appell, * Augsburg .. 1804, † Gries bei Bozen 8. April 1879.

Kinder: 1. Ida Pauline, * Augsburg 2. Dez. 1841; ⚭ das. 14. Juni 1862 mit Franz Gfn von Gatterburg, † Pasing 9. Febr. 1898, K. u. K. Km. [Pasing bei München.]

2. Eugen, * Augsburg 7. Febr. 1843, Herr auf Au (seit 1846 im Bes. der Fam.) bei Freising, EBürger von Au.

Sohn: Willibald Viktor Beck Freiherr von Peccoz, * München 14. Okt. 1874, Herr auf Hohenberg bei Seeshaupt, Kgl. bayer. Lt. der Res. des 2. Schweren Reiterrgts [legitimiert d. d. 31. Juli 1889 und unter vorstehender Benennung in den bayer erblichen Frhrnstand erhoben d. d. 14. (immatrikuliert 24.) Febr. 1890. — W.: Wie oben. Auf dem gekr. H. mit rechts r.-f., links schw.-f. Decken der Steinbock wachs.]; ⚭ Au 28. Aug. 1902 mit — Paula Freiin von Hirschberg, * München 1. Sept. 1882.

Söhne: (1) Eugen Anton Willibald Norbert Maria, * Hohenberg 6. Juni 1903.
(2) Wolfgang Anton Willibald Maria, * Hohenberg 23. Juni 1905.
(3) Willibald Anton Maria, * Hohenberg 19. Juni 1910.

3. Emilie Mathilde, * Augsburg 22. Febr. 1853; ⚭ Au 12 Mai 1874 mit Johann Frhrn von Hertling, Kgl. bayer. Km. und Obersten a. D. [Ising am Chiemsee.]

Beck.

Katholisch. — Österr. Adel und Ritterstand d. d. Wien 12. Sept. 1877 (für Dr. jur. Anton Beck, K. K. Hofrat ꝛc.); österr. Frhr. d. d. Wien 28. Aug. (Diplom d. d. Wien 4. Nov.) 1898 (für die Witwe des Anton und deren vier Kinder: Maximilian, Therese, Antonie und Camilla). — W.: Get.; oben in G. 3 (2, 1) 2blätterige nat. Veilchenblüten, unten in R. ein Feuerstahl mit eingeschweiftem g. Griffe über ovalem, 5 flammenbüschel fächerartig ausstrahlendem weißen Kieselstein. Frhrnkr. und 2 gekr. H. Auf dem rechten mit b.-g. Decke ein mit einer Veilchenblüte wie im Schilde bel. g. Flug; auf dem linken mit r.-g. Decke ein wachs., r.-bez. g. Greif, in den Pranken 2 pfahlweise gegengestemmte, r.-bestielte und g. eingef. Buchdruckerballen tragend. Wahlspruch: Optimis non impar. — Erste Aufn. und Näheres über die Standeserhebung im Jahrg. 1909, S. 44.

† Anton Ritter von Beck, * Butsch, Mähren, 6. Jan. 1812, † Pleuna, Steierm., 19. Aug. 1895, Dr. jur., K. K. Hofrat, Direktor der Hof- und Staatsdruckerei in Wien; ✕ Triest 13. April 1852 mit Herstlie Hagenauer, * Triest 13. Aug. 1828, Freifrau von Beck, † Wien 11. Dez. 1911.

Kinder, Freiherr und Freiinnen von Beck: 1. Maximilian Vladimir, * Wien 6. Sept. 1854, Dr. jur., K. u. K. GRat, vorm. Min.-Präs., Mitgl. des Herrenh. des österr. Reichsrats auf Lebenszeit; ✕ Hietzing 12. Okt. 1896 mit — Helene Mayer von Gunthof, * Wien 2. Sept. 1863. [Wien.]

Adoptivkinder: s. den Artikel Allmayer-Beck in diesem Taschenbuch.

2. Antonie, * Wurzenegg, Steierm., 10. Sept. 1860, ED. des K. K. adeligen Damenstifts in Graz. [Wien.]
3. Camilla, * Wien 11. Jan. 1862; ✕ das. 23. Febr. 1884 mit Anton Frhrn De Traux de Wardin. [Fiume.]

von der Becke*.

Im Freiherrl. Mannesstamme erloschen.

Evangelisch. — Preuß. Frhr nach dem Rechte der Erstgeburt, entsprossen aus je adeliger Ehe d. d. Babelsberg 26. Aug. 1867 (s. Jahrg. 1871, S. 25). — W.: In B. 2 gegeneinander-gek., mit g. Bändern und Ohren beschlagene, gestürzte schw. Hifthörner. Frhrnkr. Auf dem gekr. H. mit b.-s. Decke 5 b., s., b., s., b. Straußfedern. — Erste Aufn. 1859; geschichtl. Übersicht im Jahrg. 1866, S. 32.

† Friedrich Leopold Karl Alexander 1. Freiherr von der Becke, * Kotten, Kr. Iserlohn, 6. Aug. 1817, † Erfurt 25. April 1888, Kgl. preuß. Gen.-Lt. z. D.; ✕ Rödinghausen 26. April 1860 mit — Emilie von Dücker, * Rödinghausen 20. Mai 1829. [Erfurt.]

Kinder: 1. Karoline Marie Bertha Adolfine von der Becke, * Preuß.-Eylau 9. März 1861 [Erfurt]; ✕ Hannover . . mit Hans Lehmann, † Schanghai . . Jan. 1903 (gesch. 1887), Kgl. preuß. Olt. a. D.

2. † Heinrich 2. Freiherr von der Becke, * Gartz a. d. O. 14. Aug. 1862, † Düsseldorf 26. Okt. 1908, Kgl. preuß. Major beim Stabe des Drag.-Rgts Nr. 7; ✕ Erfurt 30. Sept. 1890 mit — Frieda Freiin von Ledebur, * Erfurt 27. Aug. 1870 (soll wiederverm. sein [. . .]).

Tochter: Ilse Margot von der Becke, * Diedenhofen 3. Okt. 1891. [. . .]

Bedeus von Scharberg.

Lutherisch. — Altes siebenbürgisches Geschlecht. — Österr. Frhr. d. d. Wien 20. Febr. 1854. — W.: In B. auf schrgr. gebogenem, am Ende mit einem 3blättr. gr. Zweig bes. Ast eines aus gr. Boden hervorgehenden abgebrochenen Baumstocks eine s. Taube mit

einem 3blättr. gr. Zweig im Schnabel. Frhrnkr. und 3 gekr. H. mit b.-s. Decken. Auf dem rechten und linken H. je ein geschl., mit einem s. Stern bel. b. Flug; auf dem mittl. der Baumstock mit der Taube. Schildhalter: 2 b.-beflügelte g. Lindwürmer. Wahlspruch: Fide et constantia. — Erste Aufn. und geschichtl. Übersicht im Jahrg. 1856, S. 28.

† Josef Karl Ludwig Freiherr Bedeus von Scharberg, * Hermannstadt 22. Juli 1826, † das. 24. April 1901, Dr. jur. (promov. von der Univ. Heidelberg); ⚔ . . 28. Juni 1851 mit — Selma Täuffer, * . . 16. Dez. 1828. [. . .]

Kinder: 1. † Josef Anton Hugo, * Hermannstadt 12. Sept. 1854, † . . 14. Mai 1906; ⚔ . . 8. Nov. 1888 mit — Marie Krall, * Vukovar, Ungarn, 30. Nov. 1869. [Berlin-Friedenau.]

Kinder: 1) Josef Karl Gustav, * Asnières bei Paris 21. Nov. 1889. [Hermannstadt, Siebenb.]
2) Willy Ellis, * Philadelphia, NAm., 2. März 1892. [Hermannstadt, Siebenb.]
3) Fritz Johannes, * Milwaukee, NAm., 26. Nov. 1893.
4) Martha Henriette, * Michelsberg bei Hermannstadt 28. Aug. 1895.
5) Dora . ., * Berlin-Friedenau 3. Aug. 1898.

2. Karl Ludwig Rudolf, * . . 21. Mai 1856, . .; ⚔ . . 28. Juni 1881 mit — Martha Jesewitz, * . . 25. Mai 1861. [. . .]
Sohn: Karl, * . . 30. März 1882, . . . [. . .]

3. Selma Luise Johanna, * . . 30. Juli 1858; ⚔ . . 7. Mai 1881 mit Dr. Oskar Melzl von Lomnitz, Prof. [. . .]

4. Gustav Adolf Moritz, * . . 19. April 1861. [. . .]

Beeß und Chrostin, Behaim von Schwartzbach, Bellersheim genannt Stürzelsheim, 1912.

Benko von Boinik.

Katholisch. — Ungar. Adel d. d. . . 18. Nov. 1790 (für Gaspar und Josef Benko); österr. Ritter d. d. Wien 9. März 1818 (für Johann, Enkel des Josef, s. o.); österr. Frhr. mit dem Prädikat „von Boinik" 1. Juli 1848 (Diplom d. d. Wien 3. Juli 1849). — W.: Unter s. Schildesbehaupt, darin ein mit einem g.-gef. blanken Schwert, um das sich ein gr. Lorbeerzweig windet, bel. r. Schrägrechtsbalken, in B. in offener bewegter See ein aus Quadersteinen erbauter Damm, auf dem eine ebenso erbaute Veste mit 3 Warten steht mit geschl. braunen Holztor, über dem eine Steintafel mit dem Buchstaben G; vor der Mitte des Dammes ragt aus der See der rechte Arm eines versunkenen eisernen Ankers. Frhrnkr. und 2 gekr. H. Auf dem rechten mit r.-s. Decke 3 r., s., r. Straußfedern; auf dem linken mit b.-s. Decke 3 b., s., b. Straußfedern. — Erste Aufn. 1881; Näheres über die Standeserhebungen und ältere Genealogie im Jahrg. 1883, S. 33.

† Johann Freiherr Benko von Boinik, * St. Georgen 19. Mai 1775, † Glina 23. Mai 1855, K. K. FML. a. D.; ⚔ . . mit Cäcilie Freiin Redl von Rottenhausen und Raßztina, * . . 3. März 1786, † . . 12. Juni 1823.

Söhne: 1. † Franz, * . ., † Modrus bei Ogulin 16. Aug. 1851, K. K. Oberst und Kmdt des Liccaner 1. Grenz-Inf.-Rgts; ⚔ . . 1838 mit Katharina Waller, * . ., † Agram 21. März 1861.
Sohn: † Alfred Stephan Maximilian, * . . 29. Mai 1841, † . . 6. Nov.

1884, Ingenieur; ✕ . . 11. Juni 1870 mit — Helene von Draženović, * . . 15. Aug. 1845. [Sarajevo.]

Kinder: (1) Olga Hermine Amalie, * . . 5. Febr. 1874; ✕ . . 11. Juni 1895 mit Karl Kaffka, Kgl. ungar. Staatsbahninsp. [. . .]

(2) Arthur Franz Emil, * . . 6. Juni 1875, Bez.-Vorsteher in Jajce, Bosnien; ✕ Graz 8. März 1900 mit — Maria Mathilde Dostal, * . . 1874.

2.† Anton, * . . 23. Jan. 1811, † Olmütz 26. März 1875, K. u. K. FML. und Festungskmdt von Olmütz; ✕ Prag 2. März 1840 mit Amalie Edler von Prochaska, * Prag 31. Aug. 1818, † Graz 7. Jan. 1892.

Kinder: 1) Rosa Auguste, * Prag 15. Aug. 1841; ✕ Pancsova 28. Sept. 1862 mit Wilhelm Neumann, † . . 1906, K. u. K. Major a. D. [Graz.]

2) † Jerolim, * Prag 2. Febr. 1843, † Wien 23. Nov. 1904, K. u. K. Linienschiffskpt. i. R.; ✕ Graz 18. Okt. 1881 mit — Johanna verw. Hoffmann Edler von Wendheim, geb. Edlen von Plessing zu Plesse, * Graz 12. März 1848. [Graz.]

Sohn: Viktor-Heinrich, * Wien 1. Aug. 1884, Dr. jur. [. . .]

3) Isidor, * Prag 6. Jan. 1846, K. u. K. GMat i. R., vorm. Zivilablatus des Chefs der bosn.-herzegov. Landesreg. und Korv.-Kpt. a. D. [. . .]

4) † Ivo, * Karlstadt 26. Sept. 1851, † Görz 21. Dez. 1903, K. u. K. Linienschiffskpt. i. R.; ✕ Bregenz 31. Aug. 1901 mit — Seline Leuch, * Walzenhausen 4. Mai 1862. [Wien.]

Benz von Albkron.

Katholisch. — Aus Schwaben in Österreich eingewandert. — Österr. Adel und Ritter mit dem Prädikat „von Albkron" 23. Sept. 1830; Lehmann von Tirol 31. Juli 1835; österr. Frhr. d. d. Wien 30. Jan. 1839. — W.: Gev.; 1 und 4 in R. ein g.-bew. schw. Adler am Spalt; 2 in B. ein s. Stern; 3 in G. auf gr. Boden ein belaubter nat. Baum. Frhrnkr. und 3 gekr. H. mit rechts r.-g., links b.-s. Decken. Auf dem rechten 3 r., g., r. Straußfedern; auf dem mittl. der Adler wachs. und auf dem linken ein s. Stern zw. 2 von S. und B. verw. get. Büffelhörnern. Schildhalter: Rechts ein s. Einhorn, links ein s. Roß. Wahlspruch: In deum et principem fide. — Erste Aufn. und geschichtl. Übersicht im Jahrg. 1866, S. 35.

† Robert Freiherr Benz von Albkron, * Elchingen 20. Febr. 1780, † Innsbruck 5. Mai 1849, K. K. VPräs. des Tiroler Guberniums; ✕ Wien 28. April 1808 mit Dorothea von Ockel, * Frankfurt a. M. 26. Okt. 1790, † Innsbruck 2. Febr. 1856.

Söhne: 1. † Friedrich Leopold Daniel, * Innsbruck 26. Jan. 1824, † Odenburg 17. April 1857, K. K. Statth.-Sekr.; ✕ Zirl, Tirol, 2. Juni 1851 mit — Marie Ebner, * Innsbruck 2. Sept. 1827. [Wien.]

Sohn: Ernst Franz Xaver, * Imst 8. Juni 1853, Kais. Rat am Verw.-Gerichtshof und Mitgl. der Staatsprüfungskomm.; ✕ Linz 14. April 1885 mit — Marianne Gerstner, * Wien 10. Okt. 1856. [Wien.]

Kinder: (1) Helene Marie Aloysia, * Salzburg 29. Jan. 1886, Dr. phil.

(2) Mathilde Pauline Emilie, * Wien 23. Aug. 1897.

(3) Friedrich Joseph Ernst, * Wien 16. April 1900.

2.† Ernst Johann, * Innsbruck 10. Dez. 1825, † Wien 6. Mai 1870, K. K. Min.-Konzipist im Min. für Kultus und Unterricht; ✕ Wien 30. April 1862 mit Pauline Karoline Anna Marie von Hammerer, * Innsbruck 19. Sept. 1831, † Budapest 19. Febr. 1905.

Söhne: 1) Robert Joseph Ernst Sylvester, * Wien 24. Febr. 1863, K. K. Bez.-Hptm. bei der Landesreg. in Klagenfurt, n. a. Lt. des Landesschützenrgts

Bozen Nr. II; × Riva 11. Juni 1895 mit — Maria-Immaculata Freiin Salvadori von Wiesenhof gen. Zanata, * Riva 19. Nov. 1869. **Tochter:** Alexandra Pauline Elisabeth Maria, * Wolfsberg 8. Juni 1896.

2) Otto Friedrich Johann Nepomuk, * Wien 6. Jan. 1870, K. u. K. Oberstlt. im Gen.-Stabskorps, beim 6. Korpskmdo; × Szepes-Mindszent 4. Sept. 1904 mit — Helene (Ili) Gfin Csáky von Körösszegh und Adorján, * Szepes-Mindszent 4. Sept. 1878. [Debreczen.]

Kinder: (1) Anna (Ninon) Albina Maria Pauline Helene, * Szepes-Mindszent 27. Juni 1905.

(2) Maria (Mariette) Josepha Roberta Friederike, * Budapest 21. März 1907.

(3) Eva Elisabeth Pauline Maria Antonia, * Kaschau 7. Okt. 1909.

(4) Albin Paul Karl Leo Otto Maria, * Kaschau 12. Jan. 1911.

Berchem (Berchem-Königsfeld).

Katholisch. — Kurbayer. Edelmannsfreiheit d. d. Dachau 26. April 1676; kurbayer. Verleihung des „von", sowie des Prädikats „zu Plüdenburg und Menzing" d. d. München 9. Juli 1677; erbländ.-österr. Frhr. d. d. Wien 23. Jan. 1683; niederösterr. Herrenstand 14. April 1687; oberösterr. Herrenstand 27. Aug. 1687; immatrikuliert im Kgr. Bayern bei der Frhrnklasse 12. April 1813. — W. (Berchem): Gev.; 1 und 4 in R. über gr. Dreihügel ein s. Schrägrechtsbach, beiderseits begl. von einem aufw.-gek. gr. Seerosenblatt (StW.); 2 und 3 in B. auf gr. Boden eine durchgehende r.-bedachte Mauer mit Zinnenturm in der Mitte und offenem g. Tor und Fenster. Frhrnkr. und 2 H. Auf dem gekr. rechten mit b.-s. Decke und auf dem ungekr. linken mit r.-s. Decke je ein einw.-gek., geschl. get. Flug, der rechte oben B. mit der Burg, unten S. ohne Bild, der linke oben S. ohne Bild und unten R. mit dem Bilde des Stammwappens. — Erste Aufn. und geschichtl. Übersicht im Jahrg. 1856, S. 34. Vgl. auch den Artikel Berchem im Taschenbuch der Gräfl. Häuser.

† Johann Nepomuk Anton Freiherr von Berchem, * .. 1729, † Regensburg 29. Aug. 1779; × Landshut 17. Juli 1754 mit Maria Anna Franziska Freiin von Freyen-Seyboltstorff, * .. 8. Nov. 1735, † Landshut 4. Nov. 1779.

Söhne: 1. † Johann Nepomuk Anton Melchior, * Nieder-Traubling 6. Okt. 1758, † Regensburg 9. Nov. 1820, Kgl. bayer. Km.; × Landshut 7. Okt. 1781 mit Maria Anna Gfin Schenk zu Castel, * .. 23. Okt. 1760, † München 1. Febr. 1821.

Sohn: † Wilhelm Klemens Anton, * Nieder-Traubling 21. Dez. 1785, † Regensburg 29. Dez. 1866, Kgl. bayer. Km. und Oberstlt. a. D.; × Regensburg 10. Okt. 1808 mit Anna Gfin von Königsfeld, * Regensburg 8. Jan. 1789, † das. 5. Febr. 1867.

Söhne: (1) † Eduard Freiherr von Berchem-Königsfeld, * Regensburg 9. Aug. 1809, † das. 22. Okt. 1883 [bayer. Namen- und Wappenvereinigung „Berchem-Königsfeld" 10. Dez. 1860, s. Jahrg. 1867, S. 36], Herr auf Steinach, Kgl. bayer. Km.; × Arnstorf 19. Mai 1834 mit Natalie Agnes Ida Mathilde Deym Gfin von Střitež, * Arnstorf 23. Mai 1813, † Regensburg 9. Mai 1885.

Sohn: † Rudolf, * Steinach 12. Juni 1842, † das. 13. Juni 1897, Kgl. bayer. Km.; × Prag 3. Okt. 1885 mit — Zoë Freiin von Hoenning-O'Carrol, * Bettmar 12. Juni 1860. [. . .]

Söhne: a) Eduard Hugo Karl Maria Eberhard Rudolf, * Steinach 23. Sept. 1887, stud. jur. [Straßburg i. E.]

b) Konstantin Rudolf Karl Maria, * Steinach 21. Jan. 1889, Kgl. preuß. Lt. im 3. Gul.-Rgt. [Potsdam.]

(2)† Maximilian Klemens Maria Freiherr von Berchem, * . . 3. Dez. 1811, † München 6. Jan. 1876, Kgl. bayer. Km. und Oberst a. D.; ⚔ . . 10. Okt. 1839 mit Auguste Gfin von Seinsheim, * . . 26. Mai 1813, † München 10. Jan. 1880, GStiftsD. des Kgl. bayer. St. Anna-O.

Söhne: a. † Theodor Wilhelm Klemens, * Regensburg 23. Juni 1840, † Landshut 25. März 1879, Kgl. bayer. Hptm. im 4. Jägerbat.; ⚔ Würzburg 8. Aug. 1868 mit — Josephine Freiin Fuchs von Bimbach und Dornheim, * Würzburg 28. Febr. 1849, GD. des Kgl. bayer. Theresien-O. [München.]

Söhne: a) Franz Lothar Maximilian Wilhelm Maria, * Landshut 26. Juli 1869, Kgl. bayer. Km. und Major im Gen.-Stabe des II. AKorps. [Würzburg.]

b) Otto Maximilian, * Landshut 19. Jan. 1877, Kgl. bayer. Km., Hptm. bei der Zentralstelle des Gen.-Stabes; ⚔ München 22. Sept. 1909 mit — Hedwig Freiin Schenk von Stauffenberg, * Augsburg 13. Juli 1883. [München.]

Kinder: (a) . . .

(b) . . .

b. † Maximilian Joseph August Maria, * Regensburg 28. Aug. 1842, † Aibling 12. Dez. 1909, Kgl. bayer. Km. und Oberstlt. a. D.; ⚔ Aibling 15. Okt. 1877 mit — Anna Sophie Klementine von Schmauß, * Adelhausen 25. Mai 1852. [Aibling.]

Töchter: a) Auguste Anna Marie Luise, * Regensburg 21. Aug. 1878 [München]; ⚔ Regensburg 23. April 1896 mit Hans Baust (gesch. . .), Kgl. bayer. Rittm. a. D.

b) Mathilde Klementine, * Regensburg 14. Jan. 1882; ⚔ . . mit Friedrich Behr, Lt. a. D. [Berlin.]

(3)† Friedrich Freiherr von Berchem, * Regensburg 28. Juli 1813, † Ansbach 24. April 1875, Kgl. bayer. Rittm. a. D.; ⚔ I) Wiedersbach 23. Aug. 1842 mit Natalie Freiin von Eyb, * Rammersdorf 12. Okt. 1822, † Ansbach 13. Nov. 1846; II) Wiedersbach 3. Sept. 1848 mit deren Schwester Friederike Freiin von Eyb, * Rammersdorf 25. März 1826, † Schalkhausen 28. Dez. 1882.

Söhne: a) **1r Ehe:** a. † Alfred Wilhelm Ludwig, * Ansbach 17. April 1843, † München 12. Sept. 1890, Kgl. bayer. Lt.; ⚔ Stuttgart 20. März 1875 mit — Elise Marie Karoline Henning, * Nürnberg 31. März 1853. [München.]

Kinder: a) Egon August, * Stuttgart 2. April 1876, Sortiments- und Verlagsbuchhändler; ⚔ Reichenbach, Vogtld, 20. Juli 1901 mit — Helene Röckel, * Greiz 11. Aug. 1876. [Waldheim, Sachsen.]

b) Anna, * Stuttgart 13. Nov. 1883. [Turin.]

b. Egon Ernst Eduard Maria, * Ansbach 16. Okt. 1846, Kgl. bayer. Oberst z. D.; ⚔ Bayreuth 14. Nov. 1871 mit — Emilie Freiin von Guttenberg, * Bayreuth 19. April 1849. [München.]

Söhne: a) Arnulf Friedrich Hermann, * München 13. Aug. 1872, Kgl. bayer. Km., Hptm. und Komp.-Chef im 2. Inf.-Rgt, CMr des souv. Malt.-RrO.; ⚔ Stuttgart 8. April 1899 mit — Gertrud Henriette Kleemann, * Schweinfurt 29. Mai 1880. [München.]

Kinder: (a) Axel-Albrecht Egon Maria, * München 6. März 1900.

(b) Marion Rose Emilie Adelheid, * München 5. Mai 1905.

b) Egon Rudolf August, * München 19. April 1875, Bankbeamter; ⚔ München 6. Mai 1907 mit — Luise Ruprecht, * . . . [Gauting bei München.]

c) Edgar Ludwig Franz, * München 2. Nov. 1877, Kgl. bayer. Kjkr und OLt. im 3. Inf.-Rgt, kmdt zur Kriegsakad.; ⚔ Voithenberg 1. Juni 1910 mit — Emilie Freiin Voith von Voithenberg, * Voithenberg 28. Febr. 1888. [München.]

d) Edwin, * Neu-Ulm 31. Jan. 1879, Kgl. bayer. Kjkr und OLt. an der UOff.-Schule in Fürstenfeldbruck; ⚔ Stuttgart 20. Febr. 1904 mit — Agnes Adelheid Rosa Kleemann, * Schweinfurt 10. Juni 1884.

Kinder: (a) Horst Edgar Maximilian Egon Maria, * Aschach bei Lindau 17. Jan. 1905.

(b) Herta Agnes Elisabeth Gertrud, * Aschach 19. Juli 1909.

— b) **2r Ehe:** c. Ludwig August Karl Maria, * Ansbach 30. Juni 1849; ⚔ Würzburg 28. Juni 1884 mit — Anna Friederike Barbara Scanzoni von Lichtenfels, * Würzburg 25. April 1860. [München.]

Söhne: a) Max Friedrich Ludwig Maria, * Schalkhausen 3. Juni 1885, Kgl. bayre. Kjkr und Lt. im 8. Feldart.-Rgt; ⚔ München 10. Okt. 1911 mit — Marianne Schüler, * . . (kath.) [Nürnberg.]

b) Friedrich Egon August Karl Maria, * Schalkhausen 2. Mai 1890, Kgl. bayer. Fähnr. im 7. Feldart.-Rgt. [München.]

c) Hans Gustav Friedrich Albert, * Schalkhausen 11. Aug. 1891, Lt. im Leibg.-Inf.-Rgt (1. Ghzgl. hess.) Nr. 115. [Darmstadt.]

2. † Anton Joseph Johann Nepomuk, * . . 19. Dez. 1767, † . ., Kgl. bayer. Forstm.; ⚔ . . mit Maria Theresia Thekla Freiin Grießenbeck von Grießenbach, * . . 21. März 1769, † . . 28. Jan. 1809.

Söhne: 1) † Joseph Maria Johann Nepomuk, * . . 31. Okt. 1802, † München 29. März 1862, Kgl. bayer. OAppell.-Ger.-Rat; ⚔ . . 3. Jan. 1835 mit Marie Freiin Grießenbeck von Grießenbach, * . . 5. Nov. 1815, † München 27. Nov. 1895.

Sohn: † Karl, * Würzburg 1. Sept. 1838, † München 3. Nov. 1878, Kgl. bayer. Hptm. im Inf.-Leibrgt; ⚔ München 25. Okt. 1866 mit Anna Gfin von Holnstein aus Bayern, * Freising 28. Mai 1844, † Traunstein 12. März 1912.

2) † Rudolph, * Tännesberg 10. Nov. 1804, † Gunzenhausen . . 1870, Kgl. bayer. Forstm.; ⚔ I) . . mit Wally Scherer, * . ., † Geisenfeld . . 1842; II) . . mit . . .

Kinder: a) **1r Ehe:** (1) † M. Wally, * Isen 20. Mai 1835, † . ., Vorsteherin des engl. Instituts in Marienheim bei Lindau i. B.

— b) **2r Ehe:** (2) Marie, * . . 15. Juli 1843. [München.]

(3) Max, * . . 6. Okt. 1851, Kgl. bayer. OExpeditor; ⚔ . . . [Simbach.]

Kinder: a. Ludwig Max, * München 22. Nov. 1875, Kgl. bayer. Hptm. im Ing.-Korps, kmdt zur Fortif. Metz; ⚔ Speyer 9. Sept. 1905 mit — Anna Hedwig Maria Zehe, * Speyer 10. März 1881.

b. . . .

(4) Eduard, * . . 14. April 1855, Förster. [Zinneberg.]

(5) Rudolf, * . . 9. Sept. 1859, Kunstmaler. [München.]

Berckheim, 1912.

Berenberg-Goßler*

des Stammes Goßler.

Evangelisch. — Der Ahnherr der Familie ist Johann Goßler, der im Jahre 1319 als Hamburger Bürger genannt wird; durch Heirat des Johann Hinrich Goßler mit Elisabeth Berenberg (aus einer im Jahre 1580 des protestant. Glaubens wegen aus den Niederlanden nach Hamburg geflüchteten Familie Berenberg) ging die um 1730 von

der Familie der Berenberg gegründete Firma im Jahre 1769 in den Mitbesitz Johann Hinrich Goßlers über und hieß fortan Joh. Berenberg, Goßler & Co. Nach dem Aussterben der Familie Berenberg nahm der derzeitige Chef der Firma „John Berenberg" Goßler, ein Urenkel des obengenannten Johann Hinrich, mit Genehmigung des Senats der Stadt Hamburg 18. Sept. 1880 unter Fortfall des Namens Berenberg als Vornamen, den Doppelnamen „Berenberg-Goßler" an. — Preuß. Adelstand d. d. Berlin 23. Jan. 1889 (für John Berenberg-Goßler); preuß. Frhr. d. d. Neues Palais bei Potsdam 5. Dez. 1910 (für denselben und vererblich auf denjenigen seiner ehelichen männlichen Nachkommen, der in den Besitz eines noch zu gründenden Fideikommisses gelangen wird, später geknüpft an die Erstgeburt und den Besitz des Fideikommisses). — W. (1910): Gesp.; rechts (Berenberg) in G. auf gr. Dreiberge ein einw.-gek., aufger. brauner Bär mit g. Halsbande, in den Tatzen einen entwurzelten Tannenbaum haltend; links (Goßler) in R. ein nat. Gänsefuß. Frhrnkr. und 2 gekr. H. Auf dem rechten mit r.-s. Decke ein einw.-gek., von S. und R. verw. get. geschl. Flug; auf dem linken H. mit r.-g. Decke der Bär wachsend. Schildhalter: 2 g. Löwen. — Stammreihe und ältere Genealogie s. Bd. I, 1907, des Gothaischen Genealog. Taschenbuches der Briefadel. Häuser.

John Freiherr von Berenberg-Goßler, * Hamburg 13. Febr. 1839, Chef des Bankhauses Joh. Berenberg, Goßler & Co. in Hamburg, Ghzgl. bad. Gen.-Konsul; ⚭ Altona 18. Aug. 1864 mit — Juliane Amalie Donner, * Altona 24. Dez. 1843. [Hamburg.]

Kinder, von Berenberg-Goßler: 1. Julie Amalie, * Hamburg 9. Juni 1865; ⚭ das. 26. Nov. 1887 mit Gustav Jakob Kirchenpauer, 1. Rat an der Deputation für Handel und Schiffahrt in Hamburg.

2. John, * Hamburg 22. Okt. 1866, Senator, Kgl. preuß. Rittm. der Res. des Hus.-Rgts Nr. 13; ⚭ Nienstedten bei Hamburg 1. Aug. 1893 mit — Anna Stammann, * Hamburg 24. Sept. 1870. [Hamburg.]
Tochter: Anna, * Hamburg 26. April 1894.

3. Frances, * Hamburg 14. April 1868; ⚭ Niendorf bei Hamburg 25. Juni 1890 mit Hans Frhrn von Berlepsch, Kgl. preuß. Major z. D. [Seebach, Kr. Langensalza.]

4. Marianne, * Hamburg 13. Nov. 1869; ⚭ das. 5. Dez. 1894 mit Johannes Merck, Dir. der Hamburg—Amerika-Linie. [Hamburg.]

5. Paul, * Hamburg 26. Nov. 1871, Kgl. preuß. Lt. des Ldw.-Trains; ⚭ Eckernförde 6. Aug. 1898 mit — Olga Schmidt, * Friedensthal, Kr. Eckernförde, 19. Aug. 1878. [Berlin.]
Töchter: 1) Martha Olga Christiane, * Eschelsmark 27. April 1899.
2) Maria Elisabeth, * Eschelsmark 13. März 1900.

6. Cornelius, * Hamburg 2. März 1874, Mitinh. der Firma Joh. Berenberg, Goßler & Co.; ⚭ Hamburg 24. Mai 1898 mit — Nadia Clara von Österreich, * St. Petersburg 14. Febr. 1878. [Hamburg.]
Kinder: 1) Clara Nadia, * Hamburg 9. Juni 1899.
2) Cornelius Johann Constantin, * Hamburg 2. Mai 1901.
3) Cornelia Nadia Julie, * Hamburg 21. Febr. 1905.
4) Cornelius Johann Heinrich Hellmuth, * Hamburg 9. Nov. 1909.
5) Cornelius Paul Hellmuth, * Hamburg 9. Nov. 1911.

7. Andreas, * Hamburg 3. Jan. 1880, Mitinh. der Firma Joh. Berenberg, Goßler & Co., Kgl. preuß. Lt. der Ldw.-Kav; ⚭ Frankfurt a. M. 26. Nov. 1904 mit — Agnes Viktorine von François, * Baden-Baden 17. Okt. 1886. [Hamburg.]
Tochter: Maria Nadia, * Hamburg 30. März 1908.

8. Herbert, * Niendorf bei Hamburg 24. April 1883, Dr. med. et phil., Privatdozent an der Univ. Freiburg i. Br.; ⚭ Köln a. Rh. 28. April 1910 mit — Anna Jutta Sara Elisabeth von Mallinckrodt, * Köln 16. Jan. 1890.
Sohn: Johann Heinrich Günther, * Freiburg i. Br. 21. Febr. 1911.

Berg.

Lutherisch und katholisch. — Österr. Frhr. d. d. Schönbrunn 19. Juni (Diplom d. d. Wien 29. Aug.) 1838 (für Günther Heinrich von Berg, † 9. Sept. 1843, s. unten); oldenb. Bestätigung d. d. . . 7. Dez. 1838. — W.: In S. auf der mittl. von 3 nat. Bergspitzen eine nat. Gemse. Frhrnkr. Auf dem gekr. H. mit b.-s. Decke die Gemse wachs. — Erste Aufn. 1855; Stammreihe im Jahrg. 1905, S. 47.

† Günther Heinrich Freiherr von Berg, * Schwaigern 27. Nov. 1765, † Oldenburg 9. Sept. 1843, Dr. jur., Ghzgl. oldenb. WGRat, Staats- und Kabinettsmin.; ⚔ Göttingen 27. Aug. 1795 mit Sophie Karoline Amalie Stromeyer, * Göttingen 8. Okt. 1777, † Oldenburg 27. Nov. 1868.

Kinder: 1. † Adolf Friedrich, * . . 16. Nov. 1798, † . . 14. März 1889, Ghzgl. oldenb. GOReg.-Rat a. D.; ⚔ . . 8. März 1831 mit Sophie Freiin von Rössing, * . . 25. Dez. 1806, † . . 20. Nov. 1862.

Kinder: 1) † Günther Ernst Wilhelm, * . . 16. Juli 1832, † Oldenburg 12. Dez. 1883, Ghzgl. oldenb. Khr und Ldger.-Rat; ⚔ Hannover 4. Mai 1865 mit — Adolfine von Blum, * Aurich 15. Nov. 1836. [Hannover.]

Kinder: (1) Marie Auguste Adolfine Cäcilie, * Eutin 27. Sept. 1866; ⚔ Oldenburg 3. Juni 1890 mit Karl von Mandelsloh, † Lüneburg 28. April 1911, Kgl. preuß. GReg.-Rat. [Lüneburg.]

(2) Wilhelm, * Oldenburg 31. Jan. 1871. [Hannover.]

2) Cäcilie Amalie Hermine Henriette, * . . 5. Jan. 1834; ⚔ . . 11. Aug. 1854 mit Franz Morell, † . . 1881, Ghzgl. oldenb. Amtsassessor. [Oldenburg.]

3) Julius Johann Friedrich, * . . 9. Juli 1835. [. . .]

4) Mathilde Dorothea Wilhelmine Emilie, * . . 6. Febr. 1838. [. . .]

5) Edmund, * . . 6. Aug. 1844. [. . .]

2. † Karl Edmund Heinrich, * Göttingen 30. Nov. 1800, † Schandau 20. Juni 1874, Kgl. sächs. OForstrat a. D. und Direktor der Forstakad. in Tharandt [hannov. Anerkennung des Frhrnstandes d. d. . . 30. Juni 1844]; ⚔ Klausthal 23. Aug. 1825 mit Mathilde Freiin von Hammerstein-Equord, * Klausthal 19. April 1804, † Tharandt 28. Dez. 1864.

Kinder: 1) † Gustav Arnold, * Lauterberg 17. Dez. 1828, † Kapuvár 4. Aug. 1903; ⚔ Freiberg i. S. 9. Juli 1854 mit Anna Strehle, * Freiberg i. S. 14. Jan. 1834, † Kapuvár 4. Aug. 1904.

Kinder: (1) Max, * Steierdorf, Ungarn, 1. Mai 1859, Herr auf Röjtök (2300 Joch) und Bánfálu (1300 Joch), Ungarn, ERr des Joh.-O.; ⚔ I) Gleinstätten, Steierm., 22. Okt. 1891 mit Sallie Mae Price, * Philadelphia 26. Mai 1873, † Kapuvár 3. März 1906; II) London 9. April 1908 mit — Hedwig Thyssen, * . . . [Schloß Röjtök bei Oldenburg.]

Kinder: a) 1r Ehe: a. Manon, * Kapuvár 29. Aug. 1892; ⚔ Wien 16. Okt. 1910 mit Johann Frhrn Dumreicher von Oesterreicher. [Wien.]

b. Tibor, * Kapuvár 24. Dez. 1893. [. . .]

c. Max, * Kapuvár 25. Jan. 1895.

d. Tassilo, * Oldenburg 31. Aug. 1897.

— b) 2r Ehe: e. Maximiliane, * Kapuvár 31. Dez. 1908.

(2) Martha, * Wien 10. Juni 1863; ⚔ I) Kapuvár 8. Sept. 1884 mit Ludwig Frhrn Fischer von Nagy-Szalatnya, † in Afrika 2. Juli 1892 (gesch.), K. u. K. OLt. der Res. des Hus.-Rgts Nr. 6; II) Wien 18. Juli 1892 mit Karl Frhrn von Hanstein, K. K. Rittm. im Ldw.-Ul.-Rgt Nr. 6, ERr des Joh.-O. [Murhof bei Knittelfeld, Steierm.]

(3) Anna, * Kapuvár 10. (12.?) Febr. 1875; ⚔ Wien 19. April 1899 mit

Erik von Arnim, Herrn auf Kriebstein bei Waldheim, Sachsen, Kgl. sächs. Assessor und Lt. der Res. des GReiterrgts, ERr des Joh.-O.

2) Wilhelm Emil Werner Karl, * Klausthal 24. Febr. 1830; ⚭ Hannover 31. Mai 1860 mit — Georgine von Blum, * Uchte 19. April 1835. [Wien.]

Söhne: (1) Hermann, * Vamos-Mikola 9. Aug. 1863, K. u. K. Km. und Major im Hus.-Rgt Nr. 7. [Debreczin.]

(2) † Otto, * Vamos-Mikola 18. Dez. 1864, † Wien 12. April 1912; ⚭ Preßburg 30. April 1896 mit — Sárolta Bacsák von Benesa, * Preßburg 20. Nov. 1864. [Wien.]

Kinder: a. Emil Paul Wilhelm, * Preßburg 1. März 1897.
b. Marietta, * Preßburg 15. Okt. 1905.

3) † Luise Karoline Irmegard, * Lauterberg 4. Nov. 1837, † Jahnishausen 29. Nov. 1910; ⚭ Tharandt 30. Sept. 1864 mit Hans von Arnim, † Dresden 16. Sept. 1889, Herrn auf Kriebstein bei Waldheim, Kgr. Sachsen, Kgl. sächs. Khrn und Rittm. a. D.

4) † Günther Friedrich, * Lauterberg 23. März 1842, † Wien 15. Nov. 1910; ⚭ Dresden 3. Aug. 1869 mit Elisabeth Agnes von Kunţsch, * Langenleube-Niederhayn 13. Juli 1841, † Graz 21. Mai 1903.

Sohn: Ulrich Anton, * Radkersburg, Steierm., 9. Juni 1870, K. u. K. Rittm. im Hus.-Rgt Nr. 6, an der Inf.-Kad.-Schule in Innsbruck, ERr des Joh.-O.; ⚭ Graz 12. Febr. 1899 mit — Anna von Hempel, * Straußenegg, Steierm., 31. Dez. 1868. [Innsbruck.]

Kinder: a. Elisabeth Gisela, * Klagenfurt 13. Jan. 1900.
b. Günther Tassilo Gustav, * Klagenfurt 17. Dez. 1900.
c. Ludwig Hermann Gustav, * Klagenfurt 3. Nov. 1905.

5) Elsbeth (Elise) Julie Luise Hedwig, * Lauterberg 22. Aug. 1843; ⚭ Dresden 30. Nov. 1868 mit Günther Frhrn von Berg, Ghzgl. oldenb. Jagdjkr, Kais. Ldforstm. a. D. (s. unten). [Straßburg i. E.]

3. † Gustav Friedrich, * Göttingen 26. März 1803, † Graz 5. Sept. 1892, K. u. K. Oberstlt. a. D., ERr des Joh.-O.; ⚭ Graz 16. Okt. 1838 mit Luise Freiin von Mandell, * Graz 26. März 1813 (kath.), † das. 15. Juni 1894.

Söhne (kath.): 1) Ludwig, Homburg v. d. H. 27. April 1841; ⚭ Wien . . 1912 mit — Betty verw. Candidus, geb. . ., * . . . [Graz.]

2) Karl Wolfgang, * Graz 20. März 1852; ⚭ Marusovec, Kroatien, 10. Okt. 1874 mit — Therese Freiin von Simbschen, * Klattau 21. Aug. 1854 (kath.). [Graz.]

Kinder (kath.): (1) Julius Karl Gustav, * Münchhofen 21. Aug. 1875. [. . .]

(2) Ludovika, * Münchhofen 14. Juni 1878.

4. † Karl Heinrich Ernst, * Göttingen 6. Mai 1810, † Oldenburg 19. Juni 1894, Ghzgl. oldenb. Khr und Staatsmin. a. D.; ⚭ Zwischenahn 6. Mai 1840 mit Adelheid Jakoba von der Hellen, * Wellen 22. Febr. 1818, † Oldenburg 21. April 1883.

Kinder: 1) Günther Hans Dietrich, * Oldenburg 14. Febr. 1841, Ghzgl. oldenb. Jagdjkr, Kais. Ldforstm. a. D.; ⚭ Dresden 30. Nov. 1868 mit — Elsbeth (Elise) Freiin von Berg, * Lauterberg 22. Aug. 1843 (s. oben). [Straßburg i. E.]

Kinder: (1) Carla Agnes Luise Ida, * Sievershagen, Holstein, 17. Sept. 1869; ⚭ Straßburg i. E. 14. Nov. 1891 mit August von Schmieden, Kgl. sächs. Obersten und Kmdr des 4. Inf.-Rgts Nr. 103. [Bautzen.]

(2) Günther Ernst Wilhelm, * Sievershagen 20. Sept. 1870, Kgl. preuß. Lt. a. D.; ⚭ I) London 6. April 1895 mit Elsa verw. Gfin von Monts, geb. Kirchhoff, * Berlin 10. April 1872 (gesch. 1901

[. . .]); II) . . Nov. 1906 mit — Elsa Bender, geb. . . . [Neu-Hamburg, Brasilien.]

Kinder: a) 1r Ehe: a. Londa Elsbeth Meta, * Pringles, Argentinien, 12. Jan. 1896.

b. Günther Dietrich Wilhelm, * Pringles 10. März 1898.

— b) 2r Ehe: c. Edmund, * . . .

(3) Luise Agnes Gustava Elsbeth (Else), * Langenhagen, Holstein, 23. April 1873; ⚭ Straßburg i. E. 4. Okt. 1894 mit Erwin von Steinberg, Kgl. preuß. Hptm. a. D. [Eschenhof bei Winterbach, Baden.]

2) Amalie Agnes Kornelia Elisabeth Marie, * Hooksiel, Oldenb., 21. April 1843; ⚭ Oldenburg 26. Juli 1870 mit August von Bomsdorff, † Groß-Tabarz 10. Sept. 1912, Kgl. preuß. Gen. der Inf., Chef des Inf.-Rgts Nr. 26. [Berlin.]

3) Adelheid Jakoba Elisabeth Emilie, * Hooksiel 19. März 1844; ⚭ Oldenburg 8. Mai 1868 mit Friedrich Goldschmidt, † . . 17. Aug. 1902, Kgl. preuß. Gen.-Major z. D. [Berlin.]

4) † Karl Edmund Dietrich Gerhard, * Hooksiel 16. Juli 1845, † Halberstadt 13. Juni 1899, Kgl. preuß. Ldger.-Direktor; ⚭ Oldenburg 22. Febr. 1876 mit — Luise Anna Marie Hegeler, * Oldenburg 19. Mai 1854. [Halberstadt.]

5) Luise Hermine Ernestine, * Oldenburg 26. Juni 1851; ⚭ das. 14. Dez. 1873 mit Eugen Mentz, Reichs-Mil.-Ger.-Rat a. D. [. . .]

6) † Gustav Hans Dietrich August, * Oldenburg 6. Mai 1853, † Wilmersdorf-Berlin 19. Okt. 1908, Kgl. preuß. Gen.-Major und Kmdr der 2. GInf.-Brig., Gen. à l. s. Sr. Maj. des Kaisers und Königs; ⚭ Bonn 25. Sept. 1886 mit — Stephanie Maria Henriette Elisabeth Schaaffhausen, * Meisenhausen, Bayern, 6. Juli 1866 (kath.). [Potsdam.]

Töchter (kath.): (1) Adelheid Maria Emilie, * Potsdam 10. Juni 1891; ⚭ das. 27. Juni 1912 mit Otto Lippa von Korzazow, Kgl. preuß. Olt. im 4. GFeldart.-Rgt. [Potsdam.]

(2) Stephanie Lilly Karoline, * Potsdam 16. Sept. 1892.

(3) Elisabeth, * Potsdam 6. Nov. 1902.

5. Adelheid Christiane Charlotte Friederike, * Oldenburg 24. Juni 1816; ⚭ das. 8. Mai 1856 mit Edmund Frhrn von Beaulieu-Marconnay, † Dresden 12. Okt. 1900, Ghzgl. oldenb. Khrn, Kgl. preuß. Obersten a. D. [Dresden.]

6. † Günther Georg Franz Friedrich, * Oldenburg 9. Jan. 1820, † das. 26. Dez. 1881, Ghzgl. oldenb. Khr, Kgl. preuß. Major a. D.; ⚭ . . 27. Febr. 1851 mit — Anna Karoline Mathilde Böcking, * St. Johann 1. Dez. 1830. [Berlin.]

Kinder: 1) Aline Gustave Sophie Henriette, * Oldenburg 13. Dez. 1855; ⚭ Wiesbaden 18. Okt. 1881 mit Otto Baumann, Kgl. sächs. Obersten z. D. [Leipzig.]

2) Anna Gerhardine Amalie Bertha Antonie Henriette, * Oldenburg 27. Febr. 1867.

3) Karl Maria Eduard Max, * Oldenburg 13. Dez. 1868. [. ., Afrika.]

Berger von der Pleiße.

Im Mannesstamme erloschen.

Katholisch. — Österr. Adel und Frhr. mit dem Prädikat „von der Pleiße" d. d. 21. Sept. 1825 (s. Jahrg. 1871, S. 33). — W.: Gev.; 1 und 4 in G. 2 geschr., abhängende Fahnen, die rechte von Schw. und G., die linke von S. und R. get.; 2 und 3 in R. ein

s. Schrägrechtsfluß. Frhrnkr. Auf dem gekr. H. mit rechts schw.-g., links r.-s. Decken ein die Hörner aufw.-kehr. Halbmond zw. einem offenen schw. Flug. Schildhalter: 2 g. Löwen. — Erste Aufn. 1849.

† Georg Friedrich Freiherr Berger von der Pleiße, * . . 6. April 1816, † Venedig 2. Jan. 1853, K. K. Oberstlt. im Inf.-Rgt Nr. 61; ⚔ . . 22. Aug. 1843 mit — Ottilie von Bulatovich, * . . 15. Juni 1825 (wiederverm. Wien 24. Febr. 1857 mit Alfons Gfn Serényi von Kis-Serény, † . . Juni 1901; gesch.).

Tochter: Amelie, * Peterwardein 19. Jan. 1845 [Graz]; ⚔ Preßburg 4. Mai 1871 mit Benjamin Frhrn von Tessin (luth.; gesch.), K. u. K. Rittm. a. D.

Berger-Sedlmayer, s. Sedlmayer von Seefeld. Berlepsch, Berlichingen, Bernewitz, 1912.

Bernhard.

Im Mannesstamme erloschen.

Katholisch. — Bayer. Adel und Frhr. 28. Mai (immatrikuliert 22. Juni) 1830. — W.: Gev.; 1 und 4 in R. auf gr. Dreiberg einw. ein aufger. schw. Bär; 2 und 3 in G. 3 (1, 2) gr. Kleeblätter ohne Stiele. Frhrnkr. Auf dem gekr. H. mit r.-s. Decke der Bär zw. offenem von R. und S. verw. get. Flug. — Erste Aufn. 1876; Näheres über die Standeserhebungen im Jahrg. 1878, S. 43.

† Friedrich Ludwig Freiherr von Bernhard, * Düsseldorf 22. Juli 1801, † München 24. Jan. 1871, Herr auf Erolzheim und Edelbeuern, Württemb., Dr. jur., Kgl. bayer. Hofrat und Univ.-Prof. a. D.; ⚔ I) München 15. Sept. 1833 mit Amalie Gfin von Froberg-Montjoye, * München 30. März 1809, † Erolzheim 27. Juni 1838; II) München 10. Jan. 1841 mit Wilhelmine Freiin von Laßberg, * Salzburg 28. Febr. 1812, † Nordborchen bei Paderborn 20. Aug. 1885.

Kinder 2r Ehe: 1. † Heinrich, * München 8. Febr. 1843, † Stuttgart 1. März 1895, Kgl. bayer. Plt. a. D.; ⚔ München 6. Sept. 1871 mit — Mathilde Freiin von Kreusser, * München 10. Mai 1845. [München.]

Töchter: 1) Mechthilde Wilhelmine, * München 15. Sept. 1872; ⚔ Augsburg 9. Mai 1896 mit Pius Frhrn von Twickel, Herrn auf Burg- und Ober-Marburg, Steierm. [Marburg, Steierm.]

2) Thekla Maria Blanka Johanna Pia, * München 14. Jan. 1876; ⚔ Marburg, Steierm., 30. Okt. 1899 mit Karl Frhrn von Teuchert-Kauffmann, K. u. K. Rittm. i. R. [Meitingen bei Augsburg.]

2. Thekla Maria Josepha Henriette Elisabeth, * Augsburg 23. Mai 1845; ⚔ München 11. Febr. 1874 mit ihrem verw. Schwager Hermann von Mallinckrodt, † Berlin 26. Mai 1874, Herrn auf Nordborchen bei Paderborn, Kgl. preuß. Reg.-Rat a. D.; Ordensfrau in der Kongregation zum heiligsten Herzen Jesu in Montigny bei Metz.

Bernus.

Reformiert. — Österr. Adel und Frhr. d. d. . . 31. Aug. (Diplom d. d. Wien 29. Okt.) 1863. — W.: In S. auf gr. Boden ein schrtdr schw. Bär. Frhrnkr. Auf dem gekr. H. mit schw.-g. Decke der Bär wachs. Schildhalter: 2 Bären. Wahlspruch: Praeso e presto. — Erste Aufn. 1869; Näheres über die Standeserhebung im Jahrg. 1871, S. 36.

† Franz Alfred Jakob Freiherr von Bernus, * Frankfurt a. M. 14. Okt. 1808, † Stift Neuburg bei Heidelberg 17. März 1884, Senator der ehemal. Freien Stadt Frankfurt a. M.; ⚔ . . mit Marie du Fay, * Frankfurt a. M. 13. Juli 1819, † . . 6. Okt. 1887.

Kinder: 1. † Alexander Friedrich, * Frankfurt a. M. 23. Jan. 1838, † Heidelberg 28. Jan. 1908; ⚔ . . mit Helene Falkenburg, * Messina 9. Jan. 1841, † . . 12. Juni 1895.

Schwester- und Adoptivsohn: Alexander Oskar, * Lindau 6. Febr. 1880, des August Grashey, Kgl. bayer. Majors a. D., und der Johanna geb. Freiin von Bernus (s. unten) Sohn, Schriftsteller, Kgl. preuß. Lt. der Res. a. D. [bad. Adel und Frhrnstand als Freiherr „von Bernus" d. d. . . 26. Juni 1885] [Stift Neuburg bei Heidelberg]; ⚔ . . 10. Aug. 1902 mit Adelheid Antonie von Sybel, * Freiburg i. Br. 6. Okt. 1878 (gesch. Aug. 1911; wiederverm. . . März 1912 mit Imogen von Glasenapp).

Sohn: Alexander Walter, * München 21. Nov. 1903.

2. Karoline, * Frankfurt a. M. 19. Sept. 1840; ⚔ das. 10. Okt. 1859 mit Dr. jur. Wilhelm Frhrn von Erlanger, † Nieder-Ingelheim 17. April 1909. [Nieder-Ingelheim.]
3. Johanna, * . . 20. Sept. 1845 (kath. seit 1901); ⚔ . . 1878 mit August Grashey (kath.), Kgl. bayer. Major a. D. [Garmisch.]
4. Marie, * . . 1859; ⚔ . . mit Franz Münch (kath.), Kgl. bayer. Bez.-Amtmann a. D. [Auerbach a. d. Bergstr.]

Berstett, 1912.

Beschi.

Katholisch. — Österr. Adel und Frhr. d. d. Wien 26. Okt. (Diplom d. d. Wien 30. Nov.) 1909 (für Eduard, s. u.). — W. (1909): In R. ein s. Schrägrechtsbalken, begl. oben von einer flammenden g. Granate, unten von einem 3zinn., aus s. Quadern erbauten Turm mit schw. Tor und 2 solchen Fenstern. Frhrnkr. Auf dem gekr. H. mit r.-s. Decke ein 6strahl. s. Stern zw. einem offenen mit je einer s. Lilie bel. r. Flug.

Eduard Josef Freiherr von Beschi, * Ostra, Mähren, 13. März 1848, K. u. K. FZM. i. R., Inhaber des K. u. K. Festungsart.-Rgts Nr. 2; ⚔ Berlin 11. Jan. 1883 mit Wally Sallbach, * Wittenberg 17. Sept. 1856, † Komorn 23. Aug. 1896. [Wien.]

Kinder: 1. Margarete Franziska Maria, * Wien 8. Dez. 1883.
2. Edith Bertha Anna Theresia, * Wien 6. Juni 1885.
3. Hans-Eduard Reinhold Hermann Maria, * Wien 13. Juni 1888, stud. techn. [Wien.]

Beschwitz, Besserer von Thalfingen, 1912.

Bethmann.

Österr. Ritter d. d. Wien 11. Mai 1808 (für Simon Moritz); böhm. Inkolat d. d. Wien 11. Mai 1808. — Des Simon Moritz Söhne stifteten drei Häuser. — W. (StW.): Gesp.; rechts in G. ein schw. Adler am Spalt; links in S. 2 r. Schrägrechtsbalken. Auf dem H. ein geschl. schw. Flug. — Erste Aufn. 1856; geschichtl. Übersicht im Jahrg. 1857, S. 34.

A. Haus des Moritz, * 1811, † 1877.

Lutherisch. — Bad. Frhr. d. d. Karlsruhe 31. Jan. 1854. — W.: Das Stammwappen und 3 H. mit rechts schw.-g., links r.-s. Decken. Auf dem rechten der geschl. schw. Flug; auf dem mittl. ein g. Löwe und auf dem linken 3 s. Federn. Wahlspruch: Tuebor.

† Philipp Heinrich Alexander Moritz Freiherr von Bethmann, * . . 8. Okt. 1811, † . . 2. Dez. 1877, Kgl. preuß. Gen.-Konsul a. D.; ⚔ . . 5. April 1842 mit Maria Anna Wilhelmine von Bose, * Ober-Liederbach 3. März 1819, † Marienhöhe 16. Okt. 1882.

Kinder: 1. † Ludwig Simon Moritz, * Frankfurt a. M. 13. Okt. 1844, † Marienhöhe 5. Sept. 1902, Herr der Johann Philipp und Simon Moritz von Bethmannschen Fideikommisse im Stadt- und Ldkr. Frankfurt, Chef des Bankhauses „Gebrüder Bethmann" in Frankfurt a. M.; ⚔ Bernried 15. Juli 1885 mit — Helene Freiin von Wendland, * Paris 24. Okt. 1856. [Marienhöhe bei Königstein, Taunus, und Frankfurt a. M.]

Söhne: 1) Simon Moritz Henning August, * Frankfurt a. M. 1. Sept. 1887, Referendar. [Frankfurt a. M.]

2) Franz Rudolf Albrecht, * Frankfurt a. M. 17. Mai 1890. [. . .]

2. Luise Friederike Henriette Maria, * Frankfurt a. M. 26. Okt. 1845; ⚔ das. 29. Okt. 1867 mit Rodolphe Baron Hottinguer. [Paris.]

3. Moritz Karl Hugo, * Frankfurt a. M. 30. Jan. 1848; ⚔ Paris 10. Sept. 1878 mit — Marie Sophie Wilhelmine Kinen, * Paris 2. Okt. 1857. [Paris.]

Kinder: 1) Marie Sophie Wilhelmine Mauritia, * Frankfurt a. M. 6. Okt. 1880; ⚔ Paris 17. Juni 1911 mit Gerhard von Mutius, Kais. deutschem Botsch.-Rat in Konstantinopel.

2) Johann Moritz, * Frankfurt a. M. 27. Dez. 1881. [Paris.]

3) Margareta Alexandrine Marie Luisa, * Frankfurt a. M. 15. Aug. 1883.

B. Haus des Karl, * 1812, † 1871.

Katholisch. — Bayer. Frhr. d. d. München 9. Aug. (immatrikuliert 26. Sept.) 1842. — Besitz: Das Fideikommiß Fechenbach, Reistenhausen und Theresienhof, UFranken. — W.: Das Wappen wie oben unter Veränderung der Farben. Rechts in B. ein s. Adler am Spalt; links in G. 2 r. Schrägrechtsbalken. Frhrnkr. und 2 gekr. H. mit rechts r.-g., links b.-s. Decken. Auf dem rechten 3 s., b., s. Straußfedern, auf dem linken ein geschl. s. Flug.

† Karl Ludwig Freiherr von Bethmann, * Frankfurt a. M. 11. Okt. 1812, † München 21. Nov. 1871, Herr auf Fechenbach, Reistenhausen und Ismaning, Kgl. bayer. Km.; ⚔ Frankfurt a. M. 24. Okt. 1842 mit Therese Freiin Brints zu Treuenfeld, * Frankfurt a. M. 13. Okt. 1824 (kath.), † München 11. April 1908, ED. des Kgl. bayer. Theresien-O.

Kinder: 1. † Karl Moritz, * Fechenbach 26. Aug. 1844, † Baden-Baden 31. März 1894, Fkherr, Kgl. bayer. Km. und Plt. a. D.; ⚔ Wiesbaden

12. April 1886 mit Josephine Helene Stürtz, * Darmstadt 27. April 1864, † Würzburg 14. April 1896.

Kinder (kath.): 1) Karl-Alexander Moritz Heinrich, * Fechenbach 5. April 1887. [. . .]

2) Maria-Theresia Antonia Josephine Karoline, * Fechenbach 18. April 1888. [. . .]

3) Helene Theresia Antonia Josephine Karoline, * Fechenbach 31. Okt. 1891. [. . .]

2. Marie Theresie Josephine, * Frankfurt a. M. 8. Juli 1848. [. . .]

3. † Marie Therese Maximiliane Karoline, * Frankfurt a. M. 28. Nov. 1852, † München 5. Okt. 1911, ED. des Kgl. bayer. Theresien-O.

C. Haus des Alexander, * 1814, † 1883.

Lutherisch. — Österr. Frhr. d. d. Wien 12. Okt. 1855. — W.: Wie bei A., aber mit eingeschobener Frhrnkr.

† Alexander Freiherr von Bethmann, * Frankfurt a. M. 25. Aug. 1814, † Homburg v. d. H. 20. Aug. 1883, Herr auf Krinec, Böhmen, EKr des Joh.-O.; ✕ Frankfurt a. M. 31. März 1840 mit Johanna Friederike Heyder (s. Jahrg. 1899), * Frankfurt a. M. 4. Aug. 1816, † das. 14. Jan. 1894.

Kinder: 1. Simon Moritz, * Frankfurt a. M. 19. Dez. 1840; ✕ das. 12. Aug. 1873 mit — Anna von Steinberg, * Baden-Baden 17. Nov. 1851. [Freiburg i. Br.]

† 17/11/1954. **Sohn**: Simon Moritz Alexander Ludwig, * Krinec 9. Juni 1874, Kgl. preuß. Lt. der Res. des 1. bad. Leibdrag.-Rgts Nr. 20, EKr des Joh.-O.; ✕ Baden-Baden 28. Sept. 1904 mit — Elisabeth (Elsa) Hildegard Katharina von Werner, * Wiesbaden 23. Juni 1879. [Freiburg i. Br.]

Söhne: (1) Simon Moritz Alexander Max Friedrich Ludwig Adolf, * Freiburg i. Br. 15. Aug. 1905.

(2) Tile Adalbert Ernst, * Freiburg i. Br. 4. Aug. 1906.

2. Auguste Maria Olga, * Frankfurt a. M. 15. April 1849; ✕ das. 22. Sept. 1868 mit Eduard von Grunelius. [Frankfurt a. M.]

Bettendorff, 1912.

Bettschart in der Halden.

Katholisch. — Aus dem Schweizerkanton Schwyz stammendes Geschlecht. — Reichsadelstandsbestätigung mit „von und zu Immenfeld" und Wappenbesserung d. d. . . 22. Okt. 1718; Reichsfrhr. d. d. . . 10. Febr. 1742 (im kurpfälz. Reichsvikariat); immatrikuliert im Kgr. Bayern bei der Frhrnklasse 9. Febr. 1814. — W.: Über r. Schildesfuß get.; oben in R. ein wachs., gekr. g. Greif, einen oben und unten abgehauenen gr. Baumast in den Klauen haltend; unten von G. und B. 4mal get. 2 gekr. H. mit rechts r.-g., links b.-g. Decken. Auf dem rechten der Greif wachs., auf dem linken 4 b., g., b., g. Federn. — Erste Aufn. 1864.

† Maximilian Freiherr von Bettschart in der Halden, * Regensburg 12. März 1827, † das. 1. März 1895, Kgl. bayer. Major a. D.; ✕ Regensburg 3. Okt. 1864 mit — Therese Zirngibl, * Regensburg 15. März 1834. [Regensburg.]

Kinder: 1. Emma Maria Franziska Romana, * Regensburg 11. Juli 1874; ✕ das. 6. Okt. 1896 mit Dr. med. Anton Wismüller, Kgl. bayer. OStabsarzt im 1. Fußart.-Rgt. [München.]

2. Otto Franz Rudolf, * Regensburg 13. Mai 1877, Kgl. bayer. Kjkr; ⚔ Tölz 10. Okt. 1907 mit — Helene Freiin von Junker und Bigato, * München 3. Okt. 1883. [Regensburg.]

Töchter: 1) Maria Theresa Ludovica Helene Fortunata Narcissa, * Tölz 29. Okt. 1908.
2) Emma . ., * Regensburg 27. Nov. 1910.

Beulwitz, Beust, Beverförde, s. Elverfeldt (I. L., 2. Ast), 1912.

Bezecny.

Im Mannesstamme erloschen.

Katholisch. — Österr. Adel und Ritter d. d. Wien 27. Nov. 1872; österr. Frhr. d. d. Wien 27. Febr. 1877. — W.: Von G. und R. gev., überzogen von einem mit 3 g. Sternen bel. schw. Schrägrechtsbalken; in 2 auf gr. Hügel einw. eine nat. Eule; in 3 ein zweischw. s. Löwe. Frhrnkr. und 2 gekr. H. Auf dem rechten mit schw.-g. Decke eine g. Leier zw. einem geschl., vorn schw., hinten g. Flug; auf dem linken H. mit r.-s. Decke der Löwe wachs. Schildhalter: 2 g. Greife. Wahlspruch: Assiduitas vincit. — Erste Aufn. und Näheres über die Standeserhebung im Jahrg. 1895, S. 64.

† Joseph Freiherr von Bezecny, * Tabor, Böhmen, 5. Febr. 1829, † Wien 17. Juni 1904, Dr. jur., K. u. K. GRat, Gouv. der K. K. privil. allgem. Bodenkreditanstalt, vordem Gen.-Intendant der K. K. Hoftheater; ⚔ Prag 23. Juli 1864 mit — Karoline Junek, * Prag 23. Juli 1840. [Wien.]

Tochter: Rosa, * Wien 25. Aug. 1865; ⚔ Alt-Aussee 10. Sept. 1895 mit Eduard Frhrn von Sochor, K. K. Min.-Rat im Handelsmin. [Wien.]

Bianchi, Duchi di Casalanza.

Katholisch. — Ursprünglich savoyensches, später nach Mailand gekommenes Geschlecht. — Neapolitan. Duca di Casalanza 10. Mai 1815; österr. Anerkennung des Ducatitels für alle Nachkommen s. d. 16. Juli 1815; österr. Frhr. d. d. Wien 6. Aug. 1816; ital. Anerkennung des Ducatitels d. d. Rom 25. Sept. 1904. — W.: Get.; oben in G. ein g.-gekr. und -bew. schw. Adler; unten in R. auf gr. Boden eine gemauerte Burg mit 2 gezinnten Seitentürmen und geschl. Tor, überhöht in der Mitte von einem g. Stern. Frhrnkr. Auf dem gekr. H. mit rechts schw.-g., links r.-s. Decken 5 g., schw., g., s., r. Federn. Schildhalter: Rechts ein g. Löwe, links ein weißes Roß. Wahlspruch: Sit nomen domini benedictum. Fürstenhut und Wappenmantel. — Erste Aufn. und geschichtl. Übersicht im Jahrg. 1848, S. 30.

† Vincenz Ferrerius Friedrich Freiherr von Bianchi, Duca di Casalanza, * Wien 1. Febr. 1768, † Rohitsch 21. Aug. 1855, K. K. GRat und FML.; ⚔ Bartfeld 15. April 1807 mit Herula Katharina Liebetrau von Mairdorf, * Königgrätz 5. Jan. 1780, † Mogliano 11. Juli 1838.

Söhne: 1. † Ferdinand, * . . 18. Nov. 1810, † . . 2. Nov. 1864, Majoratsherr auf Mogliano, K. K. Oberstlt. a. D.; ⚔ . . 3. Jan. 1842 mit Anna Gfin Kinsky zu Wchinitz und Tettau, * . . 24. Juni 1815, † Graz 20. Nov. 1862.

Kinder: 1) Ferdinand Gustav, * . . 30. Nov. 1843, Herr auf Mogliano (als Majorat durch Gesetz 1871 aufgelöst) bei Treviso, K. u. K. Okt. a. D.;

× Görz 10. Juli 1869 mit — Blanche-Milanoise Greaves, * Mailand 5. Mai 1846.
Tochter: Anne-Marie Frederika Amy Georgina Blanche, * Mogliano 3. Nov. 1885.

2) Felix, * Venedig 24. Febr. 1851, K. u. K. Oberst i. R.; × Mogliano 26. Sept. 1883 mit — Harriet Friedrich, * . . 9. Juli 1858. [Schloß Tribuswinkel bei Baden bei Wien.]
Kinder: (1) Felix Georg, * Graz 11. Okt. 1885, K. u. K. Lt. im Drag.-Rgt Nr. 13. [Klattau.]
(2) Frederika Helena Maria, * . . 1. Jan. 1889.

3) Friederike, * Venedig 19. April 1855; × Triest 1. Juli 1876 mit Magnus Gfn von Platen-Hallermund (luth.), † Berlin 19. Nov. 1900 (s. Goth. Hofkalender, II. Abt.). [Wien.]

2. † Friedrich Johann, * Preßburg 24. Nov. 1812, † Ems 28. Sept. 1865, K. K. FML. a. D.; × Ofen 18. Juli 1838 mit Leonarda Gfin Becker zu Westerstetten, * Ofen 6. Nov. 1816, † Graz 29. Jan. 1887.
Kinder: 1) † Leonhard Friedrich Ferdinand Alexander, * Venedig 12. April 1846, † Rubbia 3. Jan. 1912; × I) Graz 19. April 1870 mit Luise Gfin Cavriani, * Mockritz 18. Febr. 1852, † Bern 23. Okt. 1870; II) Görz 15. Juni 1874 mit — Josephine Freiin von Steininger, * Wien 2. April 1854. [Schloß Rubbia bei Görz.]
Kinder 2r Ehe: (1) Luise Marie Josephine Karoline Leonie Friederike, * Rubbia 9. April 1875.
(2) Maria-Fernanda Franziska Friederika, * Rubbia 9. März 1877.
(3) Friedrich Karl, * Rubbia 21. Jan. 1879, Dr. jur., K. K. Bez.-Komm. bei der Statth. in Innsbruck; × Innsbruck 24. Nov. 1904 mit — Alexandrine Marie Luise Vicomtesse de Forestier, * Bregenz 24. Okt. 1882.
Kinder: a. Leonarda Friederica Paula Josephine Maria, * Mühlau 28. Nov. 1905.
b. Marie-Fernande Josephine Friederica Blanche, * Riva 30. Dez. 1906.
c. Karl Friedrich Alois Bernhard Gustav, * Riva 15. Dez. 1907.
d. Marie Blanche Friederica Felicie Fernande, * Innsbruck 8. Jan. 1910.
e. Alexandra Helene Leonarda Friederika Fernanda Maria, * Innsbruck 31. Aug. 1912.
(4) Leonarda Maria Albertina Friederika, * Rubbia 17. Nov. 1882; × das. 19. Sept. 1905 mit Dr. jur. Georg Grabmayr von Angerheim, K. K. Sektionsrat im Min. des Innern und Lt. i. d. E. der Ldw. [Wien.]
(5) Ferdinand Karl Friedrich Bernhard, * Rubbia 31. Okt. 1892, Akadem. der K. K. Theresian. Mil.-Akad. in Wiener-Neustadt.

2) Helene Marie Friederike Leopoldine, * Kaschau 2. Juli 1858; × Graz 6. April 1899 mit Hermann Gfn zur Lippe-Weißenfeld, K. u. K. Bez.-Hptm. a. D. (s. Goth. Hofkalender, I. Abt.). [Schloß Herrnau bei Salzburg.]

Bibra, 1912.

Biedermann.

Lutherisch. — Die Familie stammt aus Sachsen (1432 in Chemnitz; 1538 Beginn der Stammreihe). — Reichsadel und Reichsfrhr. d. d. Preßburg 23. Juni 1802; kursächs. Anerkennung d. d. Pillnitz 21. Aug. 1802. — W.: Von Schw. und S. gesp., darin 2 vierblättr. g.-besamte Rosen in gew. Farben. Frhrnkr. und 3 gekr. H. mit schw.-s. Decken. Auf dem rechten und linken ein von S. über Schw. get. Flügel; auf dem mittl. H. ein vorw.-gek., schw., s. gesp. gekleideter Mann mit ebensolchem Hut, gew. Kragen, Aufschlägen und Gürtel, in jeder Hand eine der Farbe des Ärmelaufschlags gleiche Rose mit g. Butzen haltend. Schildhalter: 2 Jünglinge in langen, mit g. Sternen besäeten b. Kleidern und s. Binden, in der freien Hand eine wie der Schild bezeichnete, mit g. Fransen bes. viereckige Bannerfahne an g. Lanze haltend. — Erste Aufn. und geschichtl. Notiz im Jahrg. 1856, S. 60.

† Gustav Heinrich Freiherr von Biedermann, * Dresden 17. Febr. 1789, † Nieder-Forchheim 29. Juni 1862, Herr auf Nieder-Forchheim, Kgl. sächs. Amtshptm. a. D.; ⚔ Marienberg 23. Mai 1815 mit Karoline Dorothea Tost, * Marienberg 1. Nov. 1787, † Nieder-Forchheim 14. Dez. 1868.

Söhne: 1. † Gustav Woldemar, * Marienberg 5. März 1817, † Dresden 6. Febr. 1903, Dr. phil. h. c. (promov. von der Univ. Leipzig), Kgl. sächs. GRat a. D.; ⚔ Postwitz 11. Juli 1848 mit Henriette Antonie Leopoldine von Trützschler, * Dresden 13. Aug. 1825, † das. 28. März 1908.

Kinder: 1) Berthold Woldemar, * Chemnitz 3. Febr. 1851, Kgl. sächs. Major a. D.; ⚔ Frankfurt a. M. 20. Mai 1880 mit — Auguste Bertha Auguste Deines, * Batavia 12. Okt. 1858. [Naunhof bei Leipzig.]

Kinder: (1) Charlotte Auguste Antonie Bertfrida, * Dresden 5. April 1881; ⚔ Dresden 14. Febr. 1906 mit Theodor Schmidt, Fabrikanten, Kgl. sächs. Lt. der Res. des 2. Ul.-Rgts Nr. 18. [Altenburg.]

(2) Irminbert Konrad Berthold Woldemar, * Straßburg i. E. 17. Juli 1887, Kgl. sächs. Lt. im Schützen-(Füs.-)Rgt Nr. 108. [Dresden.]

2) Karoline Walburg, * Döbeln 3. Mai 1852. [Dresden.]

3) † Childebert Woldemar, * Döbeln 18. Mai 1853, † Pirna 13. März 1898, Kgl. sächs. OFörster und Lt. der Ldw.-Jäger; ⚔ Zwickau 8. April 1886 mit — Auguste Luise von Zenker, * Borstendorf bei Augustusburg 23. Sept. 1862. [Blasewitz bei Dresden.]

Sohn: Kerfried Childebert Woldemar, * Cunnersdorf bei Königstein 17. Sept. 1887, Kgl. sächs. Lt. im Schützen-(Füs.-)Rgt Nr. 108. [Dresden.]

4) Flodoard Woldemar, * Chemnitz 14. März 1858, Schriftsteller; ⚔ Frankfurt a. M. 27. Sept. 1885 mit — Clara Magdalene Ernestine May, * Liestal, Schweiz, 3. Sept. 1859. [Berlin-Steglitz.]

Kinder: (1) Elsa Marie Antonie, * Leipzig 1. Okt. 1886; ⚔ Berlin-Steglitz 6. Jan. 1911 mit Dr. jur. Heinrich Karraß, Rechtsanwalt. [Berlin-Friedenau.]

(2) Lothar Woldemar, * Leipzig 2. März 1898.

5) † Gossilo Gustav Woldemar, * Leipzig 3. Sept. 1860, † Dresden 30. März 1900, Kgl. sächs. Hptm. z. D. und Bez.-Off. bei dem Ldw.-Bez. Pirna; ⚔ Machern 26. Okt. 1887 mit — Anna Leopoldine verw. Roßbach, geb. Schnettger, * Mühlbach bei Wurzen 14. Juli 1855. [Dresden.]

6) Henrica Yrmindrud Leopoldine, * Leipzig 13. Nov. 1863. [Dresden.]

7) Zilla, * Leipzig 7. Okt. 1865. [Dresden.]

2. † Moritz Oskar, * Marienberg 26. Nov. 1818, † Böhla bei Ortrand 15. Mai 1899, Kgl. sächs. Gen.-Major z. D.; ⚔ Dresden 11. Okt. 1847 mit Johanne Marie Adelaide von Seelhorst, * Rochlitz 23. März 1822, † Nieder-Forchheim 10. Okt. 1874.

Söhne: 1) Edgar Ernst Moritz, * Dresden 18. Jan. 1849; ⚔ I) Plauen bei Dresden 21. Okt. 1873 mit Johanna Rosa Selma Scherz, * Radeberg 7. Dez. 1852, † Dresden 20. Nov. 1900 (gesch. 1898); II) Dresden 29. Juli

1901 mit — Anna von Gablenz, * Leipzig 3. März 1861. [Naundorf bei Kötzschenbroda.]

Kinder 1r Ehe: (1) Erich Ernst Moritz, * Techritz 28. Aug. 1874, Herr auf Thürmsdorf, Kgr. Sachsen, Kgl. sächs. Leg.-Rat bei der Gesandtsch. in Berlin und OLt. der Res. des Karab.-Rgts, ERr des Joh.-O.; ⚔ Frankenthal 19. Aug. 1906 mit — Adele Maria Elisabeth Helene von Kramsta, * Breslau 5. Jan. 1885.

Tochter: Dominika, * Wien 4. Aug. 1909.

(2) Frida Adelheid Johann, * Techritz 29. März 1877; ⚔ Nieder-Lößnitz 17. April 1895 mit Gustav von Sahr, Herrn auf Döbschke, sächs. OLausitz, Kgl. sächs. OLt. der Ldw.-Kav. a. D.

(3) Eva Ilse Adelheid Johanna, * Techritz 26. Juni 1882; ⚔ Cannes 1. März 1905 mit Fred H. Knight. [Grayshott, England.]

2) Christoph Gustav Moritz, * Grimma 17. Okt. 1862, Kgl. sächs. Lt. a. D.; ⚔ Aussig 19. Sept. 1891 mit — Helene Marie Hedwig Thelen, * Braunschweig 19. Mai 1869 (kath.). [Dresden.]

Kinder: (1) Adelaide Karoline Helene, * Langebrück 5. Juni 1892.

(2) Léonie Esperance Antoinette Adelaide Karoline Helene, * Tharandt 16. Aug. 1893.

(3) Vlasta Isabella Desirée Adelaide Christine Léonie Helene, * Räcknitz 20. Juni 1894.

(4) Nikolaus Boris Zdenko Christoph Gustav Moritz, * Räcknitz 18. Febr. 1896.

(5) Blanche Anita Valerie, * Räcknitz 29. März 1897.

(6) Wolfdietrich Eberhard Christoph Gustav Moritz, * Böhla 19. Dez. 1898.

3. † Detlev Willibald, * Nieder-Forchheim 22. Okt. 1823, † Berlin 6. Juni 1896, Beamter im Kais. Statistischen Amt; ⚔ Dresden 19. Mai 1856 mit Elisabeth Klara Friederike von Graevenitz, * Stettin 8. März 1826, † Schöneberg bei Berlin 21. Febr. 1901.

Sohn: † Gotthard Andreas Gustav Detlev, * Nieder-Forchheim 8. Jan. 1860, † Eberswalde 15. Dez. 1900, Kgl. preuß. Haupt-Steueramtsassistent a. D.; ⚔ Dresden 14. Juni 1887 mit — Johanna Wilhelmine Hermine Auguste Luise Dumas de l'Espinol, * Sigmaringen 8. April 1863. [Berlin-Wilmersdorf.]

Kinder: (1) Jutta Luise Klara Klementine, * Potsdam . . .

(2) Franz Wolf Heinrich Hugo, * Herbesthal 11. Juli 1890, Kgl. sächs. Lt. im 13. Inf.-Rgt Nr. 178. [Kamenz.]

Biedermann von Turony.

Katholisch. — Österr. Adel und Ritterstand mit dem Prädikat „von Turony" d. d. Wien 25. März 1860; österr. Frhr. d. d. Wien 19. Sept. (Diplom d. d. Wien 9. Dez.) 1903. — W.: Gev.; 1 und 4 in Schw. 5 (2, 1, 2) auffliegende g. Bienen; 2 und 3 in S. 3 r. Schrägrechtsbalken. Frhrnkr. und 2 gekr. H. Auf dem rechten mit schw.-g. Decke einw. ein wachs., r.-bez. schw. Adler und auf dem linken mit r.-s. Decke ein wachs. s. Widder zw. einem geschl., je mit 3 r. Schrägrechtsbalken bel. s. Flug. Schildhalter: 2 g. Löwen. Wahlspruch: Honor et veritas. — Erste Aufn. und Näheres über die Standeserhebung im Jahrg. 1907, S. 57.

Robert Simon Freiherr Biedermann von Turony, * Baden bei Wien 13. Juni 1849, Herr auf Jaispitz, Mähren; ⚔ Wien 10. April 1877 mit — Adolfine Marie Freiin Popper von Podhrágy, * Hlinik, Ungarn, 27. Juli 1852. [Jaispitz bei Znaim und Wien.]

Kinder: 1. Lucie Amelie Adolfine, * Wien 11. April 1878; ⚔ das. 30. April

1898 mit Adalbert (Bela) Gfn von Seherr-Thoß, K. u. K. Rittm. d. R., ungar. Reichstagsabg. [Budapest.]

2. Stefanie Leontine Maria, * Wien 23. März 1880; ⚔ das. 10. Febr. 1906 mit Johann Gfn von Attems, Frhrn zu Petzenstein, K. u. K. Lt. im n. a. St. der ber. Dalmatiner Lbesschützen. [Farra.]
3. Robert Hans Simon, * Wien 27. Jan. 1883, K. K. Statth.-Konz.-Prakt. a. D. [. . .]

Biegeleben.

Katholisch. — Aus Westfalen stammend. — (Reichsadel d. d. Wien 30. Dez. 1723, erloschen 1813.) Ghzgl. hess. Adelsübertragung d. d. Darmstadt 2. Jan. 1810 (für die Brüder Kaspar Joseph — von dessen vier Söhnen die Häuser A—D stammen —, Engelbert Kaspar und Peter Franz Biegeleben). — Erste Aufn. und geschichtl. Notiz im Jahrg. 1872, S. 50; Stammreihe im Jahrg. 1895, S. 68. Wegen des erloschenen Hauses (D) s. Jahrg. 1905, S. 58. (S. auch Taschenbuch der Adeligen Häuser [Irrgang, Brünn], Jahrg. 1883 u. 1892.)

A.

Ghzgl. hess. Frhr. d. d. Darmstadt 14. Juni 1893 (für die Hinterbliebenen des 1873 † Engelbert). — W.: In G. eine den Schild füllende, von einem b. Balken überzogene r. Doppellilie. Auf dem gekr. H. mit rechts r.-g., links b.-g. Decken die Lilie mit dem Balken zw. offenem schw. Flug.

† Engelbert Kaspar Anton von Biegeleben, * Bonn 10. Juli 1798, † Darmstadt 17. Aug. 1851 (Sohn des Kaspar Joseph), Ghzgl. hess. OAppell.- und Kassationsger.-Rat; ⚔ Köln 30. Okt. 1831 mit Magdalene von Solemacher zu Namedy, * Recklinghausen 10. April 1804, † Darmstadt 25. Mai 1846.

Kinder: 1. † Joseph Klemens Theodor Viktor von Biegeleben, * Darmstadt 28. Aug. 1835, † Bad Wartenberg, Böhmen, 7. Okt. 1876, K. u. K. Hptm. des Geniestabes; ⚔ Darmstadt 12. Okt. 1864 mit Elisabeth Freiin von Biegeleben, * Darmstadt 26. Juli 1840, † das. 22. März 1911 (s. C.).

2. † Engelbert Anton Matthias Kaspar Maximilian von Biegeleben, * Darmstadt 22. Dez. 1836, † das. 5. März 1873, Ghzgl. hess. Stadtger.-Assessor; ⚔ Darmstadt 17. Sept. 1861 mit — Gisberta Freiin von Hertling, * Darmstadt 16. Febr. 1842, Freifrau von Biegeleben. [Darmstadt.]

Kinder, Freiherr und Freiinnen von Biegeleben: 1) Joseph Karl Johann Maria, * Darmstadt 14. Aug. 1862, Kgl. bayer. Km.. OLdesger.-Rat und Hptm. der Ldw. a. D.; ⚔ Darmstadt 30. Dez. 1889 mit — Marie Freiin Westerweller von Anthoni, * Darmstadt 16. Aug. 1869. [München.]

2) Antonia Maria Anna Magdalena, * Darmstadt 9. Juni 1864.

3) Maria-Anna Josepha Gisberta, * Darmstadt 16. Febr. 1866.

3. Anna Katharina Elisabeth Emma von Biegeleben, * Darmstadt 28. März 1845; ⚔ das. 28. Okt. 1869 mit Dr. phil. Georg Frhrn von Hertling, Kgl. bayer. Km. und Staatsrat i. o. D., Staatsmin. des Kgl. Hauses und des Äußern, Vors. im Ministerrat, lebenslängl. Reichsrat der Krone Bayern, Exz. [München.]

B. In Österreich (Tirol).

Österr. Frhr. 5. Okt. 1868 (für Ludwig); Aufnahme in die Tiroler Adelsmatrikel mittels A. E. vom 20. Jan. 1888 (für die untenstehenden Freiherren Rüdiger und Paul); österr. Wappenbesserung d. d. Wien 14. Juni (Diplom 21. Juli) 1893. — W.: Gev. mit von

R. über G. get. Herzschild, darin eine Lilie in gew. Farben. 1 und 4 in G. ein b. Balken; 2 und 3 in R. 2 übereinander gestellte s. Kleeblätter mit abw.-gek. Stielen. Frhrnkr. und 3 gekr. H. Auf dem rechten mit b.-g. Decke ein einw.-wachs., g.-gekr. schw. Bär, eine gewundene nat. Schlange pfahlw. vor sich haltend; auf dem mittl. H. mit r.-g. Decke eine r. Lilie zw. einem offenen nat. Flug; auf dem linken H. mit r.-s. Decke ein wachs., g.-gekr. r. Löwe, mit der rechten Pranke ein s. Kleeblatt haltend. Schildhalter: 2 g. Greife.
Wahlspruch: Donec vivam certabo.

† Ludwig Maximilian Balthasar Theodor Freiherr von Biegeleben, * Darmstadt 14. Jan. 1812, † Bad Rohitsch 6. Aug. 1872, K. u. K. GRat und Sektionschef im Min. des Äußern; ⚔ Wien 28. Nov. 1846 mit Maria Freiin von Buol zu Berenberg, * Innsbruck 16. Mai 1825, † Kaltern 26. Juni 1871.

Kinder: 1. † Rüdiger Maria Joseph Franz Adelbert, * Wien 2. Dez. 1847, † Sigmundslust 28. Sept. 1912, K. u. K. GRat und a. o. G. u. b. M. a. D.; ⚔ Graz 2. Juni 1894 mit — Bertha Freiin Kübeck von Kübau, * Baden-Baden 18. Juli 1866. [Sigmundslust, Tirol, und Ghezireh, Kairo.]

2. Paul Maria Anton Engelbert Franz, * Frankfurt a. M. 24. April 1849, K. K. Senatspräs. i. R.; ⚔ Kaltern, Tirol, 21. April 1880 mit — Anna Freiin Di Pauli von Treuheim, * Kaltern 22. April 1856. [Gries bei Bozen.]
Kinder: 1) Franz-Raphael Maria Anton Ludwig Joseph, * Kaltern 15. März 1881, K. K. Statth.-Konzipist. [Bozen.]
2) Ludwig-Gabriel Maria Maximilian Adelbert Patricius, * Brixen 21. Mai 1882, K. K. Ger.-Auskultant beim Bez.-Ger. in Lana.
3) Maria Annunziata Barbara Anna Cäcilia, * Kaltern 22. Nov. 1884.
4) Maria Paula Anna Margareta Agnes, * Kaltern 20. Jan. 1888, im Kloster Sacré-Cœur in Wien.
5) Maria Margarete Gertrudis Johanna von Chantal Antonia, * Silz 21. Aug. 1890.

3. Maximilian Maria Anton Arnold, * Wien 12. Juni 1852, K. u. K. a. o. G. u. b. M. im Min. des Kais. und Kgl. Hauses und des Äußern, a. o. Mitgl. der Statist. Zentralkomm.; ⚔ Maria-Enzersdorf 2. Sept. 1878 mit — Marie Freiin Rivalier von Meysenbug, * Wien 8. Dez. 1858. [Wien.]
Kinder: 1) Anita Maria Margarita Josephine Paula, * Wien 15. Sept. 1879, ED. des K. K. adel. Damenstifts „Maria Schul" in Brünn.
2) Otto Maria Ludwig Max Paul Rüdiger, * Wien 23. Nov. 1880, K. u. K. Hof- und Min.-Sekr. im Min. des Kais. und Kgl. Hauses und des Äußern, zuget. der Gesandtsch. in Belgrad, und Lt. i. d. E. des Ldw.-Ul.-Rgts Nr. 6; ⚔ Wien 5. Okt. 1912 mit — Nina Freiin von Christiani-Grabieński-Kronauge von Kronwald, * Krakau 6. Dez. 1892.
3) Adelbert Franz Maria Ludwig Maximilian Arnold, * Wien 26. Jan. 1885, K. K. Statth.-Konz.-Prakt. [Bruck a. d. L.]
4) Maximilian Aloysius Maria Joseph Pius, * Wien 17. Jan. 1886, K. u. K. Lt. im Drag.-Rgt Nr. 15. [Zolkiew.]
5) Marie Gertrud (Gerda) Josephine Sophie Katharine, * Wien 28. Nov. 1892.

4. Ludwig Maria Bernhard Adelbert, * Wien 20. Jan. 1854. [Kaltern.]

5. Marianna Theresia Elisabeth, * Wien 30. Jan. 1859. [Kaltern.]

C.

Ghzgl. hess. Frhr. d. d. Darmstadt 21. Jan. 1893 (für Maximilian). — W.: Wie bei A

† Maximilian Leopold Engelbert Freiherr von Biegeleben, * Darmstadt 23. Jan. 1813, † das. 16. April 1899, Ghzgl. hess. WGRat und Präs. des Finanzmin. a. D.; ⚔ Breslau 20. Aug. 1839 mit Emma Elisabeth von Biegeleben, * Arnsberg 17. Mai 1817, † Darmstadt 1. Nov. 1893.

Kinder: 1. † Elisabeth Anna Josephine, * Darmstadt 26. Juli 1840, † das.

22. März 1911; ⚭ Darmstadt 12. Okt. 1864 mit Joseph von Biegeleben, † Bad Wartenberg, Böhmen, 7. Okt. 1876, K. u. K. Hptm. des Geniestabes (s. A.).

2. Maria Anna Katharina, * Darmstadt 15. Okt. 1843, Klosterfrau in Berlaymont in Brüssel.

3. Ludwig Maximilian, * Darmstadt 10. Jan. 1849, Ghzgl. hess. Khr, Kgl. preuß. Gen.-Major z. D.; ⚭ Reichenburg, USteierm., 4. Mai 1879 mit — Therese Freiin von Esebeck, * Mamling, OOsterr., 12. April 1854. [Cransberg im Taunus und Darmstadt.]

Kinder: 1) Arnold Christian Maria Joseph Rüdiger, * Hannover 16. April 1883, Okt. und Adj. des 1. Ghzgl. hess. Feldart.-Rgts Nr. 25. [Darmstadt.]
2) Elisabeth Engelberta Antonia Maria, * Hannover 18. Dez. 1887.
3) Agnes Maria Anna Maximiliane, * Hannover 30. März 1892.

4. Maximilian Anton Engelbert, * Darmstadt 28. April 1859, Dr. ing. h. c., Ghzgl. hess. Khr, GStaatsrat und a. G. u. b. M. am preuß. Hof, stellvertr. Bevollm. zum Bundesrat, OLt. a. D.; ⚭ Darmstadt 28. Juni 1892 mit — Elisabeth Agnes Klara Franziska Wilhelmine Zernentsch, * Groß-Ballhausen 28. Mai 1868. [Darmstadt.]

Töchter: 1) Maria Emma Klara, * Darmstadt 3. Juli 1893.
2) Hildegard Elisabeth Maria Leontine, * Darmstadt 15. Febr. 1896.
3) Mathilde Therese Agnes Auguste Maria, * Darmstadt 8. Sept. 1898.
4) Agnes Ursula Karola Bertha Josepha, * Darmstadt 4. Jan. 1902.

Biel *.

Evangelisch. — Reichsadel d. d. Wien 24. Nov. 1791; mecklenb.-schw. Anerkennung 11. Juli 1800; preuß. Frhr. nach dem Rechte der Erstgeburt laut A. K.-O. d. d. Karlsbad 11. Juli 1864 (für Wilhelm von Biel, † 16. Mai 1876), geknüpft an den Besitz von Zierow, und laut A. K.-O. d. d. Berlin 25. Febr. 1865 (für dessen ältesten Sohn Thomson, s. unten), geknüpft an den Besitz von Kalkhorst, worüber das gemeinsame Diplom d. d. Baden-Baden 14. Okt. 1865 ausgefertigt wurde; mecklenb.-schw. Anerkennung des Frhrnstandes 6. Dez. 1865; Aufnahme (Rezeption) in den mecklenb. Adel (wegen 100jähr. Angesessenheit) d. d. Malchin 11. Nov. 1898. — Besitz: Die Lehens- und Fgüter Zierow c. p. Fliemsdorf und Hoben, Eggersdorf c. p. Landsdorf, Neu-Jassewitz, Weitendorf c. p. Stoffersdorf, Wiesch. — W.: Gev.; 1 und 4 in B. ein schrgr.-liegendes g. Beil mit abw.-gek. Stiel (StW.); 2 und 3 in S. ein sprgd. r. Roß. 2 H. Auf dem gekr. rechten mit b.-g. Decke 3 s. Straußfedern und auf dem linken mit r.-s. Wulst und gleicher Decke das Roß wachs. Wahlspruch: Propositi tenax. — Erste Aufn. 1867; geschichtl. Übersicht im Jahrg. 1868, S. 56.

† Wilhelm Julius August Heinrich 1. Freiherr von Biel (Zierow), * Braunschweig 18. Febr. 1789, † Zierow 16. Mai 1876, Frherr; ⚭ I) Waveley Abbey, Engl., 14. Febr. 1826 mit Sophia Poulett Thomson, * . ., † Zierow 10. Sept. 1827; II) Danesbury 23. Febr. 1833 mit Mary Blake, * Danesbury, Engl., 15. Juni 1799, † Zierow 17. Juni 1873.

Kinder: a) 1r Ehe: 1. † Thomson Wilhelm Karl Andreas 1. Freiherr von Biel (Kalkhorst), * Zierow 1. Sept. 1827, † Kalkhorst 10. Sept. 1905, Herr auf Kalkhorst; ⚭ Zettemin 17. Mai 1867 mit — Ida Henriette Sophie Karoline Albertine von Heyden-Linden a. d. H. Tützpatz, * Dresden 29. Mai 1845. [. . .]

— b) 2r Ehe: 2. Mary Luise Ellen von Biel, * London 4. März 1835; ⚭ Zierow 11. April 1856 mit Detlev von Bülow, † Neustrelitz 7. März 1886, Ghzgl. mecklenb.-str. OStallm. a. D. [Neustrelitz.]

3. Karl Friedrich Röttcher 2. Freiherr von Biel (Zierow), * Zierow 26. Febr. 1836, Frherr auf Zierow c. p.; ⚭ Harbke 19. Mai 1863 mit Anna Arm-

gard von Veltheim, * Ostrau 8. Mai 1845, † Zierow 16. Juli 1904. [Zierow.]

Kinder, von Biel: 1) Isidora Marie, * Wichmannsdorf 12. Sept. 1864; ⚭ Zierow 7. Okt. 1884 mit Edgar von Knebel-Döberitz, † Friedrichsdorf 1. Dez. 1894, Herrn auf Friedrichsdorf, Pomm. [Friedrichsdorf bei Falkenburg.]

2) Anna Luise, * Wichmannsdorf 5. Nov. 1865.

3) Irmgard, * Wichmannsdorf 5. Febr. 1867; ⚭ Zierow 21. Sept. 1886 mit Otto-Henning Frhrn von Stenglin, Ghzgl. mecklenb. Khrn und OForstm. in Schelfwerder.

4) Viktoria Elsbeth, * Wichmannsdorf 21. Okt. 1870; ⚭ Zierow 9. Mai 1892 mit Albrecht von Gadenstedt, Herrn auf Gadenstedt und Volkersheim. [Volkersheim.]

5) Karl Joseph, * Wichmannsdorf 26. Febr. 1873, Kgl. preuß. Lt. a. D.; ⚭ Rostock 12. Okt. 1897 mit — Ottilie Rudolfine Sophie Alexandrine Anna von Plessen, * Damshagen 1. Aug. 1874. [Weitendorf bei Proseken, Mecklenb.-Schw.]

Kinder, von Biel: (1) Heinz August Karl, * Wichmannsdorf 4. Sept. 1898.

(2) Achim Hans Henning Hasso, * Wichmannsdorf 31. Jan. 1900.

(3) Karl Hugo Ulrich Fritz, * Wichmannsdorf 16. März 1901.

(4) † Margarethe Hertha Eugenie Ida, * Wichmannsdorf 13. Juni 1902, † Weitendorf 7. März 1912.

(5) Armgard Marie, * Weitendorf 29. Juli 1904.

(6) Jutta Mary, * Weitendorf 21. Sept. 1909.

(7) Werner Wilhelm, * Weitendorf 19. Mai 1911.

6) Werner Arthur, * Wichmannsdorf 14. Sept. 1874, Kgl. preuß. Rittm. im Ul.-Rgt Nr. 3. [Fürstenwalde.]

4. † Rudolf Emil von Biel, * Zierow 23. Juni 1839, † Schwerin 11. Juli 1893; ⚭ Harbke 31. Mai 1874 mit Margarete von Veltheim, * Ostrau 13. Aug. 1849, † Hannover 27. Jan. 1898, Schwester der Obigen.

Kinder, von Biel: 1) Armgard Margarete Marie Ottonie, * Zierow 4. April 1875; ⚭ Kalkhorst 6. Juni 1899 mit Anton von Brocken, Herrn auf Pötenitz, Mecklenb.-Schw., Kgl. preuß. OLt. der Res. des GKür.-Rgts.

2) Röttcher Rudolf Anton, * Wichmannsdorf 2. Okt. 1878, Herr auf Kalkhorst, Amt Grevesmühlen, Mecklenb.-Schw., Leg.-Sekr. bei der Kais. deutschen Gesandtsch. in Athen.

5. Therese Wilhelmine Franziska von Biel, * Zierow 19. Aug. 1841; ⚭ das. 23. Sept. 1870 mit Edward Jekyll, Herrn auf Higham, Bury Beds, England.

Bienerth.

Katholisch. — Österr. Adel und Ritter d. d. Wien 28. März 1860; österr. Frhr. d. d. Wien 20. Okt. 1868. — W.: Von Gr. und S. gesp., bel. mit einem schrgl. aufw.-liegenden, g.-gef. blanken Schwert. Frhrnkr. und 2 gekr. H. mit gr.-s. Decken. Auf dem rechten ein einw.-wachs. braunes Roß; auf dem linken ein im Ellenbogen überbogener s.-geharn. Rechtarm mit über sich geschwungenem, g.-gef. blanken Schwert in der gepanz. Hand. — Erste Aufn. und Näheres über die Standeserhebung im Jahrg. 1889, S. 60.

† Karl Freiherr von Bienerth, * Judenburg 20. April 1825, † Krakau 5. März 1882, K. u. K. GRat, FML. und Mil.-Kmdt in Krakau; ⚭ Wien

21. April 1860 mit Violetta von Schmerling, * Wien 26. Sept. 1836, † daſ. 15. April 1907.

Kinder: 1. Paula, * Wien 10. Febr. 1862; ⚔ Graz 14. Mai 1883 mit Ludwig Edlem von Gloß, K. u. K. Gen.-Major a. D. [Wien.]

2. Richard, * Verona 2. März 1863, Dr. jur., K. u. K. GKat und Statth. im Ehgt. Öſterr. u. d. E., vorm. Min.-Präſ., OKt. i. d. E. des Ldw.-Ul.-Rgts Nr. 6, Mitgl. des Herrenh. des öſterr. Reichsrats auf Lebenszeit; ⚔ Wien 7. Jan. 1893 mit — Anka von Lazarovics de Nagy et Kis-Szrediſtye, * Szrediſtye 1. Febr. 1869, K. u. K. PD. [Wien.]
Kinder: 1) Rolf, * Wien 10. Nov. 1893.
2) Maria, * Wien 7. Mai 1895.

3. Sylvia, * Iſchl 14. Aug. 1865; ⚔ Wien 27. Dez. 1903 mit Dr. jur. Karl Frhrn von Lempruch, † Trieſt 26. Dez. 1904, K. K. Hofrat. [Wien.]

4. Maria, * Olmütz 27. Nov. 1867, ⊕StiftsD. des K. K. adel. Damenſtifts „Maria Schul" in Brünn. [Wien.]

5. Karl, * Laibach 13. Sept. 1872, K. u. K. Major und Flügeladj., Mil.-Attaché bei der Botſch. in Berlin.

Bilfinger.

Evangeliſch. — Württemb. Frhr. d. d. Stuttgart 25. Febr. 1902. — W.: In G. ein vorw.-gewendeter Jüngling in ſchw. Rock mit weißem Kragen, in der Rechten einen g. Lorbeerkranz, in der Linken einen ſchw. Himmelsglobus mit Ekliptik haltend. Auf dem gekr. H. mit ſchw.-g. Decke 2 Büffelhörner, das rechte g., das linke ſchw. — Erſte Aufn. 1905.

Hermann Freiherr von Bilfinger, * Friolzheim, OAmt Leonberg, 1. März 1843, Kgl. württemb. Gen. der Inf. z. D. und Gen.-Adj. à l. s. des Inf.-Rgts Nr. 121, Mitgl. der württemb. Erſten Kammer auf Lebenszeit; ⚔ Ludwigsburg 27. Febr. 1872 mit — Marie Henriette Ruoff, * Ludwigsburg 18. Okt. 1852. [Stuttgart.]

Kinder: 1. Elſa Maria Adelheid, * Ulm 2. Juni 1880; ⚔ Stuttgart 23. April 1903 mit Maximilian Gfn von Degenfeld-Schonburg, Kgl. württemb. OLt. im Drag.-Rgt Nr. 26. [Stuttgart.]

2. Erich Wendel Alexander Willy, * Ulm 12. Febr. 1882. [Frankfurt a. M., Deutſche Bank.]

3. Hans Bernhard Wendel, * Stuttgart 8. Mai 1886, Kgl. württemb. Lt. im Gren.-Rgt Nr. 119. [Stuttgart.]

Billek-Auguſt von Auenfels.

Katholiſch. — Öſterr. Adel und Ritterſtand als Ritter der Eiſernen Krone III. Klaſſe d. d. Wien 1. Juli 1851 (für Karl Stanislaus Billek, ſ. unten) und öſterr. Frhr. d. d. Wien 20. Mai 1852 (für den vorigen Karl Stanislaus Ritter von Billek-Auguſt, Neffe und Adoptivſohn des Georg Frhrn Auguſt von Auenfels, ſ. unten). — W. (1852): Gev.; 1 und 4 (Auguſt von Auenfels) in G. unter einem mit 3 g. Sternen nebeneinander bel. b. Schildeshaupt ein mit dem Ellenbogen auf einem aus dem Fußrande ſich erhebenden gr. Hügel ruhender, einw.-gek. geſchienter Schwertarm; 3 und 4 (W. 1851) in R. auf einer gezinnten ſ. Mauer mit geſchl. ſchw. Tor einw. ein g. Löwe mit blankem Schwert in der rechten Pranke, überhöht von 3 ſ. Sternen nebeneinander. Frhrnkr. und 3 gekr. H. Auf dem rechten mit r.-g. Decke einw. der Löwe mit dem Schwert wachſ.; auf dem mittl. H. mit b.-g. Decke ein wachſ. g. Löwe mit Schwert in

der rechten Pranke und einer g. Krone in der linken; auf dem linken H. mit r.-s. Decke ein mit den 3 Sternen bel. r. Flügel. Schildhalter: 2 Löwen.

Karl Stanislaus Billek, K. K. Oberst und Kmdt des Ottočaner Grenzrgts (sein Großvater Karl Friedrich Billek von Bilenberg. * Luxemburg 1734, † Agram 10. Nov. 1813, K. K. Oberst; sein Vater Emanuel, * Moravan, Böhmen, 1766, † [gefallen bei Aspern] 21. Mai 1809, K. K. Hptm. im Inf.-Rgt Nr. 10; ⚔ mit Anna Maria August von Auenfels, daher nach Annahme der Familie aus der d. d. Regensburg 6. Nov. 1630 mit dem Prädikat „von Bilenberg" in den böhm. Adelstand erhobenen Familie „Bilek von Bilenberg" stammend), erhielt als Ritter des Ordens der Eisernen Krone III. Klasse d. d. Wien 1. Juli 1851 als „Ritter von Billek" den österr. Adel und Ritterstand und ferner als Neffe und Adoptivsohn des Georg Frhrn August von Auenfels d. d. Wien 20. Mai 1852 als Freiherr Billek-August von Auenfels den österr. Freiherrnstand.

† Karl Stanislaus Freiherr Billek-August von Auenfels, * Padua 10. April 1803, † Wien 4. April 1869, K. u. K. Gen.-Major i. R.; ⚔ . . 29. Aug. 1839 mit Leopoldine Zambauer, * Hermannstadt 8. Aug. 1817, † Wien 1. Febr. 1905.

Kinder: 1. Charlotte, * Orsova 18. Aug. 1840; ⚔ Fiume 7. Sept. 1862 mit Michael Sertić, † Karlstadt 19. Juni 1898, . . Major. [. . .]

2. Stefan Carl Valentin Maria Josef, * Szlatina 17. Dez. 1841, K. u. K. FML. i. R.; ⚔ Pola 17. Jan. 1875 mit — Emilie Caroline Hermine, * Triest 22. März 1856, des Andreas Künschner, K. K. Marine-, Land- und Wasserbau-OIng., und der Konradine geb. Leidenroth Tochter. [Wien.]

Töchter: 1) Erna, * Pola 22. Okt. 1875; ⚔ Klagenfurt 28. Mai 1896 mit Franz Xaver Mayrhofer von Grünbühel, K. K. Ldesreg.-Rat, Leiter der Bez.-Hptmschaft Völkermarkt.

2) Malwine Dora Ottilde, * Budapest 13. Dez. 1876; ⚔ Klagenfurt 3. Aug. 1897 mit Hans Ritter von Rainer zu Harbach, K. K. Ldesreg.-Rat, Leiter der Bez.-Hptmschaft Klagenfurt.

3) † Leonie, * und † Budapest 25. Dez. 1878.

4) Stefanie, * Budapest 8. April 1880; ⚔ Przemyśl 22. Jan. 1902 mit Richard Schuster, K. u. K. Hptm. im Festungsart.-Rgt Nr. 4, zuget. dem Techn. Mil.-Komitee. [. . .]

3. † Karl, * Szlatina 5. April 1843, † Otočac 1. Juni 1854.

4. † Helene, * Szlatina 2. April 1845, † Weißkirchen 13. April 1847.

5. Therese, * Otočac 15. Okt. 1851; ⚔ Wien 7. Juli 1890 mit Heinrich Siebeneicher, * . . . [. . .]

6. † Arthur, * Otačac 14. Mai 1853, † daſ. 14. Juni 1854.

Billing von Treuburg.

Katholisch. — Hohenzollern-hechingen. Adel und Frhr. mit dem Prädikat „von Treuburg" d. d. . . 20. Okt. 1834. — W.: In B. ein aufger. Schwert. Auf dem gekr. H. ein wachs., barhäupt. geharn. Mann, in der Rechten ein Schwert, in der Linken 3 g. Ähren an Blätterhalmen haltend. — Erste Aufn. 1880; Näheres über die Standeserhebung im Jahrg. 1882, S. 49.

(S. Jahrg. 1905, S. 60; neuere Nachrichten fehlen.)

Binder von Krieglstein.

Katholisch. — Alter Reichsritter mit dem Prädikat „Edler von Krieglstein" und Wappenbesserung d. d. Wien 12. Juni 1723; Reichsfrhr. d. d. Wien 17. Mai 1759; erbländ.-

österr. Frhr. d. d. Wien 1. Dez. 1759. — Besitz: Das Fideikommiß St. Georgen bei Wildon, Steierm. — W.: Gev. mit g. Herzschild, darin eine strahlende r. Sonne. 1 in B. ein g. Stern (Binder); 2 in S. ein 4eck., 5zinn. r. Turm mit 3 Fenstern übereinander (Krieglstein); 3 in S. ein aufgesprungener Granatapfel an gr.-beblätt. Stiel (Binder); 4 get., oben in G. 3 (1, 2) aufeinander-gelegte Quadersteine, von denen die unteren sich nicht berühren, unten in B. an der Teilungslinie eine g. Sonne (Krieglstein). 3 gekr. H. mit rechts b.-g., links r.-s. Decken. Auf dem rechten ein einw.-wachs., einen g. Stern tragender Bär (Löwe) zw. 2 von B. und S. verw. get. Büffelhörnern; auf dem mittl. H. der Turm und auf dem linken ein von einem g. Schräglinksbalken überzogener r.-gekl. Mannesrumpf mit g. Halskleinod und s.-gestulpter r. Spitzmütze zw. einem offenen, rechts von B. über G. und links von R. über S. get. Flug. Schildhalter: 2 g. Greife. — Erste Aufn. und geschichtl. Übersicht im Jahrg. 1855, S. 48; Ergänzung und Berichtigung im Jahrg. 1870, S. 65; vgl. auch die geschichtl. Einleitung zu dem Artikel Pfeffel.

† Karl Matthias Friedrich Freiherr Binder von Krieglstein, * Mannheim 2. März 1789, † St. Georgen 5. März 1865, K. K. Finanzrat und Forstdirektor; ⚔ I) . . mit Aloysia Ernestine verw. Edler von Rettig, geb. . ., * . ., † . .; II) . . mit Maximiliane Contessa Balbasseroni, * . . 1813, † Wien 23. Febr. 1874.

Söhne: 1. † Karl Wendelin, * . . 9. Febr. 1841, † St. Georgen 26. Dez. 1910, Fherr; ⚔ . . 22. April 1868 mit Auguste Schubert, * . . 1. Juli 1843, † . . 18. Nov. 1895.

Kinder: 1) † Karl, * Graz 13. März 1869, † Charbin 2. Sept. 1905, Kgl. preuß. Hptm. der Ldw.-Feldart.; ⚔ St. Georgen 5. Okt. 1895 mit — Karoline Gfin von Seinsheim, * Odenburg 14. März 1870. [Hirschberg, Schles.]

Sohn: Karl Maria Otto Paul, * Görz 4. Okt. 1896.

2) Mathilde, * . . 9. Juli 1872; ⚔ St. Georgen 20. Juni 1896 mit Karl Conte Balbasseroni, K. K. Finanzkommissär. [Wien.]

3) Eugen, * . . 6. Juli 1873 (Dissident Nov. 1908; aus dem österr. Staatsverb. ausgetr. 27. Febr. 1909); ⚔ I) St. Georgen 14. Juli 1898 mit Valerie Negrea de Pojorta, * . . (gesch. 10. Febr. 1902 [. . .]); II) London 20. Jan. 1909 mit — Hildegard Antonie Elisabeth Billeter, * Aschersleben 19. Sept. 1887. [. . .]

Kinder 1r Ehe: (1) Eugen Valerian Bruno Maria, * Graz 27. April 1899. (2) Klaudia Felizitas Maria Antonia, * Graz 18. Sept. 1900.

4) Bruno, * . . 11. Jan. 1876, K. u. K. Okt. im Feldkan.-Rgt Nr. 8; ⚔ Meran 17. Sept. 1907 mit — Luise Freiin von Stipsicz, * Wien 20. Juli 1885. [Görz.]

Söhne: (1) Bruno Maria, * Görz 30. Juni 1908. (2) Friedrich Maria, * Görz 29. Okt. 1909.

5) † Auguste, * St. Georgen bei Wildon, Steierm., 16. Juni 1877, † Cassel 24. Jan. 1912; ⚔ Frankfurt a. M. 26. März 1903 mit Friedrich von Urff, Kgl. preuß. Lt. der Ref. a. D.

2. Maximilian, * . . 24. Aug. 1845 (seit 20 Jahren in Amerika verschollen).

Binzer.

Evangelisch und anglikanisch. — Dänischer (auf zwei Generationen beschränkter) Adelstand 21. Dez. 1840; reuß-greiz. Frhr. 30. März 1853. — W.: In B. ein aus dem rechten Schildesrand hervorgehender, gekrümmter, g.-geharn. Arm, in der bloßen Hand einen g. Palmzweig haltend. Auf dem freiherrl. gekr. H. mit b.-g. Decke 3 nat. Pfauenfedern. — Erste Aufn. und Näheres über die Standeserhebung im Jahrg. 1873, S. 45.

† August Daniel Freiherr von Binzer, * Kiel 30. Mai 1793, † Neiße 20. März 1868, Dr. phil.; ⚔ Sagan 22. Juni 1822 mit Emilie Hen-

riette Adelheid von Gerschau, * Berlin 6. April 1801, † München 9. Febr. 1891.

Kinder: 1. † Karl Heinrich Friedrich, * Glücksburg 19. Okt. 1824, † Schwabach, MFranken, 22. Juli 1902; ⚔ Weimar 8. Okt. 1860 mit Antonie Zwetz, * Weimar 6. Okt. 1843, † Linz 8. Mai 1865.

Söhne: 1) Adolf Karl Christian, * Weimar 31. Aug. 1861, Kgl. preuß. Major z. D. und Bez.-Off. beim Ldw.-Bez. I Altona; ⚔ Altona 19. April 1891 mit — Anny Burchard, * Nienstedten 16. Juni 1869.

Sohn: Helmuth Otto Albrecht, * Itzehoe 29. Jan. 1894, Kgl. preuß. Fähnr. im Inf.-Rgt Nr. 31. [Altona.]

2) August Paul, * Linz 5. April 1865 (anglikan.), Kgl. bayer. Reg.-Rat bei der Polizeidirektion in München [immatrikuliert im Kgr. Bayern bei der Frhrnklasse 20 April 1894]; ⚔ Laibach 7. Jan. 1906 mit — Melitta Sophia Johanna Vok, * Laibach 3. April 1884 (anglikan.).

Tochter (kath.): Maria Immaculata Rosa Antonia Ingeborg, * München 6. Nov. 1906.

2. † Marie Charlotte Friederike, * Glücksburg 10. Dez. 1825, † München 9. Aug. 1911, ⊕StiftsD. des adeligen Stifts in Lindow, Kr. Ruppin.

Bischoffshausen, Bissing, 1912.

Bittner von Bitterthal.

Katholisch. — Erbländ.-österr. Adel mit dem Prädikat „von Bitterthal" d. d. Wien 18. Dez. 1773; erbländ.-österr. Frhr. d. d. Wien 19. Nov. 1804. — Erste Aufn. und Beschreibung des Wappens im Jahrg. 1853, S. 34.

(S. Jahrg. 1868, S. 58; neuere Nachrichten über den Personalbestand fehlen.)

Blanckart, 1912.

Bleul.

Katholisch. — Reichsadel und Reichsritter mit „Edler von" d. d. Wien 14. Nov. 1797; salzburg. Ausschreibung d. d. Wien 26. Jan. 1800; Reichsfrhr. d. d. Wien 25. Nov. 1800; salzburg. Ausschreibung d. d. . . 3. Febr. 1803. — W.: Get.; oben gesp., rechts in G. eine b. Lilie, links in B. ein eisernes Mühleisen; unten in R. auf 6mal ausgespitztem s. Schildesfuß ein zweischw., gekr. g. Löwe; den ganzen Schild durchzieht ein mit 4 r. Balken bel. s. Sparren. Frhrnkr. und 2 gekr. H. mit rechts r.-s., links schw.-g. Decken. Auf dem rechten eine b. Lilie zw. 2 mit 3 r. Balken bel. s. Büffelhörnern; auf dem linken H. der Löwe wachs. zw. einem offenen, je von S. und Schw. gev. Flug. Schildhalter: 2 Schwäne. — Erste Aufn. und Näheres über die Standeserhebung im Jahrg. 1859, S. 68.

† Ferdinand Joseph Friedrich Freiherr von Bleul, * Salzburg 7. Dez. 1806, † Koblenz 10. Jan. 1890; ⚔ Koblenz 12. Okt. 1839 mit Johanna Zweiffel, * Koblenz 3. Dez. 1816, † Vallendar 20. Dez. 1879.

Kinder: 1. Heinrich Johann Joseph Klemens Wenzeslaus, * Sayn 13. Febr. 1843, Kais. deutscher ⊕Reg.-Rat a. D. [. . .]

2. Klemens Wenceslaus Johann Jakob Hermann, * Sayn 3. April 1847, Kgl. preuß. Oberstlt. z. D.; ⚔ Würzburg 15. Mai 1888 mit — Maria Freiin von Mauchenheim gen. Bechtolsheim, * Mainsondheim 2. Okt. 1863. [Wiesbaden.]

Kinder: 1) Marie Thérèse Johanna Karoline Gabriele Josepha, * Koblenz 19. März 1889.

2) Heinrich Ferdinand Friedrich Klemens Wenceslaus Joseph Maria, * Koblenz 2. März 1890, Lt. der Res. des LeibGInf.-Rgts (1. Ghzgl. hess.) Nr. 115. [Darmstadt.]

3) Johanna Franziska Margareta Maria Friederika Josepha, * Koblenz 3. Mai 1891.

4) Klemens-Wenzeslaus Franz Heinrich Hermann Joseph Maria, * Koblenz 29. Mai 1892, Kgl. preuß. Lt. im GGren.-Rgt Nr. 4. [Berlin.]

5) Elisabeth Katharina Johanna Margarete Karoline Maria Josepha, * Erfurt 19. Jan. 1896.

3. Kathinka Eleonore Adele Maria, * Sayn 15. April 1856 [. . .]; ⚔ Koblenz 31. Jan. 1893 mit Dr. med. Maximilian Gfn von Wiser (gerichtl. gesch. Mainz 9. Juli 1903).

Bleyleben, s. Regner von Bleyleben. Blittersdorff, 1912.

Blomberg.

Schwäbischen Ursprungs, mit dem Hause im Fstt. Lippe nicht zusammenhängend, bereits um 1306 in Kurland; Bestätigung des Adels als rittermäßiger Reichsadel mit Wappenbesserung d. d. Wien 22. Juni 1668; Reichsfrhr. mit Wappenbesserung d. d. Wien 15. Mai 1670 (beides durch Kaiser Leopold I. für die Brüder Sebastian, Johann Albert und Heinrich). Des Frhrn Johann Albert Söhne stifteten die zwei Linien. — W. (1670): Gev. mit r. Herzschild, darin 2 oben gewolkte b. Balken; 1 und 4 in G. ein schw. Adler am Spalt; 2 und 3 in S. ein von 3 (2, 1) Mühleisen begl. schw. Balken. 2 gekr. H. Auf dem rechten mit b.-s. Decke ein einw.-wachs., zweischw. s. Löwe, mit einem kleinen r. Kreuz im Rachen; auf dem linken H. mit schw.-g. Decke ein Mühleisen wie im Schild zw. einem offenen rechte b., links schw. Flug. Schildhalter: Rechts ein gekr. schw. Adler, links ein gekr. s. Löwe. — Erste Aufn. und geschichtl. Übersicht im Jahrg. 1857, S. 56; Stammreihe im Jahrg. 1900, S. 44.

I. Linie.

Stifter: Nikolaus, * 1628. — Lutherisch.

1. Kurländischer Ast [1]).

Stifter: Karl Magnus, * 18. Okt. 1695, † 10. Nov. 1748. — Besitz: Das Majorat Sergemitten (über 300 Jahre im Bes. der Fam.), Kurland.

† Karl Wilhelm Gotthardt Freiherr von Blomberg, * Göhren 19. Mai 1782, † Liebthal 19. Sept. 1836, Kr des Joh.-O.; ⚔ Neudnitz . . 1803 mit Karoline Johanne Hubert, * Neudnitz bei Frankfurt a. d. O. 17. Mai 1788, † Liebthal 16. April 1852.

Söhne: 1. † August Gotthardt Dietrich Hugo, * Berlin 26. Sept. 1820, † Weimar 17. Juni 1871, Majoratsherr; ⚔ Pförten 28. Juli 1852 mit Adelheid

1) Die Daten sind im neuen Stil angegeben.

Wilhelmine Elisabeth Agnes von Eberhardt, * Potsdam 10. Nov. 1830, † Rom 30. Jan. 1903.

Kinder: 1) Eva Wilhelmine Karoline Leontine, * Berlin 1. April 1856. [Boston, VSt. von NAm.]

2) Karl Gotthardt Eberhard, * Berlin 24 Juni 1860, Majoratsherr, Dr. med., Kgl. preuß. Sanitätsrat, OArzt an der Prov.-Irrenanstalt Dziekanka bei Gnesen, Kgl. preuß. Stabsarzt der Res.; ⚔ Jena 26. April 1890 mit — Ida Emilie Emma Wilhelmine Kersting, * Fulda 1. Febr. 1860.

Söhne: (1) Hermann Hugo Gotthardt Gustav Karl, * Dziekanka 9. Dez. 1901.
(2) Hans Eberhardt, * Dziekanka 19. Juli 1903.

3) Adelheid Maria, * Berlin 28. März 1863. [Boston, VSt. von NAm.]

2.† Richard Dietrich Hubert, * Liebthal 6. Jan. 1826, † das. 30. Okt. 1893, Herr auf Liebthal, neumärk. Ritterschaftsdirektor, RRr des Joh.-O.; ⚔ I) Sommerfeld 14. Febr. 1854 mit Mathilde von Beerfelde, * Sommerfeld 17. Nov. 1831, † Liebthal 23. Nov. 1855; II) Buchelsdorf 30. Mai 1859 mit Marianne Juliane Sophie Tugendreich von Knobelsdorff, * Buchelsdorf 24. Febr. 1841, † Liebthal 17. Aug. 1893.

Kinder: a) 1r Ehe: 1) Gustav Karl Gotthardt Richard, * Liebthal 26. Nov. 1854, Herr auf Liebthal (1762 erworben) Kr. Crossen, Kgl. preuß. Ldrat a. D.; ⚔ Erfurt 15. Mai 1885 mit — Leokadie Karoline Ottilie Dorothea von Elteſter, * Berlin 4. März 1865.

Töchter: (1) Elisabeth, * Marienwerder 20. Dez. 1887.
(2) Anna, * Liebthal 29. Okt. 1896.

— b) 2r Ehe: 2) † Georg Ernst Adolf Arthur Karl, * Liebthal 4. Mai 1860, † Weimar 2. Nov. 1910, Kgl. preuß. Major z. D. und Bez.-Off. beim Ldw.-Bez. Weimar; ⚔ Wolde, Mecklenb.-Schw., 28. Sept. 1890 mit — Mary Adelaide Gustave von Krell, * Frankfurt a. d. O. 12. April 1870. [Weimar.]

Kinder: (1) Christa-Dorothee Sophie Agnes Marianne, * Lüben 15. Jan. 1892.
(2) Richard Konrad Prott Eduard Hans-Joachim, * Braunschweig 13. April 1897.
(3) Georg Eberhard Karl Arthur Dietrich, * Wolde, Mecklenb.-Schw., 23. April 1901.

3) Dietrich Oswald Gottlob, * Liebthal 19. Mai 1861, Kgl. preuß. Major und Bat.-Kmdr im Inf.-Rgt Nr. 20, ERr des Joh.-O.; ⚔ Neuhausen 28. Mai 1892 mit — Johanna Marie Julie von Heynitz, * Dresden 2. Mai 1866. [Wittenberg.]

Töchter: (1) Marianne Sibylle Johanna Elisabeth, * Neuhausen bei Kottbus 23. März 1893.
(2) Ursula Maria Mathilde Renate, * Feste Courbière bei Graudenz 19. Dez. 1900.

4) Helene Karoline Agnes Mathilde, * Liebthal 18. Okt. 1865; ⚔ das. 15. Juli 1890 mit Georg von Zimmermann, Kgl. preuß. Major a. D., ERr des Joh.-O. [Bruchwalde bei Rakwitz, Prov. Posen.]

5) Mathilde Marianne, * Liebthal 6. Jan. 1867.

6) Hans Hugo Richard Dietrich, * Liebthal 26. Febr. 1877, Kgl. preuß. OLt. beim Festungsgef. in Torgau.

2. Westfälischer Ast.

Stifter: Georg Dietrich, * 13. März 1700, † 26. März 1752, Bruder des Stifters des 1. Astes. — Besitz: a) Die von dem Frhrn Ludwig Wolfart Alexander (s. unten) 1780 erworbenen und durch Testament vom 22. Aug. 1805 zugunsten seiner männlichen Nachkommen zu einem Fideikommiß gestifteten Rittergüter Iggenhausen, Sylbach, Niederntalle

und das Gut Schackenburg, sämtlich im Fst. Lippe. — Über die Abstammung s. Jahrg. 1859, S. 71.

† Georg Dietrich Freiherr von Blomberg, * Perbohnen, Kurland, 13. März 1700, † Detmold 26. März 1759, Gfl. lipp. Schloßhptm.; ⚔ Brake, Lippe, 31. Aug. 1729 mit Christine Philippine Dorothea Amalia von Groten, * . . 3. März 1701, † . . 1776, Herrin auf Vortlage, Mesenburg, Niederntalle und Kachtenhausen.

Söhne: 1. † Ludwig Wohlfart Alexander, * Detmold 20. Okt. 1738, † Lemgo . . März 1807, Fstl. lipp. Droste und Hofrichter; ⚔ I) . . mit Johanna Christine Amalie Ernestine von dem Brinck, * . . 1751, † . . 1772; II) . . mit Henriette Friederike Christine Karoline Freiin von Bruchhausen, * . . 1745, † . . 1783; III) . . mit Sophie Freiin Schott von Schottenstein a. d. H. Hohen-Altheim, * . . 28. Aug. 1753, † . . 19. Dez. 1819.

Sohn 1r Ehe: † Georg Moritz Ludwig Ernst, * . . 1770, † Vortlage, Westf., 18. Aug. 1818, Kgl. preuß. Reg.- und Ldrat; ⚔ Lohne 29. Aug. 1796 mit Friederike Friemel, * . ., † . . .

Söhne: (1) † Julius Heinrich Wilhelm Ernst, * Lippstadt 13. März 1800, † Iggenhausen 23. Febr. 1882, Kgl. preuß. GJustiz- und Appell.-Ger.-Rat a. D.; ⚔ Unna, Westf., 30. Okt. 1828 mit Karoline Friederike von Boeppinghausen, * Koverstein 12. März 1804, † Iggenhausen 27. Febr. 1884.

Söhne: a. † Moritz Ernst Friedrich, * Unna 11. Juni 1831, † Detmold 6. Jan. 1888, Frherr auf Iggenhausen c. p., Fstl. lipp. Kammerdirektor und Khr; ⚔ I) Münster 15. Juli 1862 mit Johanna Stemrich, * . . 15. Juli 1840, † Iggenhausen 11. März 1880; II) Iggenhausen 6. Okt. 1883 mit Auguste Henriette Emma Weddigen, * . . 4. Mai 1854, † Detmold 20. Nov. 1888.

Kinder: a) **1r Ehe:** a) Paula Julie Ottilie Helene, * Detmold 27. Mai 1863; ⚔ Iggenhausen 19. Sept. 1885 mit Bodo von Ditfurth, Kgl. preuß. Gen.-Major und Kmdr der 10. Inf.-Brig., vorm. Kais. osman. Gen.-Lt. [Frankfurt a. d. O.]

b) Karola Mathilde Karoline Auguste, * Detmold 19. Juli 1867; ⚔ Mailand 28. April 1892 mit Rudolf Pritsch, Kais. deutschem a. o. G. u. b. M. in Konstantinopel.

c) Moritz Friedrich Wilhelm Julius, * Detmold 19. Dez. 1870, Frherr auf Iggenhausen c. p., Kgl. preuß. Okt. der Ldw.-Kav.; ⚔ Hameln 15. Juni 1910 mit — Berta Anna Elisabeth von Mengersen a. d. H. Helpensen, * Gronhof 25. Okt. 1886. [Iggenhausen bei Sylbach, Lippe.]

Töchter: (a) Wiltrud Paula Antonie, * Iggenhausen 16. Juni 1911.

(b) . ., * Iggenhausen 12. Aug. 1912.

d) Sophie, * Detmold 6. Okt. 1874; ⚔ Berlin 12. Aug. 1897 mit Albrecht von Graefe, Kgl. preuß. Rittm. der Res. des LeibGHus.-Rgts, Mitgl. des Deutschen Reichstags. [Goldebee bei Kartlow, Mecklenb.]

— b) **2r Ehe:** e) Paula Helene Adelheid Hildegard, * Iggenhausen 3. Okt. 1884. [Goldebee.]

b. † Otto Sigmund Georg Emil, * Unna 28. Febr. 1834, † (gefallen bei) Mars la Tour 17. Aug. 1870, Kgl. preuß. Hptm. und Komp.-Chef im Füs.-Rgt Nr. 40; ⚔ Bielefeld 28. Mai 1867 mit Adelheid Auguste Sophie von Ditfurth a. d. H. Lübrassen, * Bielefeld 5. Aug. 1843, † Bethel bei Bielefeld 5. Sept. 1909.

Söhne: a) Alexander Friedrich Wilhelm Emil Julius Moritz Franz,

* Hannover 15. Sept. 1868, Kgl. preuß. Hptm. und Komp.-Chef im Inf.-Rgt Nr. 15; ⚔ Wiesbaden 7. Mai 1902 mit — Helene Emilie Mathilde Fanny Henz, * Oldenburg 4. Dez. 1869. [Minden i. W.]

Kinder: (a) Hildegard Helene Adelheid, * Minden 24. Jan. 1903. (b) Otto Karl Wilhelm Moritz, * Minden 23. Nov. 1904. (c) Adalbert Franz Louis Joachim, * Minden 18. April 1909.

b) Otto Sigismund Georg Emil (Posthumus), * Bielefeld 13. Jan. 1871, Kgl. preuß. Major im Großen Gen.-Stab; ⚔ Windischleuba 1. Okt. 1903 mit — Anna Margarete Freiin von Münchhausen, * Windischleuba 6. Juni 1882. [Berlin.]

Kinder: (a) Hans-Georg Otto Börries Ludwig Alexander, * Neu-Ruppin 9. Juli 1904. (b) Adelheid Clementine Agnes Barbara, * Erfurt 5. Mai 1906. (c) Anna-Margarethe Amalie Hedwig Margot, * Berlin 5. April 1908.

c. Ludwig August Heinrich, * Unna 18. Okt. 1838, K. u. K. Hptm. a. D. [ungar. Baron . . 1903]; ⚔ Wien 28. Nov. 1871 mit — Barbara Freiin Apór zu Al-Tórja, * . . 8. März 1845 (reform.). [. ., Ungarn.]

Kinder: a) Friedrich Wohlfart Paul, * Mödling bei Wien 11. März 1873; ⚔ Csege, Ungarn, 26. April 1906 mit — Elisabeth Gfin Wass, * . . 9. Okt. 1879. [. . .]

Tochter: Caroline Klaudia Sarolta Barbara, * . . 19. April 1907.

b) Julius Ludwig August, * Wien 24. Mai 1884. [. . .]

c) Barbara Klaudia Johanna Agnes, * Wien 7. Okt. 1885.

(2) † Georg Sigmund Friedrich Wilhelm Karl, * Lengerich 1. Aug. 1808, † Bonn 3. Dez. 1883, Kgl. preuß. Okt. a. D. und Polizeikommissar; ⚔ . . 4. Sept. 1846 mit Ottilie von Rappard, * Königsborn, Kr. Hamm, 6. April 1820, † Bonn 3. Nov. 1888.

Kinder: a. Anna, * Köln 29. Mai 1851; ⚔ . . 23. Aug. 1882 mit Johannes Wildemann, Pastor. [Bonn.]

b. Friedrich, * Köln 3. Aug. 1857, Kgl. preuß. Reg.-Rat in Arnsberg; ⚔ . . 19. Mai 1892 mit — Elfriede Overbeck, * Witten 22. Mai 1866.

Kinder: a) Friedrich Wilhelm Heinrich, * Frankfurt a. d. O. 4. Febr. 1893.

b) Walther Maximilian Gustav, * Frankfurt a. d. O. 25. Sept. 1894.

c) Erna Anna Klara, * Frankfurt a. d. O. 22. April 1898.

c. Marie, * Köln 8. Dez. 1861. [Bonn.]

(3) † Wilhelm Friedrich Karl Dietrich Alexander, * . . 19. Jan. 1814, † Landsberg a. d. W. 25. Jan. 1867, Kgl. preuß. Major z. D.; ⚔ . . 6. Okt. 1853 mit Valerie Heidemann, * . . 11. Sept. 1829, † Leobschütz 30. März 1885.

Tochter: Elsbeth, * Landsberg a. d. W. 1. Nov. 1866; ⚔ . . mit . . Merian. [Köln.]

2. † Wilhelm Karl Christoph, * . . 30. Jan. 1743, † . . 3. Febr. 1821, Kgl. preuß. Oberst a. D.; ⚔ I) . . mit Charlotte Margarete von Alvensleben a. d. H. Erxleben, * . ., † . . 1783; II) . . mit Charlotte Brauns, * . ., † . . .

Sohn 1r Ehe: † Georg Ludwig Karl, * . . 28. Mai 1778, † Erfurt 25. Mai 1855, Kgl. preuß. Domänenrat; ⚔ . . 17. Aug. 1819 mit Henriette Dorothee Luise Meyerfieck, * . . 12. Nov. 1795, † Erfurt 1. Juni 1872.

Tochter: Veronika Maria Charlotte, * Bielefeld 23. Juni 1830. [Erfurt.]

II. Linie [1]).

Stifter: Ernst Fabian, * . . 1630, † . ., Bruder des Stifters der I. Linie. — Evangelisch und griechisch-katholisch. — Russ. Anerkennung des Barontitels laut Ukas vom 25. Dez. 1901.

† Friedrich Karl Johann Freiherr von Blomberg, * . . 18. Sept. 1802, † Friedrichswalde, Kurland, 24. April 1875, Kais. russ. Marschkommissar; ⚔ I) Friedrichswalde 6. Juni 1856 mit Adelheid Marie Brodowska (W. Grzymała), * Illurt 6. Juni 1831, † Friedrichswalde 15. Mai 1871; II) . . 22. April 1875 mit Natalie Constanze Brodowska (W. Grzymała), * Illurt 23. Mai 1838, † Schemetowo, Gouvt Jaroslaw, 25. Okt. 1909.

Söhne 1r Ehe: 1. Ernst Karl Gottlieb, * Friedrichswalde 15. Aug. 1858 (evang.), Kais. russ. Oberstlt.; ⚔ . . 5. Jan. 1901 mit — Alexandrine Caroline Elisabeth Baronin von Schlippenbach, * Illurt 30. April 1878. [Riga.]

2. † Ulrich Theophil Eberhard, * Friedrichswalde 17. Dez. 1859, † St. Petersburg 16. Dez. 1900, Kais. russ. Oberstlt. a. D.; ⚔ Elisabethgrad, Gouvt Cherson, 8. Juli 1887 mit — Marie von Emmanuel, * Gruschoin, Gouvt Cherson, 8. Okt. 1866 (griech.-kath.). [Windau, Kurland.]
Kinder (griech.-kath.): 1) Julie, * Tiflis 30. Juni 1892.
2) Chlodwig, * Raigorod, Gouvt Lomscha, 8. Mai 1894.

3. Kuno Lothar Nikolai, * Friedrichswalde 26. Aug. 1861, Herr auf Sairola, Gouvt Wiborg, Friedensrichter in D.-Lisak, Bez. Samarkand.

Blumencron.

Katholisch. — Böhm. Ritter mit dem Präbikat „von Blumencron" und Wappenbesserung d. d. Wien 21. Juni 1690 (für Max Adam Ludwig [Familienname]); österr. Frhr. d. d. Wien 10. Aug. 1833 (Diplom d. d. Wien 23. Juni 1834). — W.: In B. ein wachs. Jüngling in r. Kleid mit s. Gürtel, bedeckt mit einer r. Haube, in der Rechten ein bloßes Schwert emporhaltend. — Auf dem gekr. H. mit r.-s. Decke der wachs. Jüngling in b. Rock und Blumenkranz um den Kopf, mit einem s. Löffel in der Rechten. — Erste Aufn. 1863.

† Robert Freiherr von Blumencron, * Prag 18. Dez. 1807, † Wien 5. Dez. 1888, Herr auf Hareth, Stranitz, Grünthal und Deutsch-Zlatnik, Böhmen, K. u. K. Gen.-Major a. D.; ⚔ Temesvar . . mit Maria Radványi de Alsó-Nemes-Lak, * Temesvar 30. Juni 1809, † Wien 1. März 1885.

Kinder: 1. † Arpád, * Temesvar 9. Juli 1838, † Wien 15. Dez. 1900, K. u. K. Hptm. a. D.; ⚔ Wien 28. Jan. 1868 mit Johanna Friederike Eisner von und zu Eisenstein, * Prag 28. Febr. 1840, † Teplitz 16. März 1908.

Söhne: 1) † Siegmund Karl Maria Arpád, * Wien 30. Okt. 1868, † daf. 10. Mai 1912, K. u. K. Rittm. a. D.; ⚔ Marczfalva bei Odenburg 8. Aug. 1907 mit — Laura von Bruszkay, * Wien 29. Aug. 1872. [Wien und Marczfalva.]
2) Wilhelm Robert Maria Arpád, * Stranitz 22. Jan. 1870, Dr. phil. [Wien.]
3) Hermann Adalbert Johanna Maria Arpád, * Wien 28. Febr. 1871, Herr auf Tannenhof bei Anzbach, NÖsterr., K. u. K. Rittm. a. D.; ⚔ Neutenstein 11. Mai 1907 mit — Anna Gfin Ségur-Cabanac, * Neutenstein 9. Mai 1881.
Kinder: (1) Maria Anna Johanna, * Neutenstein 23. Febr. 1909.
(2) Wilhelm Hermann Leo Arpád, * Tannenhof 19. Mai 1912.

2. † Géza, * Temesvar 25. Nov. 1841, † Hareth 30. Juli 1891, Herr auf Hareth

[1]) Die Daten sind im alten Stil angegeben.

bei Brüx; ⚔ Linz 1. Dez. 1888 mit — Anna Isabella von Kerzkowsky, * Saaz 27. Juli 1861. [Schloß Hareth und Linz a. d. D.]
Kinder: 1) Hedwig, * Linz 31. Dez. 1889.
2) Zeno, * Hareth 12. Juli 1891. [Schloß Hareth und Linz a. d. D.]
3. Thereſe, * Murany 11. Sept. 1843; ⚔ Hareth 15. Okt. 1872 mit Karl Frhrn von Coudenhove, † Salzburg 18. Okt. 1890, K. u. K. Km. und Hptm. a. D. [Wien.]

Bock (Bock und Hermsdorf), 1912.

Bodeck von Ellgau.

Im Mannesſtamme erloſchen.

Katholiſch. — Reichsadel mit Wappenbeſſerung d. d. Prag 7. Sept. 1584; Adelsbeſtätigung d. d. Prag 7. März 1598; aufgenommen in die ſchwäbiſche Reichsritterſchaft Kantons Ortenau, 1600; wiederholte Beſtätigung des alten Adels d. d. Wien 19. Jan. 1615; franzöſ. Anerkennung des Frhrnſtandes d. d. Compiègne 6. Aug. 1773; immatrikuliert im Kgr. Bayern bei der Frhrnklaſſe 3. Juli 1816 (ſ. Jahrg. 1874, S. 58). — W.: Gev.; 1 und 4 in B. ein gemeines g. Kreuz; 2 und 3 in G. ein r. Löwe. Auf dem b.-g. bewulſteten H. mit rechts b.-g., links r.-g. Decken der Löwe zw. einem offenen, von G. und B. verw. get. Flug. — Erſte Aufn. und geſchichtl. Überſicht im Jahrg. 1857, S. 59.

† Georg Karl Joſeph Freiherr Bodeck von Ellgau, * Würzburg 18. März 1805, † Heidenfeld 17. Sept. 1884, Kgl. bayer. Km.; ⚔ Würzburg 11. Mai 1841 mit Euphemia Freiin von Zandt, * Nürnberg 10. Juli 1821, † Heidenfeld 21. Aug. 1886, ED. des Kgl. bayer. Thereſien-O.

Kinder: 1. † Franz Ludwig Maximilian, * Würzburg 1. März 1842, † Staudenhäusl 12. Okt. 1907, K. u. K. Km. und Hptm. a. D.; ⚔ Würzburg 17. Nov. 1870 mit Marie Freiin von Hallberg zu Broich, * Köln 23. Juli 1850, † Sigmaringen 20. Aug. 1910, ED. des Kgl. bayer. Thereſien-O.
Tochter: Anna Maria Karoline Thereſe Huberta Ludovika, * Staudenhäusl 26. März 1882; ⚔ Lochau bei Bregenz 16. Mai 1903 mit Eduard Frhrn von Brück, Kgl. bayer. Km. und Hptm. a. D. [Lindau i. B.]
2. Thereſe Karoline, * Würzburg 24. Aug. 1844, Abtiſſin des Albert-Karolinenſtifts in Freiburg i. Br.
3. Marie Karolina Benigna Huberta, * Heidenfeld 13. Febr. 1856, präbend. DD. des Kgl. bayer. St. Anna-O. in Würzburg. [Heidenfeld, UFranken.]

Bodelſchwingh, Bodelſchwingh-Plettenberg, ſ. Plettenberg

Bodenhauſen, Bodman, 1912.

Böck von Greiffau.

Katholiſch. — Altes böhm. Adelsgeſchlecht; öſterr. Genehmigung zur Fortführung des Frhrntitels 10. April 1881. — W.: Geſp.; rechts in R. ein in der Mitte gebrochener ſ. Pfahl; links in G. ein aus einem nat. Brunnen wachſ. ſchw. Steinbock. Frhrnkr. Auf dem

gekr. H. mit rechts r.-f., links schw.-g. Decke der Steinbock zw. 2 Büffelhörnern, das rechte von R. über S., das linke von G. über Schw. get. — Erste Aufn. und geschichtl. Übersicht im Jahrg. 1882, S. 57.

† Karl Friedrich Anton Freiherr Böck von Greiffau, * Krumau 11. Okt. 1810, † Prag 24. Febr. 1897, K. u. K. FMLt. a. D.; ⚔ Prag 22. Nov. 1845 mit Amalie Maria Anna Steyskal, * Prag 26. Juni 1825, † Tetschen a. d. E. 25. Mai 1905.

Kinder: 1. † Friedrich, * Prag 19. Aug. 1846, † Pest 29. März 1891, K. u. K. Oberstlt. im Korpsart.-Rgt Nr. 4; ⚔ Szilvás-Ujfalu 24. Jan. 1885 mit — Irene Freiin Vécsey von Hajnácskeö, * Szilvás-Ujfalu 17. Sept. 1862 (wiederverm. . . mit Philipp Demski, K. u. K. Gen.-Major i. R. [Wien]).

Tochter: Veronika Amalia Theresia, * Wien 22. Jan. 1886; ⚔ das. . . Sept. 1908 mit Leo Nagy de Lázári, K. u. K. Obst. im Hus.-Rgt Nr. 7. [Debreczen.]

2. Anna Magdalena Josephine, * Prag 26. Aug. 1847. [Prag.]

3. Wilhelmina Amalia Anna, * Mainz 10. Nov. 1850; ⚔ Smichow 15. Mai 1880 mit Ferdinand Krebs von Sturmwall, K. u. K. Gen.-Major a. D., Kmdtn des Mil.-Badehauses Sauerhof in Baden bei Wien.

4. Joseph Karl Friedrich Franz Gustav, * Prag 1. Aug. 1852, K. u. K. Major a. D.; ⚔ Prag 23. Okt. 1883 mit — Marie Franziska Catharina Weinert, * Wien 26. Nov. 1859. [Graz.]

5. Emma Amalia Sophie, * Prag 11. Jan. 1855. [Wien.]

6. † Karl Joseph Alois, * Prag 14. Juni 1859, † Linz 12. Nov. 1903, ORevident der K. K. österr. Staatsbahnen und Vorstandsstellvertr.; ⚔ Linz 17. Nov. 1890 mit — Marie Veronika Kubik, * Timmelkamm, OOsterr., 26. Aug. 1863. [Linz.]

Kinder: 1) Amalia Maria, * Villach 12. Sept. 1891.
2) Joseph Karl, * St. Michael 4. April 1893.
3) Maria-Luise, * St. Michael 14. Aug. 1895.

Böcklin von Böcklinsau, 1912.

Böhm.

Im Mannesstamme erloschen.

Katholisch. — Erbländ.-österr. Adel und Ritter d. d. . . 12. Jan. 1789; böhm. Ritter d. d. Wien 31. Jan. 1790; Reichsritter d. d. Wien 31. März 1790; österr. Frhr. d. d. Wien 24. Dez. 1836. — W.: Get.; oben gesp., rechts in S. ein r. Sparren, begl. von 3 (2, 1) r. Rosen, links in R. ein Löwe, in der rechten Pranke ein Schwert, in der linken einen f. Viertelmond haltend; unten in B. aus Bergen 3 Gewässer, die sich zu einem Wasserstrom vereinigen. Frhrnkr. und 3 gekr. H. mit rechts r.-f., links b.-f. Decken. Auf dem rechten der Löwe wachs.; auf dem mittl. ein offener, von Schw. und G. gev. Flug und auf dem linken H. 2 von S. und B. gev., oben durch einen g. Ring verbundene Büffelhörner. — Erste Aufn. 1848; geschichtl. Notiz im Jahrg. 1856, S. 72.

(S. Jahrg. 1905, S. 67; neuere Nachrichten fehlen.)

Böhnen, 1912, resp. 1904. Boemelburg, 1912.

Boenigk.

Evangelisch. — Rittermäßiger Reichsadelstand mit dem Prädikat „von" d. d. Wien 22. Jan. 1726 (für Georg Friedrich Boenig, Fstl. anhalt-köthenschen WHof- und Reg.-Rat, sowie Bevollmächtigten am Kais. Hofe in Wien); Reichsfrhr. und erbländ.-österr. Frhr. d. d. Wien 19. Juli 1735 (für Georg Gottfried, dessen Söhne Georg Ferdinand und Sylvius die beiden Linien stifteten). — W.: Gev. mit gekr. g. Herzschild, darin ein gekr. schw. Adler. 1 in B. eine g. Sonne; 2 in S. 3 r. Balken, jeder bel. mit je 3 Bohnen nebeneinander; 3 von S. und R. get., darin 3 Sparren von gew. Farben; 4 in B. ein s. Halbmond, zw. dessen aufw.-gek. Hörnern ein g. Stern schwebt. Frhrnkr. und 3 gekr. H. mit rechts b.-g., links r.-s. Decken. Auf dem rechten die Sonne zw. einem offenen, von B. und G. verw. get. Flug; auf dem mittl. H. der gekr. schw. Adler und auf dem linken der Halbmond mit dem Stern zw. 2 von R. und S. gebänderten Büffelhörnern. Schildhalter: 2 g. Löwen. — Erste Aufn. und Näheres über die Standeserhebung im Jahrg. 1854, S. 55; ältere Genealogie im Jahrg. 1860, S. 66.

I. Linie.

† Georg Ferdinand Freiherr von Boenigk, * Krolkwitz bei Breslau 20. Aug. 1755, † Glogau 1. Jan. 1832, Kgl. preuß. Oberstlt. a. D.; ⚔ . . 16. Okt. 1791 mit Johanne Bandt, * Nauen 8. Febr. 1772, † Glogau 8. April 1835.

Söhne: 1. † Georg Ferdinand Wilhelm, * Neu-Ruppin 1. Sept. 1792, † Breslau 8. April 1851, Kgl. preuß. Oberst a. D.; ⚔ Kosel 23. April 1817 mit Henriette Ernestine Luise von Kamptz, * Goldap 5. Juli 1799, † Halle 6. Juni 1854.

Söhne: 1) † Karl Heinrich Otto Julius, * Glogau 26. Okt. 1821, † (Lazarett) Neunkirchen bei Saarbrücken 12. Sept. 1870, Kgl. preuß. Oberstlt. und Kmdr des Jägerbat. Nr. 6; ⚔ I) Krotoschin 30. Okt. 1844 mit Luise von Kamptz, * Altona 16. Jan. 1825, † Görlitz 6. Juni 1854; II) Görlitz 15. März 1860 mit Klara Auguste Emilie von Gizicki, * Posen 18. Sept. 1836, † Görlitz 22. Nov. 1862; III) Görlitz 28. Febr. 1865 mit — Anna Maria von Koethen, * Erfurt 19. Mai 1839. [Halberstadt.]

Kinder: a) **1r Ehe:** (1) Ferdinande Elisabeth Wanda, * Glogau 29. Febr. 1852, dienende Schwester des Joh.-O. [Jannowitz.]

— b) **2r Ehe:** (2) Karl Friedrich Wilhelm, * Görlitz 3. Aug. 1862, Kgl. preuß. Major und Stabsoff. beim Bekl.-Amt des VII. AKorps; ⚔ Wiesbaden 29. April 1886 mit — Mathilde Flach, * Homburg v. d. H. 24. Sept. 1866. [Münster i. W.]

Kinder: a. Gisela, * Gleiwitz 13. Febr. 1887.

b. Fritz Wilhelm Gottfried, * Straßburg i. E. 28. April 1890, Kgl. preuß. Lt. a. D. [Sumatra.]

c. Hans Heinrich, * Straßburg i. E. 6. Okt. 1895.

— c) **3r Ehe:** (3) Anna Martha Elisabeth, * Bielefeld 20. Juni 1866; ⚔ . . März 1904 mit Dr. Max Gebauer, Prof. an der Univ. Greifswald.

(4) Otto Johannes Eugen Ferdinand Wilhelm, * Freiburg, Schles., 3. Nov. 1867, Syndikus a. D. [Halberstadt.]

2) † Wilhelm, * Krotoschin 18. Nov. 1833, † Berlin 18. Dez. 1908, Kgl. preuß. Oberst z. D.; ⚔ Görlitz 2. Juli 1867 mit — Marie Auguste Luise Franke, * . . 27. Okt. 1848. [Berlin.]

2. † Karl Heinrich Gottfried, * Neu-Ruppin 7. Okt. 1797, † Halle a. d. S.

14. Juni 1860, Kgl. preuß. Gen.-Major z. D.; ⚭ Glogau 18. Sept. 1836 mit Sophie Juliane Erneſtine von Kamptz, * Goldap 7. Febr. 1804, † Halle a. d. S. 26. Aug. 1882.

Tochter: Johanna Maria Luiſe Gottfriede Albertine Sophie, * Halle a. d. S. 12. Okt. 1841; ⚭ Berlin 15. Okt. 1868 mit Theodor Nicolai, † . ., Kgl. preuß. Gen.-Major z. D. [Erfurt.]

3. † Auguſt Lebrecht Moritz, * Neu-Ruppin 16. Mai 1801, † Liegnitz 12. Dez. 1866, Kgl. preuß. Oberſt z. D.; ⚭ Borken 18. Sept. 1838 mit Marie Bertha Wilhelmine von Sanden, * Kreuzburg i. Pr. 5. Nov. 1804, † Demmin 21. März 1884.

Sohn: † Guſtav, * Poſen 11. Aug. 1839, † Warmbrunn, Schleſ., 25. Febr. 1893, Kgl. preuß. Poſtdirektor und Major a. D.; ⚭ Demmin 29. Okt. 1885 mit — Marie Wilhelmine Philippine Roſalie von Sanden, * Borken 24. Aug. 1839. [Demmin i. P.]

4. † Karl Ludwig Ehrenfried, * Neu-Ruppin 17. Dez. 1803, † Görlitz 21. Sept. 1856, Kgl. preuß. Appell.-Ger.-Rat; ⚭ Glogau 23. April 1835 mit Bertha Charlotte Salome von Eckartsberg, * Liegnitz 23. April 1807, † Görlitz 20. Jan. 1891.

Sohn: † Karl Konſtantin Maximilian, * Sprottau 31. März 1836, † Meran 4. März 1884, Kgl. preuß. Major z. D.; ⚭ Görlitz 7. April 1874 mit — Martha Pauline Ida von Eckartsberg, * Sagan 15. Sept. 1852. [Görlitz.]

Kinder: (1) Eliſabeth, * Hannover 27. Jan. 1875; ⚭ . . mit . . Niedner, Bergwerksdirektor. [. . .]

(2) Gertrud, * . . 25. März 1876. [Görlitz.]

(3) Otto, * Berlin 5. Jan. 1880, Kgl. preuß. Lt. a. D., Diſtriktskomm.; ⚭ . . mit — . . Kaiſer, * . . . [Liſſa.]

II. Linie.

† Sylvius Freiherr von Boenigk, * Krolkwitz bei Breslau 2. Jan. 1758, † Neiße 19. Sept. 1821, Kgl. preuß. Oberſtlt. a. D.; ⚭ I) Schrebsdorf 22. Sept. 1795 mit Barbara Freiin von Saurma von und zu der Jeltſch, * . . 13. Febr. 1758 (kath.), † Neiße 3. Dez. 1797; II) . . 1801 mit Charlotte von Dobſchütz, * . ., † . . 18 . . .

Söhne 2r Ehe: 1. † Wilhelm Sylvius Franz, * Neiße 3. Okt. 1806, † Breslau 2. März 1870, Kgl. preuß. Lt. und Garniſonverwalt.-Direktor a. D.; ⚭ Breslau 29. Dez. 1840 mit Lyda von Pritzelwitz, * Berlin 18. Febr. 1818, † Breslau 15. Juli 1895.

Kinder: 1) Klara Wanda Franziska Lyda Valeria, * Glogau 14. Mai 1843. [Breslau.]

2) Kurt Moritz Sylvius, * Glogau 19. Sept. 1844; ⚭ . . 13. Jan. 1873 mit — Hedwig von Hugo, * . . . [. ., Texas.]

Kinder: (1) Klara Lyda Bernhardine Gabriele, * De Witt, Co Texas, NAm., 24. Nov. 1873; ⚭ . . 8. Sept. 1891 mit Albert Franclin. [Belton, Belle County, Texas.]

(2) Ottomar Wilhelm Oskar Cuno Lothar, * De Witt 24. März 1875; ⚭ . . 24. März 1897 mit — . . Reynolds, * De Witt . . . [. . .]

(3) Albertine Theodore Emmy, * De Witt 9. Nov. 1876; ⚭ Hallettswill, Texas, 26. Dez. 1896 mit Allen Heſter. [. . .]

(4) Olga Henriette Eleonore, * De Witt 7. Febr. 1878.

(5) Lyda Sophie Eliſe, * De Witt 13. Mai 1879.

(6) Karl Paul Oskar, * De Witt 15. Mai 1881. [. . .]

(7) Emmy Maria, * De Witt 31. Juli 1883.

(8) Dorchen Adolfine, * Frio, Texas, NAm., 7. Okt. 1885.

(9) Eduard Georg, * Frio 5. April 1889.

3) Oskar Sylvius Moritz Ferdinand, * Glogau 12. April 1846, Kgl. preuß. Gen. der Inf. z. D.; ⚔ Göttingen 4. Mai 1873 mit — Wilhelmine Henriette Friederike Tugendreich Theodora von Quistorp, * Gifhorn 10. Jan. 1852. [. . .]

Söhne: (1) Wilhelm Sylvius Gustav Theodor Barthold Kuno, * Göttingen 11. Febr. 1874, Dr. med., prakt. Arzt; ⚔ Denver, Col., NAm., 28. Aug. 1907 mit — Zella Cook, * . . 22. Febr. 1886. [Chicago.]

(2) Gustav Sylvius Hans Hermann Eugen, * Emden 25. Okt. 1878, Kaufmann und Fabrikbes., Kgl. preuß. OLt. a. D.; ⚔ Bremen 1. Okt. 1904 mit — Frieda Henriette Martha Reepen, * Bremen 27. Juli 1884. [Bremen.]

Töchter: a. Gerda Sylvia, * Göttingen 18. Juli 1905.

b. † Freya Theodore Wilhelmine Sylvia, * Bremen 6. Aug. 1909, † das. 19. Febr. 1912.

(3) Kurt-Erich Sylvius Hans, * Straßburg i. E. 26. April 1888, Kgl. preuß. Lt. im GGren.-Rgt Nr. 2, kmdt als Adj. beim Bez.-Kmdo Coesfeld i. W.

4) † Kuno Sylvius, * Breslau 29. Mai 1848, † Siegersdorf 17. Mai 1909, Kgl. preuß. Amtsrat, Pächter der Kgl. Haus-Fkhschaft Siegersdorf, Kr. Bunzlau; ⚔ Wirchenblatt 1. Nov. 1881 mit — Hedwig Fischer, * Wirchenblatt 17. Dez. 1859.

Kinder: (1) Erich Sylvius Wilhelm Louis, * Siegersdorf 15. Aug. 1882. [Siegersdorf.]

(2) Erika Lyda Sidonie, * Siegersdorf 20. Febr. 1884.

(3) Gertrud Bertha Antonie Hedwig, * Siegersdorf 2. Febr. 1885.

(4) Gerhard Sylvius Oskar Georg, * Siegersdorf 23. Febr. 1886, Kgl. preuß. Lt. im GGren.-Rgt Nr. 2. [Berlin.]

(5) Frieda Klara Elisabeth, * Siegersdorf 22. Mai 1888.

(6) Hildegard Marie Sophie Theodora, * Siegersdorf 17. Febr. 1891.

(7) Oskar Sylvius Cuno Kurt, * Siegersdorf 25. Aug. 1893, Kgl. preuß. Lt. im Gren.-Rgt Nr. 11. [Breslau.]

(8) Elisabeth Olga Katharina Erica Hildegard, * Siegersdorf 14. Febr. 1901.

2. † Friedrich Gustav Theodor, * Neiße 24. Febr. 1811, † Breslau 11. Dez. 1872, Kgl. preuß. Major a. D.; ⚔ I) Patschkau 15. Jan. 1833 mit Philippine von Gerskow, * Neiße 19. Juni 1815, † Torgau 17. Dez. 1850; II) Breslau 10. Nov. 1857 mit Alwine Fritsch, * . . 6. Juli 1813, † Breslau 17. Aug. 1866.

Söhne 1r Ehe: 1) † Viktor, * Wetzlar 16. Juli 1834, † Königsberg i. Pr. . ., Kgl. preuß. OSteuerkontrolleur; ⚔ Cröttingen 21. Juni 1861 mit — Minna Schucht, * Gestein 18. Sept. 1838. [Königsberg i. Pr.]

Töchter: (1) Philippine Julie Luise Malwine, * Eydtkuhnen 19. Mai 1862.

(2) Julie Viktoria Eugenie Lucie, * Heydekrug 19. Okt. 1869.

(3) Minna Lucie Anna Luise, * Neuhaldensleben 4. Aug. 1871.

2) † Eugen, * Posen 25. Okt. 1837, † Görlitz 4. Dez. 1899, Kgl. preuß. Oberstlt. a. D.; ⚔ Trebendorf 12. Mai 1870 mit — Marie Luise Lucie Strücker, * Trebendorf, Kr. Kottbus, 14. Nov. 1845. [Görlitz.]

Kinder: (1) Ernst Gottfried Helmuth Max, * Glatz 4. Febr. 1880, Kgl. preuß. OLt. im 3. GRgt z. F., kmdt zur Dienstl. bei der Linienkommandantur Bromberg.

(2) Hildegard Lucie Klara Elisabeth, * Gleiwitz 17. Nov. 1883.

Böselager, Bohlen, Boineburg, 1912.

Bojakovsky von Knurow.

Katholisch. — Böhm. Frhr. d. d. Wien 9. Jan. 1728. — W.: Von S. und R. gesp., darin ein sprgbr, r.-bez. schw. Gemsbock. Frhrnkr. Auf dem gekr. H. mit r.-s. Decke der Gemsbock wachs. — Erste Aufn., Stammreihe und geschichtl. Übersicht im Jahrg. 1870, S. 87.

† Ferdinand Freiherr Bojakovsky von Knurow, * . . 22. Jan. 1832, † Malhotitz 4. Sept. 1896, Herr auf Malhotitz, Fterzbischöfl. olmütz. Hofrat; ⚔ . . 23. März 1858 mit Marie Agostini, * Trient 12. Febr. 1834, † Malhotitz 6. Juni 1891.

Kinder: 1. Friedrich Wilhelm Franz, * Krakau 2. Juni 1859, Herr auf Malhotitz (seit 22. Jan. 1626 im Bes. der Fam.); ⚔ Wschechowitz 12. Mai 1891 mit — Charlotte Müller, * Datschitz 5. Aug. 1871. [Malhotitz, Mähren.]

Kinder: 1) Maria Karoline Josephine, * Malhotitz 22. Febr. 1892.

2) † Friedrich Ferdinand Anton, * Malhotitz 24. Okt. 1893, † das. 8. Jan. 1912.

2. Josephine, * Krakau 19. März 1861. [Kremsier.]

Bolfras.

Katholisch. — Stammen aus Deutschland (Anhalt). — Österr. Adel mit dem Prädikat „von Ahnenburg" d. d. Wien 28. Febr. 1824; österr. Frhr. unter Bewilligung zur Ablegung des Prädikats „von Ahnenburg" d. d. Ischl 10. Aug. (Diplom d. d. Wien 3. Okt.) 1904. — W. (1904): Get.; oben von S. und R. schrgr. get., darin ein wachs. wilder Mann mit Eichenlaub um Kopf und Lenden mit der Rechten eine Keule schulternd und in der eingestemmten linken Faust 2 den Unterarm umschlingende Schlangen haltend; unten in B. auf nat. Felsen eine gezinnte r. Burg mit 3 gez. Türmen, jeder mit einer Schießscharte und der mittl. mit offenem Tor. Frhrnkr. Auf dem gekr. H. mit rechts r.-s., links b.-s. Decken ein wachs., r.-bez. schw. Adler. Wahlspruch: Nichts versprechen, alles halten. — Erste Aufn. und Näheres über die Standeserhebung im Jahrg. 1907, S. 69.

Arthur Heinrich Freiherr von Bolfras, * Sachsenhausen bei Frankfurt a. M. 16. April 1838, K. u. K. GRat, Gen. der Inf., Gen.-Adj. und Chef der Militärkanzlei, Inh. des Inf.-Rgts Nr. 84, Rr des preuß. Schw. AO.; ⚔ Bozen 5. Mai 1868 mit — Bertha Viktoria Antonia Maria Anna von Larcher zu Cißegg, * Bozen 13. Juni 1843. [Wien.]

Kinder: 1. Helene Antonia Sofie Marie Bertha, * Bozen 11. März 1869; ⚔ Altmünster, OOsterr., . . mit Hugo von Henriquez, K. K. Statth.-Rat. [Triest.]

2. Roderich August Eduard Moriz Arthur, * Innsbruck 31. Aug. 1870, K. u. K. Rittm. im Ul.-Rgt Nr. 3; ⚔ Burg Schleinitz, Steierm., 28. Dez. 1896 mit — Wilhelmine (Mimi) Freiin von Döpfner, * Budapest 6. April 1870. [Bielitz, Österr.-Schles.]

Kinder: 1) Wladimir Arthur Josef Egon Roderich, * Grodek 18. Okt. 1897.

2) Dagmar Alexandrine Bertha Marie, * Grodek 27. April 1899.

3. Egon Eduard Arthur, * Wien 15. Sept. 1875, K. u. K. Hptm. im Gen.-Stabskorps [Agram]; ⚔ Preßburg 15. Okt. 1908 mit Margit Baronin Nyáry von Nyáregyháza, * . . (gesch. . . [. . .]).

4. Leo Karl Hellwig Arthur Georg, * Laibach 24. April 1877, K. u. K. Rittm. im Drag.-Rgt Nr. 3. [Wien.]
5. Vilma Antonia Maria Bertha, * Innsbruck 25. Febr. 1879; ⚭ Wien 24. Nov. 1909 mit Rudolf Ritter von Schlick, † Wien 2. März 1910, K. K. Min.-Sekr. im Eisenbahnmin. [Wien.]

Bolschwing, Bomsdorff, s. Wackerbarth genannt von Bomsdorff, 1912.

Bondeli.

Reformiert. — Berner Patriziergeschlecht. — Preuß. Frhr. d. d. Cölln a. d. Spree 17. April 1703. — W. (1703): Gev.; 1 und 4 in G. links gewendet der preuß. Adler; 2 und 3 in B. ein s. Ankerkreuz. 2 gekr. H. Auf dem rechten mit schw.-g. Decke der Adler, auf dem linken mit b.-s. Decke ein mit dem Ankerkreuz bel. b. Flügel. — Erste Aufn. und geschichtl. Übersicht im Jahrg. 1859, S. 85.

† Karl August Albrecht Freiherr von Bondeli, * Bern 18. Febr. 1793, † das. 28. Nov. 1844, Kgl. niederländ. Hptm.; ⚭ Bern 31. Aug. 1826 mit Johanna Henrika Elisabeth Stetten, * Bern 8. Okt. 1805, † das. 12. Juli 1878.

Kinder: 1. † Albrecht Emanuel, * . ., Niederl., 19. Sept. 1827, † Bern 1. Febr. 1895; ⚭ Bern 27. Okt. 1859 mit Sophie Karoline von Sinner, * Bern 5. Juni 1837, † . . 1909.

Töchter: 1) Meta Bertha Ida, * Bern 4. Sept. 1865; ⚭ das. . . Mai 1905 mit Ernst von Büren. [. . .]

2) Hanna Adele, * Bern 13. Okt. 1867; ⚭ das. 11. Febr. 1891 mit Cecil Chandos Pole Willis-Fleming. [Bristol, Engld.]

2. Albertine Charlotte Emilie, * . ., Niederl., 6. Febr. 1829; ⚭ Bern 31. Aug. 1849 mit Ludwig Karl Adolf Fischer von Weyler. [Bern.]

3. † Eduard Friedrich Gottlieb, * Bern 13. März 1830, † das. 7. Mai 1910; ⚭ Triest 1. März 1859 mit — Adele Isolina Czeicke, * Triest 4. Sept. 1838. [Bern.]

Kinder: 1) † Eduard Albrecht, * Triest 16. Dez. 1859, † Paris 8. Dez. 1910, Direktor des Crédit Lyonnais in Paris; ⚭ Paris 8. Febr. 1888 mit — Louise Auguste Charlotte Antoinette Herpin, * Paris 24. Nov. 1867. [Paris.]

Kinder: (1) Mireille Adele Bertha Yvonne, * Paris 30. Dez. 1888; ⚭ das. 8. März 1909 mit Henri de Biéville. [Paris.]

(2) Simonne Henriette Leonie Natalie, * Paris 9. März 1890.

(3) Antoinette, * Paris 2. Nov. 1895.

(4) Elsa, * Paris 13. Okt. 1897.

(5) Eduard, * Paris 12. März 1899.

(6) Albert, * Paris 16. April 1901.

2) Natalie Elise, * Triest 8. Mai 1862; ⚭ Bern 5. Juli 1893 mit Udo Hugo Frhrn von Glenck. [Basel.]

3) Adele Valentine, * Triest 4. Dez. 1865; ⚭ Bern . . Nov. 1895 mit Karl Hirzel. [New York.]

von dem Bongart, 1912.

Bonnet zu Meautry.

Katholisch. — Altes Adelsgeschlecht der Normandie. — Franz. Adelsbestätigung d. d. 22. Jan. 1667; immatrikuliert im Kgr. Bayern bei der Frhrnklasse 2. Dez. 1812 (Franz Leo, * 24. April 1773, † 18. März 1852). — W.: In S. ein mit 3 ſ. Münzen (besans) nebeneinander bel. r. Balken, begl. von 3 (2, 1) antiken b. Mützen (bonnet). Frhrnkr. Auf dem H. ein ſ. Seepferd. Schildhalter: 2 g. Löwen. — Erste Aufn. und geschichtl. Übersicht im Jahrg. 1887, S. 95.

† Karl Freiherr von Bonnet zu Meautry, * Kreuth 3. Okt. 1802, † München 26. März 1859, Kgl. bayer. Km.; ⚔ Augsburg 30. Dez. 1830 mit Josephine Schleicher, * Augsburg 10. März 1811, † München 10. April 1880.

Söhne: 1. † Johann Karl Eugen, * Kreuth 13. Juli 1833, † Ansbach 5. Okt. 1912, Kgl. bayer. OLt. a. D.; ⚔ München 12. Juli 1865 mit Mathilde Freiin von Pfetten-Füll, * . . 16. Nov. 1833, † München 5. Nov. 1893.

2. † Franz Karl Maria Adalbert, * Kreuth 31. Aug. 1837, † Tyrnau 26. April 1899, K. u. K. OLt. a. D.; ⚔ Iglau 26. Sept. 1872 mit — Maria Anna Josepha Negro de Blach, * . . 15. Aug. 1853. [Tyrnau.]

Kinder: 1) Adelheid Marie Albertine Josepha, * . . 18. Nov. 1873; ⚔ Tyrnau . . Jan. 1898 mit Dr. med. Robert Bartelt, K. u. K. Stabsarzt im Inf.-Rgt Nr. 24. [Wien.]

2) Olga Marie Albertine, * . . 1. Jan. 1876; ⚔ Tyrnau 22. Nov. 1902 mit Mathias Neuberger, VSekr. bei der bosn.-herzegov. Ldesreg. in Sarajevo.

3) Adalbert Franz Maria, * . . 6. Febr. 1877. [Tyrnau.]

3. † Heinrich Karl August Edmund, * Kreuth 6. Mai 1839, † München 26. Sept. 1908, Kgl. bayer. Rittm. a. D.; ⚔ München 16. April 1866 mit — Marie Sophie Charlotte Rosa Müller, * München 13. April 1846. [München.]

4. † Franz Karl August, * Kreuth 3. Juni 1845, † Staudach 10. Dez. 1903, Kgl. bayer. Gen.-Major z. D.; ⚔ Landshut 27. Sept. 1882 mit — Karoline Freiin von Steinling, * München 16. Okt. 1863. [München.]

Kinder: 1) Marie Anna Josephine Karoline Auguste, * Landshut 1. Okt. 1883.

2) Elisabeth Anna Maria Josephine Karoline Auguste, * München 11. Nov. 1886; ⚔ München 16. März 1905 mit Albrecht Frhrn von Lamezan, Kgl. bayer. Kftr und OLt. im Inf.-Leibrgt. [München.]

3) Friedrich Karl August, * München 29. Dez. 1887, Kgl. bayer. Lt. im 1. Schweren Reiterrgt. [München.]

Bonseri.

Im Mannesstamme erloschen.

Evangelisch. — Sachsen-cob. und goth. Adel und Frhr. d. d. . . 30. April 1857; preuß. Genehmigung zur Führung des Freiherrl. Titels d. d. Berlin 20. Febr. 1858. — W.: Gev. mit r. Herzschild, darin eine g. Dogenmütze. 1 und 4 im von Schw. und G. 9mal get. Schild pfahlw. ein gr. Eichenzweig mit 3 Eicheln; 2 und 3 in B. aus dem Spalt ein ſ. Schiffsschnabel mit 3 schrg. einw.-gek. Rudern. Frhrnkr. und freiherrl. gekr.

H. Schildhalter: 2 g. Löwen. — Erste Aufn. 1864; Näheres über die Standeserhebungen im Jahrg. 1866, S. 87.

† Julius Emil Alexander Freiherr von Bonseri, * . . 18. Jan. 1804, † . . 7. Juli 1885, Kgl. preuß. Major a. D., EKr des Joh.-O.; ⚔ . . 30. Juni 1833 mit Wilhelmine Weiß, * Langensalza 12. April 1815, † Dessau 15. Jan. 1894.

Tochter: Elsbeth Pauline Auguste Olga, * Rathenow 29. Nov. 1845; ⚔ Berlin 5. Mai 1871 mit Oskar von Lettow-Vorbeck, † Oldenburg 28. März 1904, Kgl. preuß. Gen.-Major a. D. [Oldenburg.]

Bonstetten, von der Borch, Borcke, 1912.

Bormann.

Lutherisch. — Belgischer Adel 28. Aug. 1859; sachsen-cob. und goth. Frhr. d. d. . . 12. Sept. 1868; belg. Bestätigung 2. Dez. 1870. — W. (1868): Über s. Schildesfuß, darin liegend ein blühender nat. Granatzweig, in Gr. ein Ritter in s. Rüstung mit Helmbusch, in der erhobenen Rechten ein blankes Schwert schwingend, am linken Arm einen mit einem 4blätt. gr. Kleeblatt bel. s. Schild, begl. rechts oben von einer s. Medaille, links oben von einem s. Ring. Frhrnkr. Auf dem gekr. H. mit gr.-s. Decke ein wachs. s. Roß. Schildhalter: 2 schw. Adler. Wahlspruch: Destruendo conservabis. — Erste Aufn. und Näheres über die Standeserhebungen im Jahrg. 1873, S. 57.

Karl Heinrich Freiherr von Bormann, * Brüssel 14. Aug. 1839. [. . .]

Born.

Evangelisch und katholisch. — Österr. Adel und Frhr. d. d. Wien 27. Nov. 1880. — W.: In G. eine aufsteigende, eingebogene b. Spitze, darin in nat. Wasser ein zackiger nat. Felsen, aus dem nach vorw. eine Quelle abstürzt, überhöht von einem s. Stern, beiderseits von aus der Spitze hervorbrechendem, r.-bez. schw. Adler begl. Frhrnkr. Auf dem gekr. H. mit rechts schw.-g., links b.-s. Decken ein offener, beiderseits mit einer g. Lilie bel. schw. Flug. Schildhalter: 2 g. Greife. Wahlspruch: Quod sis esse velis. — Erste Aufn. 1899.

† Julius Jacob Freiherr von Born, * Bomst, Posen, 11. Juni 1840, † Brighton 5. Febr. 1897, Herr auf Alt-Guttenberg und Neuhaus-Neumarktl, Bergwerksbes.; ⚔ Mühlhausen i. Th. 19. Aug. 1872 mit — Elise Blachstein, * Mühlhausen 26. Febr. 1853 (kath.; wiederverm. Vöslau bei Wien . . mit Conrad Padowetz, pers. Gen.-Lt., K. u. K. Major i. R.; gesch. . .). [Wien.]

Kinder: 1. Friedrich Paul Siegfried, * Berlin 25. Juni 1873, Herr auf St. Anna am Loibl, Krain, Bergwerksbes., ungar. Reichstagsabg.; ⚔ Budapest 22. Febr. 1899 mit — Maria Stephanie Gajáry von Miske und Csertö, * Kalocsa, Kom. Pest, 18. Aug. 1877 (kath.). [Budapest.]

Kinder (kath.): 1) Stephanie Maria Eveline Mathilde Cornelia Elisabeth Elfriede, * Budapest 22. Dez. 1899.

2) Julius-Friedrich Edmund Carl Joseph Ludwig Sigismund, * Budapest 1. Jan. 1901.

3) Beatrix Karola Maria Violetta, * Budapest 1. März 1903.

2. Carl Martin Ernst Alfred Willy, * Berlin 7. Juni 1876, Herr auf St. Catharina-Neumarktl, Krain, Dr. jur., K. K. Olt. i. d. E. des Ldw.-Ul.-Rgts Nr. 4, Ldtagsabg.; ⚔ Wien 20. Febr. 1905 mit — Franziska Freiin von Holtz, * Wien 11. Sept. 1884 (kath.). [St. Catharina und Wien.]
3. Elfriede Marie Lilly, * Berlin 29. Dez. 1880 (kath.), Herrin auf Nyitraszeg, Cserenye und Kamenetz, Kom. Barš; ⚔ Wien 29. April 1902 mit Edmund von Vépy-Vogronics, K. u. K. Olt. der Ref. des Feldkan.-Rgts Nr. 12. [Nyitraszeg.]

Borowiczka von Themau.

Katholisch. — Österr. Adel und Ritter mit dem Prädikat „von Themau" d. d. Wien 7. Aug. 1875; österr. Frhr. d. d. Wien 17. Dez. 1881. — W.: Durch einen g.-gesäumten, mit einem 5strahl. g. Stern und einem die Hörner aufw.-gek. g. Halbmond bel. schw. Schrägrechtsbalken get.; oben in R. ein g. Patriarchenkreuz, unten in B. eine s. Lilie. Frhrnkr. und 3 gekr. H. Auf dem rechten mit rechts b.-s., links schw.-g. Decken einw. ein schw. Flügel; auf dem mittl. mit r.-g. Decke 3 s., g., s. Straußfedern; auf dem linken H. mit r.-g. Decke ein Flügel wie auf dem rechten H. Schildhalter: 2 Geharnischte. Wahlspruch: Semper idem. — Erste Aufn. 1884; Näheres über die Standeserhebungen im Jahrg. 1885, S. 86.

† Rudolf Freiherr Borowiczka von Themau, * Unter-Themenau, NÖsterr., 1. Jan. 1821, † Wien 19. April 1898, K. K. Gen.-Auditor a. D.; ⚔ Wien 12. Juni 1852 mit Karoline Edler von Poppenheim, * Wadowice, Galizien, 25. Dez. 1825, † Linz 29. Nov. 1908.

Kinder: 1. Alfred Wilhelm Anna Maria, * Klosterbruck bei Znaim 7. Dez. 1855, K. u. K. Min.-Rat a. D.; ⚔ Wien 16. Juni 1888 mit — Sophie Aloisia Maria Blanka Goutta, * . . 18. Sept. 1862. [Wien.]

Kinder: 1) Rudolf Arthur Josef, * Wien 9. Sept. 1889. [Wien.]
2) Elisabeth Maria Karoline, * Wien 20. Jan. 1892.
3) Karoline Maria, * Innsbruck 23. Mai 1901.

2. Sidonie Antonia Franziska, * Graz 24. Sept. 1857; ⚔ Wien 11. Mai 1878 mit Joseph Gfn von Ezdorf, K. K. Hofrat. [Linz.]

Borsch von Borschod (Bors von Borsod).

Im Mannesstamme erloschen.

Evangelisch und katholisch. — Reichsadel mit dem Prädikat „von" d. d. Wien 7. Sept. 1802; österr. Ritter d. d. Wien 2. Okt. 1818; niederösterr. Ritterstand 17. Mai 1819; österr. Frhr. mit dem Prädikat „von Borschod" d. d. . . 19. Mai (Diplom d. d. Wien 14. Nov.) 1832. — W.: Gev. mit b. Herzschild, darin vorw.-gewendet eine g.-gekleidete Jungfrau mit g. Kranz auf dem langen Haar, in der erhobenen Rechten 5 g. Stäbe, in der gesenkten Linken einen g. Fisch haltend. 1 von Schw. und S. gesp., bel. mit einer aufst. Spitze in gew. Farben, darin auf der Teilungslinie ein befruchteter gr. Pfefferstock; 2 in B. ein g. Löwe in der rechten Pranke einen g. Kranz, in der linken eine g. Wage haltend; 3 in B. auf gewelltem Meer eine nackte Meerjungfer, die in der Rechten einen g. Schlüssel, in der Linken einen g. Fisch hält; 4 in Schw. schrgr. eine um ihre Stange gewundene, von einem glatten schw. Kreuz überzogene s. Fahne. Frhrnkr. und 3 gekr. H. mit rechts schw.-s., links b.-g. Decken. Auf dem rechten 4 s., schw., g., b. Federn; auf dem mittl. die Jungfrau des Herzschildes wachs.; auf dem linken die Fahne. Schildhalter: 2 g. Löwen. Wahlspruch: In omnibus fidelis. — Erste Aufn. 1848; geschichtl.

Notiz im Jahrg. 1860, S. 76; Näheres über die Standeserhebungen im Jahrg. 1875, S. 65.

† Friedrich Robert Franz Freiherr Borsch von Borschod, * . . 7. Juli 1809, † . . 21. Mai 1881, Herr auf Pöchlarn und Krummnußbaum, NÖsterr., Tamásda und Nagy-Kemény, Ungarn, Pleterjach und Galhof, Krain, Hzgl. sachsen-altenb. und sachsen-cob. und goth. Khr, GRat und Min.-Ref.; ⚔ . . 27. Mai 1837 mit Eleonore Gfin von Harrach, * . . 19. Jan. 1817 (kath.), † Wien 26. April 1856.

Töchter (kath.): 1. Eleonore Friederike Ludmilla, * . . 28. Jan. 1838. [Budapest.]

2. Sophie Klara Alexandrine, * . . 12. Aug. 1840. [Graz.]

Bossi-Fedrigotti von Belmonte.

Katholisch. — Patrizierfamilie aus Mailand (eingewandert in . . 1430). — (Unter Berufung auf das d. d. Wien 6. März 1665 in die Familie gekommene Diplom) erbländ.-österr. Adel unter dem Namen „Edler von Bossi und Belmonte" d. d. Wien 8. Febr. 1786; österr. Frhr. als „Bossi-Fedrigotti von Belmonte" d. d. Wien 11. Febr. 1882. — Besitz: Stammhaus in Sacco (seit 1430 im Bes. der Fam.), Güter in Branzoll (seit 1465) und in Bruneck (seit 1868). — W.: In R. ein zw. den Hörnern gekr. g. Stier mit emporgeschlagenem Schwanz. Frhrnkr. und 3 gekr. H. mit r.-g. Decken. Auf dem rechten ein einw.-wachs., g.-bew. r. Adler; auf dem mittl. vorw.-wachs. der Stier; auf dem linken H. aus Feuerflammen wachs. ein r.-bez. s. Phönix. Schildhalter: 2 g. Greife. Wahlspruch: Pro imperatore et patria. — Erste Aufn. 1884; Näheres über die Standeserhebungen im Jahrg. 1886, S. 77. Vgl. auch den Artikel Bossi-Fedrigotti im Taschenbuch der Gräfl. Häuser.

† Wilhelm Maria Simon Josef Freiherr Bossi-Fedrigotti von Belmonte, * Avio, Tirol, 16. Okt. 1823, † Sacco 27. April 1905, Dr. jur., K. K. Hofrat und Kreisger.-Präs. a. D., vorm. Ldeshptm. von Tirol; ⚔ I) Wien 15. Jan. 1868 mit Johanna von Klebelsberg-Thumburg, * Bruneck 3. Dez. 1843, † Trient 22. Febr. 1876; II) Innsbruck 10. Okt. 1881 mit — Paula Maria Franziska Antonia Riccabona von Reichenfels, * Cavalese 10. Dez. 1845. [Sacco bei Rovereto, Tirol.]

Kinder 1r Ehe: 1. Luigina Maria Theresia Federica, * Sacco 13. Sept. 1869.

2. Nikolaus Maria Pellegrino Fedrighello Johann Anton, * Sacco 27. Dez. 1870, K. K. Bez.-Hptm. in Innsbruck und n. a. Lt. der ber. Tiroler Ldesschützen; ⚔ Rettenstein bei Jenbach 12. Aug. 1908 mit — Irma Freiin von Gumppenberg, * München 22. Aug. 1885.

Tochter: Nicolaia Maria Johanna Elisabeth Paula Henriette Josefa, * Innsbruck 13. April 1910.

3. Theresina Maria Federica Giuseppina, * Innsbruck 18. Sept. 1873.

Bothmer, von dem Bottlenberg genannt von Schirp, Botzheim, 1912. Bouchenröder, 1869.

Boulles-Rußig.

Katholisch. — Adelsanerkennung und Ritterstand d. d. . . 24. Okt. 1763; böhm. Frhr. d. d. Wien 5. Nov. 1792 (für Joseph von Boulles, böhm. Gubernialrat); böhm. Inkolat d. d. Wien 15. Nov. 1792 (für denselben); österr. Verleihung des Prädikats „Rußig" d. d. Wien 28. Jan. (Diplom d. d. Wien 18. Febr.) 1810 (für denselben). — W.: In B. ein s. Sparren, begl. von 3 (2, 1) s. Kreuzchen. Frhrnkr. Auf dem gekr. H. mit b.-s. Decke ein s. Grabkreuz zw. offenem s. Flug. Wahlspruch: Virtute. — Erste Aufn. und geschichtl. Notiz im Jahrg. 1865, S. 90.

† Joseph Freiherr von Boulles-Rußig, * . . 10. Sept. 1810, † . . 20. Nov. 1864, K. K. Oberstlt. a. D.; ⚔ . . 15. Jan. 1845 mit Anna Dienstl, * . . 8. Juni 1820, † Krems 8. Mai 1892.

Kinder: 1. Marie, * . . 19. Okt. 1848; ⚔ . . 7. Juni 1870 mit Wolfgang Hirsch, † Neumarkt, Steierm., 4. Aug. 1905, K. u. K. Obersten d. R. [Graz.]

2. Joseph, * . . 9. März 1850, K. u. K. Major a. D. [Wien]; ⚔ Preßburg 17. Febr. 1905 mit Klementine gesch. Freifrau von Klobus (s. diesen Artikel), geb. Primavesi, * Olmütz 20. Nov. 1849 (evang.; gesch. [. . .]).

Bourgeois.

Katholisch. — Erbländ.-österr. Adel 23. Okt. 1797; österr. Frhr. d. d. Wien 12. Jan. 1811. — W.: Im G. und B. gev. Schilde 2 übereinander-stehende Sparren in gew. Farben. Frhrnkr. Auf dem gekr. H. mit b.-g. Decke ein g.-bew. schw. Adler. — Erste Aufn. und Näheres über die Standeserhebung im Jahrg. 1849, S. 61.

† Joseph Freiherr von Bourgeois, * . . 15. Sept. 1794, † . . 1. Juni 1866, Herr auf Hoch-Wolkersdorf, NÖsterr., K. K. Hptm. a. D.; ⚔ I) . . 20. Juni 1821 mit Josepha Freiin Güldenmüller von Güldenstein, * . . 28. März 1801, † . . 7. Juni 1842; II) . . 26. Juni 1845 mit Klara von Egloff, * . . 12. Dez. 1801, † . . 25. Sept. 1848; III) . . 1. Okt. 1849 mit Babette verw. Gfin Borzęk-Dohalský von Dohalitz, geb. Edlen von Ziernfeld, * . ., † . . .

Kinder 1r Ehe: 1. Marie, * . . 5. Juli 1825. [. . .]

2. Kamilla, * . . 19. Aug. 1828; ⚔ . . 16. Nov. 1850 mit Karl Brasseur Ritter von Kehldorf, K. u. K. Major a. D. [. . .]

3. Anna, * . . 14. Jan. 1831; ⚔ . . 24. Okt. 1849 mit Wilhelm Steiner Edlem von Pfungen, † . . 23. März 1886, K. K. Hofrat a. D. [Wien.]

4. † Josepha, * Hoch-Wolkersdorf 17. Febr. 1834, † Baden bei Wien 27. März 1911; ⚔ Wien 16. April 1859 mit Franz Frhrn von Buschman, † Baden bei Wien 18. Okt. 1904, K. u. K. FML. a. D.

5. † Karl, * . . 5. Mai 1836, † Graz 26. Okt. 1910, K. K. Postamtsassistent und Lt. a. D.; ⚔ . . 8. Jan. 1861 mit — Olga Freiin von Siber, * . . 17. März 1838. [. . .]

Kinder: 1) Eleonore, * . . 21. Nov. 1861. [. . .]

2) Ernst, * . . 26. März 1868, K. K. Rittm. im Ldw.-Ul.-Rgt Nr. 3. [. . .]

6. † Ernst, * . . 24. Aug. 1838, † Mauer 24. März 1906, K. u. K. Oberst a. D.

7. Nitta, * . . 17. Juni 1840. [. . .]

8. Katharina, * . . 7. Juni 1842. [. . .]

Bourguignon von Baumberg.

Katholisch. — Stammen aus Frankreich. — Erbländ.-österr. Adel und Ritter mit dem Prädikat „von Baumberg" d. d. Wien 8. Okt. 1757; erbländ.-österr. Frhr. mit Wappenbesserung d. d. Wien 30. Sept. 1775. — W.: Gesp. mit g. Herzschild, darin ein gekr. schw. Adler. Rechts in G. aus dem Fußrande ein spitzer gr. Berg mit einer nat. Zypresse; links in S. 2 r. Schrägrechtsbalken. Frhrnkr. und 3 gekr. H. Auf dem rechten mit gr.-g. Decke der Berg zw. 2 g. Büffelhörnern; auf dem mittl. mit schw.-g. Decke der Adler, auf dem linken H. mit r.-s. Decke 2 r. Straußfedern. — Erste Aufn. 1877; Näheres über die Standeserhebungen im Jahrg. 1881, S. 74.

† Anton Freiherr Bourguignon von Baumberg, * Wien 18. Dez. 1766, † das. 6. Aug. 1833, K. K. Oberst und Kmdt des Inf.-Rgts Nr. 35; ⚔ I) Josefstadt 11. April 1802 mit Anna Rumpelmayer, * Leitmeritz 23. März 1785, † Pilsen 6. Okt. 1817; II) Krakau 12. April 1819 mit Alexandrine Edler von Waiser, * Krakau 31. Okt. 1798, † Wien 14. Juni 1855.

Söhne: a) 1r Ehe: 1. † Anton, * Heřmanměstetz, Böhmen, 4. Juni 1808, † Pola 28. Mai 1879, K. u. K. GRat, Admiral und Festungskmdt von Pola; ⚔ Pola 10. Juni 1848 mit Johanna Maria Valentia Contessa Lombardo-Murray, * Pola 17. Okt. 1825, † das. 21. März 1887.

Kinder: 1) Anna Maria Johanna Antoinette, * Pola 27. Mai 1849; ⚔ das. 24. Aug. 1868 mit Karl von Herber, † Langenschwalbach 27. Jan. 1893, K. u. K. Linienschiffslt. der Ref. [Graz.]

2) Arthur Anton Adelbert, * Triest 14. Febr. 1857, K. u. K. Konteradm. i. R.; ⚔ Triest 19. April 1884 mit Marina Gattorno, * Triest 18. Mai 1861, † Dresden 18. Okt. 1908. [Pola.]

Kinder: (1) Edwin Franz Anton Arthur, * Triest 7. Jan. 1885, K. u. K. Gesandtsch.-Attaché und Lt. der Ref. des Drag.-Rgts Nr. 6. [Wien.]

(2) Vera Natalia Anna Johanna, * Triest 5. Febr. 1888; ⚔ . . . [. . .]

3) Maria Anna Johanna Antoinette Domenica Wilhelmine * Pola 14. Febr. 1859; ⚔ Graz 21. Okt. 1879 mit Anton Gfn von Aichelburg, K. u. K. Linienschiffslt. i. R. [Salzburg.]

4) Charlotte Helene, * Pola 24. Juli 1862; ⚔ das. 24. Mai 1879 mit August Marno von Eichenhorst, † Graz 10. Jan. 1891, K. u. K. Linienschiffslt. [Gmunden.]

2. † Karl, * Pilsen 8. Okt. 1810, † (gefallen bei) Bassano 5. Juni 1848, K. K. Hptm. im Inf.-Rgt Nr. 57; ⚔ Brünn 25. Nov. 1844 mit Mathilde Schöll, * Brünn 3. Febr. 1824, † das. 18. Febr. 1846.

Sohn: † Friedrich, * Brünn 9. Febr. 1846, † Wien 25. Sept. 1907, K. u. K. GRat und Ldespräs. i. R.; ⚔ Johrnsdorf, Mähren, 25. Sept. 1871 mit — Maria Ulrich, * Brünn 28. Mai 1846. [Wien.]

Kinder: (1) Friedrich, * Baden bei Wien 6. Juni 1872, K. K. Min.-Sekr. im Min. für Kultus und Unterr. und n. a. Lt. im Ldw.-Ul.-Rgt Nr. 5. [Wien.]

(2) Marie, * Wien 17. Mai 1874; ⚔ St. Johann, Tirol, 16. Juli 1910 mit Viktor von Panz, K. u. K. Rittm. [. . .]

(3) Karl, * Wien 23. Mai 1876, K. K. Ratssekr. der küstenländ. Statth., in Dienstverwend. beim Verw.-Gerichtshof in Wien.

(4) Eugenie, * Wien 25. Sept. 1878; ⚔ Czernowitz 4. Jan. 1903 mit Vincenz Farkas de Nagy-Jóka, K. K. Major und Gen.-Stabschef im 5. Ldw.-Distr. [Preßburg.]

(5) Mathilde, * Amstetten 8. April 1881; ⚔ Czernowitz 26. Okt. 1901 mit Koloman von Artner, K. u. K. Rittm. im Hus.-Rgt Nr. 14. [Nyiregyháza.]

— b) 2r Ehe: 3. † Stanislaus, * Budweis 9. Mai 1823, † Tüchern, Steierm., 22. Febr. 1884, K. u. K. FML. a. D.; ⚔ I) Brünn 21. Nov. 1858 mit

Sophie Karoline Thereſe Haupt, * Brünn 15. Mai 1836, † daſ. 3. Juli 1862; II) Neu-Cilli 23. Nov. 1879 mit — Eleonore Aloyſia Maria Altgfin zu Salm-Reifferſcheidt-Krautheim, * Gerlachsheim 16. Sept. 1836 (ſ. Goth. Hofkalender, II. Abt.). [Graz.]

Töchter 1r Ehe: 1) Amelie Sophie Emilie Marie, * Brünn 18. Juli 1860; ⚭ Straußenegg, Steierm., 6. Okt. 1884 mit Ludwig Frhrn von Wittenbach, Herrn auf Purgſtall, USteierm.

2) Hermine Leopoldine Marie, * Brünn 24. Juni 1861; ⚭ Lemberg 24. Nov. 1888 mit Johann Gfn von Lubno-Lubieński, K. u. K. Km., Kgl. ungar. Major. [Warasdin.]

Boutteville.

Katholiſch und evangeliſch. — Immatrikuliert im Kgr. Bayern bei der Frhrnklaſſe 6. Nov. 1842. — W.: In S. ein ſchw. Sparren begl. oben je von einem ſchw. Stern, unten von einem ſchw. Eberkopf. Frhrnkr. Schildhalter: 2 wilde Männer. — Erſte Aufn. und kurze geſchichtl. Notiz im Jahrg. 1859, S. 90.

† André Edmond Freiherr von Boutteville, * Cummieres 16. Aug. 1775, † . . 24. Sept. 1850; ⚭ . . 29. Jan. 1812 mit Charlotte Gfin von Berchem, * . . 28. Sept. 1793, † . . 14. Okt. 1852.

Söhne: 1. † Maximilian, * . . 24. Dez. 1815, † Mering 28. Juni 1872, Herr auf Mering; ⚭ . . 10. Mai 1843 mit Thereſe Gfin von Seinsheim, * . . 19. Juli 1820, † . . 25. Juni 1851.

Kinder: 1) Klementine, * Mering 25. Sept. 1844; ⚭ Augsburg 30. Okt. 1873 mit Maximilian Gfn von Armansperg, † München 3. März 1901, Kgl. bayer. Bez.-Amtmann a. D. [München.]

2) † Edmund, * . . 21. Dez. 1848, † München 24. März 1905, Herr auf Mering (ſeit 1843 im Beſ. der Fam.), Kgl. bayer. Km. und Lt. a. D.; ⚭ . . 18. Febr. 1873 mit — Olga von Tchigéwitſch, * . . 21. Juli 1854. [Mering bei Augsburg.]

Kinder: (1) Theodor Karl Edmund, * Mering 5. Sept. 1877. [Mering.]
(2) Marie Alfonſine Olga, * Mering 18. Sept. 1881, HofD. der Prinzſſin Marie Gabriele von Bayern; ⚭ Mering 19. Jan. 1907 mit Hans Gfn von Horn, Kgl. bayer. Kjkr und Olt. im Inf.-Leibrgt. [München.]

2. † Sigmund, * . . 1. Mai 1825, † Königswieſen bei Regensburg 15. Juli 1867; ⚭ Nairib 5. Juni 1860 mit Karoline von Zerzog, * Etterzhauſen bei Regensburg 10. April 1832, † Erlangen 18. Jan. 1882.

Kinder (evang.): 1) Julie, * München 12. April 1861; ⚭ Mering 17. Mai 1888 mit Auguſt Hauſer, † . . 10. Jan. 1911. [Schafhöfen bei Straubing.]

2) Adolf Edmund, * Königswieſen 13. Juni 1862, Kgl. bayer. Major und Bat.-Kmdr im 3. Inf.-Rgt; ⚭ Bayreuth 3. Nov. 1894 mit — Fanny Karoline Emilie Birnbaum, * Gunzenhauſen 5. April 1867. [Augsburg.]

Kinder: (1) Julie Wilhelmine Klothilde, * Bayreuth 20. Juni 1896.
(2) Sigmund Ludwig Edmund, * Bayreuth 7. Juni 1901.
(3) Karoline Anna, * Bruck bei München 27. Febr. 1908.

Borberg.

Katholisch. — Das Geschlecht stammt aus Franken. — Kaiserl. Wappenbrief d. d. Neustadt „Phinztag nach St. Erasmi-Tag" 1465; rittermäßiger Reichsadelstand mit Wappenbesserung d. d. Wien 5. Aug. 1569; österr. Bewilligung, sich des bisher geführten Frhrntitels in der Eigenschaft eines österr. zu bedienen, d. d. Wien 29. Dez. 1906 (Diplom d. d. Wien 6. März 1907). — W.: In G. auf gr. Dreiberg ein schw. Steinbock. Frhrnkr. Auf dem gekr. H. mit schw.-g. Decke der Steinbock wachs. — Erste Aufn. 1911. S. Gothaisches Genealog. Taschenbuch der Briefadeligen Häuser, Bd. V, 1911.

Friedrich Ladislaus Freiherr von Borberg, * Bockflüß, NÖsterr., 6. Jan. 1854, K. u. K. Gen.-Major (überkompl.) im Feldkan.-Rgt Nr. 36, Kmdt des Mil.-Reit- und Fahrlehrerinst.; ⚔ Wien 21. Mai 1887 mit — Marie Freiin Wucherer von Huldenfeld, * Kaschau 5. Febr. 1858. [Schloßhof, NÖsterr.]

Kinder: 1. Friedrich Karl, * Wien 13. Dez. 1888, K. u. K. Lt. im Drag.-Rgt Nr. 14. [Brandeis a. d. E.]
2. Margarethe Viola, * Wien 6. Dez. 1890.
3. Emrich Cherubin, * Wien 5. Juni 1893.

Boyneburgk, s. Boineburg. Brackel, 1912.

Branca.

Katholisch. — Altes Patriziergeschlecht aus Cannobia im Mailändischen. — Reichsadel d. d. Wien 29. März 1775; kurbayer. Anerkennung 5. Aug. 1775. — W.: Gev.; 1 und 4 in G. einw. ein gekr. schw. Adler; 2 und 3 von B. und R. schrgl. get., darin ein schrtdr g. Löwe, der in der rechten Pranke einen gekr. g. Stern emporhält. Frhrnkr. und 2 gekr. H. mit b.-g. Decken. Auf dem rechten der Adler wachs., auf dem linken der Löwe mit dem Stern wachs. Schildhalter: 2 g. Löwen. — Erste Aufn. und geschichtl. Notiz im Jahrg. 1877, S. 77.

A.

Reichsfrhr. und bayer. Frhr. 12. Mai 1790 (vom Kurfstn Karl Theodor von Pfalzbayern, als Reichsvikar); immatrikuliert im Kgr. Bayern bei der Frhrnklasse 10. Nov. 1812.

† Karl Ludwig Freiherr von Branca, * . . 26. Juni 1763, † Regensburg 5. Sept. 1845, Kgl. bayer. Km., Staatsrat und Appell.-Ger.-Präs. a. D.; ⚔ I) . . mit Sophie Therese Freiin von Trott zu Solz, * . ., † Wetzlar 8. Aug. 1805; II) . . mit Antonia Freiin von Lerchenfeld a. d. H. Aham, * . . 8. Febr. 1783, † . . 27. April 1852, EO. des Kgl. bayer. St. Annen-O.

Söhne: a) 1r Ehe: 1. † Friedrich August, * Wetzlar 18. Juni 1792, † . . 4. Okt. 1831, Kgl. bayer. Km. und Rittm. a. D.; ⚔ . . mit Franziska Freiin von Gravenreuth zu Guttenthau, * . . 5. Okt. 1793, † . . 22. April 1862.

Sohn: † Maximilian Lambert Joseph, * Seeon 16. Sept. 1818, † München 16. Okt. 1895, Kgl. bayer. Major a. D.; ⚔ . . 2. Okt. 1852 mit Johanna-Marie Becker, * Münster i. W. 6. Juni 1826, † München 16. Sept. 1906.

Kinder: (1) Karl Friedrich Maximilian, * . . 19. Mai 1853, Kgl. bayer. Postverwalter; ⚔ . . mit Franziska . ., * . . . [. . .]
(2) Auguste Franziska, * . . 7. Aug. 1866. [. . .]

— b) 2r **Ehe**: 2. † Maximilian Klemens Wenceslaus, * Ansbach 18. März 1814, † . . 19. März 1889, Kgl. bayer. Kftr und OBesger.-Rat a. D.; ⚔ . . 14. Aug. 1848 mit Maria Freiin von Godin, * . . 19. Juli 1824, † München 31. Jan. 1899.

Töchter: 1) Antoinette, * . . 15. Aug. 1849, im O. Sacré-Cœur in Portici bei Neapel.

2) Anna, * . . 4. April 1851, präbend. Ordens-D. des Kgl. bayer. Theresien-O. [. . .]

3. † Karl Theodor, * Ansbach 28. April 1818, † Altdorf 27. März 1869, Kgl. bayer. Förster a. D.; ⚔ . . 9. Mai 1854 mit — Rosina Wölfel, * . . 9. Febr. 1834. [. . .]

Töchter: 1) Doris Karoline, * Schweinspark 8. Febr. 1856; ⚔ Erlangen 14. Okt. 1882 mit Richard von Loewe (evang.), † München 22. April 1896, Kgl. preuß. Gen.-Lt. z. D. [München.]

2) Babette, * . . 14. März 1862.

3) Anna, * . . 3. April 1863.

B.

Bayer. Frhr. 17. April (immatrikuliert 30. Mai) 1875.

† Maximilian Ernst Wilhelm von Branca, * München 17. Juli 1807, † Aibling 7. Nov. 1846, Kgl. bayer. Ldger.-Assessor; ⚔ München 5. Febr. 1839 mit Sophie Ott, * München 25. Febr. 1810, † Traunstein 8. Sept. 1864.

Söhne, Freiherren von Branca: 1. † Maximilian, * Aibling 19. Nov. 1839, † München 29. Dez. 1906, Kgl. bayer. Km. und Gen. der Inf., Gen.-Adj. Sr. K. H. des Pr.-Regenten von Bayern; ⚔ München 25. April 1867 mit — Wilhelmine Hummel, * München 13. Juli 1846. [München.]

Kinder: 1) Maximilian, * München 19. Febr. 1868, Kgl. bayer. Km. und Major, persönl. Adj. S. K. H. des Hzgs Siegfried in Bayern, ER des Joh.-O. [Schloß Biederstein bei München.]

2) Wilhelm, * München 16. Febr. 1870, Kgl. bayer. Km. und Rittm. der Res. des 1. Schweren Reiterrgts, Leg.-Sekr. a. D., ER des Joh.-O. [Paris]; ⚔ (gesch. 26. Juni 1908 [. . .]).

3) Henriette, * München 31. Jan. 1876; ⚔ I) . . 1907 mit **Anton** Mangold, † Weilheim 29. Okt. 1907, Kunstmaler; II) . . Dez. 1909 mit Edmund Deussen. [Weimar.]

2. † Karl Michael, * Aibling 10. Nov. 1842, † Nürnberg 14. Mai 1880, Kgl. bayer. Eisenbahnoffizial; ⚔ München 8. Okt. 1873 mit Adelheid Ott, * Regensburg 3. März 1849, † München 7. Dez. 1897.

Sohn: Kurt, * Nürnberg 3. Dez. 1876. [. . .]

Brand (in Bayern), 1912.

Brand.

Lutherisch. — W.: In S. ein vorw.-wachs. Mann in b. Rock mit f. Aufschlägen und g. Gürtel, in jeder Hand einen g. Feuerbrand seitw. emporhaltend. Frhrnkr. Auf dem gekr. H. mit b.-f. Decke ein Busch von 5 b., f., g., f., b. Straußfedern. — Erste Aufn. und geschichtl. Übersicht im Jahrg. 1869, S. 80; Stammreihe im Jahrg. 1901, S. 73.

A.

Im Mannesstamme erloschen.

Stifter: Friedrich Ernst Dionysius Frhr von Brand, * 7. Sept. 1782, † 7. Sept. 1857. — Württemb. Adel und Frhr. d. d. . . 18. Okt. 1841 (für den Genannten).

† Albert Christoph Freiherr von Brand, * Ludwigsburg 17. Dez. 1808, † Mergentheim 21. Dez. 1898 (Sohn des Stifters), Kgl. württemb. Forstm. a. D.; ⚔ Mergentheim 28. Okt. 1856 mit — Cölestine Freiin Schertel von Burtenbach, * Mergentheim 13. März 1836. [Mergentheim.]

Töchter: 1. Marie Anna Antoinette, * Mergentheim 28. Febr. 1859; ⚔ das. 17. Mai 1888 mit Otto von Steinsdorf, Kgl. bayer. Obersten z. D. und Bez.-Kmdr. [München.]

2. Philippine Luise Helene, * Mergentheim 31. Jan. 1873; ⚔ das. 2. Juli 1892 mit Max von Stetten, Herrn auf Aystetten bei Augsburg.

B.

Stifter: Wilhelm Ludwig Gottfried (von) Brand, * 1790, † 24. Sept. 1865, Bruder des Stifters von A. — Württemb. Adel d. d. Stuttgart 20. Mai 1879 (für des Genannten Schwiegertochter und deren Kinder); württemb. Frhr. d. d. Stuttgart 12. Sept. 1899.

Wilhelm Karl Julius Freiherr (seit 1899) von Brand, * London 5. März 1856 (Enkel des Stifters), Kgl. württemb. Gen.-Major z. D.; ⚔ Potsdam 20. Juli 1896 mit — Alice Mathilde Minna Auguste von Bergmann, * Dorpat 20. Febr./4. März 1874. [München.]

Kinder: 1. Ernst Sebastian Albert Wilhelm Karl, * Straßburg i. E. 13. Mai 1897.

2. Marie-Bertha Luise Pauline Ottilie Amalie Victoria, * Straßburg i. E. 14. Dez. 1899.

3. Rolf Sebastian August Richard Otto, * Berlin 4. Aug. 1904.

Brandenstein, 1912.

Brandis.

Evangelisch. — Reichsadel mit „von" d. d. Wien 2. März 1769 (vom Kaiser Joseph II.); hannov. Frhr. d. d. Hannover 10. Juni 1856. — W.: Get.; oben in G. ein wachs. nat. Hirsch von 12 Enden; unten in S. 3 schw. Schrägrechtsbalken. Auf dem schw.-g. bewulsteten H. mit schw.-s. Decke 2 nach ausw. gerichtete s. Stäbe, der rechte mit 3 schrgl., der linke mit 3 schrgr. schw. Balken bel. — Erste Aufn. 1864; geschichtl. Übersicht im Jahrg. 1865, S. 95.

† Eberhard Freiherr von Brandis, * Hildesheim 9. Febr. 1795, † Ricklingen 13. Juni 1884, Kgl. hannov. Gen. der Inf. und Kriegsmin.; ⚔ Celle 4. Juli 1817 mit Luise Friederike Amalie von Lenthe, * Celle 30. Juli 1796, † Ricklingen 1. Okt. 1882.

Kinder: 1. † Karl Heinrich Wilhelm, * Celle 12. Aug. 1820, † Erbach i. O. 7. Aug. 1903; ⚔ Dresden 20. Dez. 1870 mit Ottilie Friederike Trenn, * . . 7. Juli 1843, † Erbach 26. April 1899.

Kinder: 1) Franz Eberhard Adolf Cordt, * Erbach 27. Juni 1874, Kgl. preuß. Hptm. und Komp.-Chef im Inf.-Rgt Nr. 78; ⚔ Marienwerder 1. Juni 1901 mit — Helene Matthiae, * . . 31. Mai 1877. [Osnabrück.]

Sohn: Karl Hermann Heinz-Günter, * Osnabrück 25. Aug. 1902.

2) Georg, * Erbach 3. Febr. 1876, 1r Schiffsoff. der Hamburg—Amerika-Linie.

3) Klara, * Erbach 2. Febr. 1880, Diakonissin. [Oranienbaum.]

2. Friedrich Adolf, * Celle 19. Juli 1828, Kgl. preuß. Major a. D.; ⚔ Braunschweig 29. Dez. 1863 mit Friederike Klara von Amsberg, * Braunschweig 23. Juni 1840, † Harzburg 23. Okt. 1908.

Kinder: 1) Felix Theodor Eberhard, * Harzburg 10. Juli 1868, Ghzgl. luxemb. Khr und Hofjägerm., Hzgl. braunschw. Hofjägerm., Kgl. preuß. Olt. der Ldw.-Kav. a. D.; ⚔ Detmold 27. Sept. 1901 mit — Jenny Freiin Quadt-Wykradt-Hüchtenbruck, * Berlin 18. Sept. 1874. [Biebrich a. Rh.]

Kinder: (1) Ursula Eugenie Klara Klementine Franziska, * Biebrich a. Rh. 8. Aug. 1902.

(2) Gabriele Clara Bertha Luise Theda Adelheid, * Biebrich a. Rh. 3. Jan. 1909.

(3) Henning Clemens Udo Felix Julius Gerhard, * Biebrich a. Rh. 27. Dez. 1910.

2) Agnes Maria Adelheid Anna Auguste, * Hannover 11. April 1884; ⚔ Harzburg 16. Febr. 1905 mit Julius von Boemcken, Hptm. und Komp.-Chef in der Schutztruppe für Südwestafrika. [Okanjande.]

3. † Charlotte, * Hannover 1. Febr. 1832, † das. 11. April 1912; ⚔ Celle 10. April 1856 mit Hermann von Anderten, † Göttingen 13. April 1879, Kgl. preuß. Obersten a. D.

4. † Klaus Franz Georg, * Harburg 19. Sept. 1836, † Ober-Ullersdorf bei Sorau 25. Aug. 1892, Kgl. preuß. Rittm. a. D.; ⚔ Rübeland 22. Mai 1890 mit — Theodora Marianne Viktoria Auguste Bertha von Brandis, * Hildesheim 7. Mai 1862. [Hannover.]

Brandt.

Im Mannesstamme erloschen.

Evangelisch. — Adelstand als „von Brandt gen. Flender" d. d. Mainz 29. Jan. 1778 (vom Hofpfalzgfn Hugo Franz Karl Gfn von und zu Eltz für Dr. jur. Johann Ferdinand Wilhelm Brandt); nass. Frhr. d. d. . . 3. Mai 1862; anhalt. Genehmigung zur Führung des Frhrntitels d. d. Dessau 19. Aug. 1862; preuß. Genehmigung d. d. Berlin 25. Juni 1866 (s. Jahrg. 1874, S. 77). — W.: Gesp.; rechts in B. ein pfahlw. gestellter g. Baumstamm, aus dessen 6 gestümmelten Ästen Flammen hervorschlagen; links in S. ein schrgl.-gestellter, in der Mitte mit einer schw. Raute bel. schw. Doppelhaken, dessen obere Spitze nach rechts, die untere nach links gek. ist. Auf dem gekr. H. mit rechts b.-g., links schw.-s. Decken der Haken mit der Raute zw. 2 ausw. geneigten Brändeln. — Erste Aufn. und geschichtl. Notiz im Jahrg. 1864, S. 73.

† Albert Friedrich Heinrich Freiherr von Brandt, * Köthen 8. Aug. 1817, † Dessau 26. Juli 1889, Hzgl. anhalt. Khr und OHofm. z. D.; ⚔ Frankfurt a. M. 28. Juni 1847 mit — Augusta Cowper, * . . 28. Dez. 1827. [Rosehill House bei Henley-on-Thames, England.]

Sohn: † Albert, * Frankfurt a. M. 26. April 1848, † . . 16. Nov. 1878, Kgl. preuß. Rittm. a. D.; ⚔ . . 19. Okt. 1876 mit — Helene Bloche, * Großdorf 7. März 1857 (wiederverm. Großdorf 26. Dez. 1886 mit Louis von Alvensleben, Hzgl. anhalt. Khrn, Kgl. preuß. Obersten a. D. [. . .]).

Tochter: Helene Augusta Susanna Wilhelmine, * Großdorf 25. Aug. 1877. [. . .]

Braun (in Ostpreußen), 1912.

Braun (in Österreich).

Evangelisch. — Reichsfrhr. mit Wappenbesserung und „Wohlgeboren" d. d. Wien 3. April 1764. — W.: Gev. mit s. Herzschild, darin ein nat. Löwe. 1 und 4 in B. pfahlw. 3 g. Sterne; 2 und 3 in R. 3 s. Schrägrechtsbalken. Frhrnkr. und 3 gekr. H. mit rechts b.-g., links r.-s. Decken. Auf dem rechten der Löwe einw.-wachs., auf dem mittl. ein offener, rechts b. mit den 3 Sternen, links r. mit den 3 Schrägbalken bel. Flug; auf dem linken H. ein schw. Reiherbusch. Schildhalter: 2 s. Löwen. — Erste Aufn. und geschichtl. Übersicht im Jahrg. 1865, S. 96.

† Johann Anton Freiherr von Braun, * Wien 20. Mai 1804, † . . 7. Aug. 1867, K. K. Hptm. a. D.; ⚔ . . 7. Nov. 1833 mit Anna Signor, * . . 5. Sept. 1810, † Krems 4. April 1889.

Kinder: 1. † Ludwig Karl Adolf, * Wien 20. Aug. 1840, † das. 2. Juli 1888; ⚔ . . 18. Mai 1868 mit Gisela Irma von Veszter, * . . 22. Okt. 1842, † . ., Ung., 17. Aug. 1909.

Söhne: 1) Rudolf Arthur Ludwig Paul, * . . 6. März 1869; ⚔ . . 30. Juli 1897 mit — Josephine Calogović, * . . . [. . .]

Tochter: Eleonore Marie Jenda Gisella, * . . 23. Aug. 1898.

2) Oskar Julius Hans, * . . 3. Mai 1870, K. u. K. Olt. der Res. des Hus.-Rgts Nr. 1; ⚔ . . 27. Febr. 1897 mit — Jenda Helene Anastasia Leovičs, * . . 7. März 1874. [. . .]

2. Antonie Katharina Josephine Adelheid, * Kaiser-Ebersdorf bei Wien 7. Mai 1844; ⚔ I) . . 9. Nov. 1869 mit Julius von Veszter, † . . 31. März 1873; II) . . 22. Juni 1875 mit Hugo von Leeb, K. u. K. Gen.-Major i. R. [Linz.]

Braunecker.

Katholisch. — Ungar. Adel 27. Jan. 1791; Reichsfrhr. mit „Wohlgeboren" d. d. Preßburg 21. Juni 1802. — Erste Aufn., Beschreibung des Wappens und Näheres über die Standeserhebungen im Jahrg. 1856, S. 87.

(S. Jahrg. 1899, S. 97; neuere Nachrichten über den Personalbestand fehlen.)

Bredow, Breidbach-Bürresheim, 1912.

Breidenbach.

Lutherisch. — Ghzgl. hess. Adel d. d. Darmstadt 1. Nov. 1837; Ghzgl. hess. Frhr. d. d. Darmstadt 23. Juni 1871. — W.: Gev. und bel. mit einem querfließenden, oben und unten gr.-begrenzten s. Bach. 1 und 4 in B. ein s. Mond, über dessen aufw.-gek. Hörnern 2 g. Sterne schweben; 2 und 3 in R. ein s. Schrägkreuz. Auf dem freiherrl. gekr. H. mit rechts r.-s., links b.-s. Decken ein wachs., g.-gekr., -bew. und -bez. zweischw., von S. und R. 6mal quergestreifter Löwe. Wahlspruch: Deo et principi. — Erste Aufn. 1873; Näheres über die Standeserhebungen im Jahrg. 1875, S. 75.

(S. Jahrg. 1911, S. 96; neuere Nachrichten fehlen.)

Breiten-Landenberg, s. Landenberg.

Breitschwert.

Im Mannesstamme erloschen.

Evangelisch. — Reichsadelsbestätigungen d. d. Prag 4. Dez. 1578 und d. d. Regensburg 27. Juli 1594 (s. Jahrg. 1876, S. 80); württemb. Frhr. d. d. . . 29. Nov. 1824. — W.: Get.; oben in G. ein wachs. schw. Löwe mit beiden Pranken ein breites blankes Schwert zum Streiche schwingend; unten in Schw. eine g. Lilie. Auf dem gekr. H. mit schw.-g. Decke der Löwe mit dem Schwert zw. 2 von G. und Schw. verw. get., mit je 1 g. Lilie best. Büffelhörnern. — Erste Aufn. und geschichtl. Übersicht im Jahrg. 1856, S. 93.

† Johann Ludwig Christian Freiherr von Breitschwert, * Ehningen 14. Mai 1758, † Hirsau 7. Aug. 1841, Kgl. württemb. Staatsrat; ⚔ Stuttgart 2. Sept. 1788 mit Luise Heinerike Rosine von Kessel, * Hohenneuffen 31. Jan. 1770, † Stuttgart 27. Jan. 1830.

Söhne: 1. † Wilhelm Gustav, * Stuttgart 19. Juni 1797, † Tübingen 26. Okt. 1864, Kgl. württemb. Khr, Staatsrat, Direktor des Ger.-Hofes für den Schwarzwaldkr. und Präs. des Staatsgerichtshofes; ⚔ Zeitlofs 14. Mai 1822 mit Luise Freiin von Thüngen, * Zeitlofs, Ufranken, 29. Aug. 1799, † Ehningen 9. Mai 1876.

Töchter: 1) † Emma Karoline Amalie, * Ellwangen 7. Mai 1826, † . ., Präbendin des adel. Stifts Oberstenfeld.

2) † Anna Natalie Luise, * Stuttgart 28. Jan. 1839, † . .; ⚔ Stuttgart 26. Febr. 1878 mit Karl Schuh, emer. Pfarrer.

2. † Gustav, * Stuttgart 31. Okt. 1798, † Ulm 15. März 1837, Kgl. württemb. Reg.-Rat; ⚔ Stuttgart 6. März 1832 mit Marie Charlotte Kielmayer, * Tübingen 9. Okt. 1810, † Stuttgart 3. Dez. 1873 (wiederverm. Stuttgart 17. April 1845 mit Karl Wilhelm Wolf, † Stuttgart 10. Mai 1869, Rektor am Katharinenstift in Stuttgart).

Töchter: 1) Luise Charlotte, * Ulm 10. Jan. 1833; ⚔ Stuttgart 13. Sept. 1858 mit Franz von Walther, † Stuttgart 23. Nov. 1878, Kgl. württemb. OTribunalsrat. [Stuttgart.]

2) Charlotte Cäcilie Friederike, * Ulm 11. Febr. 1835; ⚔ Stuttgart 3. Aug. 1858 mit Gustav von Boßert, † Stuttgart 28. Juli 1907, Kgl. württemb. Senatspräs. a. D. [Stuttgart.]

Brenken, 1912.

Brenner von Felsach.

Katholisch. — Reichs- und erbländ.-österr. Adel mit dem Prädikat „von" d. d. Wien 23. Nov. 1710; österr. Ritter mit dem Prädikat „Edler von Felsach" d. d. Wien 31. Mai 1818; österr. Frhr. d. d. . . 30. Dez. 1836 (Diplom d. d. Wien 6. Febr. 1837). — W.: Innerhalb breiten r. Schildrandes get.; oben in S. eine gr. Spitze, darin aus der Teilungslinie wachs. ein vorw.-gek. g.-gekleideter Mann mit r. Gürtel und schw. Stulphut, in der Rechten eine brennende Fackel haltend, oben beiderseits von einem g.-bew. schw. Adler am Schildesrand begl.; unten in B. auf gr. Boden ein bis zur Mitte ansteigender,

steiler brauner Fels, von dem ein nat. Bach abstürzt. Frhrnkr. und 3 gekr. H. mit rechts schw.-s., links r.-g. Decken. Auf dem rechten der Mann mit der Fackel wachs. zw. einem offenen schw. Flug; auf dem mittl. H. ein s. Anker, auf dessen Querholz ein aufw.-gerichteter s. Halbmond steht; auf dem linken H. ein wachs. g. Löwe zw. 2 r. Büffelhörnern. Schildhalter: 2 geharn. Männer. Wahlspruch: Esse potius quam videri. — Erste Aufn. 1859; geschichtl. Übersicht im Jahrg. 1868, S. 94.

† Adolf Maria Freiherr Brenner von Felsach, * Gainfarn 2. Febr. 1814, † das. 22. Sept. 1883, Herr auf Großau und Merkenstein, K. u. K. Km., GRat und a. o. G. u. b. M.; ⚔ Wien 3. März 1858 mit Luise Gfin von Seilern und Aspang, * . . 7. Aug. 1833, † Mödling 12. Juli 1911.

Söhne: 1. Joachim Maria Heinrich, * Athen 7. Febr. 1859, Herr auf Merkenstein und Großau, NÖsterr., K. u. K. Km. und Okt. im Ldw.-Ul.-Rgt Nr. 6; ⚔ Wien 5. Juni 1889 mit — Marie Gfin von und zu Gallenberg, * Frankfurt a. M. 18. Nov. 1860. [Gainfarn bei Vöslau.]

Kinder: 1) Hilda Maria Gisela Luise Therese Valerie, * Gainfarn 1. Aug. 1890.

2) Franz-Joachim Friedrich Maria, * Gainfarn 28. Juli 1895.

2. Adolf Joseph Maria Ignaz, * Ischl 18. Mai 1860. [. . .]

3. Joseph Maria Ludwig Ignaz, * Friederiksdal bei Kopenhagen 3. Juli 1863, K. u. K. Lt. a. D.; ⚔ Wien 15. Aug. 1887 mit — Wilhelmine Karoline Daubök, * Wien 11. Juni 1865. [Berlin-Schöneberg.]

Brentano.

Katholisch. — Österr. Adel und Frhr. mit A. H. d. d. Wien 3. Mai (Diplom d. d. Wien 3. Juli) 1857; italien. Wiederbestätigung des alten italienischen Adels laut Reskript des Min. des Innern d. d. Rom 19. Mai 1885. — W.: Gesp. und 2mal get. (6 Felder) mit einem s. Herzschild, darin eine hölzerne Brente oder Butte, an der sich rechts ein nat. Löwe aufrichtet und die links von einer sich 5mal krümmenden gr. Viper pfahlw. beseitet wird (StW.). 1 und 4 in G. ein gekr. b. Doppeladler; 2 und 5 von R. über B. get., darin übereinander 2 nat. Leoparden, zw. denen 4 freistehende gestürzte Zinnen erscheinen, begl. im rechten s. Obereck von einer b. Lilie; 3 und 6 in S. 3 r. Schräglinksbalken. Frhrnkr. Auf dem gekr. H. mit rechts b.-g., links b.-s. Decken der Doppeladler. Schildhalter: Rechts ein nat. Löwe, links ein nat. Leopard. Wahlspruch: In fortitudine prudentia. — Erste Aufn. und Näheres über die Standeserhebung im Jahrg. 1859, S. 101.

† Johann Jodokus Anton Freiherr von Brentano, * Frankfurt a. M. 18. Aug. 1803, † Wien 20. Febr. 1870, K. u. K. GRat und Sektionschef im Finanzmin.; ⚔ Triest 20. Dez. 1836 mit Anne Charlotte Sorell, * Chelsea, Middlesex, 11. April 1814, † Wien 5. Juli 1865.

Kinder: 1. † Hermann Friedrich, * Triest 14. Aug. 1840, † Geisenheim a. Rh. 5. Okt. 1909; ⚔ I) Schiltern 8. Mai 1879 mit Marie Gfin von und zu Aichelburg, * Schiltern 15. Juli 1856, † Unter-St. Veit bei Wien 3. Febr. 1881; II) Frankfurt a. M. 12. Mai 1888 mit — Gertrude von Brentano, * Geisenheim a. Rh. 28. Okt. 1855. [Geisenheim a. Rh.]

Kinder: a) 1r Ehe: 1) Gertrude Marie Friederike Sidonia Franziska, * Unter-St. Veit bei Wien 24. Jan. 1882; ⚔ Geisenheim a. Rh. 4. Okt. 1906 mit Dr. jur. Oskar Frhrn Schwäger von Hohenbruck, K. K. Statth.-Sekr. und Lt. i. d. E. [Meran.]

— b) 2r Ehe: 2) Anne Charlotte Gabrielle Margarete, * Hannover 6. Dez. 1890; ⚔ Geisenheim a. Rh. 7. Okt. 1912 mit Albrecht Frhrn von Freyberg, Kais. deutschem Kpt.-Lt. [Kiel.]

3) Johann Anton Goswin Joseph Hermann, * Geisenheim 3. Dez. 1892.

2. Maria Theresia Aloysia, * Triest 23. Juli 1846; ✕ Wien 29. Mai 1866 mit Otto Frhrn von Hake (luth.), † Hasperde 19. Sept. 1891, Herrn auf Hasperde und Flegessen, Prov. Hannover, K. u. K. Major a. D. [Hasperde.]

Bresciani.

Katholisch. — Adelstand d. d. Wien 20. März 1683 (vom Hofpfalzgfn Johann Christian Fstn zu Eggenberg für Johann Baptist Peter und Josef Brisiani, Lbsassen in Grabiska); Reichsfhr. d. d. . . 21. Juni 1710; Lbmann von Görz 14. Jan. 1740; aufgenommen unter den Adel von Friaul und eingetragen in das Goldene Buch von Venedig 15. April 1798. — W.: Innerhalb g. Schildrandes in B. auf grauem Felsen ein s. Zinnenturm mit 2 schw. Fenstern. Aus dem rechten Schildesrand geht ein r.-gekleideter, g.-bortierter Arm hervor, der einen s. Schlüssel in das Schloß der gesperrten schw. Tür des Turmes zu stecken versucht. Auf dem gekr. H. mit g.-eingef. b.-r. Decke steht ein g.-gekr. und -bew. schw. Adler. — Erste Aufn. und geschichtl. Übersicht im Jahrg. 1861, S. 70.

(S. Jahrg. 1895, S. 101; neuere Nachrichten über den Personalbestand fehlen.)

Bretfeld zu Kronenburg.

Katholisch. — [Wappenbrief d. d. Prag 20. März 1641 (für Michael Preg, Stadtrichter und Primator in Böhmisch-Krumau, verliehen durch Simon Brosius Horsteinsky von Horstein, Hofpfalzgfn); Reichsritterstand mit dem Prädikat „von Bretfeld" d. d. Wien 18. März 1696 (für Severin Johann Preg]). — Böhm. Adel mit „Edler von" d. d. Wien 18. Juni 1770; Reichsfhr. und kurpfalzbayer. Frhr. d. d. München 27. Juni 1792 (vom Kurfstn Karl Theodor von Pfalzbayern, als Reichsvikar); böhm. Ritterstand d. d. Wien 20. Jan. 1793; böhm. Inkolat im Ritterstande 9. April 1795; österr. Frhr. mit dem Prädikat „zu Kronenburg" d. d. Wien 27. Nov. 1807 (die letzten fünf Diplome für Franz Joseph). — W.: In R. schrgr. ein nat. Brett, oben und unten begl. von einem aufr.-gestellten s. Anker. Frhrnkr. und 3 gekr. H. mit rechts r.-s., links b.-g. Decken. Auf dem rechten der Anker zw. 2 r. Büffelhörnern; auf dem mittl. ein s. Zinnenturm mit Tor und Fenster und bedeckt mit der böhm. Königskr. auf g.-verziertem r. Polster; auf dem linken H. eine g. Feder zw. 2 Blumen. Schildhalter: 2 s. Einhörner. Wahlspruch: Dant pietas et probitas decus. — Erste Aufn. und Näheres über die Standeserhebung im Jahrg. 1853, S. 51.

† Emanuel Gabriel Freiherr von Bretfeld zu Kronenburg, * . . 25. März 1821, † . . 1876; ✕ . . 26. April 1846 mit Karoline Freiin Buol von Wischenau, * . . 1824, † . . 1887.

Kinder: 1. Eleonore, * Bobereck 1. Jan. 1851; ✕ Hamburg 2. Juni 1878 mit Adolf von Massow (luth.), † Wiesbaden 8. Okt. 1909, Kgl. preuß. Major a. D. [Wiesbaden.]

2. † Heinrich, * . . 24. März 1853, † Riga 28. Febr. 1888, Dr. phil., Prof. an der ldwirtschaftl. Hochschule in Riga; ✕ . . 1884 mit — Paula Schäffer, * . . 1862. [Breslau.]

Sohn: Hans Werner, * Halle a. d. S. 26. Mai 1885, Kgl. preuß. Lt. im Inf.-Rgt Nr. 51. [Breslau.]

3. Therese, * . . 24. März 1853, Zwillingsschwester des Heinrich; ✕ I) . . mit Georg Bloche (luth.), † . . , K. u. K. Major a. D.; II) Kronenburg 22. Aug. 1894 mit Berthold von Thun, Kgl. preuß. Major a. D. [Berlin.]

4. Karl Borromäus, * . . 24. Sept. 1855, Kpt. beim Österr. Lloyd; ✕ . . 1888 mit — Rosa Luppis, * . . 1868. [Triest.]

Sohn: Egon Karl, * . . 1889.

Bretschneider.

Lutherisch. — Österr. Frhr. d. d. Wien 28. Sept. 1843 (Diplom d. d. Wien 22. Febr. 1844). — W.: Gesp.; rechts in G. ein schw. Adler am Spalt; links in R. ein s. Schrägrechtsbalken, begl. von je einem g. Stern. Frhrnkr. Auf dem gekr. H. mit rechts schw.-g., links r.-s. Decken ein offener, rechts von G. über Schw., links von R. über S. get. Flug. — Erste Aufn. und geschichtl. Übersicht im Jahrg. 1857, S. 84.

(S. Jahrg. 1901, S. 79; neuere Nachrichten über den Personalbestand fehlen.)

Breuning.

Im Mannesstamme erloschen.

Lutherisch. — Württemb. Adel d. d. . . 1. Jan. 1806; württemb. Frhr. d. d. . . 1. Jan. 1814. — W.: Gesp.; rechts in Gr. 3 (2, 1) g. Kugeln, links in S. 3 abw.-geschr. r. Pfeile mit b. Spitzen und b.-s. Flitschen. Frhrnkr. und 2 gekr. H. mit rechts gr.-g., links schw.-s. Decken. Auf dem rechten die 3 Kugeln zw. einem offenen schw. Flug; auf dem linken H. ein bärt. Mannesrumpf in r. Kleid mit b. Kragen, s. Knöpfen und b.-gestulpter r. Mütze. — Erste Aufn. 1853; Näheres über die Standeserhebungen im Jahrg. 1875, S. 80. S. auch den gleichnamigen Artikel im Gothaischen Genealog. Taschenbuch der Briefadeligen Häuser, Bd. I, 1907.

† Johann Karl Georg Freiherr von Breuning, * Rosenfeld 24. Febr. 1785, † Stuttgart 9. Nov. 1847, Kgl. württemb. Gen.-Major a. D.; ⚔ I) Stuttgart 12. Okt. 1817 mit Friederike Wilhelmine Freiin von Mentzingen, * Mentzingen 3. April 1794, † Stuttgart 10. Nov. 1827; II) Stuttgart 9. Okt. 1828 mit Sophia Valeska von Froelich, * Augsburg 11. April 1806, † Heilbronn 12. März 1890.

Tochter 2r Ehe: Kamilla Valeska, * Stuttgart 28. Febr. 1837; ⚔ . . 12. Aug. 1875 mit ihrem verw. Schwager Karl Heinrich Frhrn Capler von Oedheim gen. Bautz. [Cannstatt.]

Brewer genannt von Fürth, s. Fürth. Brockdorff, Broich, 1912.

Bronn.

Evangelisch. — Württemb. Adel unter dem Namen „von Bronn" d. d. . . 9. Jan. 1862; württemb. Frhr. d. d. . . 4. März 1890. — W.: Gev.; 1 und 4 in R. ein einw. fließender s. Bronnen; 2 in B. ein Kranich; 3 in B. ein s. Schrägrechtsstrom. Auf dem gekr. H. mit r.-s. Decke ein offener, von R., S. übereck get. Flug. — Erste Aufn. und Näheres über die Standeserhebung im Jahrg. 1891, S. 93.

† Marie Dorothea Freifrau von Bronn geb. Grathwohl, * Weikersheim 1. Febr. 1837, † Salzburg 19. Mai 1901; ⚔ in morgan. Ehe Paris 21. Febr. 1861 mit Karl Fstn zu Hohenlohe-Langenburg, † Salzburg 16. Mai 1907, Kgl. württemb. Major à l. s. d. A.

Kinder: 1. Karl Ernst Johann Georg Fürst von Weikersheim Durchl., * Weikersheim 25. Jan. 1862 (s. Goth. Hofkalender, III. Abt.).
2. Viktoria Feodora Sophia Freiin von Bronn, * Weikersheim 8. Jan.

1863; ⚭ Salzburg 2. Sept. 1879 mit Ernst Ritter von Manner zu Mäßelsdorff (kath.), Herrn auf Bohdalitz, Mähren.
3. Beatrix Adelheid Sophia Freiin von Bronn, * Weikersheim 14. Okt. 1868. [Salzburg.]

Bruck.

Evangelisch. — Österr. Ritter 1848; österr. Frhr. d. d. Wien 19. Dez. 1849. — W.: Gev. mit schw. Herzschild, darin eine gestürzte, s. und r. gefütterte Mütze mit Hermelinaufschlag. 1 in R. ein r.-bez. g. Löwe, in der rechten Pranke eine Lanzenspitze, in der linken einen Palmzweig emporhaltend; 2 in G. eine Lanzenspitze, die sich hinter dem Herzschild bis in das 3. g. Feld herabzieht; 4 in B. ein 12end. g. Hirschkopf. Frhrnkr. und 3 gekr. H. Auf dem rechten mit r.-g. Decke der Löwe; auf dem mittl. die Mütze zw. einem offenen von S. und Schw. get. Flug und auf dem linken mit b.-g. Decke ein nat. Hirsch. Schildhalter: Rechts ein g. Löwe, links ein 12end. nat. Hirsch. Wahlspruch: Quod sis, esse velis. — Erste Aufn. und geschichtl. Notiz im Jahrg. 1853, S. 54.

† Karl Ludwig Freiherr von Bruck, * . . 18. Okt. 1798, † . . 23. April 1860, K. K. GRat und Finanzmin.; ⚭ . . 1827 mit Maria Buschek, * . . 25. März 1799, † Triest 18. Okt. 1886.
Kinder: 1. † Karl, * . . 24. Dez. 1830, † Spielfeld, Steierm., 9. Nov. 1902, K. u. K. GRat und a. o. u. b. Botsch. a. D.; ⚭ St. Petersburg 6. Sept. 1860 mit Alexandrine von Fehleisen, * . ., † Rom . . Febr. 1911, ED. des Kgl. bayer. Theresien-O.
Kinder: 1) Marguerite Marie, * . . 23. Juli 1861; ⚭ Rom 6. Febr. 1889 mit Viktor von Baggowut, Kais. russ. Kjkr und Botsch.-Sekr. [. . .]
2) Renée Minna, * . . 30. Juli 1863, ED. des Kgl. bayer. Theresien-O. [. . .]
3) Konstantin Karl, * . . 26. Jan. 1866. [. . .]
2. † Otto, * . . 15. Juli 1832, † Triest 3. Dez. 1897, Verwaltungsrat des Österr. Lloyd, K. u. K. Freg.-Kpt. a. D.; ⚭ I) Smyrna 28. Nov. 1861 mit Hermine Steindl von Plessenet, * . ., † . . 30. Nov. 1884; II) . . 5. Jan. 1885 mit seiner Nichte — Maria Anna von Preu, * . . [. . .]
3. Maria, * . . 16. Dez. 1834; ⚭ . . 26. Mai 1855 mit Paul Ritter von Scarpa, † . . 23. Sept. 1884, Kais. deutschem Konsul. [. . .]
4. † Fritz, * . . 25. Juli 1838, † Graz 4. Mai 1909, K. u. K. Hptm. a. D.; ⚭ Wien 19. Okt. 1861 mit — Marie Boßler, * . . . [Graz.]
5. Hans, * . . 21. März 1841; ⚭ Wien 3. Juli 1877 mit — Emilie (Mimi) von Liebenberg de Zsittin, * Como 11. Sept. 1853 (kath.). [. . .]
Kinder: 1) Karl, * . . 12. März 1878. [. . .]
2) Paula, * . . 27. März 1881.
3) Emil, * . . 22. Juli 1886. [. . .]

Brück.

Katholisch. — Reichsadel d. d. Wien 10. Juli 1515 (für Arnold von Brück in Reifferscheidt); Bestätigung des Reichsadels als Reichsritterstand mit dem Prädikat „Edle von" und Wappenbestätigung d. d. Wien 3. Juli 1747 (für die Brüder Johann Joseph von Brück, kurpfälz. Hofrat und Amtmann des Hzgt. Jülich, und Servaz Anton von Brück); kurpfalzbayer. Frhr. d. d. Mannheim 8. Okt. 1779 (für ersteren); immatrikuliert im Kgr. Bayern bei der Frhrnklasse 14. Dez. 1812. — W.: In S. ein aus einer 3bog. Krone wachs. g. Löwe, in der rechten Pranke einen Säbel schwingend. Auf dem H. mit gr.-s. Decke der wachs. Löwe. — Erste Aufn. 1855; geschichtl. Übersicht im Jahrg. 1856, S. 98.

† Joseph Freiherr von Brück, * Gladbach 10. Juli 1746, † München 29. Aug.

1819, Kgl. bayer. Truchseß und kurpfälz. OAmtmann; ⚭ Germersheim 15. Mai 1775 mit Katharine von Klein, * Mannheim 9. Juni 1759, † Eichstätt 4. Okt. 1831.

Söhne: 1. † Karl Theodor Franz de Paula, * Mannheim 20. Juni 1777, † Würzburg 20. März 1831, Kgl. bayer. Km. und OPostm.; ⚭ I) . . 11. Aug. 1808 mit Walpurga Wißbauer, * Traunstein . ., † . . 22. April 1815; II) Würzburg 11. Okt. 1824 mit Anna Margarete Golch, * Würzburg 3. Juli 1801, † das. 2. Febr. 1858.

Sohn 1r Ehe: † Ludwig Joseph, * Salzburg 25. April 1812, † München 30. Aug. 1893, Kgl. bayer. Km. und Gen.-Direktor der Kgl. bayer. Verkehrsanstalten; ⚭ . . 23. Aug. 1849 mit Amalie Freiin von Rottenhoff, * Offenburg, Baden, 1. Nov. 1825, † München 22. Juli 1878.

Kinder: (1) Amalie Elisabeth, * München 5. Dez. 1853, HofD. weil. J. K. H. der Fstin Maria Theresia von Hohenzollern, ED. des Kgl. bayer. Theresien-O. [München.]

(2) Luise Margarete Sophie, * München 24. Dez. 1854, ED. des Kgl. bayer. Theresien-O. [München.]

(3) Leopold Wilhelm Arnold, * München 24. Nov. 1856, Kgl. bayer. Major a. D. [München.]

(4) August Lothar Maximilian Ludwig, * München 7. Aug. 1859, Kais. deutscher Geh. Leg.-Rat und Gen.-Konsul in Warschau, Kgl. bayer. Km. und OLt. a. D.

2. † Joseph Anton, * Mannheim 19. Nov. 1782, † Mindelheim 10. April 1858, Kgl. bayer. Km. und Oberst a. D.; ⚭ Mitwitz bei Kronach 2. Sept. 1805 mit Christine Henriette Eleonore Freiin von Würzburg, * Würzburg 2. Sept. 1786, † das. 15. Dez. 1818.

Sohn: † Wilhelm Karl Philipp, * Würzburg 15. Febr. 1810, † München 28. Dez. 1865, Kgl. bayer. Km., Oberst und Kmdt des 1. Art.-Rgts; ⚭ München 15. Juli 1833 mit Karoline Gfin von Reigersberg, * München 12. April 1812, † das. 30. Dez. 1895, ED. des Kgl. bayer. Theresien-O.

Kinder: (1) Henriette Josephine Antoinette, * München 9. April 1836, ED. des Kgl. bayer. Theresien- und Dame des St. Elisabethen-O.; ⚭ München 7. April 1856 mit Ulrich Frhrn von Hutten zum Stolzenberg, † Stockach 29. Juli 1888, Kgl. bayer. Km., Gen.-Major und Oberstlhofm. a. D. [München.]

(2) † Karl Heinrich Joseph, * München 17. Okt. 1837, † Ingolstadt 3. Aug. 1895, Kgl. bayer. Km., Reg.-Rat und Bez.-Amtmann; ⚭ Jühnde 8. Mai 1869 mit Charlotte Freiin Grote, * Jühnde 6. Mai 1845 (luth.), † Ingolstadt 30. Jan. 1893.

Kinder: a. Eduard Oskar Wilhelm, * Eichstätt 28. April 1870, Kgl. bayer. Km. und Hptm. a. D.; ⚭ Lochau bei Bregenz 16. Mai 1903 mit — Anna Freiin Bodeck von Ellgau, * Staudenhäusl 26. März 1882. [Lindau i. B.]

Kinder: a) Max Karl Franz Maria, * Kempten 27. Febr. 1904.
b) Anna Maria Emma Theresia Franziska, * Kempten 31. Jan. 1906.

b. Charlotte (Lolo) Emilie Eugenie, * Eichstätt 1. Dez. 1871; ⚭ Schnega 18. Mai 1897 mit Hubert von Nathusius, Herrn auf Wahlitz, Kgl. preuß. Rittm. a. D. [Wahlitz.]

c. Henriette Josephine Therese, * Eichstätt 20. Juli 1874; ⚭ München 7. Jan. 1897 mit Maximilian von Kirschbaum, Kgl. bayer. Obersten und Kmdr des 6. Inf.-Rgts. [Bamberg.]

Brukenthal.

Lutherisch. — Ungar.-siebenbürg. Adel mit dem Prädikat „von Brukenthal" d. d. Wien 8. Juni 1724 (für Michael Broeckner); ungar.-siebenbürg. Baron d. d. Preßburg 18. Nov. 1790 (für die Brüder Michael, Karl und Martin, kinderlos †). — W.: Gev. mit b. Herzschild, darin über Wasser eine von 3 g. Sternen überhöhte 3bogige steinerne Brücke. 1 in R. auf gr. Boden eine g.-gekr., mit einem Lorbeerzweig, aus dem beiderseits je eine weiße Rose hervorsprießt, umwundene weiße Säule; 2 in B. ein auf einer g.-gekr. Schlange stehender Geharnischter mit weißem Helmschmuck, sein Schwert der Schlange in den Nacken stoßend und in der Linken einen Lorbeerzweig emporhaltend; 3 in B. ein g.-eingef., schw.-s. Schachbrett; im 4. von R. und Schw. schrgr.-get. Feld ein g. Löwe, der in der linken Pranke einen mit einem r.-befiederten Pfeil belegten gespannten Bogen abw. hält. Frhrkr. und 2 H. Auf dem rechten mit g.-r.-s.-b. Wulst und b.-s. Decke 3 Fähnchen, das mittl. von B. und S., die beiden äußeren von G. und R. get.; auf dem gekr. linken H. mit r.-g. Decke ein g. Stern neben einem von R. und Schw. get. Flügel. Schildhalter: 2 g.-gr. Drachen. — Erste Aufn. 1849; geschichtl. Übersicht im Jahrg. 1853, S. 57.

I. Linie.

Im Mannesstamme erloschen.

Stifter: Baron Michael, * . ., † 1813.

(S. Jahrg. 1907, S. 87; neuere Nachrichten fehlen; soll erloschen sein.)

II. Linie.

Im Mannesstamme erloschen.

Stifter: Baron Karl, * 26. Mai 1753, † 18. Dez. 1807.

† Joseph Baron von Brukenthal, * . . 24. Juni 1781, † Hermannstadt 23. April 1859, K. K. Km., GRat und ODeskommissär; ⚔ . . mit Josephine von Kißlingstein, * . . 31. Jan. 1784, † . . 26. Sept. 1848.

Kinder: 1. † Franz Joseph, * . . 24. Nov. 1803, † Hermannstadt 12. Sept. 1867, K. K. Km., Hofrat und Ldesger.-Präs.; ⚔ . . 1840 mit Therese Gfin Habik von Futak, * . . 7. Mai 1817 (kath.), † Hermannstadt 19. Febr. 1850.

Tochter: Wilhelmine, * . . 24. Sept. 1841 (kath.), StkrD.; ⚔ Hermannstadt 27. Sept. 1860 mit Franz Frhrn von Mylius (kath.), † Klagenfurt 1. Okt. 1904, K. u. K. Km. und Senatspräs. a. D. [Klagenfurt.]

2. Josepha Johanna Adalberta, * . . 24. April 1826; ⚔ . . 31. Jan. 1846 mit Georg Gfn Béldi von Ujon, † Klausenburg 23. Sept. 1877, K. u. K. Km., GRat und Präs. der Finanzldesdirektion in Siebenbürgen. [Klausenburg.]

Brunicki.

Katholisch. — Bayer. Adel und Frhr. nebst Prädikat „von Brunicki" (für Ignaz Brunstein, sowie für seinen Neffen und Schwiegersohn Ignaz Brunstein) a. d. München 12. Jan. (immatrikuliert 6. Febr.) 1815. Ignaz, der Erwerber des bayer. Frhrnstandes, erhielt für seine Person die Genehmigung, sich im österr. Kaiserstaate des Frhrntitels als eines ausländischen bedienen zu dürfen, d. d. Wien 12. Febr. 1818. — W.: In B. ein zweischw. s. Löwe, einen r.-befruchteten Lorbeerzweig vor sich haltend. Frhrnkr. Auf dem gekr. H. mit b.-s. Decke der Löwe wachs. zw. einem offenen, von S. über B. get. Flug. — Erste Aufn. 1891; kurze Stammreihe im Jahrg. 1893, S. 101.

I. Linie (des Peter).

Österr. Prävalierung des bayer. Frhrntitels als eines österr. d. d. Wien 2. Juni 1829; österr. Frhr. d. d. Wien 6. Nov. 1847 (Diplom d. d. Wien 10. Dez. 1852, für Leon und Konstantin, Söhne des Peter).

† Leon Anton Freiherr von Brunicki, * Zaleszcyki 11. April 1811, † das. 26. Juli 1866, Herr auf Zaleszcyki; ⚔ . . mit Marie Gfin Drohojowska, * . . 1814, * Lemberg 26. Juni 1893.

Kinder: 1. Marie, * . . 1842; ⚔ . . mit Ladislaus Gfn Drohojowski. [Wien.]

2. Helene, * . . 1844; ⚔ . . mit Roman Kniaź Puryna, † . . . [Gwoździec, Galizien.]

3. † Severin, * Zaleszcyki 9. April 1846, † Lemberg 13. Aug. 1902, Herr auf Zaleszcyki (Stadt), Alt-Zaleszcyki, Filipcze, Dobrowlany, Zyrawka, Bedrykowce und Zwiniacze; ⚔ I) . . mit Hedwig Edler von Zagórska, * Kołodziejówka 1. Juni 1858, † Torskie 5. Dez. 1882; II) . . 1884 mit — Maria Gfin Fredro, * Dubaniowice 14. März 1852. [. . .]

Kinder: a) 1r Ehe: 1) Hedwig Marie, * Zaleszcyki 26. Juli 1879; ⚔ . . mit Stanislaus Ritter von Bal, Herrn auf Tuligłowy bei Rudki, Galizien, Ldtagsabg.

— b) 2r Ehe: 2) Severin Heinrich Leon, * . . 18. Febr. 1884. [Lemberg.]

Bruder.

† Konstantin Ignaz, * Zaleszcyki 11. März 1820, † Lemberg 18. Mai 1890, Herr auf Lubień wielki, Lubień mały, Małkowice, Kosowiec und Dębianka; ⚔ . . 10. Nov. 1855 mit — Helene Korwin Szymanowska, * Słocina . . 1835. [Lemberg.]

Söhne: 1. Adolf Moritz Tadeus, * Lemberg 4. Mai 1857, Herr auf Lubień wielki, Lubień mały (Bad), Małkowice und Kosowiec, Bez. Grodek, Ldtagsabg.; ⚔ Wien 23. April 1881 mit — Marie Gfin Wallis, * Słocina 31. Dez. 1859, Herrin auf Słocina, Borek stary, Chmielnik, Brzezówka, Borówki, Lecka und Wilkowyja, Bez. Rzeszow. [Lubień wielki bei Lemberg.]

Töchter: 1) Marie Rosa, * Lubień wielki 26. Juni 1883; ⚔ Lemberg 22. Okt. 1907 mit Alexander Gfn von Wodzicki. [Słocina bei Rzeszów.]

2) Anna Alberta Helene, * Lubień wielki 21. Juni 1886.

2. Konstantin Ladislaus, * Lemberg 8. Nov. 1861, Herr auf Dobromirka, Bez. Tarnopol, Humieniec, Serdyca, Dmytrze, Nikąkowice und Dembianka, Bez. Lemberg. [Lemberg.]

II. Linie (des Joseph).

† Joseph Freiherr von Brunicki, * . . 1788, * Podhorce 2. Jan. 1835, Herr auf Podhorce, Wierczany, Tatarsko, Strzałków und Bereznica, Kr. Stryj, Galizien; ⚔ Lemberg 3. April 1816 mit Therese Karoline Johanna von Schmid, * Józefów 3. April 1797, † Lemberg 26. Juli 1874.

Kinder: 1. † Helene, * Podhorce 8. Nov. 1824, † Lemberg 8. April 1912.

2. † Julian Karl, * Podhorce 16. Mai 1827, † Lemberg 21. Febr. 1880, Herr auf Podhorce ꝛc.; ⚔ Lemberg 2. Mai 1857 mit Julia Pauline von (Prawdzic) Wolańska, * Bosancze 14. Febr. 1831, † Lemberg 4. Mai 1895, Herrin auf Hryniowce, Kr. Tłumacz, Galizien.

Sohn: Julian Marian, * Lemberg 10. Dez. 1864, Herr auf Podhorce, Strzałków ꝛc., Ldtagsabg.; ⚔ Horodenka 17. Aug. 1890 mit — Johanna (Iwa) Antonia Stephania Freiin von Romaszkan, * Horodenka 23. Okt. 1870. [Podhorce bei Stryj, Galizien.]

Söhne: (1) Julian Jakob Joseph, * Strzałków 5. Juni 1891, stud. agr. [Breslau.]

(2) Joseph Franz Albert, * Strzałków 3. Okt. 1892. [. . .]

Brusselle-Schaubeck.

Katholisch. — Das Geschlecht beginnt seine urkundliche Stammreihe mit Johann Maria Dominicus von Brusselle, † 1546. — Württemb. Frhr. d. d. Stuttgart 18. Febr. 1829; württemb. Genehmigung zur Führung des Prädikats „Schaubeck" d. d. Stuttgart 20. Okt. 1854. — W. (1854): Gev.; 1 und 4 in Schw. ein s. Schrägrechtsbalken, bel. mit 3 g. Pfennigen; 2 und 3 in S. ein zweischw. r. Löwe. Frhrnkr. und 3 H. Auf dem rechten mit schw.-s. Decke eine 2mal schrgr. r.-gestreifte, g.-gestulpte ungar. Mütze, deren Spitze best. mit 6 Pfauenfedern; auf dem gekr. mittl. H. mit r.-g. Decke ein mit dem Balken von 1 und 4 bel. schw. Flügel; auf dem gekr. linken H. mit r.-s. Decke der Löwe wachs. Schildhalter: 2 r. Löwen. — Erste Aufn. und geschichtl. Übersicht im Jahrg. 1857, S. 88.

† Felix Christian August Freiherr von Brusselle, * Hambach, Pfalz, 8. Nov. 1773, † Stuttgart 15. Mai 1846, Kgl. württemb. Gen.-Major und Chr; ⚔ Heßlach bei Stuttgart 27. Aug. 1801 mit Sophie Luise Regine Rau von und zu Holzhausen, * Ludwigsburg 16. Juli 1774, † Stuttgart 23. Mai 1832.

Söhne, Freiherren von Brusselle-Schaubeck: 1. † Joseph Theodor Alexander, * Bibrach 26. Nov. 1808, † Schaubeck 8. Aug. 1862, Herr auf Basthorst; ⚔ Stuttgart 12. Febr. 1838 mit Sophie Gfin von Holstein a. d. H. Holsteinburg, * Horsens 3. Juni 1815 (luth.), † Schwerin 3. Febr. 1904.

Kinder: 1) Agnes Josephine Sophie, * Totis, Ungarn, 8. Jan. 1839 (luth.); ⚔ Basthorst 31. Juli 1866 mit Nikolaus von Holstein, † Schleswig 18. Mai 1873 (luth.), Kgl. dän. Kjkr, Kgl. preuß. Kjkr und Reg.-Assessor, EMr des Joh.-O. [Schwerin.]

2) Felix Joseph Christian Graf von Brusselle-Schaubeck, * Totis 26. Dez. 1840 (s. Taschenbuch der Gräfl. Häuser).

3) Otto Emil Felix, * Basthorst 24. Aug. 1843, K. u. K. Km.; ⚔ Bürg bei Neuenstadt a. K., Württemb., 19. Febr. 1873 mit Charlotte Freiin von Gemmingen-Hornberg a. d. H. Treschklingen, * Rzezow, Galizien, 4. Okt. 1846, † Basthorst 4. Nov. 1906. [Basthorst, Hzgt. Lauenburg.]

Kinder: (1) Sophie Franziska Marie, * Würzburg 2. Dez. 1873.
(2) Marie Anastasia Agnes Charlotte, * Würzburg 3. Jan. 1875.
(3) Alexandrine Maria Theresia, * Würzburg 27. Mai 1876.
(4) Joseph Felix Maria, * Ludwigsburg 2. Sept. 1877, Kgl. württemb. Olt. im Ul.-Rgt Nr. 19. [Ulm.]
(5) Leopoldine Franziska Maria, * Ludwigsburg 18. Febr. 1881; ⚔ Basthorst 18. Febr. 1911 mit Rudolf Frhrn von Ruffin, Kgl. bayer. Km. und Bez.-Amtmann in Königshofen i. Gr., EMr des souv. Malt.-RrO.
(6) Franziska Sophie Maria, * Ludwigsburg 9. Okt. 1883.
(7) Anna-Maria Aloysia, * Ludwigsburg 25. März 1886.

4) Therese Friederike Julie Gabriele, * Basthorst 26. Aug. 1844 (luth.); ⚔ das. 9. Juni 1868 mit Paul von Hirschfeld (luth.), † Schwerin 6. Okt. 1903, Ghzgl. mecklenb.-schw. Khrn und Hofmarschall, Exz. [Schwerin.]

2. † Felix Friedrich Theodor, * Ellwangen 22. April 1811, † Schaubeck 30. Aug. 1877, Herr auf Schaubeck mit Klein-Bottwar und Heutingsheim, K. u. K. Km. und Oberst d. A.; ⚔ Mannheim 3. Juni 1846 mit Maria Freiin von Gemmingen-Hornberg a. d. H. Treschklingen, * Mannheim 16. Febr. 1815, † Stuhlweißenburg 4. Febr. 1853.

Kinder: 1) Sophie Maria Karolina Wilhelmine, * Wien 11. März 1851, ED. des Kgl. bayer. Theresien-O.; ⚔ Schaubeck 19. Aug. 1875 mit Heinrich Gfn Adelmann von Adelmannsfelden, Kgl. württemb. Khrn, Fstl. hohenzoll. Hofkammerpräs. [Sigmaringen.]

2) Felix Anton Sigmund, * Stuhlweißenburg 26. Jan. 1853, Herr auf

Schaubeck mit Klein-Bottwar und Heutingsheim, Württemb., Kgl. württemb. Khr, Zeremonienm. und Major a. D.; ⚔ Stuttgart 11. Juni 1908 mit — Herta Freiin Grote a. d. H. Jühnde, * Münster i. W. 11. Dez. 1881. [Schaubeck.]

Bubna, s. Warlich von Bubna, 1912.

Bucovich.

. . . . . — Österr. Adel und Frhr. d. d. Wien 14. Dez. 1891 (Diplom d. d. Wien 9. Febr. 1892). — W.: Durch einen schmalen s. Balken get. Oben in Schw. 3 (1, 2) g. Sterne, unten in R. eine antike g. Galeere mit 6 Rudern, ohne Mast und Segel. Frhrnkr. Auf dem gekr. H. mit rechts schw.-g., links r.-g. Decken eine nat. Möve. — Erste Aufn. 1893.

August Freiherr von Bucovich, * Triest . . 1852, K. u. K. Korv.-Kpt. i. R. [. . .]

Buddenbrock (Buddenbrock-Hettersdorff), 1912.

Budwiński.

Katholisch. — Österr. Adel d. d. . . 24. April 1865 (ohne Diplom); österr. Frhr. d. d. Wien 25. Okt. 1875. — W.: Im von B. über R. schrgl. get. Schild ein r.-bez. g. Greif, in den Pranken ein r.-geschnürtes Liktorenbündel mit Beil haltend. Auf dem gekr. H. mit rechts b.-g., links r.-g. Decke ein offener, rechts von G. und B., links von G. und R. get. Flug. Schildhalter: 2 g. Greife. Wahlspruch: Per ardua ad alta. — Erste Aufn. und Näheres über die Standeserhebungen im Jahrg. 1878, S. 89.

† Wenzel Freiherr von Budwiński, * Tarnopol 24. April 1816, † . . 17. März 1879, K. u. K. GRat und OLdesger.-Präs.; ⚔ Lemberg 18. April 1844 mit — Philippine Marie Mosing, * Tarnopol 11. Nov. 1818. [Krakau.]

Sohn: † Adam Julius Joseph, * Lemberg 27. Jan. 1845, † Wien 1. Juni 1900, Dr. jur., Senatspräs. beim K. K. Verwaltungsger.-Hof in Wien; ⚔ Wien 18. Nov. 1871 mit — Mathilde Freiin Possinger von Choborski, * Lemberg 26. Nov. 1854. [. . .]

Kinder: 1) Arthur Karl, * Wien 7. Okt. 1872, K. u. K. OLt. im Pionierbat. Nr. 11. [Przemysl.]

2) Olga Emilie, * Wien 26. Mai 1875; ⚔ das. 24. April 1897 mit Dr. Martin Szarski, K. K. Min.-Rat im Finanzmin. [Wien.]

Bühler (Bühler von Brandenburg).

Wappenbrief d. d. Wien 21. April 1622 (vom Hofpfalzgfn Florian Drost von Drostowitz für Nikolaus Bühler, Bürger und Verwandten des Größern Rats in Nürnberg, dessen Bruder Christoph und Vetter Daniel Bühler). — Erste Aufn. 1876; geschichtl. Übersicht im Jahrg. 1877, S. 104.

A. Bühler.

Evangelisch und griechisch-katholisch. — Reichsadel und Frhr. d. d. Wien 31. März 1784 (für Jacob Albrecht Bühler, Hzgl. württemb. WGRat). — W.: In B. ein s. Berg. Frhrnkr. und 2 gekr. H. mit b.-s. Decken. Auf dem rechten ein offener schw. Flug, auf dem linken 2 von B. und S. verw. get. Büffelhörner. Schildhalter: 2 g. Löwen. Wahlspruch: Deo et Caesari.

† Karl Albrecht Freiherr von Bühler, * Wien 21. Dez. 1786, † Eßlingen 23. Nov. 1863, Fstl. thurn und taxisscher Postm.; ⚔ I) Stuttgart 30. Nov. 1816 mit Karoline Reinhardt, * Stuttgart 23. Sept. 1792, † das. 3. Okt. 1834; II) Stuttgart 22. Nov. 1838 mit Marianne Auguste Sophie verw. Hufsadel, geb. Kielmann, * . ., † Ellwangen 12. Nov. 1841.

Sohn 1r Ehe: † Christian Albrecht Friedrich Theodor, * Stuttgart 6. März 1820, † . . 6. Juli 1890; ⚔ I) Stuttgart 30. Aug. 1845 mit Emma Johanna Sophie Kower, * Kloster Reichenbach . . 1825, † Stuttgart 18. Sept. 1846; II) Stuttgart 22. Juni 1847 mit deren Schwester Marie Karoline Kower, * Kloster Reichenbach 29. Nov. 1828, † Stuttgart 24. Okt. 1896.

Kinder 2r Ehe: 1) † Karl, * Stuttgart 3. Juni 1854, † das. 12. Febr. 1892; ⚔ Stuttgart 12. Juni 1881 mit — Pauline Maier, * Stuttgart 8. März 1858. [. . .]

Kinder: (1) Margarete, * Stuttgart 13. Mai 1883.

(2) Friedrich (Fritz), * Stuttgart 5. Aug. 1885, Kgl. württemb. Lt. der Res. des Ul.-Rgts Nr. 19. [. . .]

(3) Alice Hermine, * Stuttgart 20. Jan. 1891.

2) Amelie, * . .; ⚔ . . Stuttgart . . Juni 1885 mit Adolf Breitschwerdt. [Mailand.]

3) Anna, * . .; ⚔ . . mit — Karl Maurer, Kunstmaler und Kunsthändler. [München.]

Vatersbruder.

(S. Jahrg. 1905, S. 91; neuere Nachrichten fehlen.)

B. Bühler von Brandenburg.

Evangelisch. — Reichsadel mit „von" d. d. Wien 7. Sept. 1802; württemb. Genehmigung zum Prädikat „zu Brandenburg" d. d. 20. März 1833; immatrikuliert im Kgr. Bayern bei der Adelsklasse 12. Juli 1869; württemb. Frhr. d. d. . . 13. Okt. 1873. — W.: In S. ein gr. Berg. Frhrnkr. Auf dem gekr. H. mit gr.-s. Wulst und solcher Decke ein offener, mit je 3 r. Pfählen bel. s. Flug.

† Edmund Karl Freiherr Bühler von Brandenburg, * Schweigern 21. Mai 1808, † Brandenburg 5. Nov. 1873, Herr auf Brandenburg, Dr. jur. et phil.; ⚔ I) Frankfurt 1. Juni 1833 mit Johanna Maria Frasinelli di Celva, * . . 10. Nov. 1811, † Brandenburg 29. Juni 1833; II) . . 18. März 1835 mit Johanna von Heuß, * . . 12. Mai 1816, † Meiningen 2. Okt. 1862.

Kinder 2r Ehe: 1. Maria, * Brandenburg 18. März 1840; ⚔ Balzheim . . mit Friedrich von Stoll, † . . 31. März 1879, Herrn auf Wespach und Grünenfurt bei Memmingen, Kgl. bayer. Km. [. . .]

2. † Erwin, * Hohenstein a. Rh. 16. Juni 1842, † Ulm 24. Mai 1902, Herr auf Brandenburg, Kgl. württemb. Khr und OAmtmann; ⚔ Chur 22. Jan. 1881 mit — Ursulina Sidonie von Secchi, * Neapel 3. Aug. 1852. [Ulm.]

Kinder: 1) Maria Johanne Elisabeth, * Tettnang 15. Nov. 1882.

2) Totila Vital, * Ulm 25. Okt. 1884, Herr auf Brandenburg, OAmt Laupheim, Kgl. württemb. Lt. a. D.

Bülow, 1912.

Büsing-Orville.

Evangelisch. — Bayer. Adel unter dem Namen „von Büsing-Orville" d. d. München 3. Febr. (immatrikuliert 20. Febr.) 1900 (für Adolf, s. unten); bayer. Frhr. d. d. Berchtesgaden 31. März (immatrikuliert 30. April) 1901 (für denselben). — Besitz: Das Fideikommiß (seit 1900) Zinneberg (1450 ha), bestehend aus Zinneberg bei Glonn, Egmating und Nieder-Seeon, sämtlich im Bez.-Amt Ebersberg, OBayern. — W.: Gesp.; rechts in B. ein g. Anker, links in Schw. ein r.-bew., zweischw. s. Löwe. Auf dem gekr. H. mit rechts b.-g., links schw.-s. Decken ein auf einer g. Kugel stehender, r.-bew. schw. Hahn mit r. Kamm und r. Lappen zw. 2 rechts von G. und B., links von S. und Schw. get. Büffelhörnern. Schildhalter: 2 g. Greife. — Erste Aufn. 1909.

Adolf Freiherr von Büsing-Orville, * Frankfurt a. M. 17. Juni 1860, Fkherr auf Zinneberg, Kgl. bayer. Km. [Schloß Zinneberg]; ⚔ Hamburg 24. Aug. 1899 mit Edla Agnes Edler von Loessl, * Hamburg 30. Juni 1873 (gesch. 1906; wiederverm.).

Buffa von Lilienberg.

Katholisch. — Reichsadel d. d. Wien 14. März 1615; Ldmann von Tirol 12. April 1631; erbländ.-österr. Frhr. mit Vereinigung des Namens und Wappens der Genetti von Haiden d. d. Neustadt 3. Juli 1674. — W.: Schild 2mal gesp.; im rechten, von G. und B. gesp. Feld ein wilder Mann mit Laub um Kopf und Lenden, mit einer Keule über der rechten Schulter; das mittl. Feld ist schräg-gev., oben von G. und Schw. 5mal gesp. und bel. mit einer g. Sonne; 2 und 3 in S. eine schw. Lilie, unten in G. auf gr. Dreiberg ein schw. Stier; das linke Feld ist get., oben in R. ein sprgd. s. Roß, unten in G. 3 b. Balken. 3 gekr. H. Auf dem rechten mit r.-s. Decke ein wachs. r.-gekleideter Mannesrumpf in s. gestulpter Mütze zw. 2 r.-s. gebänderten Büffelhörnern; auf dem mittl. H. mit schw.-g. Decke eine g. Sonne vor 6 schw., g., schw., r., s., r. Straußfedern; auf dem linken H. mit b.-g. Decke der wilde Mann wachs. — Erste Aufn. und geschichtl. Übersicht im Jahrg. 1848, S. 51.

† Raimund Maria Peter Kajetan Freiherr Buffa von Lilienberg zu Castellalt und Genetti von Haiden gen. von Berentapp, * Telve 1. Juli 1795, † das. 21. März 1861; ⚔ Borgo 22. Nov. 1834 mit Franziska Freiin von Ceschi di Santa Croce, * Borgo 19. Mai 1814, † Telve 20. Sept. 1860.

Kinder: 1. Amalie Marie Auguste Karoline Philomena, * Telve 10. Sept. 1835; ⚔ das. 21. Febr. 1857 mit Joseph Edlem d'Anna di Celò, † Rovigno 25. Dez. 1894, K. K. Staatsanwalt. [Telve.]

2. † Auguste Marie Franziska Ferdinandine, * Telve 28. April 1838, † Ortenburg 13. Jan. 1911; ⚔ Triest 12. Dez. 1868 mit Gustav Ritter von Gröller, † Ortenburg 10. Jan. 1894, K. u. K. Linienschiffskpt. a. D.

3. Karl Peter Ferdinand Aloys Theodor, * Telve 9. Nov. 1839; ⚔ Borgo 1. Sept. 1864 mit — Katharina Bellat Edler von Bergamasch, * Borgo 1. Sept. 1842. [Telve, Bez. Borgo di Valsugana, Südtirol.]

Kinder: 1) Maria Franziska Anna, * Telve 30. Sept. 1865; ⚔ das. 15. April 1890 mit Franz Fedrigoni, † . . 1907, K. K. Ldesger.-Rat. [. . .]

2) Pia Charlotte Maria, * Telve 20. Sept. 1866.

3) Raimundine Elise Martine Maria, * Telve 12. Okt. 1867; ⚔ das. 10. Okt. 1889 mit Dr. med. Karl Bellat Edlem von Bergamasch. [Borgo.]

4) Franz Karl Augustin Maria, * Telve 4. Nov. 1868. [Telve.]

5) Peter Joseph Arminius Maria, * Telve 2. Jan. 1871; ✕ Vittorio Veneto 18. Aug. 1906 mit — Denise verw. Gfin Althann, geb. von Gröller, * Triest 1. Juni 1872. [Vittorio Veneto.]
Kinder: (1) Leonina, * Vittorio Veneto . . April 1907.
(2) Violetta, * Vittorio Veneto . . 1908.
(3) Gasparino, * Vittorio Veneto . . 1909.
6) Augusta Anna Maria, * Telve 8. April 1872; ✕ daf. 15. Juli 1903 mit Dr. Gino von Sluca Matteoni. [Levico.]
7) Ferdinand Auguſtin Kajetan Maria, * Telve 13. März 1877, K. K. Ger.-Adjunkt in Kaltern; ✕ Kaltern . . 1906 mit — . . Freiin Todeschi von Fchfeld, * . . .
Sohn: Gaetano, * Kaltern . . .
8) Amalia Aloyſia Maria, * Telve 8. Febr. 1881; ✕ daſ. . . Sept. 1907 mit . . Bovio. [. . .]

4. † Ferdinand Aloys Maria, * Telve 13. Sept. 1848, † Brescia 16. März 1912; ✕ Feltre 26. Juni 1872 mit — Luiſe Zadra, * Feltre, Prov. Belluno, 26. Aug. 1852. [Carzano in der Valſugana.]
Kinder: 1) Raimund, * Carzano 19. Juli 1873; ✕ Telve 9. Mai 1912 mit — Lucia Edler d'Anna di Celo, * Telve . . . [Carzano.]
2) Marie, * Carzano 29. Mai 1875; ✕ daſ. 6. Dez. 1897 mit Almerich Furlani, Kgl. italien. Hptm. der Berſaglieri. [Brescia.]
3) Joſeph, * Carzano 25. Okt. 1876; ✕ Borgo 21. Jan. 1904 mit — Anna Bellat Edler von Bergamaſch, * . . . [Vicenza.]
Sohn: Ferdinand, * . . .
4) Eliſabeth, * Carzano 14. Juli 1878.
5) Franziska, * Carzano 22. Mai 1880.
6) Karl, * Carzano 29. März 1883. [Carzano.]

von Buhl genannt Baron Schimmelpenning von der Oye.

Evangeliſch. — Preuß. Frhr. durch Genehmigung, Namen und Wappen der Barone Schimmelpenning von der Oye mit den ſeinigen vereint zu führen, d. d. Berlin 13. Nov. 1826 (für Johann Eberhard Friedrich Joſeph von Buhl). — W.: Geſp.; rechts ſchrgl. get., oben in G. eine r. Roſe an gr., an jeder Seite mit 3 Blättern beſ. Stiel, unten in B. ein hohes g. Doppelkreuz; links in S. 2 aufw.-geſchr., mit den Bärten aufw.-get. g. Schlüſſel (Schimmelpenning). Frhrnkr. Auf dem gekr. H. mit rechts r.-ſ., links b.-ſ. Decken die Schlüſſel zw. einem offenen, von S. und Schw. überget. Flug. — Erſte Aufn. und ältere Genealogie im Jahrg. 1891, S. 803; Berichtigung dazu im Jahrg. 1899, S. 112.

† Johann Eberhard Friedrich Joſeph von Buhl gen. Baron Schimmelpenning von der Oye, * Hortheim 1. Sept. 1772, † Groß-Körpen 20. April 1849, Herr auf Groß-Körpen und Zechern, OPr., Hptm. a. D., CKr des Joh.-O.; ✕ Lichtenau 24. Juni 1800 mit Anna Theophile Baronin Schimmelpenning von der Oye, * Groß-Körpen 30. Juni 1777, † daſ. 5. Dez. 1825.

Söhne: 1. † Karl Friedrich, * Goldap 27. Febr. 1801, † Berlin 28. Aug. 1881, Herr auf Rodelshöfen und Roſenort, Kr. Braunsberg, OPr.; ✕ . . 15. Aug. 1823 mit Klementine von Rautenberg, * . . 18. März 1800, † Rodelshöfen 4. Jan. 1844.
Kinder: 1) † Guſtav Adolf Adalbert, * Gradken, OPr., 13. Juni 1828, † Dresden 26. Nov. 1896, Kgl. preuß. Hptm. a. D.; ✕ I) . . 22. Aug. 1858 mit Klara Buſolt, * . . 2. Sept. 1840, † Bartenſtein, OPr., 4. Sept. 1861; II) Gumbinnen 24. Juni 1863 mit Johanna Kullak, * . . 21. Sept. 1840, † Montreux 31. Dez. 1871.
Töchter: a) 1r **Ehe:** (1) Olga, * Gumbinnen 18. Juli 1859; ✕ Dresden

14. Juni 1879 mit Hugo von Winckler, † Kötzschenbroda 29. Juli 1896, Kgl. sächs. Major z. D. [Dresden.]

(2) Paula, * Bartenstein 26. Juli 1861; ⚭ Dresden 23. Okt. 1879 mit Kamillo von Wilsdorf, † Krähenbad 9. April 1898, Kgl. sächs. Gen.-Major. [Dresden.]

— b) 2r Ehe: (3) Editha Asta Henriette Emilie, * Reußen 24. Aug. 1865; ⚭ Dresden 23. März 1887 mit Paul von Seydlitz, Kgl. sächs. Gen.-Lt. z. D. [Dresden.]

(4) Asta Wanda Ellinor Metha, * Elbing 8. Dez. 1867; ⚭ Dresden 1. Dez. 1897 mit Woldemar Richter, Kgl. sächs. Major im 2. Feldart.-Rgt Nr. 28. [Pirna.]

(5) Metha Nelly Lilli Selma, * Elbing 17. Juli 1871. [Dresden.]

2) † Heinrich, * Gradken 1. Jan. 1832, † Berlin 19. Okt. 1906, Kgl. preuß. Oberstlt. z. D.; ⚭ Stettin 29. Okt. 1868 mit — Anna Hedwig Dorothea Ida von Ohlen und Adlerskron, * Stargard i. P. 1. Okt. 1845. [Berlin.]

Töchter: (1) Anna, * Stettin 4. Okt. 1869; ⚭ Berlin 9. Mai 1894 mit Karl von Kriegsheim, Kgl. preuß. Gen.-Major z. D. [Gotha.]

(2) Veronika, * Inowrazlaw (jetzt Hohensalza) 6. Nov. 1874; ⚭ Berlin 26. Mai 1906 mit Georg Frhrn von dem Busche-Haddenhausen, Kgl. preuß. Major beim Stabe des Inf.-Rgts Nr. 158. [Paderborn.]

3) Ottilie, * Rodelshöfen 6. Dez. 1835; ⚭ das. 19. Sept. 1856 mit Eduard Hartung, † Königsberg i. Pr. 29. März 1898, Herrn auf Reußen, Kr. Angerburg. [Königsberg i. Pr.]

2. † Julius, * Groß-Körpen 5. Aug. 1818, † das. 19. Febr. 1911, Herr auf Groß-Körpen, Kr. Braunsberg, OPr.; ⚭ Königsberg i. Pr. 4. Mai 1854 mit Johanna Luise von Platen, * Memel 28. Febr. 1837, † Groß-Körpen 15. März 1901.

Kinder: 1) Magda Luise, * Zechern 16. Juni 1856. [Groß-Körpen.]

2) Gottliebe Julie, * Zechern 13. Juli 1857, Herrin auf Groß-Körpen. [Groß-Körpen.]

3) Luise Karoline Auguste, * Zechern 26. Jan. 1859. [Groß-Körpen.]

4) Johann Eberhard Friedrich Joseph, * Zechern 13. Jan. 1862, Herr auf Postehnen, Kr. Friedland, Kgl. preuß. Rittm. der Res. a. D., ERr des Joh.-O.; ⚭ Grunenfeld 8. Okt. 1897 mit — Elisabeth Antonie Zeline Christine Viktoria von Hahnenfeldt, * Grunenfeld 24. Juli 1870.

Kinder: (1) Eberhard Julius Friedrich, * Zechern 1. Juli 1898.

(2) Barbara Antonie Luise Martina, * Zechern 11. Nov. 1899.

(3) Veronika Elisabeth Magda, * Zechern 28. Okt. 1903.

5) Emilie Johanne Antoinette, * Zechern 19. Jan. 1871. [Groß-Körpen.]

Buol.

Katholisch. — Alter Reichsritterstand und gleichzeitig Reichs- und erbländ.-österr. Frhr. d. d. Wien 18. Nov. 1718 (für Johann Georg von Buol, K. K. Hofrat und GStaatssekr., auch Referendar der ober- und vorderösterr. Lande, tirol. Ldmann); Intimation an das Reich d. d. Wien 7. Febr. 1750, daß das Diplom d. d. Wien 18. Nov. 1718 als ein Freiherren- und Panierherrenstandsdiplom mit Verleihung des Prädikats „Wohlgeboren" geachtet werden solle (für denselben Johann Georg als damal. K. K. GStaatssekr., Referendar ꝛc. a. D.); niederösterr. Herrenstand 18. Febr. 1750; erbländ.-österr. Wappenbesserung d. d. Wien 1. Mai 1763 (von der Kaiserin Maria Theresia für die Frhrn Anton Franz und Johann Paul, Söhne des Johann Georg). — W. (1763): Gev. mit s. Herzschild, darin eine Jungfrau. 1 und 4 in G. ein flugbereiter, gekr. schw. Adler; 2 und 3 in S. ein gekr. r. Löwe, einen Kleestengel haltend. Frhrnkr. und 3 gekr. H.

Auf dem rechten mit r.-s. Decke der Löwe einw.; auf dem mittl. mit schw.-s. Decke der Adler; auf dem linken H. mit b.-s. Decke ein gekr. b. Löwe, ein Zepter haltend. — Erste Aufn. und Abstammung im Jahrg. 1862, S. 81. Vgl. auch das Taschenbuch der Gräfl. Häuser.

† Franz Freiherr von Buol, * . . 1763, † . . 1802, K. K. Lt.; ⚔ . . mit Maria von Rehn, * . ., † . . .

Söhne: 1. † Paul, * . . 1791, † . . 20. Sept. 1865, K. K. Hptm. a. D.; ⚔ . . 1817 mit Magdalene Theiß Edler von Tapfertreu, * . . 6. Juni 1791, † . . 12. April 1875.

Söhne: 1) † Gustav, * Slavitschin 20. Nov. 1820, † . . 26. Nov. 1878, K. K. Finanzrat a. D.; ⚔ I) . . 22. Juli 1857 mit Aloysia Heiß von Rognelli, * . . 10. Febr. 1840, † . . 3. März 1860; II) . . 8. April 1861 mit Marie von Kraft, * Rattenberg 5. Sept. 1838, † Innsbruck 2. Aug. 1910.

Kinder: a) 1r Ehe: (1) Rosina Karolina Ludmilla, * Kufstein 20. Juni 1858.

— b) 2r Ehe: (2) Maria Margareta Anna, * Kufstein 11. April 1862.
(3) Erich Aloys Gustav Maria, * Kufstein 12. April 1863.
(4) Aloysia Margareta Barbara, * Kufstein 4. April 1864.
(5) Paula Maria Karolina, * Kufstein 15. Okt. 1865.
(6) Ida Margareta Franziska, * . . 23. Sept. 1866.
(7) Karl-Adolf Franz Joseph, * Naunders 2. Okt. 1870, K. u. K. Hptm. im Inf.-Rgt Nr. 24. [Lemberg.]

2) † Konstantin, * . . 19. Nov. 1822, † Marburg, Steierm., 4. Okt. 1893, K. u. K. Gen.-Major a. D.; ⚔ I) Graz 1. Mai 1850 mit Karoline von Weber, * . ., † Graz 1. Aug. 1851; II) Wien 14. Okt. 1860 mit — Malvine Freiin Lenk von Wolfsberg, * Mainz 14. Okt. 1839. [Store, Steierm.]

Söhne 2r Ehe: (1) Wilhelm, * Wien 29. Juli 1862, K. u. K. Oberstlt. a. D.; ⚔ . . 1892 mit — Katharine verw. Baronin Rosen, geb. von Rosenschildt-Paulyn, * . . . [Store.]
(2) Arthur, * Josephstadt 5. Juli 1874, K. u. K. Hptm. in der Reit. Art.-Div. Nr. 5. [Komorn.]

2. † Karl, * . . 1794, † . . 1837, K. K. Hptm. a. D.; ⚔ . . 1818 mit Babette Spitzer, * . ., † . . 1872.

Sohn: † Aloys Karl Benno, * Teschen 24. März 1837, † Wien 5. Dez. 1907, K. u. K. Major a. D.; ⚔ I) Klausenburg 20. April 1868 mit Johanna Nagy de Kaal, * Klausenburg 24. Juni 1848, † das. 13. Sept. 1880; II) Salzburg 20. Sept. 1886 mit — Klothilde Fenzl, * Salzburg 31. Okt. 1844. [Wien.]

Sohn 1r Ehe: Richard, * Klausenburg 1. Sept. 1873, K. K. Oberstlt. der ber. Tiroler Landesschützen; ⚔ Klausenburg 24. Okt. 1893 mit — Rosa Gischler, * . . 8. Okt. 1873. [Wien.]

Tochter: Johanna Valerie, * . . 1. Febr. 1895.

Buol von Berenberg.

Katholisch. — Alter Reichsritter mit „Edler von" und Wappenbesserung d. d. Wien 11. Okt. 1707 (für Hans Andreas Buol, Herrn auf Berenberg, Rat bei mehreren Reichsämtern und Ständen). — W.: Gev. mit von B. und S. get. Herzschild, darin eine blondlockige Jungfrau in verw. Farben, in der Rechten einen Blumenstrauß haltend. 1 und 4 in S. auf gr. Dreihügel einw. ein gekr. r. Löwe, mit einem Kleestengel in den Pranken; 2 und 3 in G. auf gr. Dreihügel ein aufger., gekr. schw. Bär, eine Schlange haltend.

Frhrnkr. und 3 gekr. H. Auf dem rechten mit r.-s. Decke der Löwe mit dem Kleestengel wachs.; auf dem mittl. mit b.-s. Decke der Löwe wachs. mit einem s. Speer in den Pranken; auf dem linken H. mit schw.-g. Decke der Bär. — Erste Aufn. und geschichtl. Übersicht im Jahrg. 1854, S. 85.

A. In Tirol.

Im Mannesstamme erloschen.

Erbländ.-österr. Frhr. d. d. Wien 29. Mai 1795; böhm. Inkolat 22. Nov. 1807 (beides für Johann Ignaz von Buol zu Berenberg und Mühlingen, K. K. Gren.-Hptm.); aufgenommen in die Tiroler Adelsmatrikel d. d. 29. Okt. 1835.

† Franz Maria Freiherr von Buol zu Berenberg und Mühlingen, * Innsbruck 15. Sept. 1823, † Kaltern, Tirol, 24. Juni 1875, K. u. K. Km. und Gen.-Referent der tirol. Ldschaft; ⚔ Kaltern 2. Juli 1859 mit Luise Freiin Di Pauli von Treuheim, * Kaltern 23. Sept. 1835, † das. 3. April 1903.

Tochter: Maria Anna, * Innsbruck 21. Aug. 1861. [Kaltern.]

B. In Baden.

Aufgenommen in die schwäb. Reichsritterschaft, Kantons Hegau, d. d. Radolfszell 31. Dez. 1802; bad. Anerkennung des Frhrnstandes d. d. 11. Mai 1857. — Über die Abstammung s. Jahrg. 1857, S. 91.

† Rudolf Freiherr Buol von Berenberg, * Mühlingen 2. April 1809, † Konstanz 15. März 1895, Grundherr von Mühlingen c. p., Ghzgl. bad. Khr und OFörster a. D.; ⚔ Zizenhausen 31. Mai 1838 mit Bertha Bader, * Radolfzell 19. Dez. 1818, † Konstanz 14. Okt. 1887.

Kinder: 1. Isabella Fridoline Amalie, * Meßkirch 23. März 1839. [Konstanz.]

2. † Rudolf, * Zizenhausen 24. Mai 1842, † Baden-Baden 4. Juli 1902, Ghzgl. bad. Khr und OLdesger.-Rat a. D.; ⚔ Frankfurt a. M. 27. Juni 1883 mit Augusta Franziska Walpurga Marie Kunigunde Elisabeth Sophia Edeltrud von Savigny, * Baden-Baden 23. Juni 1865, † das. 27. Jan. 1902.

   Tochter: Mariefreda, * Mannheim 2. Dez. 1886, Novize im Orden vom heil. Herzen Jesu in Wien.

3. † Franz, * Zizenhausen 9. April 1849, † Überlingen 6. Febr. 1911, Grundherr von Mühlingen, Berenberg und Zizenhausen, Ghzgl. bad. Khr und Forstm., Kgl. preuß. OLt. a. D.; ⚔ Tegernsee 22. Juli 1880 mit — Olga Gfin von Deym, Freiin von Střitež, * München 18. Aug. 1860. [München.]

   Kinder: 1) Georg Rudolf Gebhard Maria, * Zizenhausen 11. Okt. 1881, Kgl. preuß. OLt. im 1. bad. Leibgren.-Rgt Nr. 109. [Karlsruhe i. B.]

   2) Oskar Felix Arnulf Konrad Maria, * Zizenhausen 20. Nov. 1882, Grundherr von Mühlingen, Berenberg und Zizenhausen im Hegau, Ghzgt. Baden, Kgl. preuß. OLt. im GGren.-Rgt Nr. 4, kmdt zur Gew.-Prüfungskomm. in Spandau.

   3) Elisabeth Bertha Anna Maria, * Zizenhausen 8. März 1885; ⚔ Überlingen 1. Febr. 1910 mit Dr. jur. Hans Frhrn von Krafft-Ebing, K. K. Hofkonzipisten und n. a. Lt. der Ldw. [Wien.]

4. Marie Isabella, * Zizenhausen 28. Nov. 1851; ⚔ das. 6. Febr. 1872 mit Eduard Frhrn von Hornstein, Fkherrn, Päpstl. Geh.-Km. [Grüningen.]

Burgau, 1912, resp. 1904.

Burger.

Im Mannesstamme erloschen.

Katholisch. — Österr. Adel und Ritter d. d. Wien 18. Jan. 1851; österr. Frhr. d. d. Wien 19. Juli 1854. — W.: Gev.; 1 und 4 in S. 2 geschr. r. Signalfahnen an hölzernen Schäften; 2 und 3 in B. aus wogender See der Leuchtturm des Triester Hafens, an dem oben schrgr. eine r. Signalfahne ausgesteckt ist, und unter dieser an einer Rahe untereinander 3 r. Signalballons herabhängen. Frhrnkr. und 2 gekr. H. Auf dem rechten mit r.-s. Decke die geschr. Signalfahnen und auf dem linken mit b.-s. Decke der Leuchtturm. Schildhalter: 2 g. Greife. — Erste Aufn. und Näheres über die Standeserhebungen im Jahrg. 1877, S. 110.

(S. Jahrg. 1905, S. 94; neuere Nachrichten fehlen.)

Burgk, s. Dathe von Burgk.

Burkhardt von der Klee.

Katholisch. — Reichsadel mit dem Prädikat „von der Klee" und Wappenbesserung d. d. Preßburg 26. Mai 1655; Aufnahme in die rheinische Reichsritterschaft Kanton Wetterau 28. Juli 1705; Reichsritterstand und „Edler Herr" d. d. Wien 31. Mai 1710; Aufnahme in die schwäbische 23. Febr. 1711, in die fränkische Reichsritterschaft 3. Juli 1711, in den niederösterr. neuen Ritterstand 14. Sept. 1712 und in den niederösterr. alten Ritterstand 10. März 1723; Reichsfrhr. d. d. Wien 23. März 1723; böhm. Inkolat d. d. 17. Aug. 1735. — W.: Get. mit gekr. s. Herzschild, darin auf gr. Boden eine Kleestaude. Oben in G. ein schw. Adler, der im Schnabel den Herzschild hält; unten in R. eine 2zinn. Burg mit geschl. Tor und Fallgatter, besetzt von zwei 3zinn. Türmen mit je einem Fenster. Frhrnkr. und 3 H. Die beiden äußeren mit Grafenkr., der mittl. mit Königskr., die mit einem Busch von 5 b., g., schw., s. und r. Federn best. ist. Schildhalter: 2 Leoparden. — Erste Aufn. und geschichtl. Übersicht im Jahrg. 1857, S. 93.

† Franz Georg Freiherr Burkhardt von der Klee, * . . 1775, † . . 9. Nov. 1827, Herr auf Marschendorf, Böhmen, K. K. Rittm.; ⚔ . . 24. April 1810 mit Barbara Gfin Schaffgotsch, * . . 13. Febr. 1788, † . . 4. Mai 1851.

Kinder: 1. † Anton Joseph Stephan, * Bielohrad 31. März 1819, † (gefallen) Solferino 24. Juni 1859, K. K. Hptm. im Feldjägerbat. Nr. 24; ⚔ Eger 5. Okt. 1852 mit Luise Müller, * Heiligenkreuz bei Eger 20. Dez. 1830, † Smichow 28. Jan. 1901.

Tochter: Rosa Marie Luise, * Eger 3. Aug. 1853; ⚔ Prag 3. Juli 1877 mit Johann Edlem von Ratzka, K. u. K. Oberst i. R. [Leitmeritz.]

2. † Berthold Johann Simon, * . . 17. Febr. 1823, † . . 22. Aug. 1870; ⚔ . . mit Marie Kohl, * . . April 1828, † . . 9. Okt. 1864.

Kinder: 1) Franz Leodegar Karl Ludwig, * . . 24. Juni 1852, K. u. K. Gen.-Major i. R.; ⚔ . . 30. Juni 1888 mit — Helene Gfin Drohojowska, * . . 2. Mai 1859. [Krakau.]

2) Maria Johanna Barbara, * . . 28. Okt. 1853; ⚔ Prag 9. Juni 1873 mit Karl Czaslavsky, † . . 12. Febr. 1902. [. . .]

3. Maria Antonia Emanuela, * Bielohrad 1. Febr. 1824; ⚔ Prag 7. Juli 1857 mit Heinrich Schubert, † . . Nov. 1905. [Prag.]

Burſian.

Evangeliſch. — Stammen aus Braunſchweig. — Reußiſcher (J. L.) Adel d. d. Schleiz 30. März 1844; reuß. J. L. Frhr. d. d. Schleiz 31. Aug. 1852; immatrikuliert im Kgr. Bayern bei der Frhrnklaſſe 12. Febr. 1869. — W.: In R. ein gezahnter g. Schrägrechtsbalken zw. 2 einander zugewendeten ſchw. Flügeln. Frhrnkr. und 3 gekr. H. mit rechts ſchw.-g., links r.-g. Decken. Auf dem rechten 3 Pfauenfedern; auf dem mittl. eine wachſ. Jungfrau, den deutſchen Adlerſchild und den fſtl. reuß. Ehrenſchild vor ſich tragend; auf dem linken H. ein poln. g. Reiterſtiefel zw. einem offenen, beiderſeits mit dem g. Balken bel. ſchw. Flug. Wahlſpruch: Widderſtand gifft kraft. — Erſte Aufn. und geſchichtl. Notiz im Jahrg. 1868, S. 107; Näheres über die Standeserhebungen im Jahrg. 1881, S. 104.

Johann Friedemir Ernſt Felix Freiherr von Burſian, * Frankfurt a. M. 17. Sept. 1849, Kgl. bayer. Rittm. a. D., RRr des Joh.-O. [München]; ⚔ Traunſtein 11. Juni 1900 mit Pauline Karoline Zobel, * Hannover 9. März 1875 (geſch. Ende 1908 [. . .]).

Buſchman.

Katholiſch. — Preuß. Adelsanerkennung 2. Mai 1827 (durch Min.-Reſkr.); öſterr. Anerkennung des Frhrnſtandes mit Wappenfeſtſtellung d. d. Wien 13. April (Ausfertigung des Plakats 22. Mai) 1879. — Die Stifter der drei Linien: Franz, Joſeph und Ignaz, waren Brüder. — W.: In G. ein liegender, mit je 2 geſtümmelten Äſten beſetzter nat. Baumſtrunk, aus deſſen Mitte ein belaubter nat. Baum emporwächſt, von deſſen Äſten an einem r. Band ein mit dem Mundſtück links-gek. Jagdhorn herabhängt. Frhrnkr. Auf dem gekr. H. mit r.-g. Decke die Figur des Schildes ohne das Jagdhorn zw. zwei von Schw. und G. verw. get. Büffelhörnern. — Erſte Aufn. und ältere Genealogie im Jahrg. 1857, S. 100; geſchichtl. Überſicht im Jahrg. 1858, S. 88.

I. Linie.

† Franz Freiherr von Buſchman, * Wien 16. Dez. 1778, † Graz 15. Dez. 1835, K. K. Gubernialrat; ⚔ Wien 23. Mai 1803 mit Anna Söllner, * Pernersdorf, NÖſterr., 9. Jan. 1784, † Graz 5. Okt. 1857.

Söhne: 1. † Ignaz, * Wien 29. Okt. 1814, † Kierling 31. Juli 1882, K. K. Hofrat; ⚔ I) Neukloſter 5. Nov. 1837 mit Helene Oeſterlein, * Neukloſter, Steierm., 18. Sept. 1816, † Wien 14. Jan. 1844; II) Wien 29. März 1845 mit Kornelia Karger, * Colmar i. E. 22. Sept. 1818, † Wien 3. Febr. 1885.

Söhne 2r Ehe: 1) Alfred, * Graz 21. Juli 1846, Dr. jur., K. K. Sektionschef a. D.; ⚔ Wien 22. Nov. 1873 mit Hermine Freiin von Diſtler, * Bochnia 2. Jan. 1850, † Pertiſau am Achenſee 18. Aug. 1912. [Wien.]

Töchter: (1) Hermine, * Wien 30. Jan. 1877; ⚔ daſ. 2. März 1905 mit Paul Michelitſch, K. u. K. Freg.-Lt. der Reſ. und Adjunkt am marit. Obſervatorium in Trieſt. [Trieſt.]

(2) Helene, * Weidling 27. Juni 1881; ⚔ daſ. 3. Juli 1900 mit Dr. jur. Gotthard Frhrn von An der Lan zu Hochbrunn, K. K. Statth.-Sekr. in Rovereto und n. a. Lt. des Tiroler Ldesſchützenrgts Nr. 1.

2) Joſeph Ottokar, * Graz 31. März 1854, K. K. Min.-Rat i. P.; ⚔ Wien 4. März 1878 mit — Dina Marcocchia Edler von Marcaini, * Zara 3. Juni 1857. [Wien.]

2. † Joſeph, * Graz 10. Jan. 1818, † Alt-Auſſee 13. Sept. 1884, K. K. Sektionschef im Handelsmin.; ⚔ Wien 23. Jan. 1855 mit — Antonia Gfin Thorinsky, * Wien 16. Febr. 1833. [Wien.]

Sohn: Franz Xaver, * Wien 29. Jan. 1856, K. u. K. Hof- und Min.-Rat im Min. des Kaiſ. und Kgl. Hauſes und des Äußern und Rittm. der Reſ. des Huſ.-Rgts Nr. 8. [Wien.]

II. Linie.

† Joseph Freiherr von Buschman, * Köln 6. Febr. 1781, † Wien 16. Okt. 1854, Fstl. liechtenstein. dirigierender Hofrat; ⚭ Wien 12. Jan. 1808 mit Katharina Mayer Edler von Mayerfelßen, * Wien 31. Okt. 1780, † Hietzing 29. Juni 1854.

Söhne: 1. † Joseph, * Wien 22. Sept. 1809, † das. 9. Dez. 1871, K. K. Ldesger.-Rat; ⚭ Salzburg 10. Juni 1845 mit Marie von Klebelsberg-Thumburg, * Linz 12. Nov. 1827, † Wien 13. Okt. 1909.

Tochter: Huberta, * Wien 4. Aug. 1850; ⚭ das. 20. Febr. 1878 mit Ignaz Frhrn von Rüstel, † Wien 28. Nov. 1903, Kais. Rat und Telegr.-Oberkontrolleur a. D. [Wien.]

2. † Gotthard, * Raggendorf, NOsterr., 10. Nov. 1810, † Maria-Enzersdorf 21. Aug. 1888, Dr. jur., K. K. Min.-Rat im Finanzmin. (als Schriftsteller bekannt); ⚭ Laxenburg 9. Okt. 1842 mit Karoline Freiin von Obenaus, * Wien 24. Jan. 1820, † das. 21. März 1904.

Kinder: 1) Malwine, * Wiener-Neustadt 7. März 1844; ⚭ Wien 29. März 1869 mit Wilhelm Frhrn von Haan, † Wien 3. April 1901, K. K. Sektionschef a. D. [Wien.]

2) Maximilian, * Gersthof bei Wien 31. Juli 1845, Dr. jur., K. K. Sektionschef a. D.; ⚭ Ober-Döbling bei Wien 2. Juni 1883 mit Kamilla Wagner von Wagensburg, * Brünn 1. April 1850, † Hermagor 24. Aug. 1911. [Wien.]

Kinder: (1) Karoline, * Wien 4. Mai 1884.
(2) Otto Salentin, * Wien 1. Mai 1886, Dr. jur., K. K. Konzipist der Staatsbahndirektion und Lt. der Res. des Feldkan.-Rgts Nr. 6. [Wien.]
(3) Angela, * Maria-Enzersdorf 29. Aug. 1888.
(4) Maximilian Cyriakus, * Maria-Enzersdorf 27. Juli 1890, stud. jur., K. u. K. Kadett der Res. des Feldkan.-Rgts Nr. 6. [Wien.]
(5) Kamill, * Wien 4. Jan. 1893.

3) Hugo, * Wien 7. Nov. 1846, K. K. Sektionschef a. D.; ⚭ Wien 17. April 1875 mit Maria Freiin von Haan, * Wien 5. Mai 1846, † Pötzleinsdorf 13. Okt. 1884. [Wien.]

4) Maria, * Wien 21. April 1851. [Wien.]

5) Gotthard, * Pötzleinsdorf bei Wien 22. Mai 1854, vorm. Gfl. Esterházyscher Gen.-Bevollm.; ⚭ Dubnitz, Ungarn, 26. Mai 1883 mit — Regine Roith, * Prag 15. Okt. 1859. [Wien.]

6) Theresia, * Wien 21. März 1857. [Wien.]

III. Linie.

† Ignaz Freiherr von Buschman, * Köln 23. April 1788, † Währing 31. Aug. 1832, K. K. Hof-Kommissionsrat; ⚭ Ober-Döbling 20. Juni 1814 mit Sophie Freiin von Lanfrey, * Wien 24. Sept. 1791, † Währing 28. Febr. 1852.

Söhne: 1. † Karl, * Wien 18. Sept. 1818, † Währing 13. Okt. 1876, K. u. K. Hof- und Min.-Rat im Min. des Kais. und Kgl. Hauses und des Äußern; ⚭ Währing 7. Juni 1851 mit Johanna von Mitis, * Wien 18. Aug. 1821, † Währing 3. Juli 1865.

Kinder: 1) † Ferdinand, * Währing 16. April 1852, † Wien 15. Dez. 1911, Dr. med.; ⚭ Grinzing bei Wien 30. Aug. 1883 mit — Emilie von Schoeller, * Wien 9. Dez. 1863 (evang.). [Wien.]

2) Karl, * Währing 31. Okt. 1853, K. K. Hofrat i. R.; ⚭ Währing 16. Mai 1881 mit — Johanna Sorge, * Wien 24. Juni 1858. [Wien.]

3) Franz Xaver, * Währing 2. April 1857, K. K. Sektionschef im Han-

delsmin.; ⚔ Wien 8. Okt. 1888 mit — Mathilde Giesecke, * Ternitz 27. Okt. 1868 (evang.). [Wien.]
Töchter: (1) Elise, * Wien 14. Dez. 1890.
(2) Johanna, * Wien 4. Febr. 1894.
(3) Marianne, * Baden 19. Juni 1895.
4) Crescentia, * Währing 31. Dez. 1860, StiftsD. des K. K. adeligen Damenstifts „Maria Schul" in Brünn. [Brünn.]

2. † Franz Xaver, * Währing 21. März 1827, † Baden bei Wien 18. Okt. 1904, K. u. K. FML. a. D.; ⚔ Wien 16. April 1859 mit Josepha Freiin von Bourgeois, * Hoch-Wolkersdorf 17. Febr. 1834, † Baden bei Wien 27. März 1911.
Kinder: 1) Rudolf, * Wien 10. April 1862, K. K. Bez.-Kommissär a. D., Beneficiat. [Ohlstorf bei Gmunden.]
2) Sophie, * Wien 27. März 1863, Extern-StiftsD. des K. K. adel. Damenstifts „Maria Schul" in Brünn.

Busek, 1912.

von dem Bussche, Buttlar (Buttler, Butler) und Treusch von Buttlar-Brandenfels, 1912.

Call zu Rosenburg und Kulmbach.

Katholisch. — Übertragung des dem Michael Tratter im Jahre 1548 vom römischen König Ferdinand I. verliehenen Wappens (bildet Herzschild mit dem 2. Helm) auf Anton von Call im Gericht Altenburg in Tirol d. d. Innsbruck 12. Dez. 1628 (vom Ehzg Leopold zu Österreich); österr. Ritterstand mit den Prädikaten „von Rosenburg und Kulmbach" 11. Nov. 1843 (für Aloys von Call); Übertragung des 21. März 1816 dem Obersten Karl von Call mit dem Prädikat „von Kulmbach" verliehenen österr. Frhrnstandes auf dessen Vetter und Adoptivsohn Aloys Ritter Call von Rosenburg 4. Dez. 1847 (Diplom d. d. Wien 10. Nov. 1851); aufgenommen in die tiroler Adelsmatrikel 1902. — W.: Gev. mit einem von S. und R. durch 3 aufsteigende eingespitzte Zinnen get. Herzschild, darin 3 (2, 1) g.-besamte Rosen in verw. Farben. 1 und 4 in Schw. ein einw.-sehender, säbelschwgdr Mann in ungar., rechts r., links s. Kleidung, Kragen und Aufschläge in verw. Farben, bedeckt mit einer herabhängenden, s.-gestulpten r. Zipfelmütze; 2 und 3 in G. 2 aufger. geschr. Turnierlanzen, von deren schw. Schäften von R. und S. get. Fähnchen herabhängen. Frhrnkr. und 3 gekr. H. mit r.-s. Decken. Auf dem rechten ein wachs., einw.-gekrümmter, schwertschwgdr geharn. Arm; auf dem mittl. H. eine s. Rose zw. 2 von R. und S. verw. get. Büffelhörnern und auf dem linken die geschr. Fähnchen zw. 2 Büffelhörnern, das rechte von R. und S., das linke von G. und Schw. get. Wahlspruch: Trev vnd wahr. — Erste Aufn. und geschichtl. Übersicht im Jahrg. 1856, S. 104.

† Adolf Freiherr von Call zu Rosenburg und Kulmbach, * Innsbruck 10. Mai 1819, † Graz 8. Febr. 1877, Dr. jur., K. K. Statth.-Sekr. a. D.; ⚔ Triest 14. Nov. 1848 mit Gabriele Kaltenegger von Riedhorst, * Triest 15. Jan. 1824, † Graz 11. Dez. 1901.
Kinder: 1. Guido, * Triest 6. Sept. 1849, K. u. K. GRat, a. o. u. b. Botschafter i. R., Handelsmin. a. D.; ⚔ Graz 15. Mai 1876 mit — Klara

Freiin von Schmidburg, * Graz 15. Sept. 1851, K. u. K. PD. [Villa Belsito, Lovrana, Istr.]

Kinder: 1) Marie Philomene, * Konstantinopel 27. März 1877; ⚔ Ika bei Lovrana 25. Febr. 1907 mit Richard Waenker von Dankenschweil, Kgl. preuß. Hptm. im Großen Gen.-Stab. [Berlin.]

2) Maria-Pia, * Konstantinopel 18. März 1880; ⚔ Tokio 10. Sept. 1910 mit R. A. Reddie, Kgl. großbrit. Plt. im 16. Lanciersrgt. [Norwich.]

3) Rudolf Maria Joseph Innocenz, * Konstantinopel 28. Dez. 1884, K. u. K. Freg.-Lt. [Pola.]

2. Sophie, * St. Pauls bei Bozen 16. Mai 1853, unter dem Namen Agnes Visitatorin der Barmherzigen Schwestern des heil. Vincenz von Paul. [Graz.]

3. Friedrich, * St. Pauls 16. Okt. 1854, Dr. jur., K. u. K. GMat und OLdesger.-Präs. in Innsbruck, Mitgl. des Reichsger., Mitgl. des Herrenh. des österr. Reichsrats auf Lebenszeit; ⚔ Alt-Aussee 29. Sept. 1891 mit — Bertha Freiin Schwäger von Hohenbruck, * Wien 31. Dez. 1864.

Kinder: 1) Marie Dorothea, * Wien 2. Dez. 1892.

2) Roman, * Wien-Grinzing 15. Juli 1894.

3) Adolf, * Wien-Ober-St. Veit 13. Aug. 1902.

4) Marie Gabriele, * Innsbruck 17. Febr. 1904.

4. † Irene Antonie, * Graz 9. Nov. 1859, † Seckau, OSteierm., 4. Mai 1911.

5. Gabriele, * Graz 18. Aug. 1861, unter dem Namen Leopoldine Barmherzige Schwester des heil. Vincenz von Paul und Oberin des Marianeums in Wien-Hetzendorf.

Callot.

Im Mannesstamme erloschen.

Katholisch. — Erbländ.-österr. Adel d. d. Wien 26. Jan. 1765; erbländ.-österr. Frhr. d. d. Wien 12. Aug. 1779 (beides für die Brüder Wenzel — I. Linie — und Karl — II. Linie). — W.: In R. ein s.-eingef. b. Balken, begl. oben von 5 nebeneinander stehenden g. Sternen, unten von einer brennenden nat. Granate. Frhrnkr. und 3 gekr. H. mit rechts r.-g., links b.-s. Decken. Auf dem rechten ein einw.-wachs. g. Löwe, die Granate vor sich haltend; auf dem mittl. 3 Straußfedern, eine r., eine g., oben mit einem Stern bel., und eine r., zw. einem offenen schw. Flug; auf dem linken H. ein im Ellenbogen abw.-gekrümmter Schwertarm, zw. 2 von S. und B. verw. get. Büffelhörnern. — Erste Aufn., geschichtl. Übersicht und Stammreihe im Jahrg. 1867, S. 131.

I. und II. Linie.

(S. Jahrg. 1903, S. 95; neuere Nachrichten über den Personalbestand fehlen.)

Campbell.

Evangelisch. — Aus der alten schottischen Adelsfamilie der Campbell of Craigniß. — Die Stifter der beiden Häuser, Ronald Campbell Frhr Craigniß (A.) und Edmund Kempt Frhr Campbell von Laurenz (B.), sind Brüder.

A. Campbell (Craigniß).

Sachsen-cob. und goth. Frhr. unter dem Namen „Craigniß" d. d. Gotha 11. Sept. 1882; großbrit. Genehmigung zur Führung des Frhrntitels d. d. . . 4. Jan. 1883. — Erste Aufn. und Näheres über die Standeserhebung im Jahrg. 1897, S. 126.

(S. Jahrg. 1903, S. 95; neuere Nachrichten über den Personalbestand fehlen.)

B. Campbell von Laurentz.

Sachsen-cob. und goth. Frhr. d. d. Gotha 1. Nov. 1886; großbrit. Genehmigung zur Führung des Frhrntitels 14. Febr. 1887; Aufnahme in den preuß. Adel unter dem Namen „von Campbell-Laurentz" d. d. Berlin 26. Jan. 1889. — W. (1889): Von G. und Schw. 8fach geständert. Auf dem gekr. H. mit schw.-g. Decke ein von einem preuß. Kürassierpallasch durch den Rachen gestochener Eberkopf mit Hals. — Erste Aufn. 1891.

Edmund Kempt Freiherr Campbell von Laurentz, * London 8. Juli 1848, Kgl. preuß. Major z. D.; ⚔ Stoke Park, Surrey, 28. Sept. 1886 mit — Sarah Elisabeth Budgett, * Clifton . . . [Windsor, Rosemead.]

Campe, Canstein, Capellen von Berkenwoude, Capler von Oedheim genannt Bautz, Carlowitz, 1912.

Carnap.

Katholisch und reformiert. — Preuß. Frhr. d. d. Berlin 13. Sept. 1825 (für Johann Gerhard von Carnap, Herrn auf Burg-Bornheim a. Rh.); preuß. Wappenvermehrung d. d. Sanssouci 11. Okt. 1845 (für denselben.) — Besitz: Das Fideikommiß Jahnsfelde (2550 ha), Kr. Landsberg a. d. W. — W. (1845): Schräg gev. mit s. Herzschild, darin ein schw. Adler. Oben und unten in Schw. eine s. Pferdebremse, rechts und links in S. ein g. Stern. Frhrnkr. und 3 H. — Erste Aufn. und geschichtl. Übersicht im Jahrg. 1866, S. 125. S. auch den gleichnamigen Artikel im Gothaischen Genealog. Taschenbuch der Briefadeligen Häuser, Bd. III, 1909.

† Johann Gerhard Freiherr von Carnap, * Elberfeld 23. Juli 1795 (reform.), † Botsdorf 28. Juni 1865, Herr auf Burg-Bornheim a. Rh., Kgl. preuß. Khr; ⚔ .. mit Emilie Bredt, * . . (luth.), † Botsdorf 21. Jan. 1873.

Söhne (reform.): 1. † Hellmuth Gerhard Ignatius, * . . 16. Febr. 1820, † Botsdorf 13. Mai 1880, Bürgerm. von Waldorf, K. u. K. Lt. a. D.; ⚔ Prag 1. Mai 1852 mit Philippine Gfin von Wallis, Freiin von Karighmain, * Goslon, Ungarn, 16. Nov. 1829 (kath.), † Ringen 27. Febr. 1903.

Kinder (kath.): 1) Anna Emilie Walpurga Josephine Jacqueline Sophie Maria, * Burg-Bornheim 23. Febr. 1856. [Pápa, Ungarn.]

2) Isabella Emilie Marie Gerhardine Josephine Marzella Johanna, * Botzdorf 4. Jan. 1864. [Köln.]

3) † Heinrich Michel Gerhard Joseph Maria, * Botzdorf 20. Jan. 1866, † Magdeburg 5. Sept. 1911, Amtmann; ⚔ . . 24. Aug. 1893 mit Johanna Bremus, * . . 24. Mai 1873, † . ., Amerika, . . .

4) Emil Gerhard Michael Maria Joseph Philipp Julius, * Botzdorf 17 März 1868, Bürgerm. von Mersch bei Jülich; ⚔ Steinbüchel 17. Mai 1902 mit — Elisabeth Franziska von Amelunxen, * Hamburg 19. Nov. 1872.

Kinder: (1) Horst-Hellmut August Wilhelm Georg Josef Maria, * Steinbüchel 23. Febr. 1903.

(2) Edelgard Maria Mathilde Wilhelmine Elisabeth, } Zwillinge, * Stein-
(3) Georg Krafft-Günther Erhard Ludwig Julius, } büchel 9. Nov. 1904.

5) Philippine Emilie Josefine Maria Ilka, * Botzdorf 26. Dez. 1870. [Pápa, Ungarn.]

2. † Philipp Ludwig Gerhard, * Düsseldorf 26. Jan. 1826, † Jahnsfelde 10. Dez. 1879, Fkherr auf Jahnsfelde, Kgl. preuß. PLt. a. D.; ⚔ . . 11. Jan.

1853 mit Ida Gfin von der Recke von Vollmerstein a. d. H. Werdringen, * . . 26. März 1836, † Eisenach 6. Febr. 1886.

Kinder: 1) Emmy Gerhardine, * Burg-Bornheim 29. Juli 1857. [Leontinenhof bei Görlitz.]

2) Roderich Karl Gerhard Ottomar, * Burg-Bornheim 13. Sept. 1858, Fkherr auf Jahnsfelde, Herr auf Leontinenhof bei Görlitz, Kgl. preuß. Khr und Rittm. der Ldw.-Kav. a. D., Ritterschaftsrat, ERr des Joh.-O.; ⚭ Nieder-Girbigsdorf 9. Mai 1882 mit — Helene von Cranach, * . . 29. April 1863. [Jahnsfelde bei Zantoch.]

Kinder: (1) Erika Wilhelmine Ida Luise Karoline, * Jahnsfelde 3. März 1884.

(2) Philipp Gerhard Gustav Adolf, * Jahnsfelde 28. April 1885, Kgl preuß. Lt. im Ul.-Rgt Nr. 9. [Demmin.]

(3) Herbert Richard Karl Wilhelm Ludwig, * Jahnsfelde 27. Jan. 1888, Kgl. preuß. Lt. im Hus.-Rgt Nr. 4. [Ohlau.]

(4) Sittah Kunigunde Luise Ludmilla Klothilde, * Jahnsfelde 8. Sept 1889; ⚭ das. 18. Okt. 1910 mit Georg von Brand, † Wutzig 18. Juli 1911, Fkherrn auf Wutzig.

(5) Gerhard Ludwig Detlef, * Jahnsfelde 27. Nov. 1892. [. . .]

(6) Rüdiger Richard Otto, * Jahnsfelde 2. Okt. 1901.

3) Therese Gerhardine Emilie Kunigunde, * Burg-Bornheim 22. Okt 1859. [Leontinenhof bei Görlitz.]

4) Karoline Mathilde Leontine Luise Adolfine Kunigunde, * Berlin 22. Juni 1863. [Leontinenhof.]

5) Friedrich Gerhard Philipp Hellmuth, * Altlaube 2. Aug. 1864, Kgl. preuß. OLt. a. D. [. . .]

6) Eugenie Adolfine, * Altlaube 7. Dez. 1865. [Leontinenhof.]

7) Adolf Gerhard Friedrich Wilhelm Kasimir, * Altlaube 5. Jan. 1867, Kgl. preuß. Rittm. im LeibGHus.-Rgt, Kmdr der Leib-Esk., ERr des Joh.-O.; ⚭ Pankow 29. Sept. 1894 mit — Else Schwartze, * Pankow 29. Okt. 1874. [Potsdam.]

Kinder: (1) Gerhard Friedrich Carl, * Pankow 29. Juli 1895.

(2) Kati Louise Else, * Ohlau 21. Sept. 1896.

(3) Adolf Gerhard Bernhard, * Berlin 18. Mai 1907.

8) Ludmilla Wally Luise Anna, * Altlaube 18. Jan. 1869; ⚭ Jahnsfelde 9. Juli 1891 mit Hans Frhrn von Hardenberg, Herrn auf Ober-Wiederstedt, Ghzgl. sächs. Khrn.

9) Friedrich-Wilhelm Ludwig, * Altlaube 4. März 1870. [. . .]

10) Elly Therese Anna, * Görlitz 2. April 1872. [Leontinenhof.]

11) Wally Luise, * Jahnsfelde 11. Juni 1874; ⚭ Berlin 26. Nov. 1903 mit Dr. med. Emil Schidlowsky. [Fulda.]

12) Konstantin Philipp Ottomar Gerhard, * Jahnsfelde 20. Dez. 1875 [. . .]

Castell.

Katholisch. — Reichsadel d. d. Wien 3. Nov. 1752; kurpfälz. Anerkennung 25. Okt. 1753; Reichsfrhr. d. d. Wien 2. Nov. 1773; bayer. Legitimation im Frhrnstande 30. Jan. 1806; immatrikuliert im Kgr. Bayern bei der Frhrnklasse 9. Nov. 1812. — W.: In R. 3 die Schildesränder berührende s. Rauten, überzogen von mit 3 kleinen schw. Rauten bel. s. Balken. 3 H. mit rechts schw.-s., links r.-s. Decken. Auf dem rechten und linken gekr. H. je ein niedriger, mit 2 s. Straußfedern best. r. Stulphut; auf dem mittl. ein r. Kissen mit 2 s. Schwanenhälsen, um die mit je 3 schw. Rauten bel. s. Halsbänder geschlungen

sind. Schildhalter: 2 Schwäne mit Halsbändern. — Erste Aufn. und Näheres über die Standeserhebung im Jahrg. 1864, S. 109.

† Maximilian Freiherr von Castell, * Bedernau 22. April 1830, † München 22. März 1877, Kgl. bayer. Min.-Rat im Min. des Innern; ⚔ . . 28. Dez. 1862 mit — Helene Freiin von Lerchenfeld, * Ansbach 24. Sept. 1842. [München.]

Kinder: 1. Marie Therese Babette, * Krumbach 17. Nov. 1863, präbend. DD. des Kgl. bayer. St. Anna-O. in Würzburg. [München.]

2. Auguste Marie Amalie, * Nördlingen 21. Okt. 1865, Vorsteherin des Kgl. Max Joseph-Stifts in München.

3. Marie Amalie, * Nördlingen 12. März 1867. [München.]

4. Ernst Maximilian Joseph Maria, * Würzburg 3. Jan. 1871, Herr auf Bedernau (335 ha), Kgl. bayer. Km. und Bez.-Amtmann a. D.; ⚔ München 26. Nov. 1906 mit — Helene Freiin von Hertling, * Ottenburg 31. Aug. 1879.

Sohn: Otto Ignatius Josef Wilhelm Maximilian Richard Maria, * München 21. April 1911.

5. Franz Xaver Maria Otto, * München 1. April 1873, Kgl. bayer. Amtsrichter in Neustadt a. d. W.-N., OPfalz; ⚔ . . Nov. 1911 mit — Maria Steinhäuser, * . . .

Catinelli.

Katholisch. — Modenesischer Adel d. d. 18. Juli 1821; österr. Ritter d. d. Wien 27. Dez. 1854; österr. Frhr. d. d. Wien 6. Okt. 1901 (Diplom d. d. Wien 24. Febr. 1902). — W. (1902): Gev.; 1 und 4 in B. 3 (1, 2) flache s. Schalen; 2 und 3 in S. eine österr. Regimentsfahne. Frhrnkr. und 2 gekr. H. mit b.-s. Decken. Auf dem rechten ein geschl., vorn von B. über S., hinten verw. get. Flug; auf dem linken H. die Regimentsfahne. Schildhalter: 2 nat. Falken. Wahlspruch: Est modus in rebus. — Erste Aufn. 1907.

† Maximilian Franz Josef Freiherr von Catinelli, * Görz 18. April 1840, † das. 24. Okt. 1907, K. u. K. GRat und FZM. i. R., Inh. des Inf.-Rgts Nr. 96; ⚔ I) Zara 7. April 1869 mit Christine Afrić, * Sinj, Dalm., 17. Nov. 1844, † Zara 1. Sept. 1888; II) Tomašnica, Kroatien, 11. Aug. 1894 mit — Wladimira Gabriele Auguste von Merzljak, * Graz 7. Okt. 1858. [. . .]

Kinder: a) 1r Ehe: 1. Maximilian Karl Andreas, * Zara 5. März 1870, K. u. K. Hptm. im Inf.-Rgt Nr. 97. [Triest.]

2. Wilhelm Anton Josef, * Zara 16. Febr. 1872, K. u. K. Major, Gen.-Stabschef des Ldw.-Kav.-Inspektors. [. . .]

3. Maximiliana Rosa Anna Marie, * Lemberg 26. Febr. 1875.

— b) 2r Ehe: 4. Alfred Maximilian Wladimir, * Temesvár 31. Juli 1895.

Catty.

Im Mannesstamme erloschen.

Katholisch. — Österr. Adel d. d. Wien 25. April 1871 (für Norbert Catty, K. u. K. Obersten im Inf.-Rgt Nr. 21); österr. Frhr. d. d. Ischl 9. Juli (Diplom d. d. . . 24. Okt.) 1898 (für Norbert, Sohn des Obigen). — W.: Gesp.; rechts get., oben in Schw. ein s., unten in S. ein b. C; links in R. ein aufger. blankes Schwert mit g. Griff, beseitet von 2 g. Sternen. Frhrnkr. Auf dem gekr. H. mit rechts schw.-s., links r.-g. Decken ein

Schwert wie im Schilde zw. einem offenen, rechts von Schw. über S., links von G. über R. get. Flug. Schildhalter: Rechts ein geflügelter g. Löwe, links ein g. Greif. — Erste Aufn. 1864 (A.) und 1901 (B.). Wegen der erloschenen Linie (A.) ſ. Jahrg. 1901, S. 98.

† Norbert Freiherr von Catty, * Castelfranco, Venetien, 12. Juni 1861, † Kaschau 1. Aug. 1904, K. u. K. Oberſt und Chef des Gen.-Stabes des 6. AKorps; ⚔ Wien 15. Mai 1899 mit — Seraphine (Sera) Wlaſſack, * Larenburg 24. Juni 1879. [. . .]

Töchter: 1. Edina, * Großwardein 17. Mai 1900.
2. Marie Eliſabeth, * Kaſchau 17. Nov. 1901.

Cervelli.

Im Mannesſtamme erloſchen.

Katholiſch. — a) Erbländ.-öſterr. Adel mit Wappenbeſſerung d. d. Wien 10. Sept. 1729; Reichsfrhr. und erbländ.-öſterr. Frhr. d. d. Wien 6. Febr. 1737; b) böhm. Frhr. und Inkolat im Herrenſtande d. d. Wien 13. April 1765. — W.: Gev. mit g. Herzſchild, darin ein gekr. ſchw. Adler. 1 und 4 in Schw. einw. ein g. Löwe; 2 und 3 in S. 2 r. Schrägrechtsbalken. Frhrnkr. und 3 gekr. H. Auf dem rechten mit ſchw.-g. Decke ein wachſ. g. Löwe; auf dem mittl. H. mit ſchw.-g. Decke ein ſchw. Adler; auf dem linken H. mit r.-ſ. Decke 2 Büffelhörner, jedes von R. und S. in 12 Felder geſchacht. — Erſte Aufn. und Näheres über die Standeserhebungen im Jahrg. 1886, S. 127.

(S. Jahrg. 1905, S. 101; neuere Nachrichten fehlen.)

Ceschi a Santa Croce.

Katholiſch. — Erbländ.-öſterr. Adelſtand mit dem Prädikate „de Santa Croce" und Wappenbeſſerung d. d. Innsbruck 16. Juli 1582 (vom Ehzg Ferdinand); Lbmann von Tirol 1588; immatrikuliert in Tirol 1594 (Anton Ceschi di Santa Croce zu Borgo und ſeine Brüder); erbländ.-öſterr. Ritterſtand d. d. Prag 4. April 1605 und Beſtätigung des Ritterſtandes für Reich und Erblande d. d. Wien 8. Nov. 1620; weitere Beſtätigungen d. d. Wien 14. Okt. 1723 und d. d. Wien 6. Febr. 1725; Reichs- und erbländ.-öſterr. Frhr. d. d. Wien 15. März 1734. — W.: Gev. mit get. ſchw. Herzſchild, darin oben ein wachſ., zweiſchw., g.-gekr. Löwe, unten 3 g. Balken. 1 und 4 in B. ein g.-gekr. Greif; 2 und 3 von S. und R. get., darin ein Malteſerkreuz in gew. Farben. Frhrnkr. und 3 gekr. H. Auf dem rechten mit ſchw.-g. Decke der Löwe wachſ.; auf dem mittl. mit r.-ſ. Decke ein gekr. ſchw. Doppeladler, auf der Bruſt ein Schildchen mit dem Malteſerkreuz, und auf dem linken H. mit b.-g. Decke der Greif wachſ. — Erſte Aufn. 1848; Näheres über die Standeserhebung im Jahrg. 1880, S. 109. Wegen des erloſchenen Hauſes (B. In Trient) ſ. Jahrg. 1907, S. 104.

† Aloys Freiherr Ceschi a Santa Croce, * Borgo 20. Juli 1766, † daſ. 12. Juli 1845, K. K. Km. und Gubernialrat; ⚔ Trient 28. April 1801 mit Karoline Müllſtetter von Mauren zu Tamersburg, Flaſchburg und Mühlbach, * Trient 26. Jan. 1779, † Borgo 11. März 1866.

Söhne: 1. † Anton, * Bruneck 27. März 1802, † Borgo 8. Mai 1872, K. u. K. Km.; ⚔ Trient 26. April 1832 mit Auguſte Gfin von Spaur und Flavon, * Valör 15. Juni 1808, † Borgo 26. Mai 1888.

Kinder: 1) Eliſabeth, * Borgo 5. Juni 1838; ⚔ daſ. 25. Sept. 1871 mit Joſeph Bellat Ritter von Bergamaſch. [Borgo, Tirol.]
2) Maria Aloyſe Johanna Pia Kunigunde, * Borgo 3. März 1842; ⚔ daſ.

23. April 1872 mit Otto Frhrn von Humbracht, † Borgo 13. Nov. 1891, K. K. Bez.-Hptm. a. D. [Borgo.]
3) Joseph-Romedius Julius Maria, * Borgo 17. Febr. 1849. [. . .]
4) Anna, * Borgo 29. März 1850; ⚔ das. 3. Febr. 1873 mit Joseph Schediwy, K. u. K. Obersten a. D. [Meran.]
5) Anton Raimund Johann Maria, * Borgo 22. Mai 1852, K. u. K. Major a. D.; ⚔ Kiel 4. Okt. 1890 mit — Julie Sophie von Einem, * Suling, Prov. Hannover, 18. Sept. 1869. [Borgo.]
Kinder: (1) Karoline Marie Julie, * Innsbruck 24. Juni 1891.
(2) Augusta Anna Marie, * Borgo 10. Aug. 1892.
(3) Joseph Romedius Ernst Maria, * Meran 15. Dez. 1894.
(4) Elisabeth Antonia Maria, * Borgo 14. Dez. 1896.
(5) Ferdinanda Pia Maria, * Borgo 23. Febr. 1898.
(6) Pius Anton Friedrich Maria, * . . 21. Juni 1902.

2. † Joseph Romedius, * Wien 4. Juli 1808, † Borgo 3. Jan. 1890, K. u. K. Km. und Oberst a. D.; ⚔ Wien 2. Okt. 1858 mit Julie Freiin Kübeck von Kübau, * Wien 25. Juli 1828, † das. 16. Juni 1912.

Cetto.

Katholisch. — Stammen aus Como. — Bayer. Frhr. 12. Juni 1812 (immatrikuliert 9. Sept. 1814). — W.: Get.; oben in B. ein g.-gekr. und -bew. schw. Adler; unten in S. auf gr. Dreihügel ein r. Löwe, der in den Pranken eine rechts abfliegende, mit g. Fransen besetzte Standarte an s. Schafte hält. Auf dem gekr. H. 5 abwechselnd s. und b. Straußfedern. — Erste Aufn. und geschichtl. Notiz im Jahrg. 1857, S. 111.

† Anton Freiherr von Cetto, * . . 7. März 1756, † München 23. März 1847, Kgl. bayer. Staatsrat und WGRat; ⚔ I) Paris . . 17 . . mit Anna Cazin, * . ., † . .; II) . . mit Marie Anna Johanne Franziska Eleonore Maximiliane Freiin von Zweybrücken, * Paris 28. Aug. 1785, † München 29. Dez. 1857.

Söhne: 1. † August, * . . 5. Sept. 1794, † London 7. Aug. 1879, Kgl. bayer. Km., Ges. und Staatsrat im a. o. Dienst; ⚔ . . 11. April 1831 mit Elisabeth Catherine Burrowes, * . . 10. Juni 1804 (anglikan.), † London . . Juli 1880, ED. des Kgl. bayer. Theresien-O.

Söhne: 1) † Anton Wilhelm, * Wien 26. Jan. 1835, † Rom 15. Febr. 1906, Kgl. bayer. Km., GLeg.-Rat und a. o. G. u. b. M. beim Päpstl. Stuhl; ⚔ . . 8. Mai 1862 mit — Karolina Freiin von Pfeffel, * Florenz 26. Aug. 1839. [. . .]
2) † Ludwig Karl, * London 11. Okt. 1837, † Byculla, Norwood, 4. Juni 1902, Kgl. großbrit. Major der Art.; ⚔ . . 29. Mai 1871 mit — Evelyn Montgomery, * . . 6. Aug. 1841. [. . .]
Kinder: (1) Mélanie Rosa Elizabeth Augusta, * . . 8. Aug. 1873; ⚔ . . 15. Sept. 1897 mit Revd George Maule. [Wincanton, Somerset.]
(2) Gladys Mabel Anne, * . . 16. Mai 1875. [Totland Bay, SW.]
(3) Arthur, * . . 23. Okt. 1876, angl. Geistlicher; ⚔ . . 15. Juni 1907 mit — Stella Isabel Dolphin, * . . . [Cranleigh, Surrey.]
Sohn: Guy Evelyn, * . . 16. Aug. 1908.
(4) Henry, * . . 4. Juni 1879. [. . .]
(5) Vere, * . . 13. Juni 1881, Kgl. großbr. Offizier. [. . .]
3) † Maximilian Emil, * London 22. Okt. 1842, † Chiswick, Middlesex, 18. Nov. 1910.

2. † Maximilian Joseph, * . . 11. April 1816, † Ober-Lauterbach 19. Nov. 1873, Kgl. bayer. Km.; ⚔ I) Straubing 20. Mai 1840 mit Amalie Gfin Porcia, * . . 28. Sept. 1819, † Ober-Lauterbach 4. Nov. 1849, Herrin

auf Ober-Lauterbach, Hornegg, Meilenhofen und Reichertshausen; II) München 31. Aug. 1853 mit Karoline Gfin von Luxburg, * . . 2. Jan. 1820. † München 21. Okt. 1881, CD. des Kgl. bayer. Theresien-O.

Söhne 1r Ehe: 1) Karl Theodor, * Alt-Eglofsheim 9. Mai 1841, Herr auf Reichertshausen, OBayern, Dr. ing. h. c., Direktor der bayer. Ldwirtsch.-Bank, I. Präf. des bayer. Ldwirtsch.-Rats; ⚔ London 13. Mai 1865 mit Jenny Alexandrine Wilhelmine Mejo, * Braunschweig 31. Okt. 1841, † München 25. April 1906. [München.]

Kinder: (1) Albert, * Salzburg 29. Mai 1870, Kgl. bayer. Hptm. z. D.; ⚔ Berlin 15. März 1902 mit — Cesca Rocca, * Berlin 30. Jan. 1879. [Landsberg a. L.]

(2) Marianna, * München 15. März 1873; ⚔ Reichertshausen 3. Okt. 1867 mit Otto Staubwasser, Kgl. bayer. Major und Bat.-Kmdr im 2. Inf.-Rgt. [München.]

(3) Wilhelm, * Reichertshausen 23. Juli 1875, Dr. phil. [Reichertshausen.]

2) Wilhelm Anton Nikolaus Maria, * München 15. Febr. 1845, Kgl. bayer. Km.; ⚔ I) . . 1. Aug. 1867 mit Henriette Gfin von Helmstatt, * . . 28. Dez. 1843, † Ober-Lauterbach 28. Nov. 1892, CD. des Kgl. bayer. Theresien-O.; II) Dietramszell 16. Okt. 1898 mit — Bertha Anna Maria verw. von Schilcher, geb. von Kobell, * München 31. Okt. 1848. [Dietramszell, OBayern.]

Kinder 1r Ehe: (1) Amalie Karoline Maria Ida, * Karlsruhe 8. Mai 1868 [Traunstein]; ⚔ München 22. Mai 1894 mit Franz Frhrn von Leoprechting (gesch.).

(2) Maximilian Anton Maria, * München 8. Okt. 1869, Herr auf Ober-Lauterbach, NBayern, Kgl. bayer. Km. und Lt. der Ldw. a. D.; ⚔ Billigheim 8. Febr. 1893 mit — Mechtildis Gfin zu Leiningen, * Billigheim 17. Aug. 1870 (s. Goth. Hofkalender, II. Abt.). [Ober-Lauterbach bei Rottenburg a. d. Laaber.]

Kinder: a. Leopoldine Marie, * Ober-Lauterbach 6. Sept. 1895.
b. Ernst Karl Wenzeslaus Polykarp Joseph Maria, * Ober-Lauterbach 18. April 1897.
c. Gabriele Marie, * OberLauterbach 6. April 1898.
d. Anton Wilhelm Joseph Maria, * Ober-Lauterbach 1. Juni 1901.
e. Wilhelmina Maria Josepha, * Ober-Lauterbach 12. Juni 1904.
f. Max-Emanuel Josef Maria, * München 29. Okt. 1908.

(3) Franz Ludwig August Viktor Maria, * Neckar-Bischofsheim, Ghzgt. Baden, 2. Juli 1871. [. . .]

(4) Gabriele Elisabeth Maria, * Ober-Lauterbach 25. Aug. 1876; ⚔ Tutzing 26. Nov. 1901 mit Walther Baron du Prel, Kgl. bayer. Kjkr und Okt. im 2. Inf.-Rgt. [München.]

(5) Alice Viktoria Maria, * Landshut 17. April 1879.

(6) Adolf Alfons Seraphin Maria, * Landshut 21. Okt. 1881. [. . .]

Chambrier.

Reformiert. — Aus Burgund stammendes altadeliges Geschlecht. — Preuß. Adelsanerkennung und Wappenvermehrung d. d. Cölln a. d. Spree 8. April 1709; preuß. Frhr. d. d Berlin 12. Febr. 1789. — W.: In G. ein aufrechter und ein gestürzter schw. Sparren, überzogen von einem schw. Balken. Auf dem gekr. H. mit schw.-g. Decke ein wachs., vorw.-gek. Herold in schw.-gestreifter g. Tracht, in g.-gestulptem schw. Hut, mit der Rechten einen schw.

Streitkolben in die Seite stemmend. Schildhalter: 2 g. Löwen. — Erste Aufn. und geschichtl. Übersicht im Jahrg. 1883, S. 124.

† Friedrich Alexander Freiherr von Chambrier, * Neuchâtel 5. Okt. 1785, † Cormondrèche 21. Okt. 1856, Herr der Freihschaft Chambrier, Präs. des Staatsrats im Fstt. Neuchâtel und Valangin, Gen.-Prokurator und Kgl. preuß. Leg.-Rat a. D., Kr des Joh.-O.; ⚭ Neuchâtel 25. Sept. 1815 mit Adele Julie Freiin von Pury, * Neuchâtel 9. Dez. 1784, † das. 27. April 1861.

Kinder: 1. † Karl Ludwig, * Neuchâtel 22. Juni 1816, † Saint-Blaise 18. Aug. 1911, vorm. Mitgl. des Kleinen Rats und Bürgerm. von Neuchâtel, Kgl. preuß. Lt. a. D.; ⚭ Paris 19. April 1845 mit Augustine Charlotte Emilie von Muralt, * Paris 11. April 1824, † Saint-Blaise 7. Nov. 1887.

Kinder: 1) Robert Karl Johann, * Neuchâtel 17. Juni 1851, Zivilingenieur, schweizer Lt. der Art. z. D., vorm. Mitgl. des Gen.-Rats der Stadt Neuchâtel, Präs. der städt. Schulkommission; ⚭ Montbéliard 20. Juli 1881 mit — Blanche Ernestine Sophie Pontine de Chabaud Latour, * Montbéliard 26. Sept. 1858. [Neuchâtel und Montbéliard.]

Töchter: (1) Johanna Mathilde Blanche Elisabeth, * Montbéliard 15. Mai 1882; ⚭ Neuchâtel 1. Mai 1902 mit Dr. med. Albert Vernet, schweizer Hptm. der sanit. Truppen, zuget. dem Stabe des 1. Drag.-Rgts, Mitgl. des Großen Rats der Republik und des Kantons Waadt. [Duillier, Waadt.]

(2) Antoinette Emma Therese, * Montbéliard 30. Dez. 1883; ⚭ Neuchâtel 14. Juni 1907 mit Edmund Bovet, Architekten, schweizer Hptm. und Adj. im 7. Inf.-Rgt. [Neuchâtel.]

(3) Luise Bertha Emilie, * Montbéliard 7. Juni 1887; ⚭ Neuchâtel 10. April 1912 mit Dr. phil. Wilhelm von Montmollin, dipl. Chemiker. [Wiesdorf bei Köln a. Rh.]

(4) Genoveva Amy Florence, * Montbéliard 3. April 1894.

2) Heinrich Karl Friedrich, * Neuchâtel 26. Sept. 1856. [. . .]

3) Emilie Mathilde, * Neuchâtel 4. Mai 1863.

2. † Friedrich Wilhelm, * Neuchâtel 17. Jan. 1820, † Cormondrèche 20. Sept. 1891; ⚭ Neuchâtel 21. Juni 1848 mit Rosa Henriette Philippine du Bois de Dunilac, * Môtiers 21. Aug. 1829, † Cormondrèche 11. Mai 1901.

Sohn: Johann Wilhelm Arthur, * Neuchâtel 28. März 1857; ⚭ das. 12. Dez. 1888 mit — Hilda Luise Adele Freiin von Büren, * Denens 13. April 1867. [Cormondrèche.]

Kinder: (1) Yvonne Hilda, * Cormondrèche 12. Sept. 1889.

(2) Roland Arthur Wilhelm Karl Friedrich, * Cormondrèche 29. Juni 1892.

(3) Yolande Inès Rosa Luise, * Cormondrèche 17. Febr. 1898.

3. Luise Elise, * Neuchâtel 10. Okt. 1824; ⚭ das. 19. April 1843 mit Oskar Comte Guébhard, † Coinsins 16. März 1896. [Coinsins, Waadt.]

Bruder.

† Alexander, * Neuchâtel 9. April 1788, † das. 15. Juni 1861, Staatsrat im Fstt. Neuchâtel und Valangin, Maire von Valangin; ⚭ Neuchâtel 8. Mai 1820 mit Kamilla Marie Luise Freiin von Pury, * Neuchâtel 11. Okt. 1797, † das. 22. Mai 1868.

Kinder: 1. † Alexander, * Neuchâtel 29. Juni 1821, † Bevaix 2. März 1910, Kgl. preuß. Lt. a. D.; ⚭ Bevaix 24. Mai 1864 mit — Marie Anna Courvoisier, * Travers 4. Juni 1837. [Bevaix.]

Söhne: 1) Johann Alexander, * Bevaix 6. März 1865, Mitgl. des Großen Rats der Republik und des Kantons Neuchâtel; ⚭ Bevaix 4. Juni 1891

mit — Anna Margarete Gfin von Pourtalès, * Verner 13. April 1870. [Bevaix.]

Kinder: (1) Jacques, * Bevaix 17. Juli 1892.
(2) Franz, * Bevaix 15. Sept. 1894.
(3) Thereſe, * Bevaix 9. Okt. 1897.
(4) Alexander, * Bevaix 13. Nov. 1898.
(5) Peter, * Bevaix 26. Aug. 1910.

2) Paul, * Bevaix 25. Febr. 1866, Geſchäftsführer der vereinigten Pechelbronner Olbergwerke; ✕ I) Bevaix 4. Juni 1901 mit Anna Eliſabeth Borel, * Bevaix 9. April 1870, † Pechelbronn 26. Jan. 1903; II) Zürich 24. Sept. 1908 mit — Sarah Eliſabeth Rieter, * Enge-Zürich 1. Febr. 1881. [Pechelbronn.]

Tochter: Inès, * Pechelbronn 26. Juli 1909.

2. Kamilla, * Neuchâtel 20. Mai 1823. [Bevaix.]

3. † Alfred, * Neuchâtel 17. Febr. 1825, † daſ. 3. Mai 1909, vorm. Prof. der Geſchichte und Rektor der Akad. in Neuchâtel; ✕ I) Neuchâtel 15. Mai 1855 mit Sophie Adrienne Eliſabeth de Sandol-Roy, * Neuchâtel 14. Febr. 1835, † daſ. 2. Mai 1862; II) Cornaux 27. Juni 1866 mit — Eliſabeth Luiſe Emilie de Sandol-Roy, * Neuchâtel 11. Dez. 1843. [Neuchâtel und Bevaix.]

Kinder 2r Ehe: 1) Laura, * Neuchâtel 3. Dez. 1867; ✕ daſ. 18. Mai 1893 mit Friedrich Sacc, Grenzmachtlt. des VI. eidgen. Zollgebiets. [Genf.]

2) Friedrich, * Neuchâtel 27. Dez. 1868, Kgl. preuß. Hptm. a. D.; ✕ I) Budapeſt 11. Febr. 1895 mit Blanka Gfin von Heſſenſtein, * Túr-Térebés, Ungarn, 17. März 1866, † Groß-Lichterfelde 30. April 1898; II) Heidegg 3. Juni 1908 mit — Hilda Johanna Emilie Marie Luiſe Pfyffer von Heidegg, * Heidegg-Luzern 26. Aug. 1884. [Schloß Heidegg.]

3) Samuel, * Neuchâtel 23. Febr. 1870; ✕ daſ. 19. April 1904 mit — Léonie Courvoiſier, * Neuchâtel 1. April 1878. [Neuchâtel.]

Söhne: (1) Alfred, * Neuchâtel 26. Jan. 1909.
(2) Heinrich, * Neuchâtel 13. Mai 1910.

4. James, * Neuchâtel 18. Nov. 1830, Schriftſteller; ✕ Neuchâtel 6. April 1864 mit Sophie Bertha de Sandoz, * Neuchâtel 8. Mai 1842, † daſ. 24. März 1909. [Neuchâtel und Miremont bei Bevaix.]

Kinder: 1) Margarete, * Neuchâtel 25. März 1865; ✕ daſ. 2. Juni 1886 mit Dr. jur. Eugen Bonhôte, Rechtsanwalt, Mitgl. des Großen Rats der Republik und des Kantons Neuchâtel. [Neuchâtel und Vaudijon.]

2) Blanche, * Neuchâtel 12. April 1869; ✕ daſ. 2. Febr. 1899 mit Joſe Sacc, Ackerbau-Ingenieur, Intend. der Domänen und Gebäude der Gemeinde Neuchâtel, ſchweizer Olt. der Art. [Neuchâtel.]

3) Bernhard, * Neuchâtel 17. Febr. 1878. [Neuchâtel.]

Chiari.

Katholiſch. — Öſterr. Adel und Frhr. d. d. Wien 30. Nov. 1908 (Diplom d. d. Wien 12. März 1909). — W.: Durch einen ſchmalen g. Balken get. Oben in B. eine g. Sonne, unten in Gr. ein ſchmaler ſ. Schrägrechtsbalken, begl. oben von einer ſ. Lilie. Frhrnkr. Auf dem gekr. H. mit rechts b.-g., links gr.-ſ. Decken eine ſ. Lilie zw. einem offenen, rechts von G. über B., links von S. über Gr. get. Flug. Schildhalter: 2 r.-bez. g. Greife auf bronz. Arabeske. — Erſte Aufn. 1911.

† Carl Freiherr von Chiari, * Wien 26. Mai 1849, † Trieben, Steierm., 14. Mai 1912, Dr. med., Gutsbeſ. und Induſtrieller, Mitgl. des öſterr. Abg.-Hauſes und des Herrenh. des öſterr. Reichsrats auf Lebenszeit; ✕ . .

27. Juli 1874 mit — Pauline Therese Zephyresku, * Mähr.-Schönberg 21. Dez. 1852. [Mähr.-Schönberg und Wien.]

Söhne: 1. Carl Constantin Johann, * Gmunden 16. Mai 1875, Dr. phil., Industrieller; ⚔ Mähr.-Schönberg 19. Jan. 1909 mit — Anna Speil von Ostheim, * Domstadtl 3. April 1888. [Mähr.-Schönberg.]

Sohn: Manfred Carl Hugo, * Mähr.-Schönberg 24. Sept. 1910.

2. Constantin Eduard Max, * Wien 20. Jan. 1877, Dr. jur., K. K. Min.-Konzipist im Handelsmin.; ⚔ . . 11. Okt. 1902 mit — Marianne Edler von Oberleithner, * . . . [Wien.]

Kinder: 1) Camilla Pauline Marie, * Wien 2. Aug. 1903.
2) Maria Annunciata Pauline, * . . 14. Juni 1905.
3) Eduard Maria Constantin, * Wien 22. Sept. 1910.

3. Eduard Liberalis Paul, * Wien 7. Okt. 1883, Dr. phil., Industrieller; ⚔ . . 5. Juni 1907 mit — Doris Chiari, * . . 2. Jan. 1886. [Mähr.-Schönberg.]

Kinder: 1) Pauline Maria Doris, * Mähr.-Schönberg 26. Juni 1909.
2) Georg Karl Ottokar, * Mähr.-Schönberg 16. Juli 1911.

Chlumecký.

Katholisch. — Österr. Adel mit dem Prädikat „Edler von" d. d. . . 29. Sept. 1827 (Diplom d. d. Wien 8. Jan. 1828); österr. Ritterstand und böhm. Inkolat d. d. Wien 18. Nov. 1843 (Diplom d. d. Wien 26. Dez. 1844); österr. Frhr. d. d. Wien 2. Juni 1889. — W.: Gev.; 1 in G. ein schw. Basilisk mit r. Kamm, Läppchen und Zunge; 2 in B. eine s. Taube; 3 in S. ein g.-gekr. Phönix, einer Feuerflamme aus gr. Hügel entsteigend; 4 in R. ein r.-bez. g. Löwe, einen schw. Anker mit Querholz, Ring und g. Tau in der linken Pranke vor sich haltend. Frhrnkr. und 2 gekr. H. Auf dem rechten mit rechts schw.-g., links schw.-s. Decken der Phönix wie im Schilde; auf dem linken H. mit rechts b.-s., links r.-g. Decken 3 s., schw., g. Straußfedern, zw. einem offenen, rechts von S. über B., links von R. über G. get. Flug. Schildhalter: 2 g. Löwen. Wahlspruch: Sustine et abstine. — Erste Aufn. und Näheres über die Standeserhebung im Jahrg. 1895, S. 132.

Johann Freiherr von Chlumecký, * Zara 23. März 1834, Mitbes. von Rzikowitz und Aujezd (erworben 1842), Mähren, K. u. K. GRat und Handelsmin. a. D., Mitgl. des Herrenh. des österr. Reichsrats auf Lebenszeit; ⚔ am Montserrat bei Böhm.-Rudoletz 26. Juni 1867 mit — Leopoldine von Liebenberg de Zittin, * Baden bei Wien 21. Okt. 1848. [Wien.]

Sohn: Leopold, * Wien 3. Febr. 1873, Mitbes. von Rzikowitz und Aujezd, K. K. Statth.-Sekr. a. D., mähr. Ldtagsabg. [Wien.]

Christiani-Grabieński-Kronauge von Kronwald.

Katholisch. — Österr. Adel und Ritterstand d. d. . . 7. Nov. 1837 (Diplom d. d. Wien 4. März 1838); österr. Namen- und Wappenvereinigung mit „Kronauge von Kronwald" d. d. Wien 20. Febr. 1841, bestätigt d. d. Ofen 29. März 1868; österr. Frhr. d. d. Wien 28. April 1868. — W. (1868): Gev. mit g. Herzschild, darin ein vorw.-gek. schw. Büffelkopf, der vom rechten Horn nach links abw. von einem g.-gef. blanken Schwert durchstochen ist (Grabieński); 1 und 4 in G. ein r.-bez. schw. Adler; 2 und 3 in S. eine eingebogene, mit einer g. Laubkr. bel. b. Spitze, begl. von je einem r. Spornrad (Kronauge und Kronwald). Frhrnkr. und 3 gekr. H. mit rechts schw.-g., links r.-s. Decken. Auf dem rechten 4 schw., s., b., g. Straußfedern; auf dem mittl. ein im Ellenbogen ge-

krümmter geharn. Schwertarm (Grabienski); auf dem linken H. ein r. Spornrad zw. einem offenen, von R. und S. verw. get. Flug. Schildhalter: 2 geharn. Männer. Wahlspruch: Sola virtus nobilitas. — Erste Aufn. und Näheres über die Standeserhebung im Jahrg. 1886, S. 131.

† Theodor Freiherr von Christiani-Grabieński-Kronauge von Kronwald, * Lemberg 19. Dez. 1815, † . . 5. Dez. 1896, Herr auf Trzciana, K. K. Oberstleger.-Präs. a. D.; ⚔ . . 15. Aug. 1857 mit Luidgarde von Zagorska, * . . 5. Jan. 1837, † Trzciana 14. April 1909.

Kinder: 1. Heinrich, * Wien 8. Jan. 1860, Herr auf Trzciana, Gal.; ⚔ Krakau 16. Juli 1891 mit — Olga von Milieski, * . . 22. April 1871.

Kinder: 1) Jeanne, * Krakau 6. Dez. 1892; ⚔ Wien 5. Okt. 1912 mit Otto Frhrn von Biegeleben, K. u. K. Hof- und Min.-Sekr., zuget. der Gesandtsch. in Belgrad.

2) Anita, * Wolica 14. Febr. 1894.

3) Alfred, * Wolica 21. Febr. 1896.

2. Irene, * . . (soll ⚔ sein). [. . .]

Ciani-Bassetti von Ciano.

. . . . . — Reichsadel- und Reichsritterstand mit dem Prädikat „von Ciano" d. d. München 18. Sept. 1790 (vom Kurfstn Karl Theodor von Pfalzbayern, als Reichsvikar, für Johann Claudius Ciani); österr. Bestätigung d. d. Wien 14. März 1827 (für Vincenz Ritter Ciani von Ciano); österr. Frhr. d. d. Wien 2. März 1872 (für Johann Fortunatus Ritter Ciani von Ciano, Bürgerm. von Trient); österr. Namen- und Wappenvereinigung mit denen der † Bassetti d. d. Wien 27. Mai 1899 (Plakat, für Titus, s. unten, Sohn des Vorigen. — W. (1899): Gev.; 1 und 4 in S. ein r. Löwe, in den Pranken eine nat. Kornblume vor sich haltend, mit einem 3eck. s. Schildchen auf der Schulter, darin ein g.-bew., r.-bez. schw. Adler mit g. Kleeblattstengeln auf den Flügeln und 5 (3, 2) Blutstropfen auf der Brust; 2 in B. ein g. Sparren, begl. von 3 (2, 1) g. Sternen; 4 in R. 3 g. Schrägbalken. Frhrnkr. und 3 gekr. H. Auf dem rechten mit r.-s. Decke der Löwe wachs., zw. 2 von S. über R. verw. get. Büffelhörnern; auf dem mittl. H. mit schw.-s. Decke der Adler und auf dem linken mit b.-g. Decke der von 3 g. Sternen begl. g. Sparren. — Wahlspruch: Non sibi sed patriae. — Erste Aufn. 1901.

Titus . . Freiherr Ciani-Bassetti von Ciano, * . . . [Trient, Tirol.]

Closen-Günderrode, 1912.

Cnobloch.

Lutherisch und katholisch. — Sachsen-altenb. Adel und Frhr. d. d. Altenburg 30. März 1838; Kgl. sächs. Bestätigung d. d. . . 8. Aug. 1838. — W.: Gev. mit gr. Herzschild, darin eine g.-besamte s. Rose. 1 und 4 in B. aufrecht ein g. Anker; 2 in R. ein mit einem b. Stern bel. g. Schrägrechtsbalken; 3 von G. und R. 10mal schrgr. get. Frhrnkr. und 3 gekr. H. Auf dem rechten mit r.-s. Decke die s. Rose; auf dem mittl. mit b.-g. Decke der g. Anker zw. einem offenen b. Flug und auf dem linken H. mit r.-g. Decke der b. Stern. — Erste Aufn. und Näheres über die Standeserhebung im Jahrg. 1873, S. 94.

† Friedrich Sigismund Freiherr von Cnobloch, * Freiburg a. d. U. 8. Febr. 1781, † Graz 5. Jan. 1865; ⚔ . . 1825 mit Minna von Henikstein, * Wien 24. Sept. 1805, † . . 29. Sept. 1862.

Söhne: 1. † Friedrich Karl Wilhelm, * Dresden 29. Nov. 1827, † Miticz 21. Juni 1893, Herr auf Rozsony-Miticz, Kom. Trencsin, K. u. K. Oberstlt.

a. D.; ⚭ Laibach 29. Sept. 1859 mit Sarah Gfin von Degenfeld-Schonburg, * Mainz 4. Febr. 1833, † Görz 3. April 1903.
Kinder: 1) Friedrich Auguſt, * Verona 5. Juli 1860, K. u. K. Oberſt und Kmdt des Huſ.-Rgts Nr. 16; ⚭ Eybesfeld 1. Juni 1889 mit — Olga Freiin Conrad von Eybesfeld, * Eybesfeld 1. Nov. 1862 (kath.). [Marburg, Steierm.]
Sohn: Chriſtoph Friedrich Sigmund Aloyſius, * Klattau 10. Juli 1895.
2) Sarah Eliſabeth Wilhelmine, * Wien 15. März 1862; ⚭ daſ. 11. Juli 1894 mit Egon Frhrn von Seckendorff. [Hannover.]

2. † Karl Wilhelm, * Dresden 6. Mai 1829 (luth.), † Taberhof bei Wildon 1. Sept. 1904, K. K. Reg.-Rat und Major a. D.; ⚭ . . 29. Sept. 1857 mit Auguſte von Henneberg, * Danzig 30. Aug. 1835 (luth.), † Graz 7. Aug. 1910.
Kinder: 1) Helene, * Preßburg 22. März 1862 (kath.); ⚭ . . 20. Nov. 1884 mit Markus Prennſchitz von Schützenau-Trenck (kath.). [Wildon, Steierm.]
2) Hermine (Minna), * Farchern bei Klagenfurt 26. Juli 1863; ⚭ Wien 26. Aug. 1884 mit Edward Freemann (luth.), Kgl. großbrit. Gen.-Konſul a. D. [Wellington, College, Berks.]
3) Edmund, * Farchern 26. Juli 1866 (luth.), Herr auf Sannegg, K. u. K. Rittm. i. d. E.; ⚭ Graz 26. April 1892 mit — Elſa von Reininghaus, * Graz 21. Febr. 1871 (kath.). [Sannegg bei Frasslau, Steierm.]
4) Auguſt, * Farchern 17. März 1871 (luth.), K. u. K. Lt. a. D.; ⚭ Wien 17. Dez. 1911 mit — Lilly Kameke, * Arnhem, Ndlde, 24. Juli 1884 (luth.). [Straßburg i. E.]

3. Alfred Wilhelm Friedrich, * Dresden 22. April 1838, K. u. K. Rittm. a. D.; ⚭ Graz 28. Mai 1867 mit — Anna Gfin zu Lodron-Laterano, * Innsbruck 6. Mai 1842 (kath.). [Wien.]
Kinder (kath.): 1) Alice, * Klagenfurt 18. Febr. 1868.
2) † Robert, * Klagenfurt 6. Dez. 1869, † Riva 11. April 1900, K. u. K. Olt. im Korps-Art.-Rgt Nr. 2; ⚭ Gmunden 12. Sept. 1899 mit — Olga von Miller zu Aichholz, * Meidling 22. Juni 1877 (wiederverm. Wien 4. April 1904 mit Moritz Ritter Stummer von Traunfels, Bauadjunkten und Ingenieur [Wien]).
3) Hans, * Klagenfurt 6. März 1871, Dr. jur., K. K. Min.-Rat im Ackerbaumin. und Lt. der Ldw.; ⚭ Wien 28. Okt. 1899 mit — Eliſabeth (Lilly) Sarg, * Wien 15. Nov. 1873. [Wien.]
Kinder: (1) Carl, * Wien 14. Okt. 1900.
(2) Evelyn, * Lieſing 22. Sept. 1901.
(3) Olga, * Wien 7. Aug. 1904.

Coburg.

Evangeliſch und katholiſch. — Reichsadel mit dem Prädikat „von" d. d. Wien 18. Nov. 1800. — W.: In B. 3 (1, 2) 4blätt. ſ. Roſen. Auf dem gekr. H. mit b.-g. Decke ein mit einer Roſe bel. b. Flügel. — Erſte Aufn. und geſchichtl. Notiz im Jahrg. 1866, S. VIII und S. 130.

† Ludwig Friedrich Emil von Coburg, * Hildburghauſen 29. Nov. 1779, † Coburg 4. Dez. 1827, Hzgl. ſachſen-cob. und goth. Khr, GRat und OStallm.; ⚭ Coburg 19. Nov. 1817 mit Thekla Gfin Vitzthum von Eckſtädt, * Dresden 25. Sept. 1799, † Rothſpalk 18. Nov. 1880, EStiftsD. des Kgl. bayer. St. Anna-O., OHofmeiſterin J. H. der Hzgin Alexandrine von Sachſen-Coburg und Gotha.

Söhne [ſachſen-cob. und goth. Frhr. d. d. Coburg 2. Jan. 1845]: 1. † Viktor Oswald

Freiherr von Coburg, * St. Wendel 11. Sept. 1822, † Dresden 13. Dez. 1904, K. u. K. FML. a. D.; ⚭ Coburg 3. Juli 1862 mit — Anna Freiin von Pawel-Rammingen, * Coburg 28. Febr. 1842. [Dresden.]

Kinder: 1) Thekla Luitgarde Emilie Anna, * Bösing 25. Juli 1864; ⚭ Dresden 8. April 1897 mit Alexander von Steun, Kgl. preuß. Major a. D. [Berlin-Lichterfelde.]

2) Emil Alfons Plato John Albert, * Klattau 27. Febr. 1874, Kgl. preuß. Hptm. im Gen.-Stab der 28. Div.; ⚭ Berlin 8. Juli 1910 mit Wanda Elisabeth Bohnstedt, * Cassel 3. April 1881, † Saarlouis 17. Jan. 1911. [Karlsruhe i. B.]

3) Friederike Emilie Luitgarde Editha, * Teplitz 1. Jan. 1885.

2.† Rudolf Hugo Freiherr von Coburg, * Coburg 20. Okt. 1825, † das. . . . Juni 1892; ⚭ I) Coburg 3. April 1879 mit Sophie Gfin Bitzthum von Eckstädt, * . . 29. Okt. 1849, † Coburg 4. Mai 1880; II) Coburg 13. April 1882 mit — Marie Blandine Ernestine Elise Agnes Alexandrine Lindner, * Coburg 18. April 1858 (kath.). [Coburg.]

Kinder: a) 1r Ehe: 1) Lionel, * Coburg 29. Febr. 1880, Kgl. preuß. Lt. a. D.; ⚭ Schöneberg bei Berlin 25. März 1907 mit — Marie Heysel, * Bayreuth 23. März 1884. [Berlin-Schöneberg.]

— b) 2r Ehe (kath.): 2) Veronika Theresia, * Coburg 30. März 1883.

3) Erna Maria, * Coburg 30. April 1885.

4) Kurt Oskar, * Ketschendorf 20. Dez. 1886. [. . .]

5) Alexander, * Königsberg i. Fr. 19. April 1889. [. . .]

6) Viktoria Sophie, * Coburg 23. März 1892.

Codelli von Codellisberg, Sterngreif und Fahnenfeld.

Katholisch. — Adels- und Wappenbestätigung mit dem Prädikat „von Codellisberg" d. d. . . 11. April 1654; Reichsritter mit den weiteren Prädikaten „von Sterngreif und Fahnenfeld" d. d. . . 2. Dez. 1688; Edmann von Krain 26. Aug. 1698, von Kärnten 14. Jan. 1700 und von Görz 27. Jan. 1745; erbländ.-österr. Frhr. d. d. Wien 12. März 1749 (für Augustin, dessen beide Söhne Anton und Johann Franz die beiden Linien stifteten). — W.: Gev. mit s. Herzschild, darin auf gr. Dreiberge eine g.-gekr. nat. Eule. 1 und 4 in G. ein im Ellenbogen gekrümmter geharn. Arm, in der Faust eine r. Fahne haltend; 2 und 3 in B. 3 eiserne Kugeln über einem gr. Dreiberg. 2 gekr. H. Auf dem rechten mit schw.-g. Decke ein g. Greif, in den Klauen ein mit 3 s. Sternen bel., rundes b. Schildchen vor sich haltend; auf dem linken H. mit r.-s. Decke der geharn. Arm mit der Fahne. Zw. beiden H. auf dem Schildrand sitzt die Eule. — Erste Aufn. und geschichtl. Übersicht im Jahrg. 1848, S. 56, und 1857, S. 115.

I. Linie.

Stifter: Frhr Anton, * 1717, † 1796.

† Karl Peter Franz Ernst Freiherr Codelli von Codellisberg, Sterngreif und Fahnenfeld, * Görz 26. April 1806, † Scherrenbüchel 25. Jan. 1890, Fherr, K. K. Lbesger.-Präs. a. D.; ⚭ Wördl, UKrain, 15. Okt. 1838 mit Julie Freiin Schweiger von Lerchenfeld, * Luegg 10. Nov. 1814, † Laibach 24. April 1886.

Kinder: 1. Marie, * Mailand 31. Aug. 1844; ⚭ Graz 15. Nov. 1873 mit Franz Frhrn von Minutillo, Herrn auf Wildenegg, K. u. K. GMaj und Adm. i. R. [Wildenegg, Krain.]

2. † Karl, * Mailand 1. Jan. 1846, † Pola 25. Febr. 1878, K. u. K. Linienschiffsfähnr.; ⚭ Graz 9. Jan. 1873 mit — Rosalie Freiin von Taufferer, * Weirlbach 2. Sept. 1852. [Schloß Weirlbach, UKrain.]

Kinder: 1) Maria (Miryam) Julie Karoline Rosalie, * Pola 25. Jan. 1874;

a. D.; ⚔ . . 4. Aug. 1835 mit — Thereſe Freiin Putz von Rolsberg, * Leitersberg 5. Aug. 1816. [. . .]

Kinder: 1. Emanuela Amalie Wilhelmine Antonie Thereſe, * Leitersdorf 1. Aug. 1838; ⚔ Troppau 26. Jan. 1858 mit Johann Horváth von Zalabér, † Budapeſt . ., K. u. K. Km., GRat und FMLt. i. R. [. . .]

2. Guido Maximilian Emanuel Andreas Adam, * Troppau 24. Nov. 1841, K. u. K. Km. [. . .]

Columbus.

Im eigenen Stamme erloſchen.

Katholiſch. — Öſterr. Adel und Ritter d. d. Wien 1. Sept. 1865; öſterr. Frhr. d. d. Wien 10. Mai 1878. — W.: Gev. mit g. Herzſchild, darin eine fliegende Taube mit Ölzweig im Schnabel. 1 in B. eine g. Laubkrone; 2 und 3 in G. ein b.-bew. r. Löwe; 4 in B. Kopf und Hals eines weißen Windhundes mit beringtem g. Halsband. Frhrnkr. Auf dem gekr. H. mit rechts b.-g., links r.-g. Decken ein g. Kreuz zw. offenem Flug. Wahlſpruch: Via juris et veritas. — Erſte Aufn. und Näheres über die Standeserhebung im Jahrg. 1880, S. 114.

† Chriſtoph Freiherr von Columbus, * Pulkau, NÖſterr., 28. Jan. 1815, † Wien 24. Febr. 1907, K. K. WHofrat; ⚔ . . 11. Mai 1850 mit — Franziska Anna Haſelbach, * . . 12. Febr. 1829. [Wien.]

Conrad (Conrad von Eybesfeld).

Katholiſch. — Die Stifter der beiden Häuſer, Guſtav und Sigmund, ſind Brüder.

A. Conrad.

Öſterr. Ritter d. d. Wien 1. Dez. 1854; öſterr. Frhr. d. d. . . 27. Okt. 1873 (Diplom d. d. Wien 20. Febr. 1874). — W. (1874): Von S. und Gr. 10mal get., durchzogen von einem mit 7 g. Lilien hintereinander bel. b. Schrägrechtsbalken. Frhrnkr. und 3 gekr. H. Auf dem rechten mit b.-g. Decke ein vorn mit einem geſiegelten Brief bel., oben mit einem nat. Bienenkorb beſetzter ſ. Quaderſtein zw. einem offenen, von G. und B. verw. get. Flug; auf dem mittl. H. mit rechts b.-g., links gr.-ſ. Decken 3 nat. Pfauenfedern und auf dem linken H. mit gr.-ſ. Decke ein wachſ. nat. Kranich zw. einem offenen, von S. und Gr. verw. get. Flug. Schildhalter: 2 g. Greife. — Erſte Aufn. und Näheres über die Standeserhebung im Jahrg. 1876, S. 122.

† Guſtav Freiherr von Conrad, * Kainberg, Steierm., 25. Nov. 1819, † Graz 12. April 1904, Dr. jur. utr., K. K. OLdesger.-Rat a. D.; ⚔ Wien 1. Mai 1848 mit — Eugenie Emilie Adolfine von Henikſtein, * Wien 25. Nov. 1828. [Graz.]

Söhne: 1. Eugen, * Wien 25. April 1849; ⚔ Graz 2. Okt. 1877 mit — Allonah Philipps, * London 15. Juli 1853. [Graz.]

Kinder: 1) Aloyſia, * Leoben 22. Juni 1878.
2) Friedrich, * Leoben 31. Aug. 1879, K. u. K. Lt. [. . .]

2. † Sigmund, * Graz 22. Mai 1851, † daſ. 10. Febr. 1912, Dr. jur., K. K. Hofrat i. R.; ⚔ I) Trieſt 21. Juli 1890 mit Lidia Maria Alexandra Pulgher, * Konſtantinopel 20. Aug. 1871, † Trieſt 1. Juni 1896; II) Trieſt 17. Dez. 1906 mit — Melitta Sey de Nagy-Seé, * Wien 12. April 1881. [. . .]

Kinder 1r Ehe: 1) Guſtav Karl Dominik, * Trieſt 24. Juli 1891. [. . .]
2) Bertha Maria Pasqualina, * Trieſt 29. Okt. 1892.
3) Sigmund Anton Maria, * Trieſt 24. Febr. 1895.

B. Conrad von Eybesfeld.

Österr. Adel mit dem Prädikat „Edler von Eybesfeld" d. d. Wien 12. April 1854; österr. Frhr. d. d. . . 15. März (Diplom d. d. Wien 8. April) 1870. — W. (1870): Gev. mit Herzschild wie bei A. 1 und 4 in S. ein gr. Kleeblatt; 2 und 3 von G. und Schw. gesp., darin ein Doppeladler in gew. Farben. Frhrnkr. und 3 gekr. H. Auf dem rechten mit b.-s. und dem linken mit schw.-g. Decken je 3 nat. Pfauenfedern; auf dem mittl. H. mit rechts b.-g., links gr.-g. Decken ein nat. Kranich zw. einem offenen, rechts von G. über B., links von Gr. über S. get. Flug. Schildhalter: wie oben. — Erste Aufn. und Näheres über die Standeserhebung im Jahrg. 1877, S. 124.

† Sigmund Freiherr Conrad von Eybesfeld, * Kainberg 11. Aug. 1821, † Graz 9. Juli 1898, Herr auf Eybesfeld, Flamhof und Pöllauerhof, Steierm., Dr. jur., K. u. K. GRat und Min. a. D., Gnaden-Kr des souv. Malt.-KrO.; ⚔ Graz 18. Juli 1849 mit Wilhelmine (Minna) Freiin von Cnobloch, * Dresden 22. Febr. 1826, † Graz 4. Mai 1902.

Kinder: 1. Marie Eveline Johanne, * Dornbach 10. Juli 1851; ⚔ Linz 30. Sept. 1871 mit Dr. jur. Julius Ritter Fränzl von Vesteneck, K. K. Bez.-Hptm. a. D. [New York.]

2. † Hugo, * Unter-St. Veit bei Wien 7. Sept. 1852, † Ober-Mais bei Meran 10. Febr. 1908, Herr auf Flamhof, Steierm., K. K. Bez.-Hptm. a. D.; ⚔ Gmunden 15. April 1893 mit — Bertha Gfin von Schmidegg, * Gmunden 24. Juni 1868. [Schloß Flamhof bei Leibnitz.]

Töchter: 1) Irene, * Kirchdorf 9. Jan. 1894.
2) Wilhelmine, * Kirchdorf 9. Juni 1895.

3. Heinrich, * Graz 7. Dez. 1854, Herr auf Eybesfeld, Steierm., K. K. Statth.-Rat a. D.; ⚔ Gneixendorf 28. Juni 1884 mit — Marie Allesina von Schweitzer, * Wien 26. April 1866. [Schloß Eybesfeld bei Lebring a. d. Südbahn.]

Kinder: 1) Hilda, * Groß-Enzersdorf 22. Juli 1886, ED. des K. K. adel. Damenstifts in Graz.
2) Walter, * Groß-Enzersdorf 19. Febr. 1888; ⚔ Wien 23. Mai 1912 mit — Livia Soupper, * . . 3. Okt. 1891. [Wien.]
3) Heinrich, * Groß-Enzersdorf 1. Sept. 1889, K. u. K. Lt. der Res. des Drag.-Rgts Nr. 4. [. . .]
4) Emma, * St. Pölten 1. Juli 1895.

4. Helene, * Mailand 29. März 1857. [Graz.]
5. Emma Karoline, * Agram 16. Okt. 1858; ⚔ Wien 3. Mai 1876 mit Georg Ritter von Gutmansthal-Benvenuti, † Rain 6. Febr. 1892, Herrn auf Rain, Kärnten. [Klagenfurt.]
6. Hermine, * Agram 22. Juli 1860, Schwester im O. Sacré-Cœur. [. . .]
7. Olga, * Eybesfeld 1. Nov. 1862; ⚔ das. 1. Juni 1889 mit Friedrich Frhrn von Cnobloch, K. u. K. Obersten und Kmdtn des Huf.-Rgts Nr. 16. [Marburg, Steierm.]

Conrad von Konradsheim, s. Konrad von Konradsheim.

Coreth.

Katholisch. — Adelsbestätigung als rittermäßiger Reichsadel mit Wappenbesserung (offener Helm) d. d. Augsburg 5. Sept. 1555, desgleichen d. d. Wien 25. Mai 1564 (aber erst vollzogen d. d. Wien 12. Dez. 1567); immatrikuliert in Tirol 1568; Reichsritter mit „Edle Herren" und Wappenbesserung d. d. Wien 17. Sept. 1675; Reichsfrhr. und erb-

länd.-österr. Frhr. d. d. Wien 15. März 1698, d. d. Wien 11. Sept. 1715 und d. d. Wien 28. April 1745 (s. Jahrg. 1878, S. 116). — W.: Gev. mit r. Herzschild, darin aus dem Fußrand ein gekr., steiler s. Berg. 1 und 4 in B. 3 g. Balken (StW.); 2 von R. und G. 6mal gesp., darin eine sich aus dem Fußrand erhebende, die Breite des Feldes einnehmende s. Zinnenmauer mit Turm; 3 schrgl. get., oben in S. ein g. Schrägrechtsbalken, begl. von je einem g. Stern, unten von Schw. und G. get., darin ein links-gewendeter, zweischw. r. Löwe. 3 H. mit einer g. Blätterkrone. — Erste Aufn. 1861; geschichtl. Notiz im Jahrg. 1863, S. 120. Vgl. auch den Artikel Coreth zu Coredo im Taschenbuch der Gräfl. Häuser.

† Alois Freiherr von Coreth zu Coredo und Rumo, * . . 17. Dez. 1806, † Innsbruck 12. März 1881, K. u. K. Major a. D.; ⚔ . . 26. Okt. 1846 mit Anna Katharina Rosalia Griß, * . . 3. Juli 1827, † . . 1. Okt. 1899.

Söhne: 1. Hugo Andreas Aloys Joseph, * Innsbruck 12. Juni 1849, K. K. Steueramtsoffizial in Innsbruck; ⚔ . . 15. Okt. 1878 mit — Leopoldine Poelt, * Lienz 15. Sept. 1855.

Kinder: 1) Klementine Anna Leopoldine, * . . 27. Aug. 1879.
2) August Hugo Aloys, * . . 8. März 1881. [. . .]
3) Charlotte Gabriele Leopoldina, * . . 12. Okt. 1882; ⚔ Mühlau, Tirol, . . Mai 1909 mit Friedrich Menzler, Ghzgl. oldenb. Reg.-Rat und Mitgl. der Eisenbahndirektion. [Oldenburg.]
4) Romedius Hugo Andreas Leopold, * . . 5. Febr. 1885. [. . .]
5) Sigmund Hugo Aloys, * . . 14. April 1886. [. . .]
6) Rudolf Anna Hugo, * . . 27. Febr. 1891. [. . .]

2. Ludwig Fidelius Aloys, * Feldkirch 28. März 1857; ⚔ . . 22. Nov. 1881 mit — Wilhelmine Gorbach, * Lingenau 1. April 1862. [. . .]

Kinder: 1) Klementine Anna, * Lingenau 6. Sept. 1882.
2) Maria, * Lingenau 7. Okt. 1883.
3) Stephanie Wilhelmine, * Lingenau 2. Sept. 1884.
4) Ludwig Karl Joseph, * Lingenau 4. Nov. 1885. [. . .]
5) Alfred Peter Anton, * Lingenau 17. Jan. 1887. [. . .]
6) Wilhelm Aloys, * Lingenau 14. Jan. 1889. [. . .]
7) Anna, * Kempten 2. Juli 1890.
8) Wilhelmine Margareta, * Bregenz 22. Febr. 1892.
9) Joseph Emil, * Bregenz 17. Febr. 1893.

Cornberg.

Evangelisch. — Belehnung mit Cornberg d. d. Cassel 22. Febr. 1580; kais. Adelslegitimation als „von Cornberg" d. d. Prag 29. März 1597 (für Philipp Wilhelm, Sohn des Ldgfn Wilhelm IV. zu Hessen-Cassel und der Elisabeth von Wallenstein). — W.: Get.; oben in S. ein schrtdr r. Löwe, unten in 3 Reihen geschacht, die 1. B., S., R., S. und B., die 2. S., R., B., R. und S. und die 3. Reihe B., R. und B. Frhrnkr. Auf dem gekr. H. mit r.-s. Decke 2 von S. und R. verw. get. Büffelhörner. Schildhalter: 2 r. Löwen. — Erste Aufn. und geschichtl. Übersicht im Jahrg. 1885, S. 130. (S. auch von Buttlar: „Die hessische Ritterschaft" und Frhr von der Horst: „Die Rittersitze der Grafschaft Ravensberg und des Fstent. Minden" Berlin 1894.)

I. Linie.

Preuß. Anerkennung des Frhrnstandes lt. Diplom d. d. Ems 25. Juni 1883 (für die Vettern Karl Friedrich Ludwig Viktor von Cornberg, Herrn auf Auburg, vorm. Kgl. hannov. Kammerrat — erloschen, s. Jahrg. 1899, S. 141 —, und Otto Karl Wilhelm Joseph von Cornberg — s. unten).

† Otto Karl Wilhelm Joseph Freiherr von Cornberg, * Cziorke 27. Jan.

1812, † Richelsdorf 19. Dez. 1883, Herr auf Richelsdorf, Kgl. hannov. Lt.; ⚭ Hannover 30. Juli 1814 mit Karoline Wilhelmine Thoene, * Mainz 4. Nov. 1822, † Richelsdorf 12. Dez. 1885.

Kinder: 1. Albertine Wilhelmine Henriette, * Paris 19. Febr. 1846; ⚭ Karlsruhe 6. Nov. 1866 mit Rudolf Karl von Freydorf, † Karlsruhe 15. Nov. 1882, Ghzgl. bad. Khrn, WGRat und Ministerialpräs. [Karlsruhe.]

2. † Marie Gabriele Ludovika, * Karlsruhe 22. Juni 1852, † . . 1909; ⚭ Richelsdorf 7. Mai 1876 mit Karl von Bultejus, † . ., Herrn auf Dippach, Ghzgt. Sachsen.

3. Thereſe, * Karlsruhe 3. Aug. 1854; ⚭ Richelsdorf 7. Mai 1876 mit Anton Gfn von Sponeck, † Neckarelz 15. Juni 1905, Kgl. preuß. Major z. D. und Bez.-Off. beim Ldw.-Bez. Mosbach. [Neckarelz, Baden.]

4. Theodor, * Karlsruhe 7. April 1857; ⚭ Geestemünde . . Jan. 1885 mit — Regine Ankele, * Geestemünde 13. Jan. 1862. [Freiburg i. Br.]
Kinder: 1) Helma Helene Henriette Johanna Thereſa, * Grasdorf 31. Mai 1886.
2) Elſa Luiſe Magda Anna Mathilde, * Hannover 13. Juni 1890.
3) Otto Eduard Heinrich Albert, * Godesberg a. Rh. 20. März 1899.

5. Joſephine, * Karlsruhe 22. Juni 1859; ⚭ Libenz 28. Dez. 1884 mit Otto Frankenberg, Kgl. preuß. Hptm. der Ldw.-Inf. [Marburg, Prov. Heſſen-Naſſau.]

6. Carl Auguſt Ludwig Joſeph Albert, * Karlsruhe i. B. 1. Juli 1864, Herr auf Richelsdorf, Hzgl. ſachſen-altenb. Khr, Kgl. preuß. Hptm. der Ldw.-Inf. a. D., EKr des Joh.-O.; ⚭ Hannover 30. Sept. 1886 mit — Ella Schultze, * Kottbus 25. März 1866. [Richelsdorf, Bez. Caſſel.]
Töchter: 1) Carola Elfriede Eliſabeth Joſephine Wilhelmine, * Richelsdorf 28. Aug. 1887.
2) Ilſe Henriette Kamilla Alberta, * Eiſenach 24. Jan. 1889; ⚭ Richelsdorf 28. Mai 1912 mit Dr. Ludwig Wang, Kaiſ. Marine-Stabsarzt. [Kiel.]
3) Gertrud Amely Elſe Wilhelmine, * Altenburg 29. April 1890.

II. Linie.

Preuß. Bewilligung zur Führung des adel. von Cornbergſchen Namens und Wappens d. d. Berlin 1. Dez. 1803; ſachſen-cob. und goth. Anerkennung des Frhrnſtandes d. d. Gotha 15. Juli 1879 (für Chriſtian Wilhelm, ſ. unten).

† Philipp Georg von Cornberg, * . . 21. Dez. 1784, † Caſſel 23. Febr. 1852, Herr eines adeligen Burgmannshofes in Lübbecke, kurheſſ. Gen.-Major; ⚭ Caſſel 13. Juni 1813 mit Franziska Schönewolf-Spelzhahn, * Aachen 21. Dez. 1790 (kath.), † Caſſel 24. Okt. 1872.

Kinder: 1. † Johanna Thereſe Auguſte, * Caſſel 14. Aug. 1814, † Hilders 9. Mai 1890; ⚭ Hofgeismar 7. Juli 1844 mit Karl Bödicker, † Caſſel 14. April 1873, kurheſſ. Oberſten.

2. † Chriſtian Wilhelm Freiherr von Cornberg, * Caſſel 26. Sept. 1816, † Heidelberg 27. Okt. 1882, kurheſſ. Oberſt; ⚭ Caſſel 30. Okt. 1848 mit Karoline Kathinka Agnes Emilie, * Caſſel 1. Dez. 1824, † daſ. 17. Juni 1866, des † Wilhelm Carl Frhrn von Haynau, kurheſſ. Gen.-Lts, und der † Chriſtiane geb. von Trott zu Solz Tochter.
Kinder: 1) Franziska Charlotte Eliſabeth, * Caſſel 6. Nov. 1849, Hofdame. [Schloß Fürſtenau.]
2) Agnes Veronika Kathinka, * Caſſel 25. Okt. 1850; ⚭ Hanau 25. April 1881 mit Wilhelm Conſchuh, † Mauheim 5. Aug. 1896, Pfarrer. [Darmſtadt.]
3) Camilla Thereſe Iſabella, * Caſſel 11. Aug. 1852; ⚭ Götzenhain 30. Sept. 1884 mit Auguſt Bödicker, † Hilders 9. Juli 1891, Kgl. preuß. Lt. [Darmſtadt.]
4) Oskar Eduard Auguſt, * Caſſel 4. Juli 1855, Fſtl. reuß. A. L. Kammer-

präs.; ⚔ Greiz 30. Jan. 1886 mit — Olga Melanie Charlotte Wilhelmine, * Greiz 20. Dez. 1864, des † Richard von Geldern-Crispendorf, Herrn auf Crispendorf, Fstl. reuß. WGRats, Exz., und Kammerpräs., und der † Cäcilie geb. Merz Tochter, Mitbes. von Crispendorf. [Greiz.]
Kinder: (1) Horst Oskar Christian Richard, * Greiz 13. Dez. 1886, Dr. jur., Kgl. preuß. Reg.-Referendar. [Posen.]
(2) Helmut Kraft Gustav, * Greiz 31. Mai 1891, Kgl. sächs. Lt. im Gren.-Rgt Nr. 101, kmdt zur Dienstl. beim 1. Ul.-Rgt Nr. 17. [Oschatz.]
(3) Gertrud Cäcilie, * Greiz 31. Mai 1891, Zwillingsschwester des Vorigen.

5) Gustav Wilhelm Johannes, * Cassel 28. April 1857, Fstl. reuß. A. L. Kjkr, Fstl. Stolberg-Wernigerod. Kammer- und Forstrat, Kgl. preuß. Hptm. der Ldw. a. D.; ⚔ Greiz 22. Juni 1886 mit — Marie Karoline Louise von Geldern-Crispendorf, * Greiz 16. Febr. 1862, Mitbes. von Crispendorf, Schwester der Obigen. [Wernigerode.]
Kinder: (1) Irmgard Gisela Ortrud Kathinka Cäcilie, * Greiz 20. Juni 1887; ⚔ Wernigerode 5. Okt. 1908 mit Wilhelm von Trotha, Herrn auf Kümmritz, Kgl. preuß. OLt. der Res. des 4. GRgts z. F. [Kümmritz, NL.]
(2) Joachim-Jobst Erich Richard Edgard Günther, * Greiz 5. Dez. 1890, Kgl. preuß. Lt. im GGren.-Rgt Nr. 3. [Charlottenburg.]

6) Moritz Karl Wilhelm, * Cassel 6. Juni 1859, Kgl. preuß. Forstreferendar a. D. und OLt. im 3. GLdw.-Rgt; ⚔ Greiz 19. April 1890 mit — Karoline, * Nürnberg 1. Febr. 1866, des † Anton Merz, Fstl. reuß. A. L. Kommerzienrats, und der † Louise geb. von Schlümbach Tochter. [Dresden.]
Kinder: (1) Erna Kathinka Anna Carola, * Langenhennersdorf 9. März 1891.
(2) Wilfried Eberhard Reinhold, * Langenhennersdorf 3. Mai 1893, Kgl. preuß. Fahnenjkr im Ul.-Rgt Nr. 10. [Züllichau.]

7) Veronika Mathilde Franziska, * Cassel 24. Mai 1866. [Darmstadt.]

3. † Luise Philippine Wilhelmine von Cornberg, * Cassel 1. Dez. 1819, † das. 12. Nov. 1864; ⚔ Hofgeismar 16. April 1842 mit Hermann Edlem von Hoffmann, † Wiesbaden 19. März 1888, Herrn auf Steinbeck.

4. † August Ferdinand Friedemann von Cornberg, * Fritzlar 20. April 1821, † Cassel 13. Okt. 1872, Herr auf Reisewitz, Kgl. preuß. Major; ⚔ Reisewitz 27. Okt. 1868 mit Katharina Freiin von Rottenberg, * . . 1. Juli 1833 (kath.), † Breslau 13. Juli 1904.

Cotta von Cottendorf.

Evangelisch. — Alter lombardischer Adel. — Wappenbesserung Kaiser Sigismunds d. d. Prag am Bartholomäustage 1420; württemb. Erneuerung des alten Adels unter dem Namen „Cotta von Cottendorf" 7. Nov. (Diplom 24. Nov.) 1817; bayer. Frhr. 4. Sept. (immatrikuliert 24. Sept.) 1822; württemb. Bestätigung desselben 17. März 1823. — W.: Gev.; 1 und 4 in S. die rechte Hälfte einer b. Lilie, begl. links von 3 übereinander stehenden, g.-besamten r. Rosen; 2 und 3 in B. ein g. Greif. Frhrnkr. und 2 gekr. H. Auf dem rechten mit b.-g. Decke ein offener, von B. und G. gev. Flug; auf dem linken mit b.-r. Decke eine wachs. von B. und R. gesp. gekleidete Jungfrau, in der Rechten die halbe Lilie, in der Linken einen Zweig mit 3 übereinander stehenden Rosen emporhaltend. — Erste Aufn. und geschichtl. Übersicht im Jahrg. 1853, S. 74; Stammreihe im Jahrg. 1862, S. 94; über den Besitzstand s. Jahrg. 1861, S. 93.

† Johann Georg Freiherr Cotta von Cottendorf, * Tübingen 19. Juli 1796, † Stuttgart 1. Febr. 1863, Herr auf Plettenberg 2c., Kgl. bayer. Km.; ⚔ . . 1. Mai 1820 mit Sophie Freiin von Adlerflycht, * . . 4. Aug. 1801, † Dotternhausen 24. Aug. 1838.

Kinder: 1. † Marie Johanne Friederike Josephine, * Stuttgart 18. März 1828,

† das. 21. Sept. 1911; ✕ Stuttgart 26. Sept. 1848 mit Edmund Frhrn von Ow, † Stuttgart 28. März 1895 (kath.), Herrn auf Wachendorf, Kgl. württemb. OJustizrat a. D.

2. † Georg Adolf, * Stuttgart 30. Jan. 1833, † Hipfelhof 20. Mai 1876, Herr auf Plettenberg, Hipfelhof und des von Günderrode-Adlerflychtschen Fideikommisses, Dr. jur., Kgl. württemb. Khr, CMr des Joh.-O.; ✕ Ludwigsburg 13. Mai 1862 mit — Frieda Christiane Amalie von Baumbach, * Stuttgart 5. Nov. 1840. [Hipfelhof bei Heilbronn.]
Kinder: 1) Sophie Emilie Friederike, * Stuttgart 24. März 1863; ✕ das. 4. Juni 1887 mit Georg Frhrn von Houwald, Kgl. württemb. Major a. D. [Degerloch bei Stuttgart.]
2) Frida Elise Bertha Henriette, * . . 8. April 1867.
3) Georg Friedrich Karl, * Hipfelhof 27. Mai 1869, Herr auf Plettenberg und des von Günderrode-Adlerflychtschen Fideikommisses, Kgl. württemb. Khr und Okt. der Ref. des Drag.-Rgts Nr. 26, CMr des Joh.-O.; ✕ Ulm 29. Sept. 1894 mit — Elisabeth (Elsa) Freiin von Roeder, * Stuttgart 5. März 1873. [Schloß Dotternhausen bei Balingen, Kgr. Württemberg.]
Kinder: (1) Regina Frida Lucie, * Dotternhausen 15. Aug. 1895.
(2) Guido Johann Georg Alfred Karl Albrecht Friedrich, Erich, * Stuttgart 20. Juli 1897, Kgl. preuß. Kadett in Karlsruhe.
(3) Franz Joachim-Georg Karl, * Dotternhausen 16. Sept. 1898.
(4) Brigitte, * Tübingen 18. Juli 1900.
(5) † Elisabeth-Charlotte, * Stuttgart 26. Aug. 1903, † . . 10. Okt. 1911.
4) Karl Viktor Erlbald Julius, * . . 6. Sept. 1871, Herr auf Hipfelhof, CMr des Joh.-O.

3. † Karl Erlbald Julius Balduin, * Stuttgart 6. Jan. 1835, † Serach 18. Sept. 1888; ✕ Lausanne 18. Nov. 1862 mit — Amelie Charlotte de la Harpe, * Lausanne 26. Sept. 1835. [Serach bei Eßlingen und Stuttgart.]
Kinder: 1) Bertha Amadea Georgine Sophie Hermine Henriette, * Stuttgart 26. Febr. 1865; ✕ das. 8. Okt. 1885 mit Georg von Faber du Faur, Kgl. württemb. Gen.-Major z. D., CMr des Joh.-O. [Stuttgart.]
2) Friedrich Emil Amédée Feodor Erlbald, * Stuttgart 11. Mai 1868, Kgl. württemb. Khr, dienstl. bei J. M. der Kgin, und Rittm. der Ref. a. D., CMr des Joh.-O.; ✕ Serach 27. Mai 1894 mit — Eleanor Vincent-Crotty, * Hernellsville, Ver. Staaten von NAm., 5. Dez. 1869. [Stuttgart.]
Tochter: Ethel Gwendoline Aurelia Margarete Amelie Florence Berthe Clemence, * Lausanne 14. Aug. 1895.

Cotzhausen *.

Evangelisch. — Franz. Baron de l'Empire (primogen.) d. d. Paris 17. März 1811; der Titel ist zugleich an den Besitz des Majorats Webau (54 ha), Kr. Geilenkirchen, geknüpft; preuß. Anerkennung des Frhrntitels laut Min.-Reskr. vom 25. März 1828. — W.: Gev.; 1 gesp., rechts in R. ein vorw.-gek. f. geharn. Ritter, mit f. Fahne in der Rechten (StW.), links in G. eine aufger., mit ihren 6 Enden links-gek. schw. Hirschstange, begl. von 3 (2, 1) b. Spornrädchen; 2 in R. ein befruchteter f. Eichenast; 3 in B. ein g. Sparren, begl. oben von je einem g. Kreuz und unten von einem die Hörner aufw.-kehrenden g. Halbmond; 4 get., oben in S. auf der Teilungslinie Hals und Kopf eines schw. Rosses, unten g. ohne Bild. — Erste Aufn. und geschichtl. Übersicht im Jahrg. 1885, S. 135.

† Heinrich Wilhelm Ludwig 1. Baron bzw. Freiherr von Cotzhausen, * Duisburg 5. Juli 1770, † Bonn 18. Juli 1842, Stifter und Herr des Majorats, Kgl. preuß. Kriegsrat a. D.; ✕ I) . . 1796 mit Katharine Chri-

stine Haase, * . . 10. März 1770, † Wesel 4. Nov. 1823; II) Eschweiler 25. Febr. 1827 mit Katharina Magdalena Josephine Huberta von Broich, * Dürwiß 11. Jan. 1808, † Milwaukee, NAm., 9. April 1889.

Kinder: a) 1r Ehe: 1. † Heinrich Florenz Ludwig 2. Freiherr von Cotzhausen, * Wesel 4. Okt. 1804, † das. 19. Dez. 1867, Majoratsherr; ⚔ Köln 7. Juli 1836 mit Maria Franziska (Fanny) Ernestine Huberta von Cotzhausen, * Lystringhausen bei Meinertshagen 28. Okt. 1810, † Wesel 25. Juni 1860.

Töchter, von Cotzhausen: 1) Valeska Luitgarde, * Hopsten, Westf., 1. Okt. 1837. [Wiesbaden.]

2) Maria Olga, * Hopsten 21. Dez. 1838. [Wiesbaden.]

3) Friederike Viktoria, * Wesel 13. April 1841. [Wiesbaden.]

4) Maria Franziska (Fanny), * Wesel 11. März 1845. [Wiesbaden.]

5) Ida Natalie Isidore, * Wesel 9. Juni 1848. [Wiesbaden.]

— b) 2r Ehe: 2. (l. p. m. s.) † Ludwig Alexander Friedrich Wilhelm (ehemals 4. Freiherr) von Cotzhausen, * Cambach 2. Febr. 1827, † Milwaukee . . 1899 (folgte seinem Bruder, dem 3. Frhrn Karl, Kgl. preuß. Steuerrat a. D., 6. Okt. 1886 und trat infolge Vereinbarung d. d. 21. Okt. 1893 das Majorat mit dem Frhrntitel an seinen Bruder Oskar ab); ⚔ . . mit — Emilie Esch, * . . . [Milwaukee, NAm.]

Kinder: . . . . . .

3. Oskar Hugo Ludwig 5. Freiherr von Cotzhausen, * Cambach 24. Sept. 1832, Majoratsherr (folgte seinem Bruder, dem Frhrn Alexander, 21. Okt. 1893), Kgl. Rentmeister a. D., Kgl. preuß. OLt. a. D.; ⚔ . . mit — Luise Karoline Marie Knorr, * Saarlouis 11. Jan. 1837. [Köln.]

Kinder, von Cotzhausen: 1) Hugo Gustav Eugen, * Köln 14. Mai 1863, Kais. deutscher Konteradmiral a. D.; ⚔ Berlin . . Mai 1895 mit — Elsa Freiin Banér, * Sjöö bei Stockholm . . . [. . .]

2) Hedwig Marie Luise Philippine, * Köln 18. Dez. 1864.

3) Gustav Alfred Arthur, * Köln 1. Febr. 1866, Kgl. preuß. Lt. a. D. [. . .]

4) Johanna Martha Agathe, * Köln 24. Nov. 1869.

5) Anna Wilhelmine Martha, * Brühl 14. Sept. 1871.

6) Agathe Christine Adolfine, * Brühl 19. Dez. 1872.

7) Alexander Sebastian Ludwig, * Brühl 14. Aug. 1875. [Roermond.]

4. Alwine Ernestine Dianora Hedwig von Cotzhausen, * Cambach 24. Nov. 1834; ⚔ . . mit Hugo von Broich. [Milwaukee, NAm.]

5. Ewald Alfred Arthur Friedrich Wilhelm von Cotzhausen, * Cambach 21. Juli 1838, Dr. jur., Rechtsanwalt; ⚔ . . mit — Marie Jacoby, * . . . [Milwaukee, NAm.]

Kinder: . . . . . .

Coudenhove.

Katholisch. — Nordbrabantischer Uradel; österr. Prävalierung des bisher geführten Frhrnstandes als eines ausländischen d. d. Wien 23. Sept. 1901 (für die Brüder Viktor und Karl Frhrn von Coudenhove); Plakatausfertigung d. d. Wien 25. Dez. 1901 (für den Frhrn Viktor, s. unten). — W.: In G. ein r. Schrägrechtsstrom. Frhrnkr. Auf dem gekr. H. mit r.-g. Decke ein r.-bez., s.-bew. schw. Eberkopf. Schildhalter: 2 oben r., unten g. Greife. — Erste Aufn. und Stammreihe im Jahrg. 1903, S. 112. S. auch den gleichnamigen Artikel im Taschenbuch der Gräfl. Häuser.

Viktor Michael Friedrich Karl Alexander Freiherr von Coudenhove, * Wojkau 27. Juli 1866, Dr. jur., K. K. Lt. i. d. E. des Ldw.-Ul.-Rgts Nr. 2; ⚔ Linz a. d. D. 27. Aug. 1894 mit — Maria Anna (Anka) von

Meiß von Teufen, * Wien 13. März 1869. [Teplitz-Schönau und Schloß Wojkau, Böhmen.]

Sohn: Viktor Alexander Friedrich Karl Johann Oskar, * Dux 14. Juli 1896.

Bruder.

Karl Ferdinand August, * Eidlitz 14. Okt. 1875. [. . .]

Craigher von Jachelutta, Crailsheim, 1912.

Cramer.

Evangelisch. — Reichsfrhr. und bayer. Frhr. d. d. München 6. Juli 1745 (vom Kurfürst Max Joseph III. von Bayern, als Reichsvikar). — W.: Gev. mit g. Herzschild, darin ein wachs., g.-gekr. r. Löwe. 1 und 4 in R. einw. ein wachs. Jüngling in altrömischer Kleidung in der Rechten ein über die rechte Schulter hinausragendes, grün-umwundenes, g.-beschlagenes f. Füllhorn haltend, aus dem nat. Rosen hervorquellen, in der Linken eine brennende Wachskerze vor sich tragend (im 4. Feld wechselt er das Füllhorn mit der Kerze); 2 und 3 in B. ein f. Anker, anstatt des Querholzes mit einer kleeblattförm. Endung. 2 gekr. H. Auf dem rechten mit r.-g. Decke der Jüngling wachs.; auf dem linken H. mit b.-f. Decke der Löwe des Herzschildes, den Anker des 2. Feldes mit beiden Pranken vor sich haltend. — Erste Aufn. und ältere Genealogie im Jahrg. 1854, S. 96; Näheres über die Standeserhebung im Jahrg. 1855, S. 100.

† Johann Albrecht David Freiherr von Cramer, * Ulm 1. Juli 1745, † Wetzlar 16. Aug. 1811, Reichskammerger.-Assessor; ⚔ . . mit Juliana Margareta Elisabeth von Hein, * . . 6. Febr. 1752, † Wetzlar 21. Aug. 1826.

Söhne: 1. † Wilhelm Karl Aemilius, * Sulzbach 12. Sept. 1775, † Wetzlar 10. Aug. 1812, Hzgl. anhalt-bernb. Reg.-Rat; ⚔ . . mit Sophie Friederike Wilhelmine von Loefen, * Bernburg 26. Nov. 1782, † Dresden 19. Juni 1855.

Sohn: † Johann Karl Albrecht, * Bernburg 21. Sept. 1807, † Ballenstedt 28. Dez. 1863, Hzgl. anhalt.-bernb. Khr; ⚔ Kosten 13. Juni 1839 mit Angelika Augusta Ferta Maria Liebeskind, * Pirnau 14. Dez. 1816, † Magdeburg 25. Febr. 1872.

Kinder: (1) † Friedrich Heinrich Albrecht, * Ballenstedt 12. Aug. 1840, † Eisenach 9. Sept. 1907, Kgl. preuß. Gen.-Major z. D.; ⚔ I) Berlin 9. März 1870 mit Marianne Auguste Karoline Angelika Kornelie (Nelly) Agnes Thusnelda von Scheele, * Münster 23. März 1848, † Torgau 6. Nov. 1885; II) Torgau 7. Mai 1888 mit Olga Magdalene Julie Hagen, * Neiße 11. Juni 1863, † Eisenach 27. Jan. 1899.

Kinder 1r Ehe: a. Alexander Johann Albrecht, * Berlin 28. Nov. 1870. [Bielefeld.]

b. † Wilhelm August Hans, * Magdeburg 18. Sept. 1872, † Stettin 27. Mai 1911, Kgl. preuß. Hptm. und Komp.-Chef im Gren.-Rgt Nr. 2; ⚔ Leipzig 15. Mai 1899 mit — Annie Luise Charlotte Helene Erythropel, * Celle 9. Juni 1878. [Hannover.]

Kinder: a) Johann-Ulrich, * Charlottenburg 27. Okt. 1900.
b) Johann Wilhelm, * Charlottenburg 4. Dez. 1902.
c) Annie Cornelia, * Blankenburg a. H. 27. Nov. 1903.
d) Jutta Elisabeth, * Blankenburg a. H. 20. Juli 1905.
e) Johann Georg, * Hannover 29. Dez. 1911.

c. Marianne Alexandra Gertrud, * Magdeburg 14. Juni 1874.

d. Agnes Klementine Anna, * Magdeburg 22. Sept. 1876.

e. Johann Ulrich, * Magdeburg 24. März 1881, Magistrats-Assessor und Lt. der Res. der Feldart.-Schießschule; ⚭ Hannover 26. April 1909 mit — Elisabeth Hedwig Olga Maria von Padberg, * Frankfurt a. d. O. 7. Juli 1884. [Charlottenburg.]
Sohn: Johann-Ulrich, * Charlottenburg 29. Jan. 1910.

(2) Gertrud, * Ballenstedt 3. Dez. 1847; ⚭ das. 19. Juli 1870 mit Alexander von Strube, Herrn auf Behrensen, Prov. Hannover.

2. † Gottlob, * Sulzbach 1. Febr. 1780, † Darmstadt 14. Juni 1850, Ghzgl. hess. Oberstlt. a. D.; ⚭ I) . . mit Karoline Priebsch, * . . 13. März 1787, † . . 1813; II) . . mit Karoline von Bassewitz, * Hanau 18. Juli 1793, † Wetzlar 16. Jan. 1850.

Kinder: a) 1r Ehe: 1) † Eugen Albert Hermann Friedrich Julius, * Jordansmühl i. S. 6. Febr. 1812, † Steglitz 3. März 1890, Kgl. preuß. Oberst z. D.; ⚭ . . 20. Okt. 1844 mit Agnes von Stwolinsky, * Lenkau 6. Nov. 1817, † Stettin 16. September 1866.

Kinder: (1) † Otto Johann Walther Richard, * Saarlouis 21. Juli 1848, † Schöneberg 5. Sept. 1910, Versicherungsbeamter; ⚭ Berlin 27. Sept 1879 mit Johanna Sophie Friederike Zorn, * Penzlin 30. Juli 1848, † Schöneberg 5. Sept. 1910.

Tochter: Agnes, * Berlin 17. März 1882; ⚭ . . 29. Sept. 1905 mit Richard E. Pestel. [Berlin-Schöneberg.]

(2) † Karoline Agnes Amalie, * Luxemburg 16. Mai 1850, † Berlin 16. Jan. 1911.

(3) Klara Henriette Luise Marie, * Luxemburg 31. Aug. 1855; ⚭ Berlin 14. Juli 1881 mit Otto Fiedler. [Berlin.]

— b) 2r Ehe: 2) Klementine Henriette Auguste Dorothea, * Friedberg 18. Jan. 1833; ⚭ Wetzlar 29. Sept. 1856 mit Theodor von Sell, † Berlin 4. Nov. 1891, Kgl. preuß. Gen.-Lt. z. D. [Cassel.]

3) Marianne Henriette Luise Albertine, * Friedberg 21. Nov. 1836; ⚭ Wetzlar 12. Mai 1870 mit Richard Fromm, Kgl. preuß. Major a. D. [Naumburg a. d. S.]

Cramer.

Evangelisch. — Sachsen-cob. und goth. Adel und Frhr. d. d. Gotha 17. März 1879 (für die Mutter) und d. d. Gotha 25. Sept. 1879 (für die Kinder). — W.: Gev.; 1 in R. eine s. Justitia; 2 in B. ein mit den Hörnern aufw.-gek. g. Halbmond, überhöht von einem g. Stern; 3 in B. ein s. Baum; 4 in R. ein s. Turm. Frhrnkr. Wahlspruch: Semper probitas immota. — Erste Aufn. und geschichtl. Notiz im Jahrg. 1881, S. 124.

(S. Jahrg. 1903, S. 115; neuere Nachrichten über den Personalbestand fehlen.)

Cramer-Klett.

Evangelisch und katholisch. — Bayer. Adel und Frhr. 8. Febr. (immatrikuliert 1. Mai) 1876. — Besitz: Das Fideikommiß Hohenaschau und in Verbindung hiermit erbl. Reichsrat der Krone Bayern . . . — W.: Gev.; 1 und 4 in R. ein s. Balken, überdeckt von einer schw. Hausmarke in Gestalt eines gestürzten Tischgestelles mit geschr. und umgebogenen Beinen, zw. denen ein Passionskreuz hervorwächst; 2 in Schw. auf g. Dreiberg eine gr. Klettenstaude mit 5 s. Kletten; 3 in Schw. auf g. Dreiberg ein rollendes, g.-geflügeltes eisernes Rad. 2 H. Auf dem rechten freiherrl. gekr. H. die Klettenstaude zw. 2 mit s. Balken bel. r. Büffelhörnern; auf dem linken H. auf gr. Dreiberg ein flugbereiter, g.-be-

flügelter und -bew. schw. Falke. — Erste Aufn. und Näheres über die Standeserhebung im Jahrg. 1880, S. 123.

† Theodor Freiherr von Cramer-Klett, * Nürnberg 27. Sept. 1817, † München 5. April 1884, Fherr zc., Dr.; ⚭ I) Nürnberg 2. Mai 1847 mit Emilie Klett, * Nürnberg 14. März 1814, † das. 16. April 1866 kinderlos, deren Namen er als Prädikat angenommen hatte; II) Worms 6. Okt. 1866 mit — Elisabeth Curtze, * Worms 25. Sept. 1844. [Nürnberg.]

Sohn 2r Ehe: Theodor, * Nürnberg 18. Aug. 1874, Fherr und erbl. Reichsrat der Krone Bayern, Herr auf Hohenaschau, Oberbrunn, Rößelsberg, Kerschlach, Monatshausen und Wessobrunn (zus. 7500 ha), sämtl. OBayern, Kgl. bayer. Km.; ⚭ Mitwitz 8. Nov. 1903 mit — Annie Freiin von Würtzburg, * Augsburg 22. Okt. 1876 (kath.), ED. des Kgl. bayer. Theresien-O. [Hohenaschau und München.]

Kinder (kath.): 1) Elisabeth Regine Marie Scholastika Benedikta Magdalene Antoinette, * Hohenaschau 17. Aug. 1904.
2) Ludwig Benediktus Theodor Maria Maurus Placidus Sebastian Gregor Anselm Anton Hildebrand, * München 21. März 1906.
3) Regina Maria Scholastika Carolina Elisabeth Rosalia Antonia Benedikta Theophano, * Hohenaschau 4. Sept. 1907.
4) Anna Maria Scholastika Eusebia Felicitas Perpetua Antoinette, * München 5. März 1910.

Cramm, 1912.

Cresseri von Breitenstein.

Im Mannesstamme erloschen.

Katholisch. — Stammen aus der Lombardei. — Adelige Patrizier von Trient 1632; Adelsbestätigung und Reichsritter mit dem Prädikat „von Breitenstein" d. d. Wien 20. Juni 1720; erbländ.-österr. Frhr. d. d. Wien 31. Aug. 1744; trident. Frhr. 6. Jan. 1753. — W.: Get.; oben gesp., rechts in Schw. ein von 2 g. Kometen begl. s. Pfahl, bel. mit einer nat. Zypresse auf gr. Hügel, links in R. ein s. Phönix; unten in B. auf gr. Hügel ein brennender Holzstoß, aus dem sich ein gegen eine im rechten Obereck stehende g. Sonne emporfliegender Phönix erhebt. 3 gekr. H. Auf dem rechten mit schw.-s. Decke ein geschl., mit der g. Sonne bel. b. Flug; auf dem mittl. mit b.-g. Decke der brennende Holzstoß mit dem Phönix; auf dem linken mit r.-s. Decke der Komet zw. 2 schw. Büffelhörnern. — Erste Aufn. und geschichtl. Übersicht im Jahrg. 1848, S. 65.

† Simon Freiherr Cresseri von Breitenstein, * Castel-Pietra 8. Sept. 1800, † das. 29. Aug. 1880, Herr auf Castel-Pietra, Dr. jur., K. K. Ldrat des Zivil-, Kriminal- und Wechselger. in Trient; ⚭ Innsbruck 21. Nov. 1825 mit Marianna von Heufler, * Innsbruck 24. Jan. 1801, † Castel-Pietra 11. April 1852.

Kinder: 1. † Matthias, * Trient 10. Nov. 1828, † das. 7. Febr. 1871; ⚭ Trient 25. Juni 1868 mit — Luigia von Inama, * Verona 2. Juni 1839 (wiederverm. Trient 25. Mai 1880 mit ihrem Schwager Joseph Frhrn Cresseri von Breitenstein, † 12. Jan. 1912; s. unten).

Töchter: 1) Marianna, * Castel-Pietra 2. Mai 1869. [Castel-Pietra.]
2) Clara, * Castel-Pietra 16. Juni 1870. [Castel-Pietra.]

2. † Joseph, * Mailand 19. Jan. 1835, † Castel-Pietra 12. Jan. 1912, Herr auf Castel-Pietra; ⚭ Trient 25. Mai 1880 mit — Luigia verwitw. Freifrau

Cresseri von Breitenstein, geb. von Inama, * Verona 2. Juni 1839 (s. oben). [Castel-Pietra.]
3. Magdalena, * Trient 3. Aug. 1839. [Castel-Pietra.]

Cronenbold.

Im eigenen Stamme erloschen.

Evangelisch. — Österr. Adel und Frhr. d. d. Wien 31. Mai (Diplom d. d. Wien 7. Juli) 1898. — W.: In B. 3 (2, 1) g. Laubkronen. Frhrnkr. Auf dem gekr. H. mit b.-g. Decke ein geharn. Schwertarm zw. einem offenen, von G. über B. get. Flug. — Erste Aufn. 1903.

† Ferdinand Georg Karl Freiherr von Cronenbold, * Worms 29. Juli 1837, † Darmstadt 31. Aug. 1904, K. u. K. FZM. i. R.; × Darmstadt 12. Dez. 1867 mit — Katharina Steinmetz, * Rennhof, Baden, 27. März 1840. [Darmstadt.]

Csollich (Cholich).

Katholisch. — Aus der Herzegowina (Chulmien) stammendes altadeliges Geschlecht. — Österr. Frhr. d. d. Wien 15. Sept. 1810; ungar. Indigenat unter gleichzeitiger Erneuerung des alten ungar. Adels d. d. Weinzierl 21. Juli 1820. — W.: Get.; oben in R. ein breiter s. Pfahl, überzogen mit einem b. Balken, darin ein von zwei 8strahl. g. Sternen beseiteter, mit den Hörnern aufw.-gek. g. Halbmond, der von einem r.-befiederten, gestürzten s. Pfeil überhöht ist; unten in G. auf gr. Boden ein r. Löwe. Frhrnkr. Auf dem gekr. H. mit rechts r.-s., links r.-g. Decken 3 s., r., g. Straußfedern. — Erste Aufn. 1849; geschichtl. Notiz im Jahrg. 1878, S. 123.

† Nicetas Ignaz Cosmas Freiherr von Csollich, * Ofen 23. Febr. 1811, † Budapest 27. Aug. 1894, K. u. K. Gen.-Major a. D.; × Graz 14. Aug. 1845 mit Cäcilie Anna von Allinger, * Preding 29. Sept. 1824, † Budapest 20. Okt. 1886.

Kinder: 1. Benno Alfred Nicetas, * Graz 3. Juni 1846, K. u. K. Oberstlt. a. D. [Eszék.]
2. Ernestine (Erna) Luise Adele Maria Anna Malwine, * Kronstadt, Ungarn, 7. Juni 1856. [Budapest.]
3. Géza Aloys Joseph Anton Karl, * Kronstadt 11. Sept. 1857, Kgl. ungar. Sektionsrat a. D. [Budapest.]
4. Natalie Adele Aloysia Cecile, * Ofen 30. Aug. 1859. [Budapest.]
5. Leontine Anna Cecilie Gabriele Lucie Isabella, * Ofen 26. Febr. 1866. [Budapest.]
6. Melanie Anna Theresia Katharina, * Ofen 15. Okt. 1870. [Budapest.]

Culoz.

Katholisch. — Österr. Adel und Ritter d. d. . . . 5. Dez. 1840; österr. Frhr. d. d. Wien 16. Mai 1850. — W.: Gev.; 1 und 4 in B. ein zweischw. g. Löwe, in jeder der beiden Pranken ein blankes Schwert an g. Griff emporhaltend; 2 und 3 in S. auf gr. Boden ein einw.-sitzender nat. Affe, der in jeder Hand ein blankes Schwert an g. Griff emporhält. Frhrnkr. und 2 gekr. H. Auf dem rechten mit b.-g. Decke der Löwe wachs. und auf dem linken mit b.-s. Decke der Affe, beide einw.-gek. Wahlspruch: Fortitudine et fidelitate. —

Erste Aufn. und geschichtl. Übersicht im Jahrg. 1859, S. 127; Ergänzung dazu im Jahrg. 1863, S. 125.

Arthur Aloys Cäsar Freiherr von Culoz, * Graz 18. Dez. 1827, K. K. Ratsekr. a. D. [. . .]

Cyrian von Cirheimb.

Katholisch. — Ldmann von Krain 9. Febr. 1662; erbländ.-österr. Frhr. mit dem Prädikat „von Cirheimb" d. d. Wien 21. Dez. 1685. — Erste Aufn. und Beschreibung des Wappens im Jahrg. 1853, S. 66.

(S. Jahrg. 1903, S. 117; neuere Nachrichten über den Personalbestand fehlen.)

Czapka von Winstetten.

Katholisch. — Österr. Adel und Ritter mit dem Prädikat „von Winstetten" d. d. Wien 14. April (Diplom d. d. Wien 27. April) 1843; österr. Frhr. d. d. Wien 28. Febr. 1860. — W.: Get.; oben in R. eine schw. ausgefugte 5zinn. s. Mauerkr. überhöht von einem s. Kreuzchen; unten in B. über s. Wasser ein aus dem linken Schildesrand hervorgehender bloßer Arm, der eine s.-besaitete g. Harfe in der Mitte erfaßt hat, im rechten Obereck des Feldes das Symbol göttl. Vorsehung, ein Auge im Strahlenglanz. Frhrnkr. und 3 gekr. H. Auf dem rechten mit b.-s. Decke ein ovaler Spiegel mit g. Rand zw. einem offenen, beiderseits mit 3 untereinander gestellten g. Sternen besetzten b. Flug; auf dem mittl. H. mit rechts r.-s., links r.-g. Decken 5 s., r., g., r., s. Straußfedern; auf dem linken H. mit b.-g. Decke ein g.-bew. schw. Adler. Schildhalter: 2 g. Löwen. — Erste Aufn. und Näheres über die Standeserhebung im Jahrg. 1865, S. 173.

August Ignaz Theodor Ferdinand Freiherr Czapka von Winstetten, * Mödling bei Wien 28. Juli 1840, K. K. Sektionschef a. D.; ⚔ Wien . . mit — Emma Elisabeth Mathilde Diesel, * Wien 13. Dez. 1843. [Wien.]

Kinder: 1. Hermine Bertha Mathilde, * Wien . .; ⚔ I) daf. 20. Sept. 1893 mit Wilhelm Schenck, † Wiesbaden 17. Mai 1899, Kgl. preuß. Major a. D.; II) Wien 11. Nov. 1902 mit Georg Schrimpf Edlem von Schrimpfhof, K. u. K. Hptm. im Festungsart.-Rgt Nr. 4. [Pola.]

2. Kamilla Emma Melanie Gisela, * Wien . .; ⚔ daf. 23. Sept. 1886 mit Franz Joseph Nagy de Somlyó, K. K. Min.-Rat im Min. des Innern. [Wien.]

3. Emma Franziska Auguste, * Mödling, NÖsterr., . . . [Wien.]

4. August Ignaz Heinrich, * Mödling 3. Sept. 1873, K. K. Min.-Sekr. im Min. für Kultus und Unterricht; ⚔ Wien 25. Aug. 1900 mit — Pauline Antonia Panagl, * . . 8. März 1874. [Wien.]

Kinder: 1) August Ignaz Karl, * Wien 6. Juli 1901.
2) Emma Paula Auguste Kamilla Anna, * Wien 29. Okt. 1907.

5. Ida Leontine Helene, * Wien . .; ⚔ daf. 12. Febr. 1901 mit Gustav Bochenek, K. u. K. Hptm. im Feldhaub.-Rgt Nr. 12. [Nagy-Szeben.]

6. Franz Xaver Ludwig Siegfried Rudolf, * Wien 27. März 1884, K. K. Konzeptspraktikant der Ldesreg. von Kärnten, zuget. der polit. Exposit. in Feldkirchen; ⚔ Mödling 17. Sept. 1908 mit — Valerie Anna Johanna Glaser, * . . 1. Nov. 1889.

Kinder: 1) Amanda, * Villach 24. April 1910.
2) Siegfried, * Feldkirchen 21. April 1911.

Czecz von Lindenwald.

Katholisch. — Erbländ.-österr. Adel und Ritterstand mit dem Prädikat „von Lindenwald" d. d. Wien 26. April 1805 (für Johann Czetsch, Landrechtspräs. in der Bukowina); österr. Frhr. d. d. . . 30. Nov. 1898 (Diplom d. d. Wien 12. April 1899, für Hermann Ritter Czecz von Lindenwald, s. unten). — W.: Gesp. mit einem von S. über B. get. Herzschild, darin auf gr. Boden ein nat. Lindenbaum, über den 3 nat. Meerzeisige nach rechts fliegen. Rechts in S. ein aufger., r.-bez. schw. Ziegenbock; links in R. 2 geschr. s. Sensen an g. Schäften, oben und beiderseits begl. von je einer g. Krone. Frhrnkr. und 3 gekr. H. Auf dem rechten mit schw.-s. Decke der Ziegenbock einw. wachs.; auf dem mittl. mit b.-s. Decke ein offener, von S. über B. get. Flug; auf dem linken H. mit r.-g. Decke einw. ein wachs., r.-bez. g. Löwe, eine Sense wie im Schilde über sich schwingend. Schildhalter: Rechts ein weißgekleideter Engel, ein s. Kreuz an langem Schafte haltend, links ein geharn. Mann mit einem s.-bespitzten g. Speer in der gesenkten Linken. Wahlspruch: Semper melior. — Erste Aufn. 1903.

† Hermann Artur Johann Freiherr Czecz von Lindenwald, * Biała 7. Juli 1854, † Kozy 18. Nov. 1904, Dr. phil.; ⚔ Kozy 23. Okt. 1880 mit — Wilhelmine Auguste von Klucka, * Kozy 14. Juni 1862, Herrin auf Kozy (1900 Joch), Bez. Biała, Cisna, Liszna, Krywe, Habkowce, Dołżyca und Przysłup (zus. 7866 Joch), Bez. Lisko. [Schloß Kozy, Galizien.]

Söhne: 1. Karl Johann Stanislaus Artur, * Kozy 21. Sept. 1881, Herr auf Kobiernice (400 Joch), Bez. Biała, K. u. K. Lt. der Res. des Ul.-Rgts Nr. 2. [Rom.]

2. Marian Hermann Stanislaus Johann, * Kozy 28. Nov. 1887, Herr auf Halenów (400 Joch), Bez. Biała. [. . .]

Czeike von Badenfeld.

Katholisch. — Böhm. Adelstand mit dem Prädikat „von Badenfeld" d. d. Wien 10. Okt. 1771; böhm. Ritterstand d. d. Wien 8. April 1788; österr. Frhr. d. d. Wien 29. Juli 1827. — W.: Gev. mit g. Herzschild, darin ein schw. Adler. 1 in B. auf offener See eine Galeere mit Segeln und r. Wimpeln; 2 und 3 in R. ein g. Löwe, in den Pranken einen s. Anker vor sich haltend; 4 in B. 3 (2, 1) g. Sterne. Frhrnkr. und 3 gekr. H. Auf dem rechten mit b.-g. Decke einw. ein wachs. Mann in r. Rock mit s. Aufschlägen, Kragen und Leibbinde, bedeckt mit r. Mütze, in beiden Händen eine g. Kornähre haltend, zw. 2 von S. und R. verw. get. Büffelhörnern; auf dem mittl. H. mit schw.-g. Decke ein offener schw. Flug, den ein g. Halbmond mit kleeblattförmigen Hörnern verbindet; auf dem linken H. mit r.-s. Decke der Löwe wachs. Schildhalter: 2 s. Windspiele mit g.-gestickten b. Halsbändern. — Erste Aufn. 1856; Näheres über die Standeserhebungen und ältere Genealogie im Jahrg. 1858, S. 10.

† Karl Joseph Freiherr Czeike von Badenfeld, * . ., † . .; ⚔ . . mit Katharina von Hauer, * . ., † Wien 20. April 1855.

Söhne: 1. † Karl Borromäus, * . . 30. März 1794, † . .; ⚔ . . 1. Mai 1822 mit Marie Gfin Erdödy, * . . 5. Juni 1799, † . . 187 . .

Tochter: † Leonie, * Wien 12. Aug. 1838, † das. 9. Dez. 1911; ⚔ Troppau 19. März 1860 mit Philipp Frhrn Skrbensky von Hřistie, † Wien 21. März 1908, K. u. K. Km. und Major a. D.

2. † Eduard, * . . 14. Aug. 1800, † . . 6. Dez. 1860; ⚔ I) . . mit Maria Corbon de Lery, * . ., † . .; II) . . mit Adelheid Corbon de Lery, * . ., † . . .

Kinder: 1) Eduard Ludwig, * . . 28. Nov. 1830, Kgl. preuß. Lt. a. D. [. . .]

2) Adelheid, * . . 1832. [. . .]

3) † Franz de Paula, * . . 20. April 1833, † Wien 18. Mai 1890, Herr auf Roßwald, Österr.-Schles., K. u. K. Km. und Rittm. a. D.; ⚔ Wien 4. Juni 1864 mit — Helene Gfin von Bulgarini, * Lemberg 28. Dez. 1841. [. . .]

Kinder: (1) Ernst, * . . 25. Juli 1865. [. . .]
(2) Marie, * Linz 3. Okt. 1866; ⚔ Wien 19. Nov. 1892 mit Eugen Ritter von Gizowski. [. . .]
(3) Wilhelm, * . . 17. Okt. 1867, K. K. Olt. im Ldw.-Drag.-Rgt Nr. . .; ⚔ Dresden 17. Juni 1895 mit — Marie von Wehner, * . . . [. . .]
(4) Maria Helene, * Korneuburg 18. Febr. 1872; ⚔ Wien 16. Juni 1909 mit Egon Gfn von Bulgarini, K. u. K. Rittm. im Drag.-Rgt Nr. 15. [Wiener-Neustadt.]
(5) Gisela, * . . 12. April 1875; ⚔ Dresden 17. Juni 1895 mit Franz von Wehner. [. . .]
(6) Oskar, * Roßwald 31. Jan. 1876; ⚔ Kaladei 28. Mai 1900 mit — Sophie Gfin von Bulgarini, * Gmunden 2. Febr. 1870. [Wien.]
4) Franziska, * . . 1837. [. . .]
5) Karl, * . . 1839. [. . .]

Czekelius von Rosenfeld.

Evangelisch. — Geschlecht, welches urkundlich unter dem Namen Székél, Czékel de Dálnok vorkommt. — Ungar.-siebenbürg. Adel mit dem Prädikat „von Rosenfeld“ d. d. Wien 3. Nov. 1722; österr. Frhrnstand (durch Übertragung des einer erloschenen Geschlechtslinie im Jahre 1794 erteilten Frhrnstandes) d. d. Wien 23. Sept. 1865 (Diplom nebst Wappenvermehrung d. d. Wien 10. Juni 1867). — W.: Gev. mit einer zw. 3 und 4 eingeschobenen Spitze und get. Herzschild, darin oben in R. auf der Teilungslinie eine g. Laubkrone, aus der ein s. Roß hervorwächst; unten in G. auf gr. Boden 3 fünfbl., g.-besamte r. Rosen an 3 je 4blättr. gr. Stielen (StW.). 1 und 4 von R. und S. in 9 (3, 3, 3) Plätze geschacht; 2 und 3 in G. einw. ein gekr. schw. Greif, der mit der rechten Klaue 3 geschr., r.-befiederte, mit den s. Spitzen abw.-gek. hölzerne Pfeile vor sich hält; die von R. und Schw. gesp. Spitze ist mit 3 (1, 2) g. Kaiserkr. bel. Frhrnkr. und 3 gekr. H. Auf dem rechten mit r.-s. Decke das Roß des Herzschildes einw.-gek.; auf dem mittl. H. mit r.-g. Decke die 3 Rosen und auf dem linken H. mit schw.-g. Decke der Greif. Schildhalter: 2 geharn. Männer mit Turnierlanzen. Wahlspruch: Fidem genusque servabo. Erste Aufn. und geschichtl. Übersicht im Jahrg. 1875, S. 633.

Ludwig Franz Joseph Freiherr Czekelius von Rosenfeld, * Wien 23. Dez. 1840, K. u. K. Km., vorm. Kgl. ungar. Honorarkonzipist im Min. am Kais. Hoflager, CMr des Joh.-O.; ⚔ Wien 8. Febr. 1864 mit Josephine Freiin von Bruckenthal, * Klausenburg 9. Juni 1844, † Mondsee 25. Aug. 1903. [Wien.]

Kinder: 1. Ludwig Hermann Joseph, * Wien 5. Febr. 1865, K. u. K. Km. und Bez.-Hptm. in Amstetten.
2. Bertha Josephine Ludovika, * Gmunden 20. Aug. 1868 (kath.); ⚔ Wien 20. Jan. 1891 mit Karl Frhrn von Macchio (kath.), K. u. K. GRat und Sektionschef im Min. des Kais. und Kgl. Hauses und des Äußern. [Wien.]
3. Marie Karoline Josephine Ludovika, * Wien 10. Okt. 1871 (kath.), StkrD.; ⚔ Wien 15. April 1899 mit Theodor Gfn Hartig, K. u. K. Km. und Linienschiffslt. im See-Off.-Korps. [Wien.]

Czettritz und Neuhaus, 1912.

Czibulka.

Katholisch. — Österr. Adel und Ritterstand d. d. Wien 15. Jan. 1882; österr. Frhr. d. d. Wien 24. Mai (Diplom d. d. Wien 16. Juli) 1907. — W.: Gev.; 1 in G. ein r.-bez. schw. Adler am Spalt; 2 von Gr. und Schw. gesp., bel. mit 2 geschr. Schwertern an g. Griffen; 3 in B auf gr. Boden 3 nat. Tannenbäume nebeneinander, und 4 in G. ein r.-bez. schw. Löwe, ein Schwert an g. Griffe über sich schwingend. Frhrnkr. und 2 gekr. H. Auf dem rechten mit schw.-g. Decke ein wachs., r.-bez. schw. Adler und auf dem linken H. mit b.-g. Decke der Löwe des Schildes. — Erste Aufn. 1909.

Hubert Freiherr von Czibulka, * Boskowitz, Mähren, 16. Aug. 1842, K. u. K. GRat, Gen. der Inf. und Gardekptn-Lt. der Ersten Arcièrenleibgarde, Inh. des Inf.-Rgts Nr. 91; ⚔ I) Radboř, Böhmen, 10. Sept. 1887 mit Marie Czeczinkar von Birnitz, * Prag 2. Dez. 1851, † das. 18. Jan. 1890; II) Baden bei Wien 23. Jan. 1893 mit — Ludovika Eleonora Burjanek, * Wien 21. Sept. 1857. [Wien.]

Kinder: a) 1r Ehe: 1. Alfons Leo, * Radboř 28. Juni 1888, K. u. K. Lt. im Drag.-Rgt Nr. 14 (beurl.); ⚔ . . 12. Mai 1912 mit — Elsa Koegler, * Wien 13. Juni 1888. [Breslau.]

— b) 2r Ehe: 2. Margarete Maria Theresia, * Budapest 1. Dez. 1893.

Czikann von Wahlborn.

Katholisch. — Österr. Adel und Ritter mit dem Prädikat „von Wahlborn" d. d. Wien 25. April 1875; österr. Frhr. d. d. . . 20. Febr. (Diplom d. d. Wien 19. März) 1881. — W.: In B. 3 aus je 4 g. Ringen bestehende, in Göpelform gestellte und gemeinsam an einen größeren g. Ring gefügte Ketten. Frhrnkr. und 3 gekr. H. mit b.-g. Decken. Auf dem rechten ein geschl., mit den Sachsen einw.-gek. vorn b., hinten g. Flug, bel. mit einem durch einen b. Balken get. g. Schildchen, darin oben ein wachs. schw. Doppeladler und unten eine 4blättr. s. Rose; auf dem mittl. H. 3 b., g., b. Straußfedern; auf dem linken H. ein geschl. Flug wie auf dem rechten, vorn g. und hinten b., bel. mit b. Schildchen, darin zwei 4blättr. g. Rosen nebeneinander. Schildhalter: 2 Geharnischte. Wahlspruch: Wahr und Treu. — Erste Aufn. und Näheres über die Standeserhebungen im Jahrg. 1883, S. 140.

† Moritz Ritter Czikann von Wahlborn, * Weißkirchen, Mähren, 9. Juni 1813, † Prag 12. Okt. 1880, jubil. K. K. VPräs. und Finanz-Ldesdirektor; ⚔ I) Wien 30. Okt. 1843 mit Maria Deckinger, * Wien . . 1823, † Preßburg 6. Jan. 1856; II) Wien 24. Nov. 1856 mit Franziska (Fanny) Tiltscher, * Wien 12. Jan. 1832, † Klagenfurt 1. April 1906 (seit 20. Febr. 1881 „Freifrau Czikann von Wahlborn").

Kinder, Freiherren und Freiin Czikann von Wahlborn: a) 1r Ehe: 1. † Moritz Karl Ferdinand, * Wien 23. April 1847, † Preßburg 19. April 1909, K. u. K. GRat und a. o. G. u. b. M. i. R.; ⚔ Preßburg 17. Mai 1905 mit Ilma Gfin Zichy, * Budapest 19. Aug. 1872, † Preßburg 31. Okt. 1911. Sohn: Moritz Carl Maria Geza Leopold Johann, * Preßburg 18. Dez. 1907.

2. † Hermann Karl Ferdinand Moritz, * Linz 29. Jan. 1849, † Wien 15. Aug. 1895, K. u. K. Major a. D.; ⚔ Prag 18. Nov. 1879 mit — Adele Keller, * . . 11. Dez. 1856. [Wien.]

Tochter: Elisabeth Mauritia Sylvia, * Wien 31. Dez. 1881; ⚔ Wien

15. April 1903 mit Rudolph von Somogyi, Kgl. ungar. Honvédhptm. [Sissek, Kroatien.]

— b) 2r Ehe: 3. Flora Aloysia Theresia, * Wien 14. Okt. 1857; ⚔ Prag 23. Nov. 1878 mit Maximilian Ritter von Glommer, † Bichlhof bei Klagenfurt 18. Juni 1907, K. K. Hofrat a. D. [Klagenfurt.]

Czoernig von Czernhausen.

Katholisch. — Österr. Adel und Frhr. mit dem Prädikat „von Czernhausen" d. d. Wien 19. Juni 1852. — W.: Get.; oben gesp., rechts in G. ein 3zinn. schw. Turm mit r. Fenstern, geschl. Rundtor und 2 Schußlöchern, links in R. ein s. Löwe; unten in B. vor einem mit einem g. Merkurstab geschr. blanken Schwert ein g. Anker, auf dessen Querholz eine nat. Eule sitzt. Frhrnkr. und 3 gekr. H. Auf dem rechten mit r.-s. Decke der Löwe einw.-wachs.; auf dem mittl. mit schw.-g. Decke der Turm und auf dem linken H. mit b.-g. Decke die Eule. Schildhalter: 2 s. Einhörner. Wahlspruch: Wissenschaft ist Macht. — Erste Aufn. und Näheres über die Standeserhebung im Jahrg. 1858, S. 104.

† Karl Freiherr Czoernig von Czernhausen, * Tschernhausen, Böhmen, 5. Mai 1804, † Görz 5. Okt. 1889, K. u. K. GRat, Sektionschef und Präs. der Statistischen Zentralkommission a. D.; ⚔ I) Wien 17. Nov. 1838 mit Klementine Hasenöhrl, * Wien 15. Juni 1813, † das. 9. Juni 1857; II) Wien 7. Mai 1859 mit Sophie verw. von Wohlgemuth, geb. von Strada, * Budapest 12. Mai 1811, † Salzburg 20. Juni 1888.

Kinder 1r Ehe: 1. † Karl, * Mailand 24. Sept. 1839, † Ober-Döbling 20. Sept. 1893, K. K. Hofrat und Finanz-Vdesdirektor; ⚔ I) Triest 30. März 1875 mit Marie Alber von Glanstätten, * Triest 30. März 1854, † das. 17. März 1876; II) Triest 19. Jan. 1879 mit — Marianne Freiin von Plenker, * Wien 15. Aug. 1860. [Wien.]

Kinder: a) 1r Ehe: 1) Karl Maria, * Triest 8. März 1876, K. u. K. Hptm. im Inf.-Rgt Nr. 89. [Jarosłau.]

— b) 2r Ehe: 2) Walther Georg Otto, * Triest 16. Febr. 1883, K. u. K. Seekadett i. R. [Graz.]

3) Hertha Dorothea, * Klagenfurt 13. März 1886; ⚔ . . Mai 1910 mit Siegried Gobanz, K. u. K. Linienschiffslt. [. . .]

4) Friedrich Ludwig, * Klagenfurt 16. Okt. 1889, K. u. K. Lt. der Res. des Drag.-Rgts Nr. 13. [. . .]

2. † Ferdinand Robert, * Mailand 23. Jan. 1841, † Wien 15. Dez. 1911, K. K. Senatspräs. des Obersten Gerichts- und Kassationshofes; ⚔ Wien 25. Nov. 1868 mit — Ernestine Walcher von Uysdal, * Wien 3. Jan. 1843. [Wien.]

Töchter: 1) Hermine Josephine Klementine Marie, * Wien 17. Nov. 1869; ⚔ das. 31. Mai 1904 mit Karl von Bělik, K. u. K. Hptm. im Feldkan.-Rgt Nr. 14. [Preßburg.]

2) Sophie, * Wien 19. Juni 1873; ⚔ Wien 16. April 1903 mit Anton Galle, Kgl. ungar. Burghptm. [Budapest.]

3. Marie, * Wien 7. Mai 1844; ⚔ Ischl 11. Jan. 1868 mit Johann Baptist Frhrn von Bavier, † Innsbruck 3. Febr. 1908, K. u. K. Km. und Oberstlt. a. D. [Aufhofen, Tirol.]

Dachenhausen, 1890.

Daczicky von Heßlowa.

Katholisch. — Böhm. Adel mit dem Prädikat „von Heßlowa" d. d. Prag 11. Juni 1571; böhm. Ritter und Inkolat d. d. Wien 19. Mai 1773; österr. Frhr. d. d. Wien 26. Dez. 1814. — W.: In R. eine 3zinn. Mauer, aus der links 2 geharn. Arme hervorgehen, die von einem g. Bogen einen s.-gespitzten g. Pfeil abschießen. Frhrnkr. und 3 gekr. H. mit r.-s. Decken. Auf dem rechten 3 r., s., r. Federn; auf dem mittl. ein wachs., g.-gekr. zweischw. Löwe mit einem Schwert in der rechten Pranke; auf dem linken H. die Mauer mit den Armen zw. einem geschl., vorn s., hinten r. Flug. — Erste Aufn. 1848; geschichtl. Notiz im Jahrg. 1853, S. 81.

† Johann Nepomuk Freiherr Daczicky von Heßlowa, * Klattau 15. Mai 1795, † Prag 3. Dez. 1880, K. K. Kreiskommissär; ⚔ Saaz 4. Sept. 1824 mit Aloysia Fischer, * Saaz 9. Juni 1804, † Teplitz 11. Aug. 1857.

Kinder: 1. † Bertha, * Tabor 30. Juni 1825, † Wien 2. Okt. 1911; ⚔ Nimburg 4. Jan. 1851 mit Heinrich Meder von Nemes-Apaty, † Baden bei Wien 17. Aug. 1878, K. u. K. Major a. D.

2. † Hugo, * Klattau 14. Mai 1830, † Prag 22. März 1903, K. u. K. Rittm. a. D.; ⚔ Kluk 3. Sept. 1861 mit — Bertha Eißner von und zu Eisenstein, * Prag 6. Nov. 1836. [Prag.]

Kinder: 1) Richard Benedikt Emil, * Kluk 24. Juli 1864, Herr auf Kluk, Böhmen, K. u. K. Major i. R., Ldtagsabg. für Böhmen; ⚔ Tolcsva 30. April 1908 mit — Ilka Freiin Waldbott von Bassenheim, * Tolcsva 15. Mai 1879. [Schloß Kluk bei Caslau.]

Kinder: (1) Nikolaus Friedrich Hubertus Maria, * Kluk 2. Mai 1909.
(2) Marie-Henriette (Mariette) Hedwig, * Kluk 14. Juli 1910.
(3) Hugo Klemens Richard Maria, * Kluk 27. Aug. 1911.

2) Irene Bertha Henriette Emma, * Kluk 30. Dez. 1865; ⚔ Prag 14. April 1894 mit Emerich Ritter von und zu Eisenstein, Herrn auf Prčitz mit Uhritz bei Sebor und auf Voděrad, Böhmen. [Schloß Voděrad bei Kolin.]

3) Bertha Henriette Julie, * Kluk 17. Okt. 1873; ⚔ Prag 24. April 1906 mit Stanislaus Nobile de Saraca, K. u. K. Major im Inf.-Rgt Nr. 74. [Reichenberg.]

4) Arthur Nikolaus Karl, * Kluk 12. Dez. 1874, K. K. Min.-VSekr. im Min. des Innern; ⚔ Leitmeritz 6. Febr. 1902 mit — Marie Freiin Komers von Lindenbach, * Wien 11. Febr. 1879. [Wien.]

Tochter: Helene Maria Bertha, * Gablonz a. d. N. 11. April 1904.

Dael von Köth-Wanscheid.

Katholisch. — Ghzgl. hess. Adel und Frhrnstand unter dem Namen „Dael von Köth-Wanscheid" d. d. Darmstadt 25. Febr. 1857 (für Friedrich Ludwig Dael, dessen Mutter die Letzte des uradel. Geschlechts Köth von Wanscheid). — W.: In Schw. ein g.-bew., r.-bez. s. Adler. Auf dem H. mit schw.-s. Decke Kopf und Hals des Adlers zw. je 3 nat. Pfauenfedern. — Erste Aufn. und geschichtl. Übersicht im Jahrg. 1858, S. 319.

† Friedrich Ludwig Freiherr Dael von Köth-Wanscheid, * Mainz 9. Dez. 1808, † Sörgenloch 3. Dez. 1883, Dr. jur.; ⚔ Koblenz 11. Juli 1835 mit Emilie Katharine Philippine von Faber, * Koblenz 2. Juni 1811, † Sörgenloch 17. März 1871.

Söhne: 1. † Hugo Georg Heinrich, * Mainz 1. Juni 1836, † Dirmstein 10. Febr. 1899, Ghzgl. hess. Rittm. à l. s.; ⚔ Dirmstein 14. Juni 1869 mit Anna Emilie Sidonie von Camuzi, * Mannheim 22. Nov. 1848, † Dirmstein 17. Febr. 1890.

Sohn: Friedrich Gedeon Heinrich Hugo, * Dirmstein 15. April 1870, Gutsbes. in Dirmstein.

2. † Gedeon Georg Emil, * Mainz 8. März 1840, † Darmstadt 29. Okt. 1899, Gutsbes. in Sörgenloch, Dr. jur., Ghzgl. hess. Ldger.-Assessor a. D.; ✕ Heppenheim 26. Aug. 1871 mit Josepha Freiin Pergler von Perglas, * Darmstadt 18. Febr. 1844, † Lorsch 28. Sept. 1878.

Kinder: 1) Karl Friedrich Ernst Gedeon, * Lorsch 24. Juni 1873, Ordenspriester. [Balkenburg, Niederl.]

2) Gedeon Hugo August Ernst, * Lorsch 3. Aug. 1874, Herr auf Sörgenloch, Rheinhessen; ✕ München 21. April 1900 mit — Maria Anastasia Clementine Morawetz, * Prag 7. Aug. 1879.

Kinder: (1) Maria Josepha Stephanie, * Prag 9. Febr. 1901.
(2) Hans-Eberhard Karl Maria Gedeon, } Zwillinge,
(3) Mechthild Josefa Maria Valerie, } * Mannheim 6. Mai 1906.

3) Maria Emilie Luise Charlotte Anna, * Lorsch 20. Juni 1876; ✕ Dirmstein 23. Aug. 1905 mit Balthasar Frhrn von Hornstein, Kgl. preuß. Olt. der Ldw.-Feldart. [Schloß Grüningen bei Riedlingen, Württemb.]

4) Josepha Emilie Hildegard Therese, * Lorsch 20. Sept. 1878; ✕ Dirmstein 23. Aug. 1905 mit Dr. jur. Rudolf Frhrn von und zu Bodman (s. Taschenbuch der Gräfl. Häuser). [Schloß Zwiefaltendorf, Württemb.]

Dahlen von Orlaburg.

Katholisch. — Österr. Adel und Ritter mit dem Prädikat „von Orlaburg" d. d. . . 18. Mai 1840; österr. Frhr. d. d. Wien 15. Mai 1850. — W.: Gev. mit r. Herzschild, darin aufrecht ein blankes Breitbeil an g. Stiel. 1 von B. und S. gesp.: 2 in B. auf nat. Felsen eine r.-bedachte s. Burg mit 2 runden Ecktürmen, geschl. schw. Tor und Fenstern; 3 in G. eine sich pfahlw. windende nat. Schlange, einen mit dem Bart nach unten und ausw.-gek. s. Schlüssel im Maule haltend; 4 in S. ein schwertschwingender r. Löwe. Frhrnkr. und 3 gekr. H. mit rechts r.-g., links b.-s. Decken. Auf dem rechten H. die Schlange einw.-gek., auf dem mittl. das Beil und auf dem linken der Löwe je zw. einem offenen rechts von S. über R., links von B. über G. get. Flug. Schildhalter: 2 g. Greife. Wahlspruch: Ex recto decus. — Erste Aufn. 1857.

† Hermann Josua Anton Freihert Dahlen von Orlaburg, * Kaschau 10. Jan. 1828, † Wien 15. Nov. 1887, K. u. K. GMaj und FZM a. D.; ✕ Baden bei Wien 22. Sept. 1851 mit Flora von Joelson, * Döbling 21. Juni 1827, † Prag 8. Mai 1879.

Kinder: 1. Hermine Constance Leontine, * Baden bei Wien 30. Juni 1852; ✕ das. 18. Mai 1873 mit Alfred Frhrn von Joelson, K. u. K. FML. a. D. [Linz.]

2. Flora, * Baden bei Wien 7. Juli 1853. [Wien.]

3. Joseph Franz Hermann, * Wien 20. Juli 1855, ORechn.-Rat bei der K. u. K. Zentralbuchhaltung für die Fondsgüter. [Wien.]

4. † Franz Edwin Maria, * Graz 2. Febr. 1857, † Baden bei Wien 22. Juni 1894, K. u. K. Rittm. im Ul.-Rgt Nr. 3; ✕ Prag 10. Jan. 1885 mit — Rosa Polak, * Prag 26. Okt. 1864. [Baden bei Wien.]

Kinder: 1) Hermann Alexander Otto, * Smichow bei Prag 25. Jan. 1886, K. K. Statth.-Konz. und Lt. der Res. des Drag.-Rgts Nr. 4; ✕ Smichow 5. Okt. 1912 mit — Minnie Richter, * . . . [. . .]

2) Dorothea Helene Rosa, * Nimburg 25. Juni 1889.

Dahlerup.

Lutherisch. — Österr. Adel und Frhr. d. d. Wien 1. Aug. 1851. — W.: Über b. Schildesfuß, darin ein zunehmender s. Halbmond, in G. eine offene 3blättr. r. Rose. Frhrnkr. Auf dem gekr. H. mit rechts b.-g., links b.-s. Decken ein aufrechter, mit s. Ärmel bekleideter Arm, einen blanken Dolch an g. Gefäß emporhaltend, zw. einem offenen Flug. — Erste Aufn. und Näheres über die Standeserhebung im Jahrg. 1863, S. 128.

† Hans Joost Wilhelm Freiherr von Dahlerup, * Helsingör 27. Sept. 1830, † Kopenhagen 9. Dez. 1876, Kgl. dän. Assessor im Finanzmin.; ⚔ Kopenhagen 23. Okt. 1869 mit — Ursula (Lili) Signe Sophie Holbeck, * Kopenhagen 5. Okt. 1840. [Charlottenlund bei Kopenhagen.]

Sohn: Joost, * Kopenhagen 7. Aug. 1874, Kaufmann und Schriftsteller; ⚔ Capetown, Südafrika, 11. Febr. 1898 mit — Alma Beck Brøndum, * Randers 4. Juni 1874. [New York.]

Tochter: Ida Gro, * Charlottenlund 13. Juni 1899.

Dalberg, Dalwigk zu Lichtenfels (Dalwig), 1912.

Danckelman.

Alter Reichsritter mit dem Prädikat „von" und Wappenbesserung d. d. Wien 23. Juli 1689; Reichsfrhr. mit Wappenbesserung d. d. Wien 10. März 1695. — Die Stifter der vier Linien waren Brüder. — W.: Gev.; 1 und 4 in B. einw. ein s. Kranich mit einem Stein in der rechten Klaue; 2 und 3 in Schw. ein s. Ring, radförmig best. mit 7 g. Lilienzeptern. 2 gekr. H. Auf dem rechten mit b.-s. Decke einw. der Kranich, auf dem linken mit schw.-g. Decke die Zepter. — Erste Aufn. und geschichtl. Übersicht im Jahrg. 1854, S. 101.

I. Linie.

Im eigenen Stamme erloschen.

Stifter: Friedrich, * 1732, † 1792. — Evangelisch.

† Achilles Hermann Isidor Freiherr von Danckelman, * St. Petersburg 15. Aug. 1821, † . . 13. Febr. 1858, K. K. Rittm. a. D.; ⚔ . . 28. Mai 1854 mit — Eleonore Gfin Zay von Csömör, * Bucsan bei Tyrnau 3. April 1831 (wiederverm. Zéla, Kom. Neutra, 20. Aug. 1862 mit Viktor Gfn von Graevenitz, † Császkócz 7. April 1905, K. u. K. Km., GRat und Gen. der Kav. i. R. [Császkócz, Ungarn]).

II. Linie.

Stifter: Adolf, * 1736, † 1807. — Reformiert.

(S. Taschenbuch der Gräfl. Häuser.)

III. Linie.

Stifter: Wilhelm, * 1741, † 1782. — Evangelisch.

† William Hektor Bonaventura Freiherr von Danckelman, * Chinsura bei Hugly 12. März 1778, † Lodersleben 29. April 1833 (Sohn des Stifters), Kgl. preuß. Ldrat und Major der Ldw.-Kav.; ⚔ I) . . 14. Nov. 1802 mit Charlotte Amélie Luise Christine Friederike Sophie von Rheden, * Rheden 3. April 1784, † Lodersleben 4. Febr. 1816; II) . . 24. Nov. 1816 mit Marie

Christine Henriette von Wangenheim, * Schaaffstädt 4. März 1793, † Gordemitz 8. Nov. 1859.

Sohn 2r **Ehe**: † Johann Emil Ernst Ludwig, * Lodersleben 11. Jan 1822, † Coburg 12. Sept. 1897, Kgl. preuß. Hptm. a. D.; ⚔ I) Plaußig 9. Okt. 1847 mit Marie Luise von Weißen, * . . 4. Febr. 1830, † Plaussig 16. Dez. 1852; II) Weimar 19. Febr. 1855 mit Flavie von Schütz, * Neustadt a. d. O. 23. März 1823, † Gordemitz 29. Nov. 1855; III) Berg-Sulza 26. April 1857 mit deren Schwester Ottilie Julinka von Schütz, * . . 2. März 1828, † Gordemitz 26. Juni 1860; IV) Cassel 6. Dez. 1862 mit Elisabeth Freiin von Haynau, * Cassel 24. Juni 1836, † Coburg 14. April 1897.

Söhne: a) 2r **Ehe**: 1) Alexander Sylvester Flavius Ernst, * Gordemitz 24. Nov. 1855, Dr. phil., Prof., Kgl. preuß. GReg.-Rat; ⚔ Berlin 31. Jan. 1887 mit — Eva Marx-Hanfemann, * Bonn 16. April 1862. [Schwerin i. M.]

Kinder: (1) Elisabeth Kornelia Flavia Luise, * Berlin 25. April 1888.

(2) Helmuth Eberhard Otto Ludwig, * Charlottenburg 26. Nov. 1890. [. . .]

— b) 3r **Ehe**: 2) Hendrich Otto Siegfried, * Gordemitz 18. Juni 1860; ⚔ Bremen 9. Febr. 1898 mit — Marie Lepin, * Hannover 18. April 1863. [Dessau.]

Kinder: (1) Karl Alexander, * Montevideo 21. Dez. 1898.

(2) Ottilie Sidonie Alma Eva, * Montevideo 26. Jan. 1900.

Bruder.

† Adolf Albrecht Friedrich Wilhelm, * Chinsura 5. Nov. 1779, † Bibra 29. Nov. 1820, Kgl. sächs. Leg.-Rat a. D.; ⚔ Coburg 10. Sept. 1806 mit Marianne von Jagemann, * . . 13. März 1783, † Meyhen 28. Mai 1858.

Sohn: † Kamillo Karl, * Dresden 25. April 1811, † Meyhen 13. April 1858, Herr auf Meyhen bei Naumburg a. d. S., Kgl. preuß. Rittm. a. D.; ⚔ . . 1. März 1836 mit Malwine von Nieseme uschel, * Naumburg a. d. S. 13. Okt. 1813, † Meyhen 14. April 1848.

Kinder: 1) Marianne, * Erfurt 23. Dez. 1836; ⚔ Meyhen 7. Aug. 1866 mit Moritz von der Becke, † Zeitz . . 1881. [Biebrich, Luise-Viktoria-Stift.]

2) Elisabeth, * Merseburg 20. März 1840. [Jena.]

3) † Eberhard, * Merseburg 2. Febr. 1842, † Magdeburg 12. Mai 1899, Kgl. preuß. Oberstlt. a. D.; ⚔ Schlanowitz 15. Juni 1873 mit — Margarete Mathilde Auguste von Ohneforge, * Klein-Krauscha 10. April 1856. [Blankenburg a. H.]

Kinder: (1) Eberhard Ernst Karl Emil, * Potsdam 19. Jan. 1875, Dr. phil., Oberlehrer am Kadettenhaus in Bensberg; ⚔ Berlin 28. Dez. 1908 mit — Eva-Maria Pauline von Ranke, * Potsdam 3. Juni 1882.

Kinder: a. Eva-Maria Agnes Margarethe Elisabeth, * Genua 3. Okt. 1909.

b. Hiltgunde, * Genua 13. Dez. 1910.

c. Sohn . ., * Bensberg 11. Okt. 1912.

(2) Walther Ludwig Wilhelm Karl, * Potsdam 26. März 1876, Lt. a. D.; ⚔ . . 19. April 1901 mit — Martha Avers, * . . 20. Juli 1875. [Bremen.]

Söhne: a. Hans-Karl Richard Theodor, } Zwillinge,
b. Walther, } * Hamburg 10. Juni 1902.
c. Hans Joachim, } Zwillinge, * Hamburg 9. Mai 1906.
d. Hans-Jürgen, }

(3) Ernst Alexander, * Potsdam 6. Mai 1877, Kgl. preuß. Okt. im Ul.-

Rgt Nr. 14; ⚔ Kattowitz 6. Okt. 1904 mit — Käthe Höber, * Kattowitz 17. Dez. 1885. [Mörchingen.]
Sohn: Ernst-Eberhard, * Beuthen 3. Febr. 1906.
(4) Amalie Mathilde Elisabeth Karoline, * Harburg 2. Juni 1878; ⚔ Blankenburg a. H. 4. Aug. 1901 mit Hans Pflug, Herrn auf Spittelndorf, Kr. Liegnitz.
(5) Wolfgang Otto Ludolf, * Harburg 13. Okt. 1879. [Flechtdorf, Waldeck.]
(6) Karl Günther Feodor, * Harburg 11. Jan. 1885, Leiter des Gestüts Zieverich a. d. Erft.
4) Malwina, * . . 7. April 1848. [Jena.]

IV. Linie.

Stifter: Ludwig, * 1744, † 1823. — Katholisch.

Kornelius Wilhelm Christoph Freiherr von Danckelman, * Theresiopel 10. Dez. 1830, K. u. K. Km.; ⚔ Olmütz 26. Juli 1860 mit Mathilde Amalie Philomena Maria Luigia Peteani von Steinberg, * Görz . . 1836, † Neu-Lengbach 26. Nov. 1895. [Neu-Lengbach.]

Tochter: Marietta Katharina Valentine Ghislaine Johanna Victine, * Olmütz 16. Juni 1861, ED. des K. K. adeligen Damenstifts „Maria Schul" in Brünn.

Dathe von Burgk

(des Stammes Krebs genannt Dathe).

Lutherisch. — Kgl. sächs. Adel und Frhr. d. d. Dresden 2. März (Diplom d. d. Dresden 4. Mai) 1822. — Besitz: Das Fideikommiß Groß-Burgk bei Dresden. — W.: Durch eine aufsteigende r. Spitze, darin ein s. Pelikan mit Jungen im Nest, gesp.; rechts in S. übereinander 3 g.-besamte r. Rosen; links in B. ein gekr., zweischw. g. Löwe, in der rechten Pranke einen g. Ring emporhaltend. Auf dem gekr. H. mit rechts r.-s., links b.-g. Decken der Löwe mit dem Ring wachs. Schildhalter: 2 Bergknappen. Wahlspruch: Constanter et sincere. — Erste Aufn. und Näheres über die Standeserhebung im Jahrg. 1868, S. 106; Berichtigung dazu im Jahrg. 1893, S. 149.

† Karl Christian Arthur Freiherr Dathe von Burgk, * Dresden 31. Okt. 1823, † Roßthal 28. Juni 1897, Fkherr, Herr auf Roßthal und Pesterwitz bei Dresden, Kgl. sächs. Khr, Kommendator der Genossenschaft des Joh.-O. im Kgr. Sachsen; ⚔ Altwasser 12. Aug. 1850 mit Helene Eleonore Marie von Mutius, * Börnchen 25. Okt. 1826, † Dresden 16. Febr. 1905.

Kinder: 1. Marianne Luise Cäcilie Auguste, * Dresden 26. Nov. 1851, OHofm. J. K. H. der Frau Przssin Johann Georg von Sachsen, Exz.; ⚔ Pesterwitz 12. Sept. 1872 mit Rudolf Frhrn von Finck, † Dresden 20. April 1901, Herrn auf Nöthnitz, Kgl. sächs. Khrn. [Dresden.]

2. Karl Friedrich August Maximilian, * Roßthal 23. Juni 1853, Fkherr, Herr auf Schönfeld, Kgl. sächs. Khr und Rittm. a. D., RKr des Joh.-O.; ⚔ Dobra 26. Okt. 1882 mit — Ella von Borberg, * Zschorna 10. Febr. 1860. [Schönfeld bei Großenhain.]

Kinder: 1) Adele Oswine Marie Ella, * Dresden 20. Aug. 1883; ⚔ Schönfeld 17. April 1907 mit Sittich Gfn vom Hagen, Fkherrn auf Nieder-Gebra, Kgl. preuß. OLt. im GKür.-Rgt. [Berlin.]
2) Marie Therese, * Schönfeld 9. Juli 1884.
3) Arthur Karl Friedrich August Max, * Schönfeld 11. Mai 1886, stud. jur. [Berlin.]
4) Elisabeth, * Schönfeld 25. Febr. 1889; ⚔ das. 24. Juli 1912 mit Haubold von Einsiedel, Kgl. sächs. Rittm. und Esk.-Chef im Gardereiterrgt. [Dresden.]

3. Marie Luise Margarete, * Roßthal 4. März 1856; ⚭ Pesterwitz (Roßthal?) 28. Sept. 1876 mit Hans-Leo von Oppell, Herrn auf Friedersdorf, sächs. Lausitz, Kgl. sächs. Khrn und Rittm. a. D., RRr des Joh.-O.
4. Charlotte Luise, * Schlößchen Juchhöh bei Potschappel 13. Sept. 1858; ⚭ Pesterwitz 5. Aug. 1880 mit Otto Frhrn von Spörcken, Herrn auf Berbisdorf bei Radeburg, Kgr. Sachsen, Kgl. sächs. Khrn und Major z. D., MRr des Joh.-O.

Daublebsky von Sterneck.

Katholisch. — Böhm. Adel mit dem Prädikat „von Sterneck" d. d. Wien 1. Juli 1620; böhm. Wappenbesserung d. d. Wien 9. April 1735. — Stammreihe im Jahrg. 1895, S. 159; Ergänzungen und Berichtigungen zu derselben im Jahrg. 1897, S. 161. (S. Taschenbuch der Adeligen Häuser [Irrgang, Brünn], Jahrg. 1884 und 1886.)

A. Daublebsky von Sterneck zu Ehrenstein.

Böhm. Ritter mit Wappenbesserung d. d. Wien 22. März 1786; Reichsfrhr. und bayer. Frhr. mit dem Prädikat „zu Ehrenstein" d. d. München 7. Juli 1792 (vom Kurfstn Karl Theodor von Pfalzbayern, als Reichsvikar); böhm. Inkolat. im Ritterstande d. d. Wien 24. April 1805; österr. Frhr. d. d. Wien 7. Dez. 1807 (Diplom d. d. Wien 20. Aug. 1812). — W. (1812): Get.; oben in R. aus beiden oberen Winkeln herabhängend eine g. Gnadenkette mit Medaillon; unten gesp., rechts in R. ein mit 3 b. Sternen bel. s. Schräglinksbalken, links in B. ein s. Adler am Spalt. Frhrnkr. und 2 gekr. H. mit rechts r.-s., links b.-s. Decken. Auf beiden H. je ein offener Flug, rechts b. mit einem mit 3 r. Sternen bel. s. Schräglinksbalken, links s. mit einem mit 3 s. Sternen bel. r. Schrägrechtsbalken. Schildhalter: 2 g. Löwen. — Erste Aufn. und geschichtl. Übersicht im Jahrg. 1860, S. 848.

I. Kärntensche Linie.

Ldmann von Kärnten 1822, von Krain 18. Okt. 1824.

† Joseph Daublebsky Freiherr von Sterneck zu Ehrenstein, * Prag 2. Mai 1775, † Klagenfurt 29. April 1848, Herr auf Liemberg und Krastowitz, K. K. GRat, Appell.-Ger.-Präs., Lbeshptm. von Kärnten; ⚭ I) Krakau 18. Nov. 1802 mit Anna von Lewin-Lewinski, * Troppau 26. Juli 1775, † Lemberg 31. Juli 1812; II) Klagenfurt 26. Mai 1817 mit Franziska Eugenie Freiin von Kaiserstein, * Tentschach 25. Okt. 1790, † Krastowitz, Kärnten, 12. Juni 1862.

Kinder: a) 1r **Ehe:** 1. † Hermann Joseph Albert, * Krakau 12. Aug 1808, † Wien 26. Dez. 1890, K. K. Hofrat a. D.; ⚭ Klagenfurt 24. Sept. 1845 mit Eugenia Freiin Dikmann von Secherau, * Klagenfurt 1. Juli 1827, † Krastowitz 5. April 1860.

Sohn: † Richard Hermann Eugen, * Görz 27. Juni 1853, † Wien 4. Okt. 1893, Dr. jur., K. u. K. Leg.-Rat und Okt. der Ref. des Huf.-Rgts Nr. 15; ⚭ Dresden 28. Okt. 1892 mit — Lydia verw. von Dziembowska, geb. Griswold, * New London 16. Juli 1862 (wiederverm. I) St. Georgen bei Klagenfurt 7. Nov. 1896 mit Maximilian Daublebsky Frhrn von Sterneck zu Ehrenstein, † Wien 5. Dez. 1897, K. u. K. Km., GRat und Admiral, s. unten; II) München 27. Nov. 1907 mit Kolin Frhrn von Hammerstein-Lorten, Kgl. sächs. Gen.-Major a. D. [München].

— b) 2r **Ehe:** 2. † Otto, * Klagenfurt 1. Febr. 1821, † Liemberg 16. Dez. 1890, K. u. K. Km. und Kreisger.-Rat a. D.; ⚭ Klagenfurt 9. Juni 1846 mit Karoline Freiin Dikmann von Secherau, * Klagenfurt 5. Nov. 1823, † Wien 30. Mai 1894, Schwester der Obigen.

Sohn: Walther, * Klagenfurt 8. Nov. 1852, Herr auf Liemberg mit Gösse

Rgt Nr. 14; ⚔ Kattowitz 6. Okt. 1904 mit — Käthe Höber, * Kattowitz 17. Dez. 1885. [Mörchingen.]
Sohn: Ernst-Eberhard, * Beuthen 3. Febr. 1906.
(4) Amalie Mathilde Elisabeth Karoline, * Harburg 2. Juni 1878; ⚔ Blankenburg a. H. 4. Aug. 1901 mit Hans Pflug, Herrn auf Spittelndorf, Kr. Liegnitz.
(5) Wolfgang Otto Ludolf, * Harburg 13. Okt. 1879. [Flechtdorf, Waldeck.]
(6) Karl Günther Feodor, * Harburg 11. Jan. 1885, Leiter des Gestüts Zieverich a. d. Erft.
4) Malwina, * . . 7. April 1848. [Jena.]

IV. Linie.

Stifter: Ludwig, * 1744, † 1823. — Katholisch.

Kornelius Wilhelm Christoph Freiherr von Danckelman, * Theresiopel 10. Dez. 1830, K. u. K. Km.; ⚔ Olmütz 26. Juli 1860 mit Mathilde Amalie Philomena Maria Luigia Peteani von Steinberg, * Görz . . 1836, † Neu-Lengbach 26. Nov. 1895. [Neu-Lengbach.]
Tochter: Marietta Katharina Valentine Ghislaine Johanna Victine, * Olmütz 16. Juni 1861, ED. des K. K. adeligen Damenstifts „Maria Schul" in Brünn.

Dathe von Burgk

(des Stammes Krebs genannt Dathe).

Lutherisch. — Kgl. sächs. Adel und Frhr. d. d. Dresden 2. März (Diplom d. d. Dresden 4. Mai) 1822. — Besitz: Das Fideikommiß Groß-Burgk bei Dresden. — W.: Durch eine aufsteigende r. Spitze, darin ein s. Pelikan mit Jungen im Nest, gesp.; rechts in S. übereinander 3 g.-besamte r. Rosen; links in B. ein gekr., zweischw. g. Löwe, in der rechten Pranke einen g. Ring emporhaltend. Auf dem gekr. H. mit rechts r.-s., links b.-g. Decken der Löwe mit dem Ring wachs. Schildhalter: 2 Bergknappen. Wahlspruch: Constanter et sincere. — Erste Aufn. und Näheres über die Standeserhebung im Jahrg. 1868, S. 106; Berichtigung dazu im Jahrg. 1893, S. 149.

† Karl Christian Arthur Freiherr Dathe von Burgk, * Dresden 31. Okt. 1823, † Roßthal 28. Juni 1897, Fkherr, Herr auf Roßthal und Pesterwitz bei Dresden, Kgl. sächs. Khr, Kommendator der Genossenschaft des Joh.-O. im Kgr. Sachsen; ⚔ Altwasser 12. Aug. 1850 mit Helene Eleonore Marie von Mutius, * Börnchen 25. Okt. 1826, † Dresden 16. Febr. 1905.
Kinder: 1. Marianne Luise Cäcilie Auguste, * Dresden 26. Nov. 1851, OHofm. J. K. H. der Frau Przssin Johann Georg von Sachsen, Exz.; ⚔ Pesterwitz 12. Sept. 1872 mit Rudolf Frhrn von Finck, † Dresden 20. April 1901, Herrn auf Röthnitz, Kgl. sächs. Khrn. [Dresden.]
2. Karl Friedrich August Maximilian, * Roßthal 23. Juni 1853, Fkherr, Herr auf Schönfeld, Kgl. sächs. Khr und Rittm. a. D., RRr des Joh.-O.; ⚔ Dobra 26. Okt. 1882 mit — Ella von Borberg, * Zschorna 10. Febr. 1860. [Schönfeld bei Großenhain.]
Kinder: 1) Adele Oswine Marie Ella, * Dresden 20. Aug. 1883; ⚔ Schönfeld 17. April 1907 mit Sittich Gfn vom Hagen, Fkherrn auf Nieder-Gebra, Kgl. preuß. OLt. im GKür.-Rgt. [Berlin.]
2) Marie Therese, * Schönfeld 9. Juli 1884.
3) Arthur Karl Friedrich August Max, * Schönfeld 11. Mai 1886, stud. jur. [Berlin.]
4) Elisabeth, * Schönfeld 25. Febr. 1889; ⚔ das. 24. Juli 1912 mit Haubold von Einsiedel, Kgl. sächs. Rittm. und Esk.-Chef im Gardereiterrgt. [Dresden.]

3. Marie Luise Margarete, * Roßthal 4. März 1856; ⚭ Pesterwitz (Roßthal?) 28. Sept. 1876 mit Hans-Leo von Oppell, Herrn auf Friedersdorf, sächs. Lausitz, Kgl. sächs. Khrn und Rittm. a. D., RRr des Joh.-O.
4. Charlotte Luise, * Schloßchen Juchhöh bei Potschappel 13. Sept. 1858; ⚭ Pesterwitz 5. Aug. 1880 mit Otto Frhrn von Sporcken, Herrn auf Verbisdorf bei Radeburg, Kgr. Sachsen, Kgl. sächs. Khrn und Major z. D., RRr des Joh.-O.

Daublebsky von Sterneck.

Katholisch. — Böhm. Adel mit dem Prädikat „von Sterneck" d. d. Wien 1. Juli 1620; böhm. Wappenbesserung d. d. Wien 9. April 1735. — Stammreihe im Jahrg. 1895, S. 159; Ergänzungen und Berichtigungen zu derselben im Jahrg. 1897, S. 161. (S. Taschenbuch der Adeligen Häuser [Jrrgang, Brünn], Jahrg. 1884 und 1886.)

A. Daublebsky von Sterneck zu Ehrenstein.

Böhm. Ritter mit Wappenbesserung d. d. Wien 22. März 1786; Reichsfrhr. und bayer. Frhr. mit dem Prädikat „zu Ehrenstein" d. d. München 7. Juli 1792 (vom Kurfürst Karl Theodor von Pfalzbayern, als Reichsvikar); böhm. Inkolat. im Ritterstande d. d. Wien 24. April 1805; österr. Frhr. d. d. Wien 7. Dez. 1807 (Diplom d. d. Wien 20. Aug. 1812). — W. (1812): Get.; oben in R. aus beiden oberen Winkeln herabhängend eine g. Gnadenkette mit Medaillon; unten gesp., rechts in R. ein mit 3 b. Sternen bel. s. Schräglinksbalken, links in B. ein s. Adler am Spalt. Frhrnkr. und 2 gekr. H. mit rechts r.-s., links b.-s. Decken. Auf beiden H. je ein offener Flug, rechts b. mit einem mit 3 r. Sternen bel. s. Schräglinksbalken, links s. mit einem mit 3 s. Sternen bel. r. Schrägrechtsbalken. Schildhalter: 2 g. Löwen. — Erste Aufn. und geschichtl. Übersicht im Jahrg. 1860, S. 848.

I. Kärntensche Linie.

Ldmann von Kärnten 1822, von Krain 18. Okt. 1824.

† Joseph Daublebsky Freiherr von Sterneck zu Ehrenstein, * Prag 2. Mai 1775, † Klagenfurt 29. April 1848, Herr auf Liemberg und Kraftowitz, K. K. GRat, Appell.-Ger.-Präs., Ldeshptm. von Kärnten; ⚭ I) Krakau 18. Nov. 1802 mit Anna von Lewin-Lewinski, * Troppau 26. Juli 1775, † Lemberg 31. Juli 1812; II) Klagenfurt 26. Mai 1817 mit Franziska Eugenie Freiin von Kaiserstein, * Tentschach 25. Okt. 1790, † Kraftowitz, Kärnten, 12. Juni 1862.

Kinder: a) 1r **Ehe:** 1. † Hermann Joseph Albert, * Krakau 12. Aug 1808, † Wien 26. Dez. 1890, K. K. Hofrat a. D.; ⚭ Klagenfurt 24. Sept. 1845 mit Eugenia Freiin Dikmann von Secherau, * Klagenfurt 1. Juli 1827, † Kraftowitz 5. April 1860.

Sohn: † Richard Hermann Eugen, * Görz 27. Juni 1853, † Wien 4. Okt. 1893, Dr. jur., K. u. K. Leg.-Rat und Okt. der Ref. des Hus.-Rgts Nr. 15; ⚭ Dresden 28. Okt. 1892 mit — Lydia verw. von Dziembowska, geb. Griswold, * New London 16. Juli 1862 (wiederverm. I) St. Georgen bei Klagenfurt 7. Nov. 1896 mit Maximilian Daublebsky Frhrn von Sterneck zu Ehrenstein, † Wien 5. Dez. 1897, K. u. K. Km., GRat und Admiral, s. unten; II) München 27. Nov. 1907 mit Kolin Frhrn von Hammerstein-Lorten, Kgl. sächs. Gen.-Major a. D. [München]).

— b) 2r **Ehe:** 2. † Otto, * Klagenfurt 1. Febr. 1821, † Liemberg 16. Dez. 1890, K. u. K. Km. und Kreisger.-Rat a. D.; ⚭ Klagenfurt 9. Juni 1846 mit Karoline Freiin Dikmann von Secherau, * Klagenfurt 5. Nov. 1823, † Wien 30. Mai 1894, Schwester der Obigen.

Sohn: Walther, * Klagenfurt 8. Nov. 1852, Herr auf Liemberg mit Gösse

und Hornstein, Kärnten, K. K. Sektionsrat a. D., Mitgl. des kärnt. Landesausch.; ⚭ Krastowitz 24. Jan. 1899 mit — Ida Gfin von Walterskirchen zu Wolfsthal, * Prellenkirchen 27. Febr. 1867. [Hornstein bei Krumpendorf.]

Kinder: (1) Otto Zeno Richard Joseph, * Hornstein 13. Jan. 1902.
(2) Elisabeth Flora Karoline, * Hornstein 5. Jan. 1903.

3. † Bertha, * Laibach 12. April 1824, † Klagenfurt 12. Mai 1905; ⚭ Klagenfurt 20 Mai 1847 mit Albert Frhrn Dikmann von Secherau, † Lölling 28. Okt. 1880.
4. Moritz Albin, * Laibach 4. Dez. 1827; ⚭ Bozen 7. Mai 1865 mit Ida Freiin von Wangenheim, * Gotha 4. April 1838, † Evanston 14. Mai 1911. [Chicago.]
5. † Maximilian, * Klagenfurt 14. Febr. 1829, † Wien 5. Dez. 1897, K. u. K. Km., GRat, Adm., Chef der Marinesektion des Reichskriegsmin. und Marinekmdt; ⚭ St. Georgen bei Klagenfurt 7. Nov. 1896 mit — Lydia verw. (Richard, † 4. Okt. 1893, s. o.) Daublebsky Freifrau von Sterneck zu Ehrenstein, in 1r Ehe verw. gew. von Dziembowska, geb. Griswold, * New London 16. Juli 1862 (wiederverm. München 27. Nov. 1907 mit Kolin Frhrn von Hammerstein-Loxten, Kgl. sächs. Gen.-Major a. D. [München]).

II. Mährische Linie.

† Karl Walther Daublebsky Freiherr von Sterneck zu Ehrenstein, * Prag 6. Sept. 1777, † Brünn 1. Mai 1857 (Bruder des Joseph, I. Linie), Herr des Lehengutes Augezd, Mähren, K. K. Hofrat; ⚭ Brünn 17. Juni 1814 mit Anna Topolansky, * Brünn . . 1781, † das. 23. Juni 1856.

Söhne: 1. † Karl, * Wien 16. Dez. 1813, † Salzburg 27. Nov. 1893, K. K. Finanzrat, Gründer der internat. Mozartstiftung; ⚭ Wiener-Neustadt 3. Febr. 1840 mit Maria Ludovika Aichinger von Aichenhain, * Wiener-Neustadt 11. März 1821, † Wien 22. Mai 1896.

Kinder: 1) Hermann, * Krems a. d. D. 19. Juli 1843, K. u. K. Wachtmeister der Arcièrenleibg. und Oberstlt. i. R.; ⚭ Wien 23. Okt. 1883 mit — Stephanie Weiß, * Wien 16. April 1850. [Wien.]

Kinder: (1) Stephanie, * Wien 15. Sept. 1884, ED. des K. K. adeligen Damenstifts in Graz.
(2) Hermann, * Wien 20. April 1887, K. u. K. Lt. im Drag.-Rgt Nr. 15. [Wiener-Neustadt.]

2) † Ludwig, * Stein a. d. D. 8. März 1849, † Salzburg 3. Dez. 1907, K. K. Staatsb.-OInspektor a. D.; ⚭ Wien 18. Mai 1880 mit Hermine Dürschner, * Wien 21. Aug. 1858 (evang.), † Wiener-Neustadt 21. Juli 1908.

Tochter: Hedwig, * Wien 16. April 1881 (evang.); ⚭ das. 5. April 1906 mit Dr. med. Hermann Mayrginter, K. u. K. Marineassistenzarzt i. d. R. [Fischau am Steinfeld, NÖsterr.]

3) Melanie, * Stein a. d. D. 21. Aug. 1850. [Wien.]
4) Friedrich, * Graz 2. Sept. 1858, K. K. Hofrat und Direktor der Forst- und Domänendirektion in Innsbruck.
5) Maria Ludovika, * Kufstein 17. Aug. 1862; ⚭ Salzburg 6. Mai 1884 mit Wilhelm Frhrn von Weckbecker, K. u. K. Hofrat und Kanzleidirektor des Oberstkm.-Amtes. [Wien.]

2. † Friedrich, * Brünn 16. Sept. 1815, † Salzburg 9. Dez. 1886, Dr. jur., K. K. Hptm.-Auditor i. R.; ⚭ Baden bei Wien 26. Juni 1853 mit Valerie Kaan von Albesth, * Wien 9. Aug. 1827, † Raab, Ungarn, 21. Sept. 1855.

Tochter: Gisela, * Baden bei Wien 31. März 1854; ⚭ Wien 12. Jan. 1878

mit Dr. med. et chirurg. Eduard Schider, † Salzburg 3. Juni 1902, GSanitätsrat. [Salzburg.]

3. † Ludwig Titus, * Brünn 4. Jan. 1817, † daſ. 6. Aug. 1871, K. u. K. Oberſt und Kmdt des Inf.-Rgts Nr. 74; ⚔ Mailand 23. Nov. 1846 mit Klementine Freiin Torresani von Lanzenfeld und Camponero, * Mailand 23. Febr. 1826, † Ancona 15. Okt. 1855.
Kinder: 1) Karl Wladimir, * Mailand 14. Jan. 1848, K. u. K. FML. i. R.; ⚔ Jungbunzlau 28. Juli 1890 mit — Marie verw. Metlický, geb. Sommer, * Jungbunzlau 1. März 1864. [Meran.]
Adoptivſohn: Egon von Zeidler-Daublebsky Freiherr von Sterneck zu Ehrenſtein (ſ. den Artikel Zeidler in dieſem Taſchenb.).
2) Klementine, * Wien 27. Juli 1849; ⚔ Graz 8. Nov. 1875 mit Guſtav Ritter von Weymann, † Zeltweg, Steierm., 22. Aug. 1901. [Graz.]
3) Joſephine, * Ancona 13. Okt. 1855, Nonne im Urſulinenkloſter in Brünn.

B. Daublebsky von Sterneck.

Öſterr. Ritter d. d. Wien 30. Nov. 1866; öſterr. Frhr. d. d. Wien 22. Dez. 1892 (Diplom d. d. Wien 14. Jan. 1893). — W.: Geſp.; rechts in R. ein mit 3 b. Sternen bel. ſ. Schräglinksbalken, links in B. ein ſ. Adler am Spalt. Frhrnkr. und 2 gekr. H. Auf dem rechten mit r.-ſ. Decke ein offener ſ. Flug, den beiderſeits nach innen aufw. je ein mit 3 ſ. Sternen bel. r. Schrägbalken überzieht; zw. den Sachſen dieſes Fluges hängt an g. Gnadenkette ein g. Medaillon mit Bruſtbild und der Umſchrift Carolus VI.; auf dem linken H. mit b.-ſ. Decke ein wachſ. ſ. Adler. — Erſte Aufn. und Näheres über die Standeserhebung im Jahrg. 1895, S. 161.

Moritz Georg Freiherr Daublebsky von Sterneck, * Prag 24. Mai 1834, K. u. K. GMat und FZM. a. D., Inh. des Inf.-Rgts Nr. 35; ⚔ Fünfkirchen 18. Jan. 1871 mit — Anna Karoline Amtmann, * Graz 6. Mai 1842. [Wien.]
Kinder: 1. Moritz Jakob, * Innsbruck 25. Nov. 1871, K. K. Bez.-Hptm. in Wiſchau, Mähren; ⚔ Wien 18. Nov. 1902 mit — Maria Freiin Salvadori von Wieſenhof, * Innsbruck 27. Sept. 1872.
Kinder: 1) Amelie Anna Maria, * Fleczke 1. Sept. 1903.
2) Marie Stefanie, * Troppau 3. Nov. 1905.
3) Anna Franziska, * Wagſtadt 22. Okt. 1909.
4) Moritz Georg, * Wagſtadt 28. Febr. 1912.
2. Marie Anna Karolina, * Innsbruck 13. Nov. 1872; ⚔ Wien 27. Juni 1911 mit Dr. med. Johann Neuner, prakt. Arzt. [Jenbach, Tirol.]

De Ben-Wolsheimb, ſ. Henriques de Ben-Wolsheimb. **von der Decken, Deckenbroeck-Droſte zu Hülshoff**, ſ. Droſte zu Hülshoff, 1912. **de Fin**, ſ. Fin. **Degenfeld**, 1912.

Deichmann *.

Im Freiherrlichen Stamme erloſchen.

Lutheriſch. — Preuß. Adel d. d. Charlottenburg 5. Mai 1888; preuß. Frhr (der Adel, nicht der Frhrntitel, vererbt auf die weibliche Deſzendenz) d. d. Schloß Friedrichskron 14. Juni 1888. — W.: Geſp.; rechts in G. eine b. Lilie, links in B. ein g. Flügel.

Frhrnkr. Auf dem gekr. H. mit b.-g. Decke ein wachs., bärtiger, b.-gekleideter Mann, in der Rechten einen Fisch haltend. Schildhalter: 2 braune Rosse. Wahlspruch: Wachsam und schnell. — Erste Aufn. 1897. S. auch Gothaisches Genealog. Taschenbuch der Briefadeligen Häuser, Bd. III, 1909.

† Adolph Wilhelm Conrad Rudolph Freiherr von Deichmann, * Köln a. Rh. 27. Okt. 1831, † Dresden 12. Nov. 1907, Herr auf Mehlemer Aue a. Rh. bei Bonn, Kgl. preuß. GKommerzienrat, Chef des Bankhauses Horstman & Co. in London; ⚔ Bendeleben 20. Sept. 1877 mit — Hilda-Elisabeth verw. von Krause, geb. von Bunsen, * London 30. Nov. 1848. [London (Abbey Lodge, Hanover Gate, Regents Park).]

Töchter, von Deichmann: 1. Hilda Eveline Marie, * London 14. Juli 1878; ⚔ Bendeleben 5. April 1905 mit Karl Gfn von Bismarck-Osten, Fkherrn auf Plathe, Kr. Regenwalde, Pomm.

2. Elisabeth (Elsa) Olga, * London 25. März 1883; ⚔ Bendeleben 8. Juni 1910 mit Walter Frhrn von Rürleben, Fstl. schwarzb. Khrn, Herrn auf Rottleben am Kyffhäuser.

3. Marie Therese, * London 4. Okt. 1890.

Dercsényi de Dercsény.

Evangelisch und katholisch. — Ungar. Adel d. d. Wien 27. Sept. 1687 (vom Kaiser Leopold I. für Johann Weiß); ungar. Dotation mit Dercsen, der neuen Namensgrundlage, 1792; ungar. Baronat d. d. Wien 21. März 1839. — W.: Der b. Schild durch ein g. Fadenkreuz gev. und bel. mit gekr. b. Herzschild, darin auf gr. Boden ein aufrechter, zweischw. g. Löwe, mit der rechten Pranke einen Säbel schwingend und mit der linken eine vor ihm stehende weiße Säule erfassend. In 1 ein g. Stern; in 2 ein nat. Kranich mit Stein in der erhobenen rechten Klaue; in 3 eine weiße Rose und in 4 ein aus dem Schildesrand hervorgehender geharn. Arm, in der Faust einen Streitkolben haltend. Frhrnkr. und 3 gekr. H. Auf dem rechten und linken H. mit b.-g. Decken der Stern; auf dem mittl. mit b.-s. Decke ruhend ein geharn. Arm. Schildhalter: 2 schw. Adler. Wahlspruch: Deus, Rex, Patria. — Erste Aufn. und geschichtl. Übersicht im Jahrg. 1848, S. 79.

† Paul Baron Dercsényi de Dercsény, * .. 9. April 1797, † .. 18. Dez. 1843; ⚔ Pötzleinsdorf 9. Okt. 1824 mit Henriette Freiin von Geymüller, * Wien 17. Juli 1805, † Budapest 10. Juni 1872.

Kinder: 1. Henriette Julie Barbara, * Budapest 17. Juli 1825. [Budapest.]

2. Johann Jakob Heinrich, * Budapest 13. Aug. 1827. [Budapest.]

3. † Rudolf Karl Franz, * Budapest 22. April 1834, † Wien 14. März 1911, K. u. K. Km. und Rittm. a. D.; ⚔ Salzburg 15. Mai 1858 mit Maria Freiin von Redwitz a. d. H. Wildenroth, * Würzburg 11. Mai 1837, † Loosdorf 2. Aug. 1898.

Bruder.

† Johann Ludwig, * Tokay 6. Okt. 1802, † Wien 29. Aug. 1863, K. K. Hofrat a. D.; ⚔ Wien 18. Okt. 1838 mit Elisabeth Freiin von Eichhoff, * Dresden 16. Sept. 1819, † Hof-Arnsdorf 20. Okt. 1878.

Sohn: † Adalbert (Béla) Karl Johann, * Wien 16. Dez. 1847, † Prag 11. Dez. 1909, Herr auf Unter-Počernitz und Bechowitz; ⚔ Krems 22. Jan. 1878 mit — Laura Freiin von Menßhengen, * Oldenburg 11. Okt. 1856 (wiederverm. Loosdorf 9. Sept. 1911 mit Maximilian Gfn Wratislaw, K. K. Rittm. i. d. E. [Prag]).

Söhne: 1) Adalbert (Béla) Franz Maria, * Unter-Počernitz 26. Nov. 1878, Herr auf Unter-Počernitz und Bechowitz, Böhmen, K. K. Lt. i. n. a. St.

des Ldw.-Ul.-Rgts Nr. 2, K. K. Statth.-Konz. a. D. [Schloß Unter-Počernitz.]

2) Rudolf Franz Maria, * Unter-Počernitz 12. Juli 1881, K. u. K. Okt. im Drag.-Rgt Nr. 14. [Dobrzan.]

Dewez.

Katholisch. — Österr. Adel und Frhr. d. d. Wien 13. Sept. 1881. — W.: In G. eine eingebogene b. Spitze, darin eine fliegende, r.-bew. weiße Taube, die im Schnabel eine 5blättr. r. Rose an 2blättr. gr. Stiele trägt; aus der Spitze bricht je ein schw. Adler hervor. Auf dem gekr. H. mit rechts schw.-g., links b.-s. Decken ein wachs. schw. Doppeladler. Schildhalter: 2 schw. Adler. — Erste Aufn. und Näheres über die Standeserhebung im Jahrg. 1885, S. 147.

† Wilhelm Joseph Freiherr von Dewez, * Karlsbad 11. Sept. 1826, † Mödling 5. Aug. 1896, K. K. Sektionschef a. D.; ⚔ Prag 15. Jan. 1873 mit — Maria Freiin Marx von Marxberg, * Wien 8. Aug. 1850. [Wien.]

Kinder: 1. Emil, * Wien 13. März 1874, Dr. jur., K. K. Sektionsrat im Finanzmin.; ⚔ Wien 19. Jan. 1899 mit — Marie Taschenmann, * Wien 13. Juli 1876. [Wien.]

Sohn: Johannes, * Wien 24. Jan. 1901.

2. Marianne, * Wien 13. Okt. 1878. [Wien.]

Diemar, 1871.

Diener von Dienersperg.

Im Mannesstamme erloschen.

Katholisch. — Wappenbrief d. d. Nürnberg 11. Febr. 1459 (vom Kaiser Friedrich III.); erbländ.-österr. Adel mit Wappenvermehrung d. d. Graz 19. Juli 1587 (vom Ehzg Karl zu Österreich-Steiermark); Lbmann von Krain 7. Juni 1631; erbländ.-österr. Ritter mit dem Prädikat „von Dienersperg" d. d. Wien 14. Sept. 1636; Lbmann von Steiermark 1. März 1652; erbländ.-österr. Frhr. d. d. Wien 5. Juni 1766. — W.: Gev. mit g. Herzschild, darin ein gekr. schw. Doppeladler. 1 und 4 in G. ein b. Schrägrechtsbalken; 2 in R. ein sprdgr weißer Windhund mit g. Halsband; 3 in R. ein einw.-sprgbs weißes Roß. Frhrnkr. und 3 gekr. H. Auf dem rechten mit r.-s. Decke der Windhund wachs.; auf dem mittl. mit schw.-g. Decke der Adler und auf dem linken mit b.-g. Decke das Roß wachs. Schildhalter: 2 g. Löwen. — Erste Aufn. und geschichtl. Übersicht im Jahrg. 1848, S. 80.

(S. Jahrg. 1911, S. 155; neuere Nachrichten fehlen.)

Diepenbroick-Grüter, s. Grüter, 1912.

Diergardt *.

Evangelisch. — Preuß. Adel und Frhr d. d. Berlin 7. Jan. 1860 (für Friedrich, seinen Sohn Friedrich Heinrich und dessen beide älteste Söhne); Ausdehnung des

Frhrnstandes auf Bertha Julie und den 3. Sohn Johannes d. d. Babelsberg 26. Juni 1867. Der Frhrnstand der drei Söhne vererbt je nach dem Rechte der Erstgeburt und ist an die drei Fideikommisse geknüpft. — W.: Gev. mit b. Herzschild, darin ein aus gr. Wald (Tiergarten) hervorbrechender g. Löwe. 1 und 4 get., oben in G. ein einw.-sprgds schw. Roß, unten in S. 2 r. Pfähle; 2 und 3 in B. ein mit 2 schw. Ringen bel. s. Balken, begl. oben von einem g. Stern und unten von 2 abw.-geschr. s. Pfeilen. Frhrnkr. und 2 gekr. H. Auf dem rechten mit b.-g. Decke der Löwe einw.-wachs. zw. 2 nach außen geneigten Pfauenwedeln; auf dem linken mit schw.-g. Decke das Roß wachs. zw. einem offenen, von G. über S. get., oben ledigen, unten mit 2 r. Pfählen überzogenen Flug. — Erste Aufn. 1864; ältere Genealogie im Jahrg. 1869, S. 156.

† Friedrich Heinrich Freiherr von Diergardt, * Viersen 27. Dez. 1820, † Bornheim 26. März 1887; ⚔ Elberfeld 25. Febr. 1849 mit Bertha Johanna von der Heydt, * Elberfeld 16. Juni 1828, † Bornheim 4. Febr. 1902.

Kinder: 1. † Friedrich Daniel Freiherr von Diergardt, * Viersen 21. Nov. 1850, † Morsbroich 26. Aug. 1907, Fkherr auf Morsbroich, Kgl. preuß. Khr und Rittm. a. D., RRr des Joh.-O.; ⚔ Tegel 4. Okt. 1877 mit — Agnes Freiin von Loën, * Berlin 8. Dez. 1851. [Berlin.]

Kinder: 1) Gabriele Bertha Agnes von Diergardt, * Morsbroich 5. Sept. 1878; ⚔ Morsbroich 20. (23.?) Jan. 1908 mit Conrad Gisbert Frhrn von Romberg, Kais. deutschem GLeg.-Rat und a. o. G. u. b. M. in Bern (s. Gothaisches Genealog. Taschenbuch der Uradeligen Häuser).

2) Friedrich Leopold Bertram Johannes Freiherr von Diergardt, * Morsbroich 31. Dez. 1879, Fkherr auf Morsbroich (2206 ha), Kr. Solingen, ERr des Joh.-O.; ⚔ Wiesbaden 24. Okt. 1905 mit — Mira von Felbert, * . . 10. Dez. 1883.

3) Leopold Emil Alfred von Diergardt, * Morsbroich 21. Juni 1881, Fkherr auf Roland (1570 ha) bei Düsseldorf, Kgl. preuß. Lt. der Res. des Hus.-Rgts Nr. 7, ERr des Joh.-O.; ⚔ St. Ulrich 23. Juni 1908 mit — Ellen Melanie Henriette von Helldorff, * Zingst 9. Juli 1883.

Söhne: (1) Leo Daniel Friedrich-Heinrich Roderich, * Bonn 2. Febr. 1911. (2) Victor Wolf-Günter, * Bonn 21. Mai 1912.

4) Therese Selma Adelheid Agnes von Diergardt, * Morsbroich 29. Sept. 1882; ⚔ das. 20. Juni 1906 mit Karl Frhrn von Finck, Kgl. sächs. Reg.-Rat im Min. des Innern und OLt. der Res. des 1. Feldart.-Rgts Nr. 12. [Dresden.]

5) Günther Gustav Adolf von Diergardt, * Morsbroich 4. Okt. 1884. [Bonn.]

6) † Viktor Hans Eduard von Diergardt, * Morsbroich 10. März 1888, † Insel Brioni 18. April 1912.

2. † Daniel Heinrich Freiherr von Diergardt, * Viersen 30. März 1852, † Assuan, Ägypten, 18. Febr. 1911, Fkherr auf Roland, Herr auf Mojawola, Kais. deutscher Kpt.-Lt. a. D., RRr des Joh.-O.; ⚔ Stein 8. Febr. 1882 mit — Agnes Wanda Auguste von Klitzing, * Kolzig 31. Juli 1863, Herrin auf Mojawola (5100 ha) und Neu-Mittelwalde, Reg.-Bez. Breslau. [Mojawola bei Suschenhammer.]

3. Bertha Julie Freiin von Diergardt, * Viersen 3. Sept. 1854, Herrin auf Kalkhof, Kr. Eschwege; ⚔ Bornheim 25. Febr. 1874 mit Karl von Scharfenberg, Herrn auf Wanfried, Kgl. preuß. Khrn und Rittm. a. D., Kr.-Deput. [Kalkhof bei Wanfried und Berlin.]

4. Johannes Freiherr von Diergardt, * Bonn 13. Sept. 1859, Fkherr auf Bornheim (1755 ha) bei Roisdorf.

Dieskau, 1912.

Dietrich.

Evangelisch. — Franz. Adel im Aug. 1761; Aufnahme in die Ritterschaft des Elsaß 18. Sept. 1761; Reichsfrhr. mit Wappenbesserung d. d. Wien 9. Okt. (Diplom 30. Dez.) 1762 (für die Brüder Johann Niclaus und Johann Dietrich). — W. (StW.): Von S. und B. schrgr. get., bel. mit einer g. Sonne. Auf dem H. mit rechts b.-s., links b.-g. Decken die Sonne zw. 2 von S. und B. verw. get. Büffelhörnern. — Erste Aufn., geschichtl. Notiz und ältere Genealogie im Jahrg. 1893, S. 156.

† Friedrich Albert Johann Freiherr von Dietrich, * . . 31. Aug. 1773, † . . 3. Febr. 1806 (Enkel des obigen Frhrn Johann); ⚔ . . mit Amalia Luise Freiin von Berckheim, * Rappoltsweiler 15. Sept. 1776, † Straßburg i. E. 18. Dez. 1855.

Söhne: 1. † Maximilian Friedrich Albert, * Niederbronn 12. Jan. 1802, † Jägerthal 8. Jan. 1888; ⚔ I) . . mit Wilhelmine Eleonore Fanny Oktavia Freiin von Stein, * Nordheim . ., † Pisa 7. Febr. 1839; II) . . mit Adele Freiin von Stein, * Nordheim 18. Aug. 1813, † Niederbronn 29. Juni 1858.

Kinder: a) **1r Ehe:** 1) Fanny Amalia, * Niederbronn 17. Aug. 1830. [Niederbronn.]

2) † Albert Friedrich Wilhelm, * Niederbronn 31. Aug. 1831, † La Tour de Peilz, Schweiz, 12. Jan. 1909; ⚔ München 18. Juli 1856 mit Sophia Freiin von und zu der Tann-Rathsamhausen, * Darmstadt 11. Febr. 1825, † Niederbronn 21. Aug. 1890.

Kinder: (1) Auguste Amalie Fanny, * Niederbronn 12. März 1860; ⚔ Karlsruhe 28. April 1886 mit Joachim Gans Edlem Herrn zu Putlitz, Kgl. württemb. Khrn, Gen.-Intendanten, Exz., des Kgl. Hoftheaters in Stuttgart.

(2) Albert Ludwig Eugen, * Niederbronn 26. Aug. 1861 (französ. Nationalität); ⚔ Piple bei Paris 5. Nov. 1892 mit — Marie Louise Lucie Hottinguer, * Paris 22. Febr. 1870. [Paris.]

— b) **2r Ehe:** 3) † Karl Friedrich, * . . 2. Sept. 1841, † . .; ⚔ Meiningen 11. Nov. 1869 mit Anna Friederika Bernhardine von Türke, * Meiningen 25. Dez. 1846, † Niederbronn 8. Mai 1900.

Töchter: (1) Marie Bernhardine, * Niederbronn 7. Nov. 1872; ⚔ Jägerthal 15. Nov. 1906 mit August Frhrn von Türcke, Hzgl. sachsen-meining. Oberförster. [Meiningen.]

(2) Anna Margarete, * Niederbronn 30. Jan. 1874.

(3) Amalia Anna, * Niederbronn 17. Jan. 1875.

(4) Adele, * Mutterhausen 4. Dez. 1880.

(5) Susanna Anna, * Niederbronn 29. Jan. 1891.

4) Oktavia Amalia Luise, * Niederbronn 1. Okt. 1842; ⚔ Jägerthal 15. Juni 1863 mit Léon von Joannis, † Brousseval 9. Juni 1892. [Brousseval, Dpt. Marne.]

5) Eugen Dominikus, * Niederbronn 9. Okt. 1844; ⚔ . . 5. Okt. 1878 mit Cecilia Helena Baucher, * Mülhausen 8. Febr. 1857, † Jägerthal 28. Juli 1892. [Schloß Jägerthal bei Niederbronn.]

Kinder: (1) Theresia Fanny Cécilia, * Jägerthal 14. Juli 1879; ⚔ daf. 30. Mai 1905 mit Emilie Ruillier, Hptm. der Inf. [Paris.]

(2) Genoveva Maria, * Jägerthal 10. Juni 1881; ⚔ . . 4. Sept. 1907 mit Henri Schloesing. [. . .]

(3) Friedrich Albert Eduard, * Jägerthal 24. Mai 1883. [Jägerthal.]

(4) Jacqueline Frida, * Jägerthal 4. Juni 1885; ⚭ . . 24. April 1908 mit Henri Mellau, OFörster. [Grenoble.]
(5) Jean Karl Dominikus, * Jägerthal 17. Juni 1892.
6) Maria Amalia, * Niederbronn 13. Febr. 1847; ⚭ Jägerthal 18. Jan. 1870 mit Karl Frhrn von Stein zu Nord- und Ostheim, Herrn auf Völkershausen, Hzgl. sachsen-cob. und goth. GReg.-Rat a. D. [Völkershausen bei Mellrichstadt, UFranken.]
7) Frida, * Niederbronn 21. Juli 1850; ⚭ das. 26. Okt. 1875 mit Eduard Frhrn von Türckheim, † Dachstein 18. April 1909. [Dachstein, Elsaß.]
2. † Eugen Sigismund, * . . 14. Okt. 1803, † . . 24. Aug. 1868; ⚭ . . mit — Emma Virginia Mathys, * . . . [Straßburg i. E.]

Dietrich von Landsee.

Katholisch. — Reichsadel d. d. Wien 14. Sept. 1621 (für Wilhelm Dietrich, Fstbischöfl. Rat und Rentm. in Konstanz); bestätigt nebst Wappenvereinigung mit dem des † Geschlechts „von Landtsee und zu Berg" d. d. Preßburg 18. Juni 1662; Annahme des Prädikats (lediglich) „von Landtsee" d. d. Wien 19. Okt. 1673; Reichsfrhr. d. d. Wien 9. Nov. 1677; böhm. Inkolat 14. Nov. 1778. — W.: Gev.; 1 und 4 von B. und G. gesp., darin auf gr. Dreiberg ein vorw.-wachs. junger Mann in einem Rock von gew. Farben, in der Rechten einen eisernen Dietrich emporhaltend; 2 und 3 von S. und R. gev., je bel. mit einer Lilie in gew. Farben. 2 gekr. H. Auf dem rechten mit b.-g. Decke einw.-gek. der Mann wachs.; auf dem linken H. mit r.-s. Decke ein geschl., mit den 4 Lilien bel. Flug. — Erste Aufn. und geschichtl. Notiz im Jahrg. 1857, S. 138. (Die dort als II. Linie bezeichnete Familie gehörte nicht zu den Dietrich von Landsee und somit nicht in den betreffenden Artikel.) Stammreihe im Jahrg. 1897, S. 169.

(S. Jahrg. 1901, S. 129; neuere Nachrichten über den Personalbestand fehlen.)

Diez.

Im Mannesstamme erloschen.

Katholisch. — Bayer. Adel und Frhr. 5. Mai (immatrikuliert 24. Juni) 1817. — W.: Gesp.; rechts in B. schrgr. abw. ein s. Schwert, über das in der Mitte ein s. Schild schrgl. gelegt ist; links in G. auf gr. Dreihügel einw. ein zweischw. schw. Löwe. Auf dem gekr. H. mit b.-s. Decke 7 (3, 4) Straußfedern, die äußeren b., die inneren s. — Erste Aufn. und Näheres über die Standeserhebung im Jahrg. 1859, S. 139.

† Ludwig Philipp Freiherr von Diez, * Bamberg 30. Dez. 1807, † München 18. Jan. 1886, Kgl. bayer. Gen.-Major a. D.; ⚭ Augsburg 24. Juli 1851 mit Aloysia Karoline Emilie Schmid, * Augsburg 23. Aug. 1830, † München 8. März 1889.
Töchter: 1. Luise, * Augsburg 8. Juli 1852. [München.]
2. Josephine, * Augsburg 29. Nov. 1853; ⚭ München 8. Juni 1889 mit Edmund Ritter von Wirschinger, † München 24. Mai 1904, Kgl. bayer. GRat. [München.]
3. Bertha, * Speyer, Pfalz, 10. Juli 1857, im Kloster der engl. Fräulein in Augsburg.
4. Marie Emilie Luise, * Nürnberg 30. Juni 1863; ⚭ München 7. Juli 1897 mit Adam Matterstock, Kommerzienrat, Bankdirektor. [München.]

Digeon von Monteton.

Evangelisch. — Altes franz. Adelsgeschlecht. — W.: Durch einen g. Schrägrechtsbalken get.; oben in B. ein s. Vogel, überhöht von einem g. Stern; unten in R. schrgr. 2 kleine s. Ordenskreuze. Schildhalter: 2 Greife. — Erste Aufn. und geschichtl. Übersicht im Jahrg. 1866, S. 647.

† Karl August Friedrich Freiherr Digeon von Monteton, * Priort 4. Febr. 1786, † das. 28. Juli 1865, Herr auf Priort, Kgl. preuß. Reg.- und Ökonomierat a. D. [preuß. Bestätigung des Frhrnstandes nach Angabe der Familie 6. Okt 1820], Hauptritterschafts-Direktor, Domherr von Brandenburg, RRr des Joh.-O.; ⚭ Bredow 2. Nov. 1815 mit Antoinette Luise Eberhardine von Bredow, * Berlin 10. Jan. 1799, † Priort 25. Jan. 1881.

Söhne: 1. † Johannes Anton Friedrich Hellmuth, * Priort 7. Okt. 1823, † das. 17. Dez. 1900, Herr auf Priort, Kgl. preuß. Rittm. a. D.; ⚭ I) Bredow 7. April 1854 mit Anna Karoline Friederike Wilhelmine von Bredow, * Brandenburg a. d. H. 18. Juli 1830, † Bredow 10. Mai 1860; II) Bredow 8. Sept. 1862 mit deren Schwester Johanna Wilhelmine von Bredow, * Bredow 31. Aug. 1842, † Priort 13. Sept. 1901.

Kinder: a) 1r Ehe: 1) † Hans, * Berlin 11. Jan. 1855, † Priort 18. Nov. 1907, Herr auf Priort (414 ha; seit 1742 im Bes. der Fam.), Kr. Osthavelland, Kgl. preuß. Major a. D.; ⚭ Mülverstedt 17. Okt. 1895 mit — Georgine Wilhelmine Elsbeth von Hopffgarten, * Mülverstedt 30. Juni 1863. [Priort.]

Kinder: (1) Jeanne Gasparde Anna Antoinette, * Hanau 4. Okt. 1898. (2) Hans-Friedrich Hellmuth Jacques, * Hanau 4. Aug. 1900. (3) Joachim Hans Pierre, * Priort 5. Dez. 1905.

2) Bodo, * Berlin 14. Juni 1856. [Berlin.]

3) Hedwig, * Berlin 27. Sept. 1857. [Potsdam.]

4) Friedrich (Fritz) Wilhelm, * Bredow 29. Okt. 1858, Kgl. preuß. Major und Bat.-Kmdr im Inf.-Rgt Nr. 63; ⚭ Stammen 25. Sept. 1897 mit — Elisabeth Karoline Amalie Marie von Pappenheim, * Stammen 18. Nov. 1868. [Oppeln.]

Kinder: (1) Hellmuth, * Cassel 25. Juli 1898, Kgl. preuß. Kadett in Naumburg a. d. S. (2) Erika, * Cassel 10. Mai 1902. (3) Horst, * Cassel 16. Jan. 1905.

— b) 2r Ehe: 5) Anna, * Bredow 13. Juli 1863. [Potsdam.]

6) Wilhelmine, * Priort 5. Juli 1865. [Potsdam.]

7) Frida, * Priort 17. Okt. 1871; ⚭ das. 2. Mai 1894 mit E. Keppler. [Schmarl bei Warnemünde.]

8) Elisabeth, * Priort 6. Dez. 1873. [Potsdam.]

9) Johanna, * Priort 19. Febr. 1885; ⚭ das. 30. Juni 1908 mit Karl von Diepow. [Niethen bei Pommeritz, Sachsen.]

2. † Adolf, * Priort 11. Sept. 1830, † Groß-Salze 18. März 1876, Herr auf Groß-Salze (410 ha), Kr. Kalbe a. d. S., Kgl. preuß. Hptm. a. D.; ⚭ Salze . . Sept. 1857 mit — Adolfine Klaudine Wilhelmine Selma von Redern, * Groß-Salze 14. April 1837 (wiederverm. . . Dez. 1887 mit Prof. Dr. Paul Höfer, Schriftsteller [Blankenburg a. H.]).

Söhne: 1) Max, * Groß-Salze 22. Aug. 1858, Kgl. preuß. Major a. D.; ⚭ . . 3. Dez. 1887 mit — Luise Johanna von Briesen, * Koblenz 23. Juni 1866. [Ilfeld a. H.]

Kinder: (1) Margarete Klaudine Hedwig Hermine Anna, * Harburg 24. Aug. 1888.

(2) Hans-Albrecht Hellmuth Adolf Paul, * Harburg 13. Dez. 1890. [. . .]
(3) Hellmuth Friedrich Adolf, * Bremen 13. Dez. 1893.

2) Kurt, * Groß-Salze 16. Juli 1860, Kgl. preuß. Major a. D. [Blankenburg a. H.]

3) Hellmuth, * Groß-Salze 28. Juni 1862, Kgl. preuß. Major und Bat.-Kmdr im Königsinf.-Rgt Nr. 145; ⚔ Zerbst 1. Okt. 1895 mit — Elisabeth Thereſe Hilaria Mathilde Charlotte von Sommerfeld, * Magdeburg 29. April 1876. [Metz.]
Tochter: (1) Edith, * Ulm 30. Juli 189..
(2) Ilſe, * Neu-Ulm a. d. D. 9. Juni 1900.

Bruder.

† Wilhelm, * Priort 23. Jan. 1787, † Groß-Salze 5. März 1844, Kgl. preuß. Oberſtlt. a. D., Kr des Joh.-O.; ⚔ Groß-Salze 3. Juli 1817 mit Luiſe von Schurff, * . ., † Magdeburg 24. Jan. 1822, Herrin auf Groß-Salze.

Söhne: 1. † Friedrich Julius Hermann, * Danzig 21. April 1818, † Wiesbaden 2. Sept. 1891, Kgl. preuß. Rittm. a. D.; ⚔ Groß-Salze 18. Okt. 1851 mit Eliſabeth Wilhelmine Fabian, * Groß-Salze 27. Nov. 1832, † Wiesbaden 31. Jan. 1908.
Kinder: 1) Hedwig Erdmuthe Emilie Luiſe, * Schwarzholz 2. Febr. 1858; ⚔ Wiesbaden 15. Okt. 1890 mit Johannes Hirſchberg, † Kiel . . 1894, Kaiſ. deutſchem Korv.-Kpt. [Achern.]
2) Karl Wilhelm Hermann Viktor, * Schwarzholz 22. Sept. 1866, Kgl. preuß. Major beim Stabe des Huſ.-Rgts Nr. 10; ⚔ Karlsruhe 18. Juni 1903 mit — Natalie Wachs, * Bruchſal 19. Febr. 1881. [Stendal.]
Kinder: (1) Karl Hermann Auguſt, * Karlsruhe 28. April 1904.
(2) Eliſabeth Kathinka Hedwig Luiſe, * Karlsruhe i. B. 13. Mai 1905.

2. Otto, * Magdeburg 22. Jan. 1822, Kgl. preuß. Rittm. a. D.; ⚔ Hohen-Erxleben 26. Okt. 1847 mit Albertine Leopoldine Amalie Armgard von Kroſigk, * Rathmannsdorf 23. Mai 1823, † Hecklingen 4. Aug. 1875. [Salzwedel.]
Kinder: 1) Adolf Wilhelm, * Aſchersleben 5. Juli 1851, Kgl. preuß. Gen.-Lt. z. D.; ⚔ Deſſau 9. April 1885 mit — Emma Freiin Schott von Schottenſtein, * Dietenheim 22. April 1858. [Hannover.]
Kinder: (1) Peter Ludwig Wilhelm Adolf Karl, * Pfalzburg 24. Okt. 1887, Kgl. preuß. Lt. im Inf.-Rgt Nr. 93. [Deſſau.]
(2) Wally Maria Emilie Armgard, * Dieuze, Lothringen, 7. Sept. 1889.
(3) Jeanne Gasparde Luiſe Marie, * Dieuze 17. Okt. 1891.
2) Wilhelm, * Schönebeck 29. Nov. 1853, Kgl. preuß. Gen.-Major z. D.; ⚔ Beetzendorf 7. Nov. 1889 mit — Helene Gfin von der Schulenburg, * Beetzendorf 28. Okt. 1856. [Celle.]
Tochter: Gertrud, * Deutz 11. Jan. 1891.
3) Anton, * Alt-Bertkow, Reg.-Bez. Magdeburg, 28. Febr. 1860, Kgl. preuß. Oberſtlt. beim Stabe des Inf.-Rgts Nr. 77; ⚔ Ballenſtedt 17. Mai 1885 mit — Eliſabeth Pauline Marie von Alvensleben a. d. H. Eichenbarleben, * Stettin 17. Okt. 1861. [Celle.]
Kinder: (1) Otto Werner Friedrich-Konſtantin, * Bernburg 28. Febr. 1886, Kgl. preuß. Lt. im GGren.-Rgt Nr. 3. [Charlottenburg.]
(2) Albrecht, * Bernburg 8. Dez. 1887. [Potsdam.]
(3) Eliſabeth, * Halle a. d. S. 22. Aug. 1892.
4) Armgard, * Alt-Bertkow 28. April 1863, Joh.-Schweſter und Oberin des Kr.-Krankenh. in Salzwedel.

Diller (Heß-Diller).

Katholisch. — Österr. Adel und Frhr. d. d. Wien 20. Aug. 1806; niederösterr. neuer Herrenstand 1. Febr. 1817. — W.: In G. 4 schw. Balken. Auf dem gekr. H. mit schw.-g. Decke ein ruhender geharn. Arm, in der bloßen Faust eine g.-bestielte blanke Streitaxt schwgb. Schildhalter: 2 schw. Greife. — Erste Aufn. 1849; geschichtl. Übersicht (1. Teil) im Jahrg. 1857, S. 140, und (2. Teil) im Jahrg. 1858, S. 116.

† Georg Wilderich Freiherr von Diller, * . . 19. Juni 1818, † Wien 16. März 1864, K. K. Major, Adj. Sr. K. u. K. H. des Chzgs Franz Karl; ⚔ Schön-Ellguth 19. Mai 1846 mit Elisabeth Alexandrine Henriette Antoinette Deodata von Rothkirch und Panthen, * Berlin 19. Sept. 1822 (evang.), † Pöcking bei Starnberg 29. Sept. 1894.

Kinder: 1. Friedrich Karl Georg Freiherr von Heß-Diller, * Wien 31. März 1847 (s. den Artikel Heß, B.).

2. Georgine Marie Antoinette Alexandrine Emilie Freiin von Diller, * Wien 23. Nov. 1851; ⚔ Potsdam 7. Okt. 1875 mit Paul von Poellnitz, † Mainz 22. Jan. 1885, Kgl. preuß. Hptm. und Komp.-Chef im Pionierbat. Nr. 11. [Bonn.]

3. Erich Heinrich Friedrich Wilderich, * Wien 12. Juli 1859, K. u. K. Oberst und Kmdt des Ul.-Rgts Nr. 3; ⚔ Brünn 10. Febr. 1885 mit — Elise Freiin von Offermann, * Brünn 2. Dez. 1859. [Wien.]

Kinder: 1) Elisabeth Josephine Maria Georgine Deodata, * Olmütz 14. Nov. 1885; ⚔ Preßburg 20. Nov. 1907 mit Adalbert Ritter von Leuzendorf, K. u. K. Rittm. im Drag.-Rgt Nr. 5. [Görz.]

2) Franz-Joseph Karl Georg Friedrich Erich, * Mischau 22. Juli 1887, K. u. K. Lt. im Drag.-Rgt Nr. 7. [Brandeis a. d. E.]

3) Marie Gisela Melanie Elisabeth, * Brünn 2. Sept. 1888, ED. des K. K. adel. Damenstifts in Graz.

Dincklage, 1912.

Dingelstedt.

Lutherisch. — Bayer. Adel d. d. Hohenschwangau 17. Nov. 1867; österr. Frhr. d. d. Wien 11. Febr. (Diplom d. d. Wien 28. Mai) 1876. — W.: Durch einen mit 3 ineinander-verschlungenen dürren Dornenkronen bel. Balken get.; oben in S. eine g.-besamte, gr.-gekelchte r. Rose, unten in B. eine ebensolche s. Rose. Frhrnkr. Auf dem gekr. H. mit b.-s. Decke 3 r., s., r. Stielrosen. Schildhalter: Je ein s. Pegasus. Wahlspruch: Keine Rose ohne Dornen. — Erste Aufn. 1877; Näheres über die Standeserhebung im Jahrg. 1880, S. 137.

† Franz Ferdinand Freiherr von Dingelstedt, * Halsdorf, OHessen, 30. Juni 1814, † Wien 15. Mai 1881, Dr. phil., K. u. K. WHofrat und Direktor des Hofburgtheaters; ⚔ Wien 27. April 1844 mit Jenny Mathilde Lutzer, * Prag 4. März 1816 (kath.), † Wien 3. Okt. 1877.

Kinder: 1. Gabriele Franziska Auguste, * Stuttgart 21. Jan. 1845; ⚔ Weimar 17. Mai 1865 mit Heinrich Ritter von Prescher zum Heldenfeldt. [Graz.]

2. Wilhelm Friedrich Karl, * Stuttgart 16. Jan. 1849, K. u. K. Major i. R. [Wien]; ⚔ Wien 16. Juli 1892 mit Ernestine Katharina verw. Negro, geb. Wetzel, * Wien 4. Aug. 1844 (gerichtl. gesch. [. . .]).

3. Susanna Johanna Rosalia, * München 11. Aug. 1853. [Graz.]

4. Ernst Alexander, * München 30. Juli 1855, Hzgl. sachsen-cob. und goth. Rentm. in Ebenthal, NÖsterr.; ⚔ Igló 14. März 1891 mit — Marie Magdalene Hofmann, * Igló, Ungarn, 1. Juli 1866 (kath.).
Sohn: Ernst Wilhelm Gabriel, * Dürnkrut 17. Mai 1894.

Di Pauli von Treuheim.

Katholisch. — Erbländ.-österr. Adel mit dem Prädikat „von Treuheim" d. d. Wien 29. Dez. 1798; immatrikuliert im Kgr. Bayern bei der Adelsklasse 6. Sept. 1813; Ldmann von Steiermark 1823, von Tirol 23. Okt. 1827; österr. Frhr. d. d. Wien 15. Juli 1837 (sämtlich für Andreas Aloys). — W.: Get.; oben in S. ein von einem gr. Lorbeerkranz umgebener, g.-gekr. r. Adler, dessen Flügel mit g. Kleestengeln bel. sind; unten in R. eine Streitaxt geschr. mit einem Streitkolben. Frhrnkr. und 3 gekr. H. mit r.-s. Decken. Auf dem rechten Streitaxt und Kolben, auf dem mittl. der Adler und auf dem linken H. ein mit einem s. Schrägrechtsbalken bel. r. Flügel. Schildhalter: 2 Jagdhunde. — Erste Aufn. und Näheres über die Standeserhebung im Jahrg. 1848, S. 82.

† Andreas Aloys Freiherr Di Pauli von Treuheim, * Aldein 14. Nov. 1761, † Innsbruck 25. Febr. 1839, K. K. GRat und OAppell.-Ger.-Präs.; ⚔ I) Bozen 15. April 1788 mit Anna Knoll, * Bozen 12. Nov. 1763, † Sterzing 26. Okt. 1806; II) Bozen 27. Okt. 1810 mit Anna von Mayrl, * Bozen 25. Juni 1776, † Innsbruck 21. Mai 1835.

Söhne 1r Ehe: 1. † Joseph, * Bozen 19. Febr. 1791, † Verona 18. Mai 1845, K. K. Hofrat und Provinzial-Delegat in Verona; ⚔ Kaltern 27. Aug. 1827 mit Franziska Schasser von und zu Thanheimb, * Kaltern 9. Aug. 1808, † das. 20. März 1880 (wiederverm. Kaltern 1. Sept. 1846 mit Johann Ritter von Martini zu Wasserburg, † Innsbruck 17. Juli 1859).

Sohn: † Anton, * Padua 9. Juni 1828, † Kaltern 10. März 1883, Dr. jur., K. K. Hptm. und Kmdt des Ldesverteidigungsdistrikts Etsch- und Fleimstal; ⚔ I) Kaltern 22. Mai 1855 mit Anna Cäcilie Schasser von und zu Thanheimb, * Kaltern 23. Nov. 1831, † das. 29. Juni 1856; II) Kaltern 6. Aug. 1867 mit Barbara Schasser von und zu Thanheimb, * Kaltern 30. Nov. 1829, † Windegg 16. Mai 1901.

Kinder: a) 1r Ehe: (1) Anna Maria Franziska Katharina, * Kaltern 22. April 1856; ⚔ das. 21. April 1880 mit Paul Frhrn von Biegeleben, K. K. Senatspräs. i. R. [Gries bei Bozen.]

— b) 2r Ehe: (2) Pia Maria Auguste, * Kaltern 18. Sept. 1868. [Windegg bei Kaltern.]

(3) Johann-Nepomuk Maria Anton, * Kaltern 2. Juni 1874, K. K. Bez.-Richter i. R. [Windegg bei Kaltern.]

2. † Aloys, * Innsbruck 24. Jan. 1806, † Kaltern 29. März 1889, K. K. Ldesger.-Rat a. D.; ⚔ Trens 29. Aug. 1837 mit Karoline Schasser von und zu Thanheimb, * Kaltern 30. Juli 1818, † das. 12. Jan. 1894.

Söhne: 1) † Joseph, * Innsbruck 9. März 1844, † Wien 28. Jan. 1905, K. u. K. GRat und Handelsmin. a. D.; ⚔ Bozen 18. Sept. 1873 mit — Antonie Zallinger von Stillendorf, * Bozen 13. April 1847. [Kaltern.]

Kinder: (1) Maria Immakulata, * Kaltern 5. Aug. 1876, Klosterfrau in Wien.

(2) Georg Aloys Maria Franz, * Kaltern 24. Sept. 1880, Dr. jur., K. K. Bez.-Komm. und Lt. der Res. des Drag.-Rgts Nr. 11; ⚔ Brixen 6. Okt. 1908 mit — Maria von Schulheim, * . . . [Riva.]

Söhne: a. Joseph, * Riva 19. Juli 1909.
b. Karl, * Riva 8. Dez. 1911.

(3) Agnes Maria, * Kaltern 17. Febr. 1885; ⚭ daſ. 4. Juni 1907 mit Agathon Chev. de Collins-Tarsienne, K. K. Bez.-Kommiſſär in Rovereto.

2) Andreas, * Innsbruck 15. April 1851; ⚭ Kaltern 23. Sept. 1879 mit — Maria Röggla von Aehrenthal und Thanheimb, * Kaltern 16. April 1859. [Kaltern.]

Kinder: (1) Leo Maria Auguſt Joſeph, * Kaltern 4. Juli 1881, Dr. jur., K. u. K. Hof- und Min.-Sekr. im Min. des Kaiſ. und Kgl. Hauſes und des Äußern. [Wien.]

(2) Leonhard Maria Adelbert Aloys, * Kaltern 14. Aug. 1882, Dr. jur. can., Domherr von St. Stephan in Wien. [Wien.]

(3) Andreas Aloys Paul Anton Maria, * Kaltern 25. Jan. 1885, Dr. jur.; ⚭ Borgo 8. Nov. 1911 mit — Maria Luiſe Freiin Hippoliti von Paradiſo und Montebello, * Bozen 30. März 1890. [Innsbruck.]

Sohn: Andreas Maria Franziska Raimund, * Innsbruck 29. Juli 1912.

(4) Mathilde Maria Karoline Anna, * Kaltern 12. Jan. 1887; ⚭ daſ. 5. April 1910 mit Heinrich von Cernizza, K. u. K. Olt. im 3. Rgt der Tiroler Kaiſerjäger. [Rovereto.]

(5) Maria Joſepha, * Kaltern 12. März 1888; ⚭ Matſchatſch bei Kaltern 6. Okt. 1910 mit Karl Ritter von Malfèr-Auerheim, K. u. K. Olt. im 2. Rgt der Tiroler Kaiſerjäger. [Bozen.]

(6) Aloys Maria Adelbert, * Kaltern 26. Juli 1890.

(7) Karoline Maria, * Kaltern 12. Febr. 1893.

Distler.

Katholiſch. — Öſterr. Adel und Frhr. d. d. Wien 1. Juli 1870. — W.: Gev.; 1 und 4 von R. und G. geſp., darin auf gr. Dreiberg ein aus einer g. Laubkrone wachſ. braunbärtiger Mann in eng anliegender Kleidung in gew. Farben mit weißem Kragen und niederer Stulpmütze, mit der Rechten eine g. Diſtel an 2blättr. Stiele emporhaltend; 2 und 3 in B. ein von 3 (2, 1) g. Adlern begl. g. Balken. Frhrnkr. Auf dem gekr. H. mit rechts r.-g., links b.-g. Decken ein wachſ. r. Adler, deſſen Flügel mit g. Kleeſtengeln bel. ſind. Schildhalter: 2 g. Greife. Wahlſpruch: Durch Arbeit zum Sieg. — Erſte Aufn. und Näheres über die Standeserhebung im Jahrg. 1905, S. 136.

† Carl Borromaeus Freiherr von Diſtler, * Hagenberg, NÖſterr., 3. Okt. 1817, † Wien 8. Dez. 1889, K. u. K. GRat und Sektionschef a. D.; ⚭ .. mit Cäcilie Rothbauer, * Prachatitz .., † Hietzing 15. Sept. 1885.

Kinder: 1. Carl, * Bochnia, Galizien, 24. Okt. 1847, Dr. jur., K. K. Hofrat a. D.; ⚭ Wien 28. Juni 1875 mit — Maria Agnes Hofeneder, * Wien 18. Jan. 1850. [Wien.]

Söhne: 1) Carl Borromäus Maria Robert, * Wien 4. April 1876, Herr auf Pitzelſtetten, Kärnten, Dr. jur.; ⚭ Baden bei Wien 3. Aug. 1901 mit — Agathe Johanna Maria Julia Cöleſtine von Oppolzer, * Wien 18. Dez. 1882. [Pitzelſtetten bei Klagenfurt.]

Töchter: (1) Agatha Maria Karoline Aloyſia, * Weidling, NÖſterr., 12. Juni 1902.

(2) Maria Ludovica Eleonore Scholaſtika, * Wien 10. Febr. 1905.

(3) Agnes Joſefa Maria Genovefa, * Wien 3. Jan. 1908.

(4) Anna Maria Cöleſtine Franziska, * Pitzelſtetten 28. Febr. 1909.

2) Friedrich Carl Borromaeus Hermann Heinrich, * Wien 24. Dez. 1878, Dr. jur., K. K. Min.-VSekr. im Finanzmin. und Olt. im Ldw.-Ul.-Rgt Nr. 3. [Wien.]

2. † Hermine Franziska, * Bochnia 2. Jan. 1850, † Pertisau, Tirol, 18. Aug. 1912; ⚭ Wien 22. Nov. 1873 mit Dr. jur. Alfred Frhrn von Buschman, K. K. Sektionschef a. D.

Ditfurth, Dlauhowesky von Langendorf, Dobeneck, 1912.

Doblhoff (Doblhoff-Dier).

Katholisch. — Wappenbrief d. d. Prag 2. Juli 1582 (vom Kaiser Rudolf II.); rittermäßiger Reichsadel mit dem Prädikat „von Doblhoff" d. d. Wien 6. Mai 1692 (für Johann Holler, Stadtrichter in Meran); Reichsritter 1706; erbländ.-österr. alter Ritterstand, Namen- und Wappenvereinigung mit „Dier" (welchen Beinamen nach Anordnung des Stifters der jeweilige Inhaber des Karl Joseph von Dierschen Fideikommisses zu führen hat) d. d. Wien 23. Juni 1757; niederösterr. Ritterstand 1. Juni 1767; erbländ.-österr. Frhr. d. d. Wien 9. April 1772. — W.: Gev. mit g. Herzschild, darin ein gekr. schw. Adler mit dem g. Buchstaben C und der Zahl VI. (Carl VI.) auf der Brust, und einer zw. den beiden unteren Feldern aufsteigenden, mit r. Burgunderkreuz bel. s. Spitze. 1 von Schw. und S. get., darin oben auf gr. Boden ein blühender Hollunderbaum, unten 3 (2, 1) g. spanische Münzen; 2 in R. innerhalb g. Einfassung ein nat. Leopard; 3 in R. das Vorderteil eines einw.-gewendeten s. Einhorns; 4 von S. und B. get., bel. oben mit einem Mohrenkopf mit weißer Kopfbinde und Perlen in den Ohren und unten mit den 3 span. Münzen. Frhrnkr. und 3 gekr. H. Auf dem rechten mit r.-s. Decke der Leopard wachs. zw. 2 von R. und G. get. Büffelhörnern, je mit einem gr. Kleeblatt best.; auf dem mittl. mit schw.-g. Decke der Adler des Herzschildes und auf dem linken H. mit b.-s. Decke ein geschl., mit einem s. Balken mit dem Burgunderkreuz und den 3 Münzen bel. b. Flug. Schildhalter: Rechts ein zweischw. g. Löwe, links ein g. Greif. Wahlspruch: A Deo et Caesare. — Erste Aufn. und geschichtl. Übersicht im Jahrg. 1848, S. 83.

† Joseph Freiherr von Doblhoff, * Venedig 3. Jan. 1806, † Wien 30. März 1856, K. K. Statth.-Sekr.; ⚭ I) Wien 26. Jan. 1837 mit Ida Lenkey de Lenke, * Wien 8. Jan. 1813, † Weikersdorf 15. Juli 1851; II) Maria-Enzersdorf 7. Nov. 1852 mit — Maria Adolfine Freiin Pratobevera von Wiesborn, * Wien 11. Mai 1831 (wiederverm. Maria-Enzersdorf 14. Okt. 1865 mit Benedikt Haßlinger von Hassingen, † Abbazia 3. Aug. 1889, K. K. Statth.-Rat a. D.).

Söhne 1r Ehe: 1. Heinrich Joseph Achaz Freiherr von Doblhoff-Dier, * Wien 6. Febr. 1838, Fkherr, Herr auf Weikersdorf, NÖsterr.; ⚭ Wien 6. Nov. 1865 mit Maria Freiin Rueskefer von Wellenthal, * Wien 31. Jan. 1841, † Baden bei Wien 30. Aug. 1911. [Schloß Weikersdorf in Baden bei Wien.]

Kinder: 1) Heinrich Achaz Michael Anton Joseph Rudolf, * Weikersdorf 6. März 1868, K. K. Bez.-Hptm. in Leoben, Steierm., und Lt. im Ldw.-Ul.-Rgt Nr. 5; ⚭ Aussee 24. Juli 1893 mit — Karoline Gfin von Meran, * Graz 21. Sept. 1870.

Kinder: (1) Heinrich Johann Franz Joseph Elias, * Leoben 20. Juli 1894.

(2) Marie Theresia Karoline Philippine, * Leoben 23. Aug. 1896.

(3) Franz Karl Heinrich Venerandus, * Leoben 14. Nov. 1897, Zögling der K. u. K. Marine-Akad. in Fiume.

(4) Johann Rudolf Heinrich Franz Paul, * Leoben 10. Jan. 1901.

2) Rudolf Anton Michael Heinrich, * Weikersdorf 9. Aug. 1870, K. u. K. Sektionsrat im Min. des Kais. und Kgl. Hauses und des Äußern und Lt. im Ldw.-Ul.-Rgt Nr. 4; ⚭ Lissitz 11. Mai 1909 mit — Felicitas

Gfin Dubsky von Třebomislyc, * Lissitz 21. März 1880. [Baden bei Wien.]

Tochter: Elisabeth-Marie Antonia Felicitas Rudolfine Juliane, * Baden bei Wien 12. April 1910.

3) Marie Theresia Antonie, * Weikersdorf 8. April 1872, ED. des K. K. adeligen Damenstifts „Maria Schul" in Brünn.

2. Joseph Karl Achaz, * Wien 25. Okt. 1844, korresp. Mitgl. der K. K. Geolog. Reichsanstalt 2c.; ⚔ I) Wien 7. Juni 1875 mit Antonie Freiin von Haan, * Wien 5. Mai 1847, † Salzburg 20. Juli 1899; II) Berlin-Steglitz 21. Mai 1900 mit — Mathilde Stohl, * Wien 17. Febr. 1866. [Wien.]

Söhne 1r Ehe: 1) Robert Heinrich Maria Ludwig, * Wien 1. April 1880, akad. Maler, K. u. K. Olt. der Res. des Drag.-Rgts Nr. 10; ⚔ Wien 25. April 1910 mit — Hertha Schrack, * Wien 16. Dez. 1886. [Paris.]

2) Richard Friedrich Anton Ludwig Maria, * Wien 3. Febr. 1884, K. u. K. Linienschs.-Lt.; ⚔ Wien 18. Sept. 1909 mit — Sophie Grübl, * Wien 16. Sept. 1888. [Pola.]

Tochter: Henriette Antonie Adolfine Malvine, * Wien 2. Aug. 1911.

3. Rudolf Joseph Achaz Anton, * Weikersdorf 19. Aug. 1849, Herr auf Tribuswinkel, NOsterr., niederösterr. Ldtagsabg.; ⚔ Wien 5. Juli 1882 mit — Dorothea Ottilie Wilhelmine von Littrow, * Wien 26. Okt. 1858.

Söhne: 1) Walther Heinrich Arthur, * Tribuswinkel 16. Juni 1885, Dr.-Ing., Assistent an der K. K. Techn. Hochschule in Wien; ⚔ Wien 15. Jan. 1912 mit — Edith Pacher von Theinburg, * Schönau 15. Aug. 1887. [Tribuswinkel.]

2) Herbert Viktor Rudolf, * Tribuswinkel 5. Aug. 1887, Dr. jur., K. K. Statth.-Konz.-Prakt.; ⚔ Wischau 5. Okt. 1911 mit — Gertrud Stuetzky, * Wischau 28. März 1891. [Waidhofen a. d. Th.]

Tochter: Maria, * . . 20. Aug. 1912.

3) Otto August Hieronymus Leonhard, * Wien 15. Dez. 1890. [. . .]

4) Erich Wilhelm, * Tribuswinkel 23. Juli 1893, K. u. K. See-Aspirant. [Pola.]

Dobrzensky von Dobrzenitz, 1912.

Döpfner.

Im Mannesstamme erloschen.

Katholisch. — Österr. Adel mit „Edler von" d. d. Wien 20. Sept. 1838 (Diplom d. d. Wien 12. März 1839); österr. Frhr. d. d. Wien 16. Mai 1860. — W. (1860): Gesp.; rechts in S. ein von zwei b. Sternen begl. b. Balken; links in B. 2 aufw.-geschr. blanke Degen. Frhrnkr. Auf dem gekr. H. mit b.-s. Decke ein vorw.-gek. schw. Adler. — Erste Aufn. 1877; Näheres über die Standeserhebungen im Jahrg. 1878, S. 146.

† Joseph Freiherr von Döpfner, * Verona 16. Juni 1825, † Wien 16. Nov. 1891, K. u. K. GRat, FZM. und Präs. des Obersten Mil.-Ger.-Hofes; ⚔ Nizza 26. Febr. 1863 mit — Alexandrine Antonie Anna Sophie Pauline Johanna von Manderstjerna, * Riga 30. Nov. 1836 (evang.). [Orth bei Gmunden.]

Töchter (evang.): 1. Elisabeth Konstanze Alvine Marie Sophie, * Laibach 31. Jan. 1864; ⚔ Wien 20. Jan. 1894 mit Karl von Rudnicki, † Burg Schleinitz 13. Juli 1905. [Orth.]

2. Maria Josephine Luise, * Wien 28. April 1867; ⚔ daf. 23. Jan. 1890

mit Siegmund Frhrn von Stein zu Nord- und Ostheim, Fkherrn auf Nordheim, Herrn auf Wehrda, Reg.-Bez. Cassel, Kgl. preuß. Major a. D., EKr des Joh.-O. [Nordheim im Grabfeld.]

3. Wilhelmine (Mimi) Alexandrine Elisabeth, * Budapest 6. April 1870; ⚔ Schleinitz 28. Dez. 1896 mit Roderich Frhrn von Bolfras, K. u. K. Rittm. im Ul.-Rgt Nr. 3. [Bielitz, Österr.-Schles.]

Dörnberg, 1912.

Döry von Jobbaháza.

Katholisch. — Altes ungarisches Adelsgeschlecht. — W.: Im B. und R. gesp. Schild auf gr. Dreihügel ein zweischw. g. Löwe, der in der rechten Pranke einen g.-gef. blanken Säbel schwingt und in der linken 3 g.-besamte r. Rosen an gr. Blätterstielen hält. Frhrnkr. Auf dem gekr. H. mit rechts b.-g., links r.-g. Decken der Löwe wachs.

A.

Im Mannesstamme erloschen.

Ungar. Baron 4. Jan. 1816 (für Joseph Jakob Döry de Jobbaháza, † 20. März 1839). — Erste Aufn. 1856.

† Ludwig Vincenz Baron Döry de Jobbaháza, * .. 6. Juli 1824, † Abbazia 15. Febr. 1892 (Sohn des Obigen), K. u. K. Gen.-Major z. D.; ⚔ .. 25. Okt. 1852 mit — Ottilie Semsey de Semse, * .. 7. Sept. 1832. [Budapest.]

B.

Österr. Frhr. 22. April 1854 (Diplom d. d. Wien 4. Juli 1855). — Erste Aufn. 1882.

† Gabriel Freiherr Döry von Jobbahaza, * Fünfkirchen 13. Febr. 1803, † Szent-Gál 24. Juni 1871, Herr auf Szent-Gál, Kom. Tolna, K. u. K. Km. und GRat, OGespan a. D.; ⚔ I) Zomba 22. Febr. 1829 mit Elisabeth Döry von Jobbaháza, * Zomba 8. April 1806, † das. 29. Aug. 1833; II) Tevel .. 1839 mit Karoline von Runkovits, * .., † Wiesbaden .. Febr. 1895.

Kinder: a) 1r Ehe: 1. Gabriele, * Zomba 6. Nov. 1830, K. u. K. PD. und StkrD.; ⚔ Odenburg 25. Nov. 1852 mit Ladislaus Gfn Pejácsevich von Veröcze, † Našić 7. April 1901, K. u. K. Km. und GRat, vorm. Banus von Kroatien. [Našić.]

2. † Edmund, * Zomba 29. Aug. 1833, † Wien 2. Juni 1894, K. u. K. Km.; ⚔ Wien 17. Mai 1858 mit — Marie Malenitza von Stamora, * Wien 3. Okt. 1836. [Wien.]

Kinder: 1) Nikolaus, * Mauer bei Wien 16. Juli 1860, K. u. K. Rittm. der Res. a. D.; ⚔ Wien 5. Okt. 1893 mit — Daisy Jane Kann, * Florenz 13. April 1873 (anglikan.). [. . .]

Kinder: (1) Andreas (Andor) Maria Edmund Sigmund Emil Gabriel Raoul Nikolaus, * Ober-Sievering bei Wien 10. Aug. 1894.

(2) Margit Maria Elisabeth Isabella Nanny Daisy, * Wien 8. Okt. 1895.

(3) Ladislaus Maria Georg Gregor Alfred Nikolaus, * Wien 17. Nov. 1897.

(4) Aladár Maria Albert Friedrich Lothar Nikolaus, * Wien 5. März 1900.

(5) Jolanthe Maria Margarethe Kreszentia Quinta Nikolasina Daisy, * Wien 19. April 1902.

(6) Viola Maria Eleonore Marguerite Daisy Nikolasine, * Wien 21. Febr. 1908.

2) Anna, * Wien 11. April 1862; ✕ Nagy-Gáj 19. Aug. 1882 mit Lothar Ritter von Allram, K. u. K. Gen.-Major i. R. [Wien.]

3) Marie-Antoinette, * Wien 27. Jan. 1864; ✕ daſ. 10. Juni 1884 mit Gabriel Gfn Matuſchka, Frhrn von Toppolczan und Spaetgen, Herrn auf Kerencs, Kom. Neutra.

4) Ladislaus, * Mauer bei Wien 21. Juli 1865, K. u. K. Rittm. i. P.; ✕ Wien 3. Juli 1890 mit — Katharina Cornides von Krempach, * Wien 14. März 1868. [Preßburg.]

Kinder: (1) Joſeph Edmund Ladislaus Nikolaus Stephan, * Pottenſtein, NÖſterr., 11. Aug. 1893.

(2) Maria Albertine Anna Hermine, * Seebach 25. Febr. 1901.

(3) Roſa Albertine Maria Joſepha, * Pottenſtein, NÖſterr., 20. Juli 1904.

— b) **2r Ehe:** 3. Karola, * Zomba 15. Mai 1842; ✕ Szent-Gál 12. Aug. 1871 mit Friedrich von Reden (kath.), † Nürnberg 14. März 1889, Herrn auf Esbeck, Prov. Hannover. [München.]

Doliniański.

Katholiſch. — Rotreußiſcher Uradel; galiz. Frhr. d. d. Wien 10. Dez. 1782 (für Andreas Severin von Doliniani-Doliniański, galiz. Tribunalsrat). — W.: Gev. mit r. Herzſchild, darin ein in Form eines lat. W gezogener, den Schildesrand nicht berührender ſ. Balken (W. Abbank). 1 in R. auf gr. Boden ein ſ. Widder mit g. Hörnern; 2 in B. ein g. Hufeiſen, zw. deſſen nach oben gek. Stollen ein kleines g. Ordenskreuz; 3 in B. ein g. Halbmond mit g. Stern zw. den aufw.-gek. Hörnern; 4 in R. 2 mit der Rundung aufrecht gegeneinander gek. Halbmonde, dazwiſchen ein geſtürztes, g.-geſ. blankes Schwert. Frhrnkr. und 3 gekr. H. mit rechts r.-ſ., links b.-g. Decken. Auf dem rechten 5 r., ſ., r., ſ., r. Straußfedern; auf dem mittl. der Balken und auf dem linken einw. ein nat. Habicht mit g. Schelle an der linken Klaue, in der rechten das Hufeiſen mit Kreuzchen haltend. — Erſte Aufn. und geſchichtl. Überſicht im Jahrg. 1866, S. 164.

(S. Jahrg. 1903, S. 136; neuere Nachrichten fehlen.)

Donner *.

Lutheriſch. — Preuß. Adel d. d. Berlin 1. Jan. 1873; preuß. Frhr nach dem Rechte der Erſtgeburt und geknüpft an das Fideikommiß d. d. Berlin 20. Jan. 1902. — Beſitz: Das Fideikommiß Bredeneek und Rethwiſch (zuſ. 820 ha; ſeit 1829 im Beſ. der Fam.), Kr. Plön. — W. (1902): Innerhalb g. Schildrandes in Schw. ein aufger., Flammen und Blitze ſprühender Donnerkeil. Frhrnkr. und 2 gekr. H. mit ſchw.-g. Decken. Auf dem rechten 3 g., ſchw., g. Straußfedern; auf dem linken H. ein wachſ. gepanzerter Arm mit dem Donnerkeil in der Hand. Schildhalter: 2 Windſpiele. Wahlſpruch: Fidelitas. — Erſte Aufn. 1905.

† Conrad Hinrich 1. Freiherr von Donner, * Othmarſchen, Holſtein, 21. Aug. 1844, † Rom 3. März 1911, Fherr, Herr auf Lehmkuhlen, Hohenhütten und Chriſtiansruh, ſowie auf Wilhelmsruh, Kgl. preuß. Rittm. a. D.; ✕ Holſteinborg 1. Febr. 1873 mit — Bodild Gfin von Holſtein, * Holſteinborg 5. Juni 1852. [Bredeneek bei Preetz.]

Sohn: Conrad (Kurt) Hinrich 2. Freiherr von Donner, * Øvelgönne, Holſtein, 7. Okt. 1876, Fherr, Herr auf Lehmkuhlen, Hohenhütten und Chriſtiansruh (zuſ. 2400 ha), Kr. Plön, ſowie auf Conradsruh (2100 ha), Kr. Soeſt-Arns-

berg, Kgl. preuß. Olt. der Ref. des Leibgarde-Huf.-Rgts; ⚔ Bothkamp 7. Dez. 1910 mit — Agnes Fanny Adolfine von Bülow, * Eckernförde 8. Sept. 1888. [Lehmkuhlen bei Preetz, Holstein.]

Tochter: Friederika (Erika) Anna Henriette von Donner, * Lehmkuhlen 30. Sept. 1911.

Donnersperg.

Im Mannesstamme erloschen.

Katholisch. — Joachim Dornsperger, Dr. jur. utr., Kurfstl. bayer. Rat und Oberster Kanzler in Landshut, erhielt d. d. Prag 8. März 1596 das Palatinat und d. d. Prag 10. Juni 1602 die Vermehrung desselben und die kurbayer. Edelmannsfreiheit 8. Juni 1605; Reichsfrhr. als „von Donnersperg" mit Wappenvermehrung (dem der † von Sprintz) 15. Juni 1624; kurbayer. Anerkennung 25. Aug. 1633; immatrikuliert im Kgr. Bayern bei der Frhrnklasse 25. Nov. 1812. — W.: Gev.; 1 und 4 in Schw. ein g. Dreihügel, auf den aus wolkigem b. Himmel 3 g. Flammenblitze herabschießen (StW.); 2 und 3 von R. und S. schrgl. get., darin ein Stern in gew. Farben. 2 gekr. H. Auf dem rechten mit schw.-g. Decke ein wie das 1. und 4. Feld bezeichneter geschl. Flug; auf dem linken H. mit r.-s. Decke der schrgl. von S. und R. get. Stern zw. 2 von S. und R. verw. get. Büffelhörnern. — Erste Aufn. und geschichtl. Übersicht im Jahrg. 1854, S. 116.

† Hermann Sebastian Anton Joseph Aloys Fridolin Freiherr von Donnersperg, * Kaufering 30. Aug. 1813, † Dießen 1. Febr. 1878, Kgl. bayer. Oberst a. D.; ⚔ Nürnberg 27. Juni 1843 mit Anna von Brückner, * Augsburg 15. Mai 1819, † München 26. Okt. 1872.

Kinder: 1. Emma, * Regensburg 18. Okt. 1846; ⚔ München 6. Jan. 1869 mit Gustav Hänlein, † Rottach am Tegernsee 17. Juli 1901, Kgl. bayer. Major a. D. [München.]

2. † Karl, * Regensburg 25. Dez. 1849, † München 28. Jan. 1903, Kgl. bayer. Hptm. a. D.; ⚔ München 27. Mai 1876 mit — Sophie Würzburger, * München 3. April 1853. [München.]

Kinder: 1) † Max August Hermann, * München 29. März 1877, † Spandau 30. Juni 1908, Kgl. preuß. Olt. im Füs.-Rgt Nr. 80, kmdt zur Gewehrfabrik in Spandau; ⚔ Wiesbaden 1. Okt. 1901 mit — Stephanie Preuß, * Fulda 19. Aug. 1881 (wiederverm. . . 1911 mit Leonhard Jacobi, Apotheker [Ober-Günzburg]).

2) Sophie, * München 20. Okt. 1878. [. . .]

3. Wilhelmine, * Regensburg 10. Febr. 1855; ⚔ München 3. Dez. 1873 mit Adolf Forster, † Rottach 16. Juni 1901, Kgl. bayer. Oberstlt. a. D. [München.]

Dornberg.

Evangelisch. — Ghzgl. hess. Adel unter dem Namen „von Dornberg" d. d. Balmoral 23. Sept. 1892 (Diplom d. d. Darmstadt 4. Okt. 1893); Ghzgl. hess. Frhr. d. d. Darmstadt 14. Sept. 1895. — W.: In R. 3 (2, 1) s. Rauten. Frhrnkr. Auf dem gekr. H. mit r.-s. Decke eine s. Raute zw. 2 r. Büffelhörnern. — Erste Aufn. und geschichtl. Notiz im Jahrg. 1897, S. 179, Berichtigung 1899, S. 177.

Emilie Mathilde Hedwig Freifrau von Dornberg geb. von Hržić-Topuska, * Karlstadt 6. Mai 1868 (kath.); ⚔ I) Darmstadt 20. Sept. 1892 mit Heinrich Pr. von Hessen und bei Rhein, † München 16. Sept. 1900, Kgl. preuß. Gen. der Kav.; II) Berchtesgaden 16. Juli 1906 mit Maximilian Frhrn von Bassus, Fkherrn auf Sandersdorf ꝛc., erbl.

Reichsrat der Krone Bayern, Kgl. bayer. Km. und Rittm. der Ref. des 1. Schweren Reiterregts. [Sandersdorf, OPfalz.]

Sohn 1r Ehe (evang.): Karl Ludwig Wilhelm Elimar Simeon Velimir Alexander Freiherr von Dornberg, * München 3. Aug. 1893, Kgl. bayer. Fähnr. im 1. Schweren Reiterregt. [München.]

Dorth, 1912.

Drasche von Wartinberg.

Katholisch. — Österr. Adel und Ritter mit dem Prädikat „von Wartinberg" d. d. Wien 21. März (Diplom d. d. Wien 18. April) 1870; österr. Frhr. d. d. Wien 13. Aug. 1883 (Diplom d. d. Wien 3. Febr. 1884). — W.: Gev. mit schw. Herzschild, darin geschr. ein g. Bergwerkschlägel und Eisen. 1 und 4 in G. auf braunem Felsen ein zweiginn. r. Quaderturm mit b. Tor und halb aufgez. g. Fallgatter und 6 b. Fenstern in 3 Reihen übereinander; 2 und 3 in R. ein b.-bez. und -bew. g. Löwe. Frhrnkr. und 3 gekr. H. mit rechts schw.-g., links r.-g. Decken. Auf dem rechten eine einw.-gek. nat. Eule zw. einem geschl., vorn mit einer aufw.-kriechenden g. Biene bel. schw., hinten g. Flug; auf dem mittl. H. der Turm zw. 2 rechts von G. über Schw., links von G. über R. get. Büffelhörnern; auf dem linken H. ein geschl., vorn mit einer g. Lilie bel. r., hinten g. Flug. Schildhalter: 2 g. Löwen. Wahlspruch: Justus et tenax. — Erste Aufn. 1885; Näheres über die Standeserhebungen im Jahrg. 1887, S. 189.

Richard Alois Freiherr Drasche von Wartinberg, * Wien 18. März 1850, Herr auf Inzersdorf am Wienerberg, Steinhof, Biedermannsdorf, Simmering und Freihof-Eichkogel, NÖsterr., auf Pardubitz, Böhmen, Dr. phil., Mitgl. der Karol.-Leop.-Akad.; ⚔ Marusjevec, Kroatien, 6. Dez. 1876 mit Maria Antonia Groner, * . . 6. Dez. 1849, † Wien 13. Febr. 1892. [Inzersdorf bei Wien.]

Sohn: Rudolf Richard, * Wien 9. Nov. 1879, Herr auf Ebreichsdorf, NÖsterr., K. u. K. Olt. a. D.; ⚔ Porte le Grand, Dpt. Somme, 4. Aug. 1910 mit — Josephine Catherine Cecilie Marie Nadine Hecquet d'Orval a. d. H. der Gfn d'Orval, * Château de Bonance, Frankr., 7. Sept. 1878. [Ebreichsdorf, NÖsterr.]

Tochter: Maria-Antonia Nadine Aloisia Cäcilie, * Ebreichsdorf 14. Sept. 1911.

Drathschmidt von Bruckheim.

Katholisch. — Österr. Adel mit dem Prädikat „von Bruckheim" d. d. Wien 17. Sept. 1840; österr. Frhr. d. d. Wien 22. Mai (Diplom d. d. Wien 22. Aug.) 1907. — W.: Gev.; 1 in B. ein überbogener, mit g.-geränderten Schienen gepanzerter Arm, ein blankes Krummschwert an g. Griff schwingend; 2 in S. hinter einem schrgr.-fließenden nat. Fluß mit rasenbewachsenen Ufern eine gezinnte, aus nat. Quadern erbaute Burgmauer mit einem vorsprgd., von 2 Schußlöchern und 3 Zinnen überhöhten geschl. Tor, hinter dem ein runder 4zinn. Turm mit 4 Schußlöchern nebeneinander emporragt. Über den Fluß führt schrgl. nach dem Mauertor eine hölzerne Pfahlbrücke; 3 in S. 2 r. Pfähle und 4 in B. 2 aufr.-geschr. blanke Schwerter an g. Griffen, begl. von 3 (1, 2) 8strahl. s. Sternen. Frhrnkr. Auf dem gekr. H. mit rechts b.-s., links r.-s. Decken ein wachs., r.-bez. schw. Adler. Schildhalter: 2 Geharnischte. Wahlspruch: Allzeit treu. — Erste Aufn. und Näheres über die Standeserhebung im Jahrg. 1909, S. 148.

Karl Freiherr Drathschmidt von Bruckheim, * Olmütz 1. Mai 1837,

K. u. K. GRat und Gen. der Inf. i. R., Inh. des Inf.-Rgts Nr. 101; ⚭ Wien 14. Sept. 1869 mit — Juliane Helene Josefine Müller von Elblein, * Linz 21. März 1851. [Wien.]

Kinder: 1. Marie Friederike Wilhelmine Pauline, * Wien . .; ⚭ Wiener-Neustadt 5. Nov. 1898 mit Heinrich Haustein von Haustenau, K. u. K. Obersten und Kmdtn des Inf.-Rgts Nr. 81. [Iglau.]

2. Walter Koloman Emil Raimund Friedrich Karl, * Kaschau 15. Sept. 1878, K. u. K. Okt. im Drag.-Rgt Nr. 4; ⚭ Wien 21. Nov. 1908 mit — Ida Theodora Maria Ellissen, * Wien 14. April 1886. [Wels.]

Töchter: 1) Theodora Juliana Maria Ignatia Rudolfine Gabriela Rafaela Michaela, 2) Maria Assunta Karoline Ida Ignatia Gabriela Rafaela Michaela, } Zwillinge, * Wels 24. Juli 1909.

Drechsel.

Katholisch. — Reichsfrhr. mit Wappenbestätigung und „Wohlgeboren" d. d. Wien 27. Sept. 1763. — W.: Gev. mit freiherrl. gekr., von S. und R. gesp. Herzschild, darin ein schw. Adler. 1 und 4 in G. einw. ein s. Schwan; 2 und 3 in B. ein einw.-wachs., 12end. nat. Hirsch (StW.). 3 gekr. H. mit b.-g. Decken. Auf dem rechten der Adler; auf dem mittl. ein vorw.-gek., r.-gekleideter, b. und g. geflügelter Engel, in jeder Hand einen f. Fisch seitw. haltend, zw. 2 Büffelhörnern; auf dem linken H. der wachs. Hirsch. — Erste Aufn. und ältere Genealogie im Jahrg. 1863, S. 150.

† Karl Andreas Anton Freiherr von Drechsel, * Udine 19. Nov. 1837, † Hernals 5. Mai 1874, K. u. K. Hptm. a. D.; ⚭ Wien 8. Jan. 1866 mit — Elvire Katharine Küttel Edler von Zwobrowsky, * Kattaro 5. Sept. 1846. [Wien.]

Kinder: 1. Arthur Karl Anton Aloys, * Czernowitz 25. Sept. 1866, Dr. jur., K. K. Hofrat im Finanzmin.; ⚭ Wien 1. Sept. 1896 mit — Maria Katharina Ludovika Wilhelmine Elvira Ullmann von Erény, * Budapest 13. April 1874. [Wien.]
Tochter: Elisabeth Maria Elvira Wilhelmine, * Wien 23. Sept. 1897.

2. Helene Marie Antoinette, * Görz 18. Juni 1868; ⚭ Wien 5. Jan. 1891 mit Dr. Richard Faber. [Attersee und Wien.]

3. Klementine Marie Karoline, * Görz 24. Sept. 1869; ⚭ Wien 23. Sept. 1896 mit Peter Conte Smecchia, K. K. Sekr. der Seebehörde in Triest.

4. Luise Marie Josephine, * Wien 26. Okt. 1870; ⚭ das. 18. Juli 1903 mit Julius Baumgartner, K. K. Hptm. im Ldesschützenrgt Trient I. [Schwaz.]

Drechsel auf Deuffstetten.

Lutherisch. — (Rittermäßiger Reichsadel d. d. Brüssel 14. April 1556) Reichsadelsausdehnung d. d. Prag 14. März 1579; bayer. Anerkennung des Frhrnstandes 2. Mai 1825 (und am selben Tage immatrikuliert). — W.: In B. ein aus dem unteren Rande wachs. r.-bez., 12end. nat. Hirsch. Auf dem gekr. H. mit b.-g. Decke der Hirsch. — Erste Aufn. und ältere Genealogie im Jahrg. 1856, S. 148. S. auch den Artikel Drechsel und Deuffstetten im Taschenbuch der Gräfl. Häuser.

† Hermann Freiherr von Drechsel auf Deuffstetten, * . . 13. Aug. 1823, † . . 18. Mai 1870, Kgl. bayer. Postoffizial; ⚭ . . 27. Okt. 1857 mit Charlotte Higle, * . . 16. Sept. 1836, † München . . Dez. 1902.

Söhne: 1. Heinrich Philipp, * Würzburg 2. Okt. 1860; ⚭ . . 4. Juni 1886

mit — Helene Friederike Dorothea Suberbien, * Hermannsburg 7. Mai 1864. [. . .]

2. Friedrich Oskar Ernst, * . . 21. Mai 1865. [. . .]

Drecoll *.

Katholisch. — Geadelt durch die Verleihung des päpstl. Barontitels (primog.) d. d. Rom 17. April 1897; sachsen-meining. Frhr (primog.) d. d. Meiningen 3. Jan. 1898. — W.: Durch einen g. Schräglinkebalken get.; oben R. ohne Bild, unten in B. auf gr. Boden ein nat. Hirsch. — Erste Aufn. 1899.

Johann Wilhelm Ludolph Christoph 1. Freiherr von Drecoll, * Hamburg 21. Dez. 1851; ⚭ Wien 31. Mai 1898 mit — Wilhelmine Schreck, * Achau, NOsterr., 30. Dez. 1862. [Wien.]

Tochter: Gertrude Josepha Hermine Wilhelmine Katharina von Drecoll, * Wien 28. Dez. 1900.

Dreifus.

. . . . . — Sachsen-cob. und goth. Adel und Frhr. d. d. Gotha 4. Aug. 1872 (für Theodor von Dreifus, personaladelig seit 1867); württemb. Anerkennung des Frhrnstandes d. d. . . 23. Sept. 1872. — W.: In G. 3 (2, 1) aufger. schw. Rosse. Frhrnkr. Auf dem gekr. H. mit schw.-g. Decke ein wachs. schw. Adler. Schildhalter: 2 schw. Rosse. Wahlspruch: Ganz oder gar nicht. — Erste Aufn. 1897.

† Theodor Freiherr von Dreifus, * Stuttgart 9. Mai 1839, † München 10. März 1899, K. u. K. österr.-ungar., Kgl. und Ghzgl. sächs. Konsul a. D.; ⚭ . . 10. Aug. 1859 mit — Charlotte Stein, * . . 19. Nov. 1839. [München.]

Kinder: 1. Clarissa, * Stuttgart 27. Mai 1860; ⚭ Grüneck, OBayern, 22. Aug. 1883 mit Julius Ritter von Blaas, Kunstmaler. [Wien.]

2. Carla, * Stuttgart 2. Okt. 1866; ⚭ Grüneck 12. Juli 1899 mit Carlo Baron Novellis di Coarazze. [Venedig.]

3. Ferdinand, * . . . [. . .]

4. Viktoria, * Stuttgart 18. Nov. 1871; ⚭ München 22. Jan. 1902 mit Dr. Ludwig von Wohl. [Berlin.]

5. Feodora, * Grüneck 24. Sept. 1878; ⚭ München 17. Juni 1903 mit Felix Weingartner Edlem von Münzberg, Kapellmeister. [Wien.]

Dreihann und Sulzberg am Steinhof.

Katholisch. — Erbländ.-österr. Adel und Ritter mit dem Prädikat „Edler von" und „Sulzberg am Steinhof" d. d. Wien 19. Febr. 1794; österr. Frhr. d. d. Wien 25. Aug. 1850. — W.: Gev.; 1 und 4 in B. 3 (2, 1) ſ. Hähne mit r. Kämmen und Lappen; 2 und 3 in G. auf gr. Felsen eine aus grauen Quadern erbaute Burg mit 2 Ecktürmen, je mit einem schw. Fenster und in der Mitte mit offenem Tor, darüber 3 geschl. schw. Fenster nebeneinander. Frhrnkr. und 3 gekr. H. mit rechts b.-ſ., links b.-g. Decken. Auf dem rechten einw.-gek. ein Hahn wie im Schilde; auf dem mittl. 5 Straußfedern, b., ſ., b., g. und b.; auf dem linken H. der Felsen mit der Burg. Schildhalter: 2 geharn. Männer. — Erste Aufn. und Näheres über die Standeserhebungen im Jahrg. 1877, S. 151.

† Ignaz Freiherr von Dreihann und Sulzberg am Steinhof,

* . . 1799, † Wien 8. Juli 1878, K. u. K. GRat und FZM. a. D.; ⚔ . . 8. Jan. 1832 mit Klementine Edler von Hillmayr, * . . 1. Mai 1803, † Meran . . Nov. 1887.

Kinder: 1. Friederike, * Wien 17. Jan. 1833. [Wien.]

2. August, * Wien 23. Sept. 1834, K. u. K. Oberst a. D.; ⚔ . . 27. Aug. 1881 mit — Laurence Holenia, * . . 7. Aug. 1854. [Wien.]

Söhne: 1) Günther Romuald Klemens, * Klagenfurt 25. Juli 1882, K. u. K. OLt. im Ul.-Rgt Nr. 13; ⚔ Morawetz 8. Mai 1905 mit — Gabriele Gfin von Gudenus, * Morawetz 16. Juni 1885. [Zločzow.]

Kinder: (1) Karl August, * . . 15. Juli 1906.

(2) Elisabeth Laurence, * . . 11. Juni 1908.

(3) Ernst Günther, * . . 18. Nov. 1909.

2) Oswald, * . . 7. Juni 1884. [. . .]

3. Marianne, * Wien 14. Sept. 1839. [. . .]

Droste, Droste zu Hülshoff, 1912.

Drotleff von Friedenfels.

Lutherisch. — Ungar.-siebenbürg. Adel mit dem Prädikat „von Friedenfels" d. d. Mailand 11. Jan. 1816; österr. Frhr. mit Wappenbesserung d. d. . . 16. Juni (Diplom d. d. Wien 21. Nov.) 1854. — W.: Gev. mit get. Herzschild, darin oben in B. eine aufw.-fliegende Taube mit 3blättr. gr. Zweig im Schnabel, unten in G. auf gr. Boden ein nat. Felsen. 1 und 4 in B. eine Taube wie oben auf einem auf gr. Boden stehenden abgebrochenen Baumstock sitzend; 2 in S. ein aus r. Quadern erbauter gezinnt. Turm mit gewölbtem schw. Tor und 2 darüber nebeneinander stehenden schw. Fenstern; 3 in Schw. ein g. Stern. Frhrnkr. und 3 gekr. H. Auf dem rechten mit b.-g. Decke die Taube auf dem Baumstock; auf dem mittl. mit rechts b.-g., links r.-s. Decken ein g. Stern zw. einem offenen schw. Flug; auf dem linken H. mit r.-s. Decke der Turm. Schildhalter: 2 Lindwürmer. Wahlspruch: Fide et constantia. — Erste Aufn. und Näheres über die Standeserhebung im Jahrg. 1856, S. 186.

† Rudolf Friedrich Ludwig Freiherr Drotleff von Friedenfels, * Hermannstadt 19. Mai 1817, † Wien 11. Jan. 1881, K. K. Min.-Rat a. D.; ⚔ Wien 19. Mai 1851 mit Johanna Freiin von Hietzinger, * Wien 6. Nov. 1824 (kath.), † Charlottenburg 20. Mai 1905.

Kinder: 1. Rudolfine Ida Emma, * Wien 15. April 1855; ⚔ das. 16. Juli 1877 mit Dr. jur. Franz Ritter von Liszt (kath.), Kgl. preuß. GJustizrat und o. Prof. der Rechte an der Univ. Berlin.

2. Joseph Karl Ludwig Eugen, * Wien 9. März 1859, Dr. jur., K. K. Hofrat im Finanzmin.; ⚔ Halle a. d. S. 23. Juni 1891 mit — Amy Hartrick, * Ballensloe, Irland, 2. März 1867. [Wien.]

Tochter: Dora Johanna Maria Magdalena, * Wien 3. Sept. 1895.

Dubsky von Třebomislyc, Dücker, 1912.

Dürfeld.

Katholisch. — Hallenser Pfänner-Geschlecht. — Reichsadel d. d. Preßburg 1. Sept. 1659; Reichsadels- und Wappenbestätigung d. d. Wien 14. März 1761 (vom Kaiser Franz I.); österr. Frhr. d. d. Laxenburg 7. Juli (Diplom d. d. Wien 29. Okt.) 1860. — W.: In B. eine aus dem linken Schildesrand hervorgehende braune Bärentatze, 6 nach ausw. geneigte g. Kornähren emporhaltend. Frhrnkr. und 3 gekr. H. mit b.-g. Decken. Auf dem rechten ein aufger., g.-gef. blankes Schwert zw. einem offenen von B. und G. verw. get. Flug; auf dem mittl. die Bärentatze mit den Kornähren und auf dem linken H. ein aufger., f.-befiederter schw. Pfeil zw. einem 10end. nat. Hirschgeweih. Schildhalter: 2 braune Bären. — Erste Aufn. und geschichtl. Übersicht im Jahrg. 1865, S. 214.

† Joseph Freiherr von Dürfeld, * Wien 4. März 1803, † Linz 28. März 1869, K. u. K. FML. i. R.; ✕ Wien 17. Jan. 1853 mit Marie Arioli zu Morkowitz, * Morkowitz 30. März 1830, † Gries 30. Mai 1905.

Kinder: 1. Rudolf, * Wien 19. Jan. 1855, K. u. K. Gen.-Major; ✕ Hatzfeld 4. Sept. 1905 mit — Marie Gfin von Korff gen. Schmising-Kerssenbrock, * Hönningen a. Rh. 26. Juni 1879. [Lemberg.]

Kinder: 1) Mathilde Marie Josefa, * Bozen 22. Juli 1906.
2) Cajus Friedrich Josef Aloysius, * Karlsburg 17. Juni 1909.
3) Augustin Friedrich Adolf Anton Josef Christian, * Lemberg 24. Mai 1911.

2. Karoline, * Wien 15. Aug. 1856; ✕ St. Pölten 8. April 1897 mit Rudolf von Rieth, K. u. K. Gen.-Major i. R. [Linz.]
3. Luise, * Wien 15. Jan. 1858. [Gries bei Bozen.]
4. Leopoldine, * Wien 2. Dez. 1858, StiftsD. des adeligen Damenstifts in Graz. [Graz.]
5. Heinrich, * Teplitz 28. Juni 1860, K. K. Oberst und Kmdt des Ldw.-Inf.-Rgts Nr. 16; ✕ Reichenberg 6. Okt. 1894 mit — Marie Beata Haucke, * Reichenberg, Böhmen, 28. Juni 1871. [Krakau.]

Töchter: 1) Maria Anna Josefa, * Reichenberg 13. Juli 1895.
2) Luise Anna Maria, * Reichenberg 25. Aug. 1896.
3) Adelheid Henriette Anna Maria, * Reichenberg 23. Aug. 1898.
4) Helene Maria Anna, * Reichenberg 28. Juli 1899.
5) Elisabeth Leopoldine Maria Anna, * Reichenberg 26. März 1901.

6. Adele Franziska de Paula Maria Theresia Eleonore Josephe, * Linz 15. Okt. 1866; ✕ Gries 7. Jan. 1905 mit Wolfgang von Rathusius, Kgl. preuß. Rittm. a. D. [Gengenbach, Baden.]
7. Joseph, * Linz 15. Mai 1868, K. u. K. Hptm. im Inf.-Rgt Nr. 33. [Arad.]

Dürniz zu Hienhard.

Im Mannesstamme erloschen.

Katholisch. — Reichsadel d. d. Prag 2. Jan. 1606 (für Thomas Dürnitzl, Bürgerm. von Straubing); kurbayer. Bestätigung mit „zum Hienhardt auf Ober-Schneiding", sowie Patriziat von Straubing 28. Mai 1678; kurbayer. Verleihung des Prädikats „von Dürniz" 17. Jan. 1687; kurbayer. Frhr. 24. Mai 1689; immatrikuliert im Kgr. Bayern bei der Frhrnklasse 16. Sept. 1809. — W.: Gev. mit b. Herzschild, darin eine g. Lilie. 1 in G. ein wachs., g.-gekr. Mann in b. Rock mit g. Kragen, Aufschlag und Leibbinde, in der Rechten ein Schwert haltend; 2 und 3 in B. ein g.-gekr. zweischw. Löwe; 4 in G. ein r. Patriarchenkreuz. 3 H. mit b.-g. Decken. Auf dem rechten der Löwe wachs.; auf dem mittl. ein g.-gekr. und -bew. schw. Adler; auf dem linken H. ein geharn. Arm mit Schwert in der Faust. — Erste Aufn. 1849; geschichtl. Übersicht im Jahrg. 1853, S. 99.

† Karl August Kaspar Freiherr von Dürniz zu Hienhard, * Eichstädt

23. April 1811, † München 4. März 1858, Herr auf Hienhardt und Ober-Schneiding, Kgl. bayer. Km. und Bez.-Ger.-Direktor; ⚔ . . 23. April 1850 mit Marie Helene Semer, * . . 1827, † München 5. Dez. 1900.

Tochter: Friederike Walburge Helene, * Freising 27. Juni 1855, Kgl. bayer. PD., ED. des Kgl. bayer. Theresien-O.; ⚔ München 14. April 1874 mit Klemens Gfn von Podewils-Dürniz, Kgl. bayer. Km., Staatsrat im a. o. Dienst und Staatsmin., Exz. [München.]

Dürsch.

Katholisch. — Rittermäßiger Reichsadel mit dem Prädikat „von" d. d. Wien 20. Okt. 1714; kurbayer. Anerkennung 29. März 1719; Reichsfrhr. und bayer. Frhr. mit Wappen Rohrbach a. d. J. d. d. Frankfurt a. M. 28. Juni 1742 (vom Kaiser Karl VII.); immatrikuliert im Kgr. Bayern bei der Frhrnklasse 30. Aug. 1809. — W.: Gev. mit get. b. Herzschild, darin oben eine s. Spitze begl. von je einer halben g. Lilie am Spalt, unten auf gr. Dreihügel ein s. Löwe, der in gew. Farben in die obere Spitze reicht (StW.). 1 und 4 in S. 3 von rechts nach links gehende schw. Spitzen; 2 und 3 von S. über B. schrgl. get. mit 2 aus dem S. ins B. reichenden Zinnen. 3 H. mit rechts schw.-g., links b.-s. Decken. Auf dem rechten ein hoher, gekr. g. Hut mit s. Stulp, best. mit 3 schw., s., schw. Straußfedern; auf dem gekr. mittl. H. der Löwe des Herzschildes wachs. zw. einem offenen von B. und S. get. Flug; auf dem gekr. linken H. 2 schw. Büffelhörner, außen mit je 5 untereinander stehenden Pfauenfedern best. — Erste Aufn. 1864; Näheres über die Standeserhebung im Jahrg. 1866, S. 181.

(S. Jahrg. 1903, S. 148; neuere Nachrichten über den Personalbestand fehlen.)

Du Jarrys von La Roche.

Aus der Prov. Anjou in Frankreich stammendes, schon 1322 erwähntes, zu La Roche ꝛc. in der Prov. Limousin begütert gewesenes und 1731 nach Deutschland übergesiedeltes Geschlecht. — Bad. Bestätigung des Frhrnstandes d. d. Karlsruhe 16. März 1805. — W.: In S. ein 5strahl. g. Stern, begl. von 3 (2, 1) entwurzelten nat. Eichen. Auf dem gekr. H. mit gr.-s. Decke eine nat. Eiche. — Erste Aufn. und geschichtl. Übersicht im Jahrg. 1853, S. 243.

I. Badische Linie. (Katholisch und evangelisch.)

† Franz Amour du Jarrys Freiherr von La Roche, * Jülich 5. Okt. 1765, † Bruchsal 22. Dez. 1824, Ghzgl. bad. Khr und Hofkavalier der verw. Markgfin Amalie von Baden, Hptm. bei den Reichskontingents-Truppen; ⚔ Bruchsal 14. April 1805 mit Ernestine Betz, * Worms 18. Jan. 1778, † Freiburg i. Br. 2. Sept. 1854.

Söhne: 1. † Ludwig, * Bruchsal 3. Febr. 1807, † Jestetten i. B. 12. Juni 1857, Ghzgl. bad. Khr und Bez.-Amtmann; ⚔ Freiburg i. Br. 11. Nov. 1833 mit Katharina von Mohr, * Freiburg i. Br. 10. April 1812, † Baden-Baden 28. April 1893.

Töchter: 1) Franziska Charlotte, * Freiburg i. Br. 1. Mai 1837; ⚔ Baden-Baden 30. Dez. 1859 mit Dr. med. Konstantin Weißenbach. [Bremgarten, Schweiz.]

2) Frida Karoline Amalie, * Offenburg 28. Okt. 1841; ⚔ Baden-Baden 27. Sept. 1866 mit Johann Hohmann, † Baden-Baden 27. März 1875. [Baden-Baden.]

2. † Karl, * Bruchsal 2. März 1811, † Karlsruhe 13. Aug. 1881, Ghzgl. bad.

Gen.-Lt.; ⚔ I) Karlsruhe 25. Jan. 1838 mit Elvira Jägerschmid, * Karlsruhe 13. Jan. 1813 (evang.), † das. 18. Jan. 1858; II) Karlsruhe 6. Sept. 1859 mit — Mathilde Freiin von Adelsheim, * Adelsheim 11. Juni 1836 (evang.). [Karlsruhe i. B.]

Kinder (evang.): a) 1r Ehe: 1) Maximilian Karl August Heinrich, * Karlsruhe 15. Aug. 1841, Kgl. preuß. Major a. D. im Invalidenhause in Berlin; ⚔ Dresden 5. Juni 1886 mit — Helene gesch. Freifrau von Lilienceron, geb. Freiin von Bodenhausen, * Deutz 9. Mai 1854. [Berlin.]
— b) 2r Ehe: 2) Mathilde Amalie Ernestine Karoline Maximiliane, * Mannheim 17. Aug. 1866; ⚔ Karlsruhe 10. Dez. 1887 mit Karl von Grolman, † Karlsruhe 3. Sept. 1890, Kgl. preuß. Lt. und Adj. im Feldart.-Rgt Nr. 14. [Karlsruhe i. B.]

II. Bayerische Linie. (Katholisch.)

Immatrikuliert im Kgr. Bayern bei der Frhrnklasse 19. Juni 1838.

† Joseph Anselm du Jarrys Freiherr von La Roche, * Jülich 20. März 1768, † Danielowitz, Rußld, 22. Nov. 1812 (Bruder des Franz Amour, I. Linie), Kgl. bayer. Oberst und Kmdt des 3. Inf.-Rgts; ⚔ Friedelsheim . . mit Wilhelmine Goos, * Friedelsheim 27. Jan. 1774, † München 10. März 1848.

Söhne: 1. † Maximilian Kaspar, * Straubing 16. Juli 1798, † Nürnberg 28. Jan. 1872; ⚔ Forst, Rheinpfalz, 25. Juni 1840 mit Franziska Goos, * Forst 31. Mai 1816, † Dürkheim 6. April 1862.

Kinder: 1) † Alexander, * Kap Haytien, Westindien, 2. März 1836, † Straubing 6. Aug. 1893 [bayer. Adel 22. Okt. 1855; bayer. Frhr. d. d. Hohenschwangau 17. Nov. 1872 (immatrikuliert am selben Tage); öfter. Prävalierung d. d. . . 27. April 1873], K. u. K. Major des Armeestandes; ⚔ Kadarkút 14. Dez. 1872 mit Antonia Gfin Somssich de Saárd, * Kadarkút 28. Nov. 1841 (gesch. 6. Nov. 1874 [. . .]).

2) Wilhelmine Josepha, * Dürkheim 10. Mai 1845; ⚔ Nürnberg 6. Febr. 1865 mit Ferdinand Frhrn von Schrottenberg, † Bamberg 28. Jan. 1909, Kgl. bayer. Km. und Rittm. a. D. [Reichmannsdorf.]

3) Josephine Eleonore, * Dürkheim 19. Nov. 1848; ⚔ Nürnberg 4. Mai 1870 mit Theodor Frhrn Tucher von Simmelsdorf (luth.), Kgl. bayer. Km. [Leitheim bei Donauwörth.]

4) Ludwig, * Dürkheim 1. Nov. 1852, Kgl. bayer. Km. und Major z. D.; ⚔ Dillingen a. d. D. 13. Jan. 1877 mit — Franziska Amalie Auguste Maria von Ellerieder auf Mörlach, * Ansbach 28. Dez. 1858. [München.]

Kinder: (1) Maximilian Albert, * Dillingen a. d. D. 30. Dez. 1877, Kgl. bayer. Olt. im 4. Inf.-Rgt. [Metz.]
(2) Ferdinand Alfred Alexander, * Dillingen 1. März 1879. [München.]
(3) Elisabeth Henriette Marie, * München 9. Nov. 1880.

2. † Friedrich, * Heidelberg 25. April 1802, † München 14. Febr. 1876, Kgl. bayer. Km. und Gen. der Kav., Gen.-Kpt. der Kgl. Leibgarde der Hartschiere; ⚔ Frankfurt a. M. 16. Okt. 1830 mit Cäcilie von Trott zu Solz, * Marburg 24. Nov. 1809, † München 5. Sept. 1878.

Kinder: 1) † Elisabeth, * Frankfurt a. M. 11. Sept. 1831, † München 27. Dez. 1911, präbend. DD. des Kgl. bayer. Theresien-O.

2) † Max, * Ingolstadt 1. Sept. 1834, † München 8. Aug. 1888, Kgl. bayer. Km. und Oberst a. D.; ⚔ Marzoll, OBayern, 10. Juni 1867 mit Mathilde Freiin Malsen von Tilborch, * Kleding, OBayern, 9. Febr. 1836, † München 24. Jan. 1895, ED. des Kgl. bayer. Theresien-O.

Kinder: (1) Marianne Elisabeth Cäcilie Friederike, * München 16. Jan. 1872, ED. des Kgl. bayer. Theresien-O.; ⚔ München 28. Juli 1900 mit

Maximilian Frhrn von Feilitzsch, Kgl. bayer. Km. und Major z. D. [München.]

(2) Friedrich Desiderius Erasmus Maria, * München 22. Mai 1873, Kgl. bayer. Hptm., persönl. Adj. Sr. K. H. des Hzgs Luitpold in Bayern; ⚔ Brannenburg 23. Sept. 1895 mit — Helene Reinhard, * Meran 16. Febr. 1876. [München.]

Söhne: a. Maximilian Friedrich Erasmus Desiderius Maria, * Brannenburg 16. Sept. 1896.

b. Friedrich Maximilian Erasmus Desiderius Maria, * München 8. Juli 1898.

c. Wilhelm Ferdinand, * Erlangen 28. Okt. 1900.

(3) Elisabeth Maria Anna Friederike Therese, * München 18. Nov. 1874; ⚔ das. 7. Jan. 1902 mit Hugo Frhrn von Lederer, K. u. K. Km., GRat und Oberstlt. a. D., Obersthofm. Sr. K. u. K. H. des Ehzgs Franz Salvator. [Nieder-Wallsee, NÖsterr.]

3) † Luitpold, * München 23. Nov. 1837, † das. 14. Nov. 1884, Kgl. bayer. Km. und Bez.-Amtmann a. D.; ⚔ Unterleinleiter 6. Juni 1865 mit Pauline Freiin von Seckendorff, * Stuttgart 30. März 1839, † München 18. Nov. 1910.

Töchter: (1) Melanie Friederike Cäcilie Karoline Auguste, * Kempten 17. Jan. 1873, HofD. J. K. H. der Frau Prinzessin Albrecht zu Schaumb.-Lippe, ED. des Kgl. bayer. Theresien-O. [. . .]

(2) Elisabeth Auguste Mathilde Eveline Bodo, * München 14. Nov. 1874.

Du Mont von Monten.

Im Mannesstamme erloschen.

Katholisch. — Ghzgl. hess. Adel und Frhr. mit dem Prädikat „von Monten" d. d. . . 22. Sept. 1853; österr. Prävalierung d. d. Wien 9. Jan. 1854. — W.: Gev. mit b. Herzschild, darin ein steiler s. Felsen. 1 in R. ein s. Halbmond, zw. dessen aufw.-gek. Hörnern ein g. Kreuz steht; 2 und 3 in B. 3 s. Balken; 4 in Schw. 3 (1, 2) s. Muscheln. Frhrnkr. und 2 gekr. H. Auf dem rechten mit r.-g. Decke der Mond mit dem Kreuz zw. einem offenen, beiderseits mit je einer s. Muschel bel. schw. Flug; auf dem linken H. mit b.-s. Decke ein wachs. g. Greif. Schildhalter: 2 g. Greife. Wahlspruch: Fit, Via, Vi. — Erste Aufn. und Näheres über die Standeserhebung im Jahrg. 1863, S. 152; Stammreihe im Jahrg. 1865, S. 211.

† Heinrich Alfons Freiherr Du Mont von Monten, * Nieder-Ingelheim 8. Mai 1811, † . . 28. Dez. 1876, K. u. K. Oberst a. D.; ⚔ . . 1. Febr. 1844 mit Marie Gfin Batthyany, * . . 23. Sept. 1813, † Wien 19. Okt. 1886.

Kinder: 1. Marie, * . . 20. Febr. 1845; ⚔ I) . . 7. Okt. 1871 mit Friedrich von Mylius, † Kalksburg 17. Jan. 1886; II) . . mit Carl Graff, K. u. K. Oberstlt. [Graz.]

2. † Emmerich, * . . 22. April 1846, † Reichenau 8. Juli 1911, Herr auf Felsö-Somlyó, Ungarn; ⚔ Ehrenhausen 7. Jan. 1874 mit — Friederike Gfin von Attems, * . . 18. Mai 1846. [Wien.]

Dumreicher von Oesterreicher.

Katholisch. — Reichs- und erbländ.-österr. Adel mit dem Prädikat „Edler von Oesterreicher" d. d. Wien 4. Aug. 1806 (Prädikat und Wappen der † von Oesterreicher, Patrizier der freien Reichsstadt Augsburg, denen Kaiser Rudolf II. d. d. Prag 7. Aug. 1599 den Reichs-

adel verliehen hatte); österr. Frhr. d. d. Wien 17. Okt. (Diplom d. d. Wien 28. Nov.) 1866. — W. (1866): In Schw. mit s. Balken eine b. Doppellilie. Frhrnkr. Auf dem gekr. H. mit schw.-s. Decke die b. Doppellilie zw. 2 mit s. Balken bel. schw. Büffelhörnern. Schildhalter: 2 nat. Löwen. Wahlspruch: Recta age neminem time. — Erste Aufn. und Stammreihe im Jahrg. 1905, S. 145.

† Johann Heinrich Georg Freiherr Dumreicher von Oesterreicher, * Triest 13. Jan. 1815, † Schloß Janusewetz, Kroatien, 16. Nov. 1880, Dr. med. K. K. Hofrat und o. ö. Univ.-Prof.; ⚔ Freiburg i. Br. 24. Aug. 1844 mit Franziska Paulina Maria Sauttier, * Freiburg i. Br. 29. April 1820 (kath.), † Salzburg 13. Dez. 1887.

Söhne: 1. † Johann Christian Armand, * Wien 12. Juni 1845, † Ultenhof in Ober-Mais 2. Nov. 1908; ⚔ Wien 5. Mai 1884 mit — Marianne Helene Adele von Schoeller, * Wien 6. Nov. 1854 (evang.). [Ultenhof bei Meran.]

Kinder: 1) Johann Gustav Franz Maximilian, * Wien 26. Juli 1886; ⚔ das. 16. Okt. 1910 mit — Manon Freiin von Berg, * Kapuvár 29. Aug. 1892. [Wien.]

2) Anna Philippine Maria Theresia, * Wien 28. Mai 1889 (evang.).

2. † Theodor, * Wien 1. Juli 1850, † Alt-Eggenberg bei Graz 26. Sept. 1893; ⚔ Brünn 11. Sept. 1890 mit — Bertha Charlotte Budiner, * Aulibitz, Böhmen, 24. März 1868 (wiederverm. Graz 18. Juni 1898 mit Zdenko Ritter von Lachnit [Graz]).

Sohn: Johann Ernst Maximilian, * Schloß Janusewetz 23. Jan. 1893.

Dungern.

Evangelisch. — Reichsadel und Ritter mit dem Prädikat „Edler von Weyer" und Wappenbesserung d. d. Wien 2. Dez. 1699 (für Otto Wilhelm Dungern, baden-durlachschen Rat und OAmtmann in Hochberg); Aufnahme in die schwäbische Reichsritterschaft, Kantons Ortenau, 24. März 1723. — Besitz: a) Das Fideikommiß Fackenhofen (jetzt Henriettenthal); b) das Fideikommiß Dehrn (errichtet 12. Juni 1891, bestätigt d. d. Berlin 20. April 1892), beide im Reg.-Bez. Wiesbaden. — W. (1699): Gev. mit von G. über Gr. get. Herzschild, darin ein g.-gekr. und -bew. schw. Adler (StW.). 1 und 4 in G. ein aus Wolken hervorgehender, auf dem Ellenbogen ruhender, einw.-gewendeter geharn. Arm, der in der Faust 3 Blitze hält; 2 und 3 in R. auf gr. Dreihügel eine einw.-gewendete, flugbereite s. Taube mit Ölzweig im Schnabel. Frhrnkr. und 3 gekr. H. Auf dem rechten mit schw.-g. Decke der Arm; auf dem mittl. mit gr.-g. Decke ein Pfauenwedel und auf dem linken H. mit r.-s. Decke die Taube. Schildhalter: 2 schw. Windspiele. — Erste Aufn. 1848; geschichtl. Übersicht im Jahrg. 1868, S. 160.

† Friedrich Heinrich Freiherr von Dungern, * Bergzabern 2. Febr. 1765, † Weilburg 15. April 1858, Hzgl. nass. WGRat und OStallm. a. D.; ⚔ Kirchheimbolanden 26. Aug. 1790 mit Wilhelmine Luise Lesch von Mühlheim, * Kirchheim 10. Mai 1771, † Weilburg 12. Jan. 1846.

Söhne: 1. † Emil August Viktor, * Weilburg 29. Okt. 1802, † Frankfurt a. M. 3. Aug. 1862, Hzgl. nass. WGRat, Staatsmin. a. D. 2c.; ⚔ I) Wiesbaden 3. Mai 1829 mit Charlotte Friederika Freiin Marschall von Bieberstein, * . . 12. Jan. 1810, † Wiesbaden 8. Dez. 1832; II) Wiesbaden 7. Sept. 1834 mit deren Schwester Dorothea Freiin Marschall von Bieberstein, * . . 21. Juni 1808, † Freiburg i. Br. 2. April 1888.

Kinder: a) 1r Ehe: 1) † Ernst Friedrich Wilhelm Karl Otto, * Wiesbaden 1. Juni 1831, † Freiburg i. Br. 1. März 1911, Fkherr auf Henriettenthal, Hzgl. nass. und Ghzgl. luxemb. Khr, vorm. Hptm. und Flügeladj.; ⚔ Berlin 28. Okt. 1866 mit — Olga Baronin von Grotthuß, * St. Petersburg 26. Nov. 1845. [Freiburg i. Br.]

Söhne: (1) Emil Adolf Wilhelm Joseph, * Würzburg 26. Nov. 1867, Dr. med., Ghzgl. luxemb. Khr, a. o. Prof. an der Univ. Heidelberg.
(2) Adolf Alexander Hermann, * auf der Halburg 24. Juli 1870, Kgl. preuß. Rittm. und Esk.-Chef im Drag.-Rgt Nr. 21; ⚔ Düsseldorf 22. Febr. 1900 mit — Elisabeth (Else) Mooren, * Düsseldorf 26. Nov. 1875 (kath.). [Bruchsal.]
Sohn: Wolf Eberhard, * Düsseldorf 7. Dez. 1900.

— b) 2r Ehe: 2) † Hermann Friedrich Wilhelm Karl August Theodor, * Wiesbaden 9. Mai 1836, † Bayerhof 16. Dez. 1880, Herr auf Dehrn und Bayerhof, K. u. K. Km., ERr des Joh.-O.; ⚔ Weilburg 13. Juni 1861 mit — Wilhelmine Freiin von Dungern, * Wiesbaden 22. Sept. 1842 (s. unten). [Karlsruhe i. B.]

Kinder: (1) Friederike (Frida) Emilie Wilhelmine Dorothee Maximiliane, * Frankfurt a. M. 17. Juni 1862; ⚔ Bayerhof 17. Jan. 1884 mit Reinhart Frhrn von Gise (kath.), Kgl. bayer. Km. und Bez.-Amtsassessor a. D. [Schloß Dittfurt und Ober-Theres, UFranken.]
(2) Isabelle Wilhelmine Auguste Adolfine Amalie, * Wiesbaden 23. Juni 1863; ⚔ I) Bayerhof 15. Juli 1886 mit Alfred Frhrn Wolffskeel von Reichenberg, † Reichenberg 21. Nov. 1896, Kgl. bayer. Km. und OLt. a. D.; II) . . 7. April 1908 mit Kurt Frhrn Truchseß von Wetzhausen, Kgl. bayer. Km. [Schloß Wetzhausen.]
(3) Otto Wilhelm Georg Palmer Gisbert Friedrich Max, * Bayerhof 14. Juli 1869, Fkherr auf Dehrn, Kgl. preuß. Kjkr und Lt. a. D., ERr des Joh.-O.; ⚔ Bayerhof 22. Sept. 1892 mit — Elise van Schreven, * Batavia 20. Febr. 1873. [Schloß Dehrn bei Limburg a. d. L.]
Töchter: a. Irene Friederike Wilhelmine Marie Ilka, * Schloß Dehrn 6. Aug. 1893.
b. Vera Friederike Kitty Marie Luise, * Wiesbaden 3. April 1901.
c. Tochter . ., * Dehrn 21. Juli 1911.
(4) Dora Auguste Marie Friederike, * Bayerhof 20. Mai 1871; ⚔ das. 14. Sept. 1893 mit Kurt Kollmann, † Reichenhall 19. Aug. 1900, Kgl. bayer. Lt. a. D. [Stuttgart.]
(5) Hermann Wilhelm Karl, * Freiburg i. Br. 3. März 1874, Herr auf Ober-Schwappach, UFranken, Kgl. preuß. OLt. der Ldw.-Kav.; ⚔ Auerbach, Hessen, 2. Juni 1897 mit — Maria Emmy Constance Christa Karoline von Hesse, * Trier 3. März 1874. [Ober-Schwappach.]
Kinder: a. Hermann-Heinrich Alfred Alexander Karl, * Bayerhof 23. Juli 1898.
b. Wolfram Otto Wilhelm Karl Gert, * Weilburg a. d. L. 14. Sept. 1899.
c. Dorothee Alix Emily Elisabeth, * Weilburg a. d. L. 9. Mai 1901.
d. Helgo Waldemar Lutz, * Weilburg 22. Juli 1903.
e. Camill Friedrich Constantin Karl, * Ober-Schwappach 19. Sept. 1904.
f. Martin Albert Heinrich, * Ober-Schwappach 26. Aug. 1906.
(6) Helene (Ilka) Friederike Marie Klara, * Bayerhof 8. Aug. 1880, Dame des Kgl. bayer. Theresien-O.

3) † Maximilian Ludwig Karl Adolf Friedrich Wilhelm, * Wiesbaden 16. Mai 1838, † das. 23. Dez. 1894, Hzgl. nass. und Ghzgl. luxemb. Khr und Finanzkammerpräs.; ⚔ Montreux 28. Aug. 1874 mit — Klara Freiin Vincke, * Münster i. W. 25. März 1843. [Wiesbaden.]

Kinder: (1) Otto Karl Ludwig, * Neuwied 14. Okt. 1875, Dr. jur., Kgl. preuß. Assessor a. D., Prof. des Staats- und Völkerrechts an der Univ. Czernowitz; ⚔ . . 31. Juli 1907 mit — Helene Gertrud Weithase, * . . 20. Sept. 1889.
Sohn: Max Walter Ludwig Raimund, * Arosa 5. Juli 1909.

(2) Luise Marie Klara, * Neuwied 23. Jan. 1877; ⚭ Wiesbaden 1. Juni 1911 mit Otto Frhrn von Malchus, Kgl. württemb. Khrn und Hptm. a. D. [Neuwied.]

(3) Gisbert Franz Ludolf, * Neuwied 16. April 1880, Kgl. preuß. Reg.-Assessor, zuget. dem Ddrat des Kr. Memel, und Lt. der Res. des 3. Gul.-Rgts.

(4) Fritz Ernst Georg, * Neuwied 23. Juli 1884, Referendar. [Wiesbaden.]

(5) Marie Elisabeth Emilie Natalie, * Neuwied 14. Aug. 1887.

4) † Friedrich Ernst August, * Wiesbaden 20. Sept. 1839, † Oberau 27. Juni 1912, Herr auf Oberau, OFranken, Kgl. bayer. Km., RRr des Joh.-O. [immatrikuliert im Kgr. Bayern bei der Frhrnklasse 11. Juli 1877]; ⚭ Frankfurt a. M. 6. Okt. 1864 mit — Auguste Souchay de la Duboisière, * Sachsenhausen 9. Juni 1842. [Oberau bei Staffelstein.]

Kinder: (1) Helene Dorette Maximiliane, * Oberau 26. Juni 1865. [Freiburg i. Br.]

(2) Marie Henriette Hermine, * Oberau 6. Okt. 1866; ⚭ das. 6. Juni 1888 mit Friedrich König, Kgl. bayer. Major a. D. [München.]

(3) Elisabeth (Lili) Adelheid Dorothee Marie, * Oberau 27. Febr. 1868.

(4) Thekla Auguste Karoline, * Oberau 13. Juli 1869; ⚭ das. 7. Mai 1896 mit Ernst von Hohnhorst, Kgl. preuß. Major beim Stabe des Füs.-Rgts Nr. 73. [Hannover.]

(5) Dorothea Fanny Marie Cäcilie Julie, * Oberau 27. Dez. 1870; ⚭ das. 19. Sept. 1896 mit Herwarth Schmidt von Schwind, Kais. deutschem Kpt. z. See, Direktor der Marineschule in Murwick.

(6) Otto Emil Karl Eduard Wilhelm, * Coburg 4. April 1873, Herr auf Oberau, OFranken, Kgl. preuß. Rittm. a. D.; ⚭ Potsdam 6. Okt. 1896 mit — Thekla von Schmidt-Pauli, * Hamburg 17. Juni 1876. [Oberau, Bayern.]

Kinder: a. Emma Auguste Elise Afra, * Potsdam 6. Aug. 1897.

b. Friedrich Florentin Bernd, * Potsdam 6. Sept. 1898, Kgl. preuß. Kadett in Naumburg a. d. S.

c. Otto Theodor Wolff, * Potsdam 12. Juli 1900, Kgl. preuß. Kadett in Naumburg a. d. S.

d. Lita, * Oberau 10. Okt. 1902.

5) † Marie, * Wiesbaden 12. März 1843, † Berlin 27. Okt. 1911; ⚭ Frankfurt a. M. 21. Sept. 1873 mit Revd George Palmer Davies, † . . 23. April 1881, B. A.

2. † Wilhelm Heinrich, * Weilburg 20. Juni 1809, † Wildbad 3. Juli 1874, Herr auf Dehrn; ⚭ . . 3. Nov. 1841 mit Friederike Gfin von Reichenbach-Lessonitz, * Cassel 16. Dez. 1823, † Weilburg 23. Febr. 1898.

Tochter: Wilhelmine, * Wiesbaden 22. Sept. 1842; ⚭ Weilburg 13. Juni 1861 mit ihrem Vetter Hermann Frhrn von Dungern, † Bayerhof 16. Dez. 1880, K. u. K. Km. (s. oben). [Karlsruhe i. B.]

Du Prel (de Chapois).

Katholisch und evangelisch. — Alter burgundischer Turnieradel. — Adelsbestätigung und Wappenvermehrung d. d. Regensburg im Aug. 1532 (vom Kaiser Karl V. für Pierre du Prel d'Arloz); spanisch-niederländ. Baronat (unter Verleihung der Marquiskrone auf dem Schilde) d. d. Madrid 31. Juli 1651 (vom König Philipp V. für Anton du Prel aus der Linie du Prel d'Arloz, Barone de Chapois); Patriziat der Stadt Freiburg i. d. Schweiz 26. Juni 1657 (für den vorgen. Anton); eingetragen in die Kgl. franz. Matrikel 5. Jan. 1698, in die K. K. österr. Matrikel (Luxemburgische Herrenbank) 5. März 1695. — W.: In R. ein eingekerbter s. Balken, begl. von 3 (2, 1) 7strahl. g. Sonnen-

schatten. Marquiskr. Auf dem gekr. H. mit r.-g. Decke ein g. Adler, der im Schnabel eine g. Sonne hält. Schildhalter: 2 g. Greife. — Erste Aufn. 1858; geschichtl. Übersicht im Jahrg. 1877, S. 156. Wegen der erloschenen (I.) Linie s. Jahrg. 1911, S. 178.

† Johann-Baptist Franz Baron du Prel, * Erpeldingen 17. Sept. 1747, † Amberg, OPfalz, .. 1805, Herr auf Stein, Pilsach, Weyhern und Seltendorf, OPfalz, kurbayer. Km. und Ldesdirektionsrat; ⚔ I) .. mit Johanne Gfin von Butler-Clonebough, * .., † Amberg 6. Nov. 1779; II) .. 25. Juli 1780 mit Marie Therese von Schmauß, * .., † .. 14. Mai 1789; III) .. 22. Nov. 1789 mit Marie Anna Freiin von und zu Weichs an der Glon, * .. 19. Febr. 1762, † Amberg 18. Juli 1843.

Söhne 3r Ehe [immatrikuliert im Kgr. Bayern bei der Frhrnklasse 19. April 1814]:

1. † Klemens Joseph Karl Anton Johann Franz de Paula, * Amberg 21. Nov. 1791, † Burghausen 4. Dez. 1873, Kgl. bayer. Major à l. s.; ⚔ Burghausen .. mit Rosalie Baumgartner, *.., † Burghausen 12. Mai 1870.

Töchter: 1) Karoline, * Burghausen 5. Febr. 1847. [...]
2) Franziska, * Burghausen 23. April 1854. [...]

2. † Maximilian Joseph, * Amberg 27. Mai 1800, † Ottershausen 22. April 1882, Rechtsanwalt; ⚔ Landshut 3. Mai 1829 mit Anna Antonie Therese von Sandreczki, * Regensburg 22. Aug. 1804, † Ottershausen 14. April 1884.

Kinder: 1) Eugenie Theodore Maximiliane Anna Antonie, * Freising 2. April 1837, unter dem Namen Eugenie de Sales im Salesianerinnenkloster in Avignon.

2) † Karl Ludwig August Friedrich Maximilian Alfred, * Landshut, Bayern, 3. April 1839, † Heiligenkreuz bei Hall, Tirol, 5. Aug. 1899, Dr. phil., Kgl. bayer. Hptm. a. D.; ⚔ München 8. März 1880 mit — Albertine Marie Josepha Baur, * München 18. Juni 1853. [München.]

Kinder: (1) Franz Leopold Eduard Maximilian Gerhard, * München 2. Mai 1882, Dr. phil. [München.]

(2) Hildegarde Emma Albertine Maximiliane Franziska, * München 31. Dez. 1883; ⚔ München 21. Juni 1909 mit Hugo Prokſch, K. u. K. Hptm. im 2. Rgt der Tiroler Kaiserjäger. [Brixen.]

3) † Maximilian Joseph Karl Borromäus Friedrich Klemens Emil, * Landshut 3. Juli 1840, † München 15. Sept. 1912, Kgl. bayer. Km., Kais. deutscher Min.-Rat a. D.; ⚔ Ansbach 15. Aug. 1875 mit — Karoline Freiin von Poellnitz, * Nürnberg 23. März 1855 (evang.). [München.]

Kinder (evang.): (1) Marie Anna Maximiliane Karoline Klara Mathilde Theodore, * Straßburg i. E. 26. Aug. 1877, ED. des Kgl. bayer. Theresien-O.

(2) Walter Eduard Gustav Justus Julius Karl Friedrich Albert, * Straßburg i. E. 18. Nov. 1878, Kgl. bayer. Kjkr und OLt. im 2. Inf.-Rgt; ⚔ Tutzing 26. Nov. 1901 mit — Gabriele Freiin von Cetto, * Oberlauterbach 25. Aug. 1876 (kath.). [München.]

Kinder (kath.): a. Maximilian August Raimund Friedrich Maria Georg, * München 7. Mai 1904.

b. Elisabeth-Charlotte, * München 1. Sept. 1911.

4) Franziska Magdalene Beatrix Anna Maria Klothildis Eugenie, * .. 13. Juli 1842, unter dem Namen Anna Franziska im Salesianerinnenkloster in Annecy.

Durant.

Evangelisch. — Reichsadel mit Wappenbestätigung d. d. München 6. Mai 1743 (vom Kaiser Karl VII.); preuß. Frhr. d. d. Berlin 2. Nov. 1810. — W.: Gesp.; rechts in Schw.

ein ſ. Schrägkreuz; links get., oben in G. ein r.-bew. ſchw. Adler, unten in S. ein ſich ſchrgl. aufw.-biegender gr. Palmzweig. Auf dem gekr. H. mit rechts ſchw.-ſ., links ſchw.-g. Decken 5 ſchw., ſ., ſchw., ſ., ſchw. Straußfedern. — Erſte Aufn. und geſchichtl. Überſicht im Jahrg. 1856, S. 151; die Eltern ſ. im Jahrg. 1881, S. 157.

† Emil Heinrich Erdmann Konrad Freiherr von Durant, * Baranowitz 26. Nov. 1799, † daſ. 6. Jan. 1873, Herr auf Baranowitz, Kgl. preuß. Lbrat a. D.; ⚔ Falkenberg, OSchleſ., 14. Juli 1836 mit Charlotte Friederike Luiſe von Kalinowska, * Hilbersdorf 29. Dez. 1814 (kath.), † . . 23. Mai 1882.

Söhne: 1. † Hans Heinrich Emil Friedrich Karl, * Baranowitz 13. Juni 1837, † Wolfshain 29. Aug. 1907, Herr auf Baranowitz (ſeit 1803 im Beſ. der Fam.), Kr. Rybnik, Kgl. preuß. Major a. D.; ⚔ Dresden 24. Febr. 1875 mit Eugenie (Elly) Luiſe Karoline Baronin von Hahn, * Spirgen, Kurland, 28. April 1854, † Baranowitz 7. Dez. 1900.

Kinder: 1) Elſa Emma Charlotte Henriette Kornelie Adelheid Chriſtiane, * Breslau 22. Jan. 1876; ⚔ . . 21. Aug. 1909 mit Dr. med. Rudolf Tiſchner, Augenarzt. [Freiſing, OBayern.]

2) Charles Otto Hans Traugott Wilhelm Adolf, * Baranowitz 8. Sept. 1879; ⚔ . . Dez. 1907 mit Klara Würfel, * . . . [. . .]

3) Konſtantin Felix Hans Oswald Paul Alfred, * Baranowitz 23. Sept. 1880, Kgl. preuß. Olt. im Königsul.-Rgt Nr. 13. [Hannover.]

4) Elly Amalie Emilie Wally Erneſtine Friederike Frieda, * Baranowitz 22. Juli 1883; ⚔ daſ. 6. Juni 1904 mit Harry Frhrn von Durant, Kgl. preuß. Olt. der Reſ. des Königsul.-Rgts Nr. 13 (ſ. unten). [Wolfshain.]

2. † Emil Heinrich Erdmann, * Baranowitz 16. Dez. 1839, † Langendorf 29. März 1894, Herr auf Ober- (280 ha) und Nieder-Oſchin (199 ha; ſeit 1803 im Beſ. der Fam.), Kr. Rybnik, Herr auf Langendorf, Kgl. preuß. Rittm. a. D., EMr des Joh.-O.; ⚔ Preiswitz 26. Mai 1877 mit — Martha Marie Antonie von Raczeck, * Preiswitz 16. Juli 1857 (kath.). [Breslau.]

Kinder: 1) Hans-Hubert Karl Adam Maria Günther Emil Paul, * Langendorf 29. Mai 1879, Herr auf Langendorf (900 ha), Kr. Gleiwitz, Kgl. preuß. Olt. der Reſ. des Ul.-Rgts Nr. 2, EMr des Joh.-O.

2) Harry Maria Adam Arthur Konrad, * Langendorf 12. Aug. 1880, Herr auf Wolfshain, Kr. Bunzlau, Kgl. preuß. Olt. der Reſ. des Königsul.-Rgts Nr. 13; ⚔ Baranowitz 6. Juni 1904 mit — Frieda Freiin von Durant, * Baranowitz 22. Juli 1883 (ſ. oben).

Kinder: (1) Harro-Haſſo Hans Emil Helmuth Hubertus Conſtantin Harald Friedrich, * Wolfshain 22. Febr. 1906.

(2) Tochter . ., * Wolfshain . . März 1912.

3) Eva Wally Charlotte Agnes Dorothea, * Langendorf 18. Okt. 1882; ⚔ daſ. 10. April 1902 mit Leo Gfn von Balleſtrem, Herrn auf Deutſch-Jägel mit Ober-, Mittel- und Nieder-Schreibendorf, Kgl. preuß. Referendar und Lt. der Reſ. des Leibkür.-Rgts Nr. 1. [Deutſch-Jägel.]

4) Ernſt Konſtantin Arthur Herbert Georg Karl, * Langendorf 10. Febr. 1884, Kgl. preuß. Lt. im Leibkür.-Rgt Nr. 1. [Breslau.]

Duſch.

Evangeliſch. — Reichs- und kurpfalzbayer. Adel 10. April 1790 (im rheiniſchen Reichsvikariat); bad. Frhr. 17. Sept. 1881 (für Ferdinand, Gottfried und Theodor, ſ. unten). — W.: Geſp.; vorn in Schw. ein g. Adler am Spalt, hinten in G. ein ſchw. Löwe. Auf dem H. mit b.-g. Decke 2 ſchw. Büffelhörner mit g. Spangen. — Erſte Aufn. und ältere Genealogie im Jahrg. 1893, S. 180.

† Ferdinand Freiherr von Duſch, * Karlsruhe 10. Dez. 1819 (kath.), † Heidel-

berg 8. Mai 1889, Ghzgl. bad. Khr und GRat a. D.; ⚔ Mauren 14. Okt. 1849 mit Adelheid Freiin Schott von Schottenstein, * Ellwangen 6. Juni 1826 (evang.), † Heidelberg 22. April 1898, Herrin auf Mauren.

Kinder (evang.): 1. Adelheid, * Karlsruhe 25. Aug. 1850; ⚔ Stuttgart 29. Jan. 1870 mit Maximilian von Witzleben, † Baden-Baden 19. Juli 1897, Kgl. preuß. Oberstlt. a. D. [Baden-Baden.]

2. Alexander, * Karlsruhe 11. Sept. 1851, Herr auf Mauren, OAmt Böblingen, Dr. jur. h. c. (promov. von der Univ. Heidelberg), Dr. med. h. c. (promov. von der Univ. Freiburg), Ghzgl. bad. Staatsmin., Präs. des Staatsmin. und Min. des Ghzgl. Hauses, der Justiz und des Ausw., Exz., Bevollm. zum Bundesrat; ⚔ Schwetzingen 3. Dez. 1874 mit — Pauline Bassermann, * Mannheim 20. Aug. 1853. [Karlsruhe i. B.]

Kinder: 1) Alexander, * Karlsruhe 1. März 1877, Dr. jur., Ghzgl. bad. Kjkr und Amtmann, Kgl. preuß. OLt. der Ldw.-Kav. [Freiburg i. Br.]
2) Elisabeth, * Heidelberg 20. Aug. 1880; ⚔ Mauren 3. Juni 1906 mit Max von Löwis of Menar, Kgl. preuß. Reg.-Assessor. [Stettin.]
3) Margareta, * Heidelberg 29. Juni 1882.

3. Friedrich, * Stuttgart 5. Nov. 1868, Ghzgl. bad. Khr und Staatsanw. in Heidelberg, Kgl. preuß. OLt. der Ldw.-Kav. a. D.; ⚔ Mannheim 21. Sept. 1901 mit — Anna Oesterlin, * Mannheim 7. April 1872.

Tochter: Adelheid Luise Anna, * Mannheim 18. Sept. 1902.

Brüder.

1. † Gottfried Hubert, * Karlsruhe 8. Febr. 1821 (kath.), † Nizza 24. Dez. 1891, Ghzgl. bad. Staatsrat a. D.; ⚔ I) Karlsruhe 14. Juli 1859 mit Karolina Allesina gen. von Schweitzer, * Karlsruhe 6. Juni 1832, † das. 8. April 1864; II) Karlsruhe . . Dez. 1873 mit Karoline Straub, * Landau 1. Jan. 1840, † Karlsruhe i. B. 26. März 1907.

Tochter 1r Ehe: Karoline, * Karlsruhe 25. Mai 1862. [Baden-Baden.]

2. † Georg Theodor, * Karlsruhe 17. Sept. 1824 (kath.), † Heidelberg 13. Jan. 1890, Ghzgl. bad. Hofrat, Prof. der Medizin; ⚔ Heidelberg 10. Okt. 1849 mit Auguste Gmelin, * Heidelberg 28. Dez. 1825 (evang.) † das. 4. Nov. 1897.

Sohn (evang.): † Leopold, * Heidelberg 9. März 1858, † Mannheim 9. März 1906, Dr. jur., Ghzgl. bad. Khr und Ldger.-Rat; ⚔ Elberfeld 22. April 1884 mit — Elisabeth Pagenstecher, * Elberfeld 17. Sept. 1860. [Mannheim.]

Dyherrn, 1912, resp. 1902. **Eberstein (Eller-Eberstein)**, 1912.

Eberz und Rockenstein.

Katholisch. — Aus dem Limburgischen stammendes adeliges Geschlecht, dessen Frhrnstand als durch Zeugenaussagen und Lehensbriefe auf 100 Jahre zurück nachgewiesen in die Kgl. bayer. Adelsmatrikel bei der Frhrnklasse 9. Juli 1816 eingetragen wurde. — W.: In R. 2 s. Schrägrechtsbalken, die 1. und 4. der die Schrägbalkenteilung bildenden Teilungslinien je mit 2 aufrecht nebeneinander stehenden Straußfedern, einer r. und einer s., belegt, die 2. Teilungslinie oben, die 3. unten mit einem nat. Eberkopf, so daß die 4 Schildfiguren gewissermaßen in den 4 Ecken des Schildes stehen. Auf dem gekr. H. mit r.-s. Decke eine r. und eine s. Straußfeder. — Erste Aufn. und geschichtl. Notiz im Jahrg. 1864, S. 172.

† Maximilian Zacharias Karl Freiherr von Eberz und Rockenstein, * Rockenstein 30. Aug. 1818, † München 27. April 1869, Kgl. bayer. Bezirks-

ger.-Direktor; ⚭ Augsburg 12. Aug. 1852 mit Charlotte Dietrich, *Meitingen 19. Dez. 1831, † München 1. Mai 1899.

Söhne: 1. Max Joseph Ludwig, * Donauwörth 25. April 1860, Kais. deutscher Reichsanwalt beim Reichsger. in Leipzig; ⚭ München 3. Aug. 1898 mit der Witwe seines Bruders Paul — Olga geb. Szenner, * Nagy-Becskerek, Ungarn, 9. Juni 1871 (s. unten).

2. † Paul Joseph Ludwig, * Donauwörth 9. Aug. 1862, † Grins bei Pians, Tirol, 19. Aug. 1895, Rechtsanwalt; ⚭ Temesvár 27. Dez. 1890 mit — Olga Szenner, * Nagy-Becskerek 9. Juni 1871 (wiederverm. München 3. Aug. 1898 mit ihrem Schwager Max Frhrn von Eberz und Rockenstein, s. oben [Leipzig]).

Tochter: Olga, * München 30. Mai 1892.

Ebner von Eschenbach (in Bayern), 1912.

Ebner von Eschenbach (in Österreich).

Im eigenen Stamme erloschen.

Katholisch. — Reichsadel mit Wappenbesserung d. d. Regensburg 21. Febr. 1641; böhm. Ritter und Wappenvereinigung mit dem der Nürnberger Ebner d. d. Wien 12. Juli 1694; erbländ.-österr. Frhr. mit dem Prädikat „von Eschenbach" und Wappenbesserung d. d. Wien 7. Juli 1796. — Erste Aufn. 1875; Beschreibung des Wappens und Näheres über die Standeserhebungen im Jahrg. 1876, S. 167.

† Moritz Freiherr Ebner von Eschenbach, * Wien 27. Nov. 1815, † das. 28. Jan. 1898, K. u. K. FML. a. D.; ⚭ Zdislawitz 3. Juli 1848 mit — Maria Gfin Dubsky, * Zdislawitz 13. Sept. 1830, Dr. phil. h. c. [Wien.]

Ecker von Eckhofen.

Katholisch. — Erbländ.-österr. Bestätigung des rittermäßigen Adels nebst Wappenbesserung d. d. Prag 24. Okt. 1578 (für Wenzel Eckher, oberstен Zolleinnehmer in Schlesien); bayer. Anerkennung des Frhrnstandes 22. (immatrikuliert 30.) Mai 1817. — W.: Von S. und Schw. gesp., darin ein gestürzter, von R. und G. gesp. Sparren. Auf dem gekr. H. mit rechts schw.-g., links r.-s. Decken ein g.-gekr. und -bew. schw. Adler, in der rechten Klaue ein von S. und R. schrgl. get., in der linken ein von G. und Schw. schrgr. get. Fähnchen ausw. haltend, hinter dem Ganzen 2 Fahnen in gleicher Teilung und Farbe. — Erste Aufn. und geschichtl. Übersicht im Jahrg. 1866, S. 188.

† Hans Julius Freiherr Ecker von Eckhofen, * Nürnberg 28. Febr. 1796, † . . 4. Dez. 1848, Kgl. bayer. Hauptzollamtsverwalter und Oberst der Ldw.; ⚭ I) . . 1824 mit Karoline von Heilbronner, * . . 1800, † . . 1825; II) . . 20. Juli 1826 mit Wilhelmine Fischer, * . . 21. Okt. 1802, † . . 27. Febr. 1886.

Kinder 2r Ehe: 1. Karoline Anna, * . . 29. März 1827; ⚭ . . mit Alois Ritter von Peter, † . ., Kgl. bayer. OZollrat. [. . .]

2. † Hans Ludwig Oskar, * Bobingen bei Augsburg 17. Juli 1828, † Eggenberg bei Graz 27. Juli 1895, Herr auf St. Gotthard, Steierm., Dr. phil., Kgl. bayer. Prof. an der Idwirtschaftl. Zentralschule in Weyhenstephan; ⚭

Himberg 26. Sept. 1866 mit Klara Edler von Robert, * Himberg bei Wien 29. Nov. 1838, † St. Gotthard 18. Sept. 1910.

Kinder: 1) Emma Wilhelmine Anna, * Freising bei München 13. Juli 1867. [. . .]

2) Hans Konrad Edgar, * St. Gotthard 13. Jan. 1869, Gutsbes. in Grambach, K. K. Lt. i. St. d. E. des Ldw.-Inf.-Rgts Nr. 3; ⚔ . . 24. Okt. 1903 mit — Olga Heinz Edler von Roodenfels, * Cilli 15. Jan. 1881. [Grambach bei Graz.]

Kinder: (1) Hans Helmut Oskar Erdmann, * St. Gotthard 12. Aug. 1904.

(2) Helga Viktoria Klara, * Grambach 30. Aug. 1906.

(3) Elsbeth Ada, * Grambach 12. Okt. 1909.

3) Bertha Viktoria Franziska, * St. Gotthard 18. Okt. 1870; ⚔ das. 2. Mai 1903 mit Karl Heinrich Dennig, Herrn auf St. Gotthard, Steierm., Kgl. preuß. Rittm. a. D.

4) Hans Paul Otto, * St. Gotthard 13. Juni 1874, Dr. jur. [Leipzig.]

3. † Hans Karl Edgar, * Augsburg 17. Juni 1830, † St. Gotthart 24. Sept. 1905; ⚔ Hof 21. Sept. 1867 mit — Bertha Walburga Maximiliana von Sicherer, * Weilheim 16. Juli 1842. [Villa Eckhofen bei Graz.]

Tochter: Elisabeth Johanna Friederike Karoline, * St. Gotthard 3. April 1875; ⚔ das. 22. Juni 1896 mit Justin Robert, Großindustriellem. [Seelowitz.]

Eckhardtstein.

Evangelisch. — Preuß. Adel und Frhr. unter dem Namen „von Eckhardtstein" d. d. Berlin 11. Okt. 1799 (für Ernst Jakob Eckhardt). Vier von seinen Söhnen stifteten die nachfolgenden Linien. — W. (1799): Get.; oben in S. der preuß. Adler mit Zepter und Reichsapfel und dem gekr. Namenszug F. W. R. auf der Brust; unten von B. über G. get. durch einen mit 3 s. Eicheln bel. r. Schrägrechtsbalken. Frhrnkr. und 2 H. Auf dem gekr. rechten mit b.-g. Decke der Rumpf des Adlers; auf dem linken mit r.-s. Wulst und Decke ein mit 3 (2, 1) s. Eicheln bel. geschl. r. Flug. Schildhalter: Rechts ein g. Löwe, links ein b. Bär mit g. Halsband. — Erste Aufn. 1859; Näheres über die Standeserhebungen im Jahrg. 1866, S. 184; s. auch Jahrg. 1878, S. 167, und Jahrg. 1882, S. 155. Wegen der erloschenen (II.) Linie s. Jahrg. 1901, S. 150.

I. Linie.

Stifter: Frhr Gottfried Bernhard, * 23. Dez. 1769, † 14. Okt. 1816.

† Gottfried Bernhard Freiherr von Eckhardtstein, * Hannov.-Münden 23. Dez. 1769, † . . 14. Okt. 1816, Steingutfabrikbes.; ⚔ . . mit Sophie Elisabeth Karsten, * . . 21. Dez. 1782, † Berlin 5. April 1865.

Söhne: 1. † Eduard August, * . . 26. Jan. 1802, † . . 15. Mai 1841, Steingutfabrikbes.; ⚔ . . 26. Sept. 1834 mit Johanna Karoline Gahns, * . ., † . . 16. Dez. 1846.

Sohn: † Ernst Gottfried Polykarp, * . . 10. Juli 1835, † Nübel bei Gravenstein 3. April 1864, Kgl. preuß. Pkt. im Leibgren.-Rgt Nr. 8; ⚔ . . mit — Maria Pistorius, * . . (wiederverm. I) Berlin 23. Sept. 1865 mit Klemens Kroll, Kgl. preuß. Major a. D.; II) Berlin . . 1906 mit . . Gfn Sommati di Mombello [. . .]).

2. † Wilhelm, * Berlin 26. Febr. 1803, † Quitzow bei Perleberg 20. März 1869, Steingutfabrikbes.; ⚔ Straupitz 10. Nov. 1843 mit Anna Freiin von Houwald, * Straupitz 21. Nov. 1813, † Leibchel bei Birkenhainchen 23. Mai 1877.

Kinder: 1) † Wilhelm Heinrich Gottfried, * Berlin 19. Sept. 1844,

† Hirschberg, Schles., 3. Juli 1903, Kgl. preuß. Oberstlt. z. D.; ⚔ Dresden 17. Nov. 1874 mit — Marie Ernst, * Oehrßen bei Hameln 5. Aug. 1852. [Hannover.]

Töchter: (1) Irmgard Marie Anna Elisabeth, * Göttingen 19. Nov. 1875; ⚔ Mühlhausen i. Th. 2. Okt. 1897 mit Dr. jur. Siegfried von Woltmann, Kgl. preuß. Reg.-Rat und Okt. der Res. des 5. GRgts z. F. [Posen.]

(2) Elisabeth Marie Emma Dorothea, * Göttingen 15. Okt. 1876; ⚔ Hirschberg, Schles., 11. Juni 1910 mit Karl Sertürner, Stadtsyndikus. [Hameln.]

(3) Margarete Florentine Johanna Ottilie, * Göttingen 19. April 1878; ⚔ Mühlhausen i. Th. 19. Juni 1902 mit Dr. jur. Paul Walter, Kgl. preuß. Reg.-Rat und Lt. der Ldw.-Kav. [Erfurt.]

(4) Annemarie Sophie Helene, * Northeim bei Göttingen 23. Aug. 1884.

2) Johanne Albertine Elisabeth, * Berlin 9. Febr. 1846. [Berlin.]

3) Anna Dorothee Elisabeth, * Berlin 12. Sept. 1850; ⚔ Straupitz 21. Nov. 1872 mit Ernst Gfn von Houwald, † Straupitz 24. Aug. 1903, Freiem Standesherrn auf Straupitz, Kgl. preuß. Lbrat a. D. [Berlin.]

4) Gottfried Franz Bernhard, * Berlin 25. Okt. 1855, Kgl. preuß. Oberstlt. z. D., Stabsoff. beim Kmdo des Ldw.-Bez. II Berlin; ⚔ Berlin 27. Sept. 1897 mit — Karola Elisabeth Hedwig Luitgarde von Massow, * Rastatt 10. Juli 1875.

Sohn: Gottfried Wilhelm Adalbert Ernst, * Berlin 1. Okt. 1898.

3. † Heinrich Wilhelm, * Berlin 11. Juli 1804, † Frögenau 18. April 1871, Herr auf Frögenau, Kr. Osterode; ⚔ Vietzig 6. Juli 1850 mit Luise von Rüchel-Kleist, * Stettin 31. Jan. 1824, † Frögenau 23. März 1901.

Kinder: 1) Katharina Elisabeth Albertine Amalie, * Bohlschau 30. Okt. 1852; ⚔ I) Eberswalde 23. Aug. 1872 mit Robert Thomasius, † Frögenau 11. Okt. 1891; II) Frögenau 28. Okt. 1893 mit Gerhard von Negenborn, Herrn auf Klonau, Vierzighufen, Eigenau, Crajewo und Altstadt, OPr. [Klonau.]

2) Gottfried Wilhelm Albrecht Heinrich, * Vietzig 30. Dez. 1853, Kgl. preuß. Oberstlt. z. D.; ⚔ Königsberg i. Pr. 10. Juni 1892 mit — Gertrud von Scheffer, * Schönklitten 23. Nov. 1873. [Graudenz.]

Sohn: Heinrich Gottfried Karl Robert, * Königsberg i. Pr. 2. Jan. 1894.

3) Anna Luise Philippine Julie Wilhelmine, * Vietzig 1. Mai 1855; ⚔ Frankfurt a. d. O. 22. Sept. 1883 mit Hans von Klitzing, Kgl. preuß. GReg.-Rat und Okt. der Ldw. a. D., Präs. der preuß. Zentralbodenkreditbank, Pächter der Domäne Grünfelde, OPr., RRr des Joh.-O. [Berlin.]

4) † Friedrich Wilhelm Albrecht Franz Heinrich, * Nappern 7. Nov. 1858, † Danzig (Langfuhr) 30. April 1912, Kgl. preuß. Major beim Stabe des Trainbat. Nr. 17, ERr des Joh.-O.; ⚔ Calw 21. April 1900 mit — Marianne Staelin, * Calw, Württemb., 11. Sept. 1871. [Danzig (Langfuhr).]

II. Linie.

Stifter: Frhr Karl Jakob, * 28. Mai 1776, † 21. Juli 1831.

† Julius Alexander Bernhard Freiherr von Eckhardtstein, * . . 1. Jan. 1806, † . . 20. Nov. 1844, Herr auf Falkenhagen und Löwen; ⚔ . . 9. April 1833 mit Wilhelmine Gfin Finck von Finckenstein, * . . 30. April 1817 (kath.), † Berlin 7. Juni 1871.

Söhne: 1. † Wilhelm Bernhard Julius, * Falkenhagen 14. Jan. 1835, † Berlin 30. Dez. 1876, Herr auf Jahmen, Kgl. preuß. Lt. a. D., ERr des Joh.-O.;

× Knauten 26. April 1859 mit — Thekla Gfin Kleist von Nollendorff, * Halberstadt 29. Dez. 1834. [Klein-Biesnitz bei Görlitz.]

Kinder: 1) Henriette Ernestine Thekla, * Löwen 28. Febr. 1860, Herrin auf Groß-Tzschacksdorf, N.-L.; × Berlin 15. Mai 1879 mit Max von Blumenthal, † Berlin 30. Nov. 1898, Herrn auf Jahmen, Kgl. preuß. Khrn, Zeremonienm. und OLt. a. D. [Villa Blumenthal bei Ludwigslust.]

2) Hermann, * Löwen 5. Juli 1864, Kais. deutscher Leg.-Rat, Kgl. preuß. OLt. der Res. a. D., ERr des Joh.-O. [Shanklin, Isle of Wight]; × London 22. April 1896 mit Grace Blundell Maple, * Childwickbury, England, 7. März 1876 (gesch. . . . 1909 [. . .]).

Tochter: Hermine, * London 25. März 1898.

3) Nepomuk Wilhelm, * Löwen 7. Nov. 1865, Kgl. preuß. Rittm. der Res. a. D.; × Berlin 20. Juni 1906 mit — Edith Freiin von Bodenhausen, * Berlin 5. Nov. 1888. [Berlin.]

4) Hans Joachim, * Löwen 14. April 1869, Herr auf Reichwalde (1000 ha), Kr. Rothenburg, Kurator des Gf Kleist von Nollendorfschen Fideikom., Kgl. preuß. Rittm. a. D., ERr des Joh.-O.; × Kunnersdorf 23. Sept. 1909 mit — Elisabeth gesch. Gfin von Rittberg, geb. von Stockhausen, * Köln 12. Sept. 1877.

Söhne: (1) Joachim Wilhelm Hugo Friedrich Carl, * Reichwalde 26. Juli 1910.

(2) Hans-Hermann Gisbert Egon, * Reichwalde 17. Sept. 1911.

2. † Julius Alexander Bernhard, * Falkenhagen 29. Nov. 1844, † Weimar 13. Febr. 1900, Kgl. preuß. Major z. D., ERr des Joh.-O.; × Berlin 8. Febr. 1872 mit Klara Luise von Jagow, * Wachsdorf 12. März 1849, † Weimar 28. Okt. 1907.

Kinder: 1) Imma Amalie Olga Agnes, * Luneville 5. Nov. 1872. [. . .]

2) Hans-Erik, * Oldenburg 29. Dez. 1885, Kgl. preuß. Lt. im Gardekür.-Rgt. [Berlin.]

3) Marie Klara, * Oldenburg 17. Sept. 1888; × Berlin 11. Juni 1908 mit Eduard von Goeckingk, Kgl. preuß. Rittm. a. D. [Berlin-Wilmersdorf.]

III. Linie: Prötzel.

Stifter: Frhr Arnold, * 20. März 1782, † 8. Aug. 1856.

† Arnold Freiherr von Eckhardtstein, * Hannov.-Münden 20. März 1782, † . . 8. Aug. 1856, Herr auf Prötzel ꝛc.; × Schwanebeck 30. April 1823 mit Sophie Auguste Karoline von Bredow, * . . 9. Jan. 1805, † Haselberg 21. Sept. 1867.

Söhne: 1. † Ernst Karl Christoph, * Prötzel 22. Mai 1824, † Berlin 1. März 1899, Herr auf Prötzel, Prädikow, Biesow, Beauregard und Werftfuhl (seit 1800), Kr. Oberbarnim, Kletzke, Kr. Westprignitz, Schrepkow (seit 1870), Kr. Ostprignitz, Cronstillier (seit 1830), Kr. Königsberg (Neum.), Elgenau (seit 1881), Kr. Osterode, OPr., und Krojanten mit Powalken, Kladau und Gronsberg, WPr., RRr des Joh.-O.; × Berlin 11. Juli 1854 mit Maria Wentzel, * Berlin 13. Febr. 1831, † Prötzel 15. Juli 1896.

Kinder: 1) † Arnold Ernst, * Prötzel 23. Aug. 1857, † Klosterdorf 30. Aug. 1894, Herr auf Klosterdorf, Kgl. preuß. PLt. der Res. des 2. GUl.-Rgts, ERr des Joh.-O.; × Alt-Ranft 2. Juli 1892 mit Freda Gfin von Hacke, * Alt-Ranft 13. Sept. 1870, † Berlin 1. Sept. 1912.

Söhne: (1) Ernst, * Klosterdorf 11. April 1893, Herr auf Prötzel (seit 1799 im Bes. der Fam.), Biesow (seit 1835) und Klosterdorf, stud. forest. [. . .]

(2) Arnold Ernst Willy (Posthumus), * Alt-Ranft 2. Sept. 1894, Herr auf Prädikow (seit 1799 im Bes. der Fam.) und Ernsthof.

2) Johannes August Otto, * Pröbzel 23. Dez. 1859, GMr des Joh.-O.; ⚔ Berlin 17. Nov. 1891 mit — Ella von Leonhardi, * . . 30. März 1855. [Berlin.]

3) Margarete Sophie Marie Luise, * Pröbzel 27. Juni 1861, Herrin auf Beauregard (seit 1799 im Bes. der Fam.); ⚔ Pröbzel 11. Juli 1882 mit Wilhelm Gfn Finck von Finckenstein, Herrn auf Ziebingen, Kr. West-Sternberg, Kgl. preuß. Olt. a. D.

4) Richard Karl Martin Arnold, * Pröbzel 10. Nov. 1862, Dr. jur., Kgl. preuß. Kammerger.-Referendar a. D. und Olt. der Ldw.-Kav. a. D. [Berlin-Grunewald.]

2. † August Friedrich, * Pröbzel 9. März 1828, † Haselberg 7. Nov. 1900, Herr auf Haselberg, Reichenow, Steinbeck, Wollenberg, Leuenberg und Sternebeck, Herrenhof, Königshof und Herrenwiese, Kr. Oberbarnim, Bes. der Zuckerfabrik Thöringswerder bei Wriezen, Kr. Oberbarnim; ⚔ Grünthal 4. Sept. 1858 mit Hedwig Schütz, * Seelow 19. Febr. 1838, † Haselberg 19. Sept. 1907.

Kinder: 1) Arnold Julius August, * Haselberg 24. Dez. 1859, Herr auf Haselberg (seit 1842 im Bes. der Fam.), Steinbeck (seit 1835), Wollenberg (seit 1800) und Leuenberg (seit 1800); ⚔ . . Sept. 1892 mit Ella Schütz, * Zachow 30. Okt. 1875, † Weißenburg, Schweiz, 25. Juli 1896. [Leuenberg bei Freienwalde.]

2) Hedwig Pauline Sophie, * Haselberg 6. Jan. 1861; ⚔ Berlin 17. Juni 1878 mit Bernhard Gfn von der Schulenburg, Herrn auf Altendorf-Basbeck, Herrn auf Grünthal, Kr. Oberbarnim, Kgl. preuß. Rittm. a. D. [Grünthal.]

3) Metta Marie, * Haselberg 11. Sept. 1862; ⚔ das. 25. Juni 1892 mit Eduard Rolle. [Frauensee.]

4) Julius Ernst Karl, * Haselberg 20. Jan. 1867, Herr auf Reichenow (seit 1801 im Bes. der Fam.), Sternebeck (seit 1799) und Herrenhof, Kgl. preuß. Olt. der Ldw.-Kav. a. D.; ⚔ Berlin 9. März 1897 mit — Hanna Gerlich, * Sullnowo, WPr., 27. Mai 1870. [Reichenow bei Wriezen.]

Kinder: (1) August Julius Gustav, * Reichenow 14. Mai 1898.
(2) Hedwig Metta Sophie, * Reichenow 20. Juli 1899.
(3) Metta Margarete Marie Toni, * Reichenow 28. Okt. 1900.
(4) Julius Arnold, * Reichenow 14. Jan. 1902.
(5) Hanna Metta Hedwig, * Reichenow 10. Okt. 1903.
(6) Sophie Hanna Hedwig, * Reichenow 25. Juli 1905.
(7) Arnold August, * Reichenow 23. April 1907.

Economo von San Serff.

Griechisch-nichtuniert. — Österr. Adel und Frhr. d. d. Wien 26. Dez. 1904 (Diplom d. d. Wien 16. Juni 1905); österr. Verleihung des Prädikats „San Serff" durch Min.-Plakat d. d. Wien 6. Nov. 1907. — W. (1905): In B. auf gr. Dreiberg 2 einander zugekehrte g.-bew. s. Adler, zw. denen ein s. Patriarchenkreuz mit Kleeblattenden schwebt. Frhrnkr. Auf dem gekr. H. mit b.-s. Decke das Kreuz zw. einem offenen b. Flug. Wahlspruch: Recte et perseveranter. — Erste Aufn. 1907.

Johann Andreas Freiherr Economo von San Serff, * . . 20. März 1834, Großgrundbes.; ⚔ Budapest 16. Dez. 1866 mit — Helene Muraty, * Budapest 31. Mai 1848. [Triest.]

Kinder: 1. Sophie Marie, * . . 17. Juni 1869; ⚔ Triest 25. Juni 1896 mit Polybe Georg Zafiropulo. [Marseille.]

2. Demetrius Constantin, * . . 2. Aug. 1870; ⚭ London 21. Jan. 1905 mit — Eugenie Ralli, * London 1. Nov. 1882. [Triest.]
Kinder: 1) Johann Demetrius, * Triest 3. Febr. 1906.
2) Helene Julie, * London 1. Juni 1908.
3) Marie Nora, * Triest 29. Jan. 1912.
3. Leonidas Andreas, * . . 27. Dez. 1874. [Triest.]
4. Constantin Alexander, * . . 21. Aug. 1876, Dr. med. [Wien.]
5. Johannes, * . . 22. Juli 1883, Dr. jur., K. u. K. Gesandtsch.-Attaché in St. Petersburg.

Edelsheim.

Evangelisch. — Rittermäßiger Reichsadel mit dem Prädikat „von Edelsheimb" d. d. Wien 12. Dez. 1673 (für Joh. Georg Seifert — s. Jahrg. 1867, S. 201); Reichsfrhr. d. d. Wien 31. Dez. 1706. — W. (1706): Gesp.; rechts in G. ein ungar. Bogenschütze in kurzem schw. Rock, r. Leibbinde und r. Hosen, gelben Stiefeln und schw., pelzbes. Mütze, Bogen und Pfeil schußfertig vor sich haltend; links ein g.-gekr. und -bew. schw. Adler am Spalt. 2 gekr. H. Auf dem rechten mit schw.-g. Decke der Bogenschütze wachs. und auf dem linken mit schw.-s. Decke ein schw. Flügel. — Erste Aufn. 1848; geschichtl. Übersicht im Jahrg. 1849, S. 99.

† Wilhelm Heinrich Karl Freiherr von Edelsheim, * Hanau 31. Aug. 1774, † Karlsruhe i. B. 1. Okt. 1840, Ghzgl. bad. WGRat, Oberstkhr und OZeremonienm., Kgl. preuß. Khr; ⚭ Karlsruhe i. B. 12. Jan. 1823 mit Friederike Freiin von Gemmingen-Hornberg, * Michelfeld 5. Okt. 1803, † Karlsruhe i. B. 28. Aug. 1866, Obersthofm. der verw. Ghzgin Sophie von Baden.

Söhne: 1. † Ludwig Friedrich Wilhelm August, * Karlsruhe i. B. 24. Okt. 1823, † Konstanz 23. Febr. 1872, Ghzgl. bad. Khr und Staatsmin. a. D.; ⚭ Wien 24. Okt. 1867 mit — Amalie Freiin von Gagern, * Darmstadt 2. März 1846. [Konstanz.]
Sohn: Franz Wilhelm Leopold Heinrich Friedrich Ludwig, * Konstanz 25. Okt. 1868, Kgl. preuß. Major beim Stabe des Drag.-Rgts Nr. 22; ⚭ Berlin 28. Sept. 1890 mit — Theda Klara Helene Lina von Frerichs, * Berlin 27. Juni 1870. [Mülhausen i. E.]
Kinder: (1) Ernst Karl Emil Elwin Ludwig Friedrich Franz, * Hannover 18. Aug. 1891, stud. jur. [. . .]
(2) Heinrich Friedrich Wilhelm Leopold, * Hannover 16. Juni 1893.
(3) Konstanz Johann Georg Maximilian, * Berlin 6. Juli 1897.
(4) Maria Benvenuta, * Münster 23. Okt. 1910.
2. † Wilhelm August, * Karlsruhe i. B. 3. Sept. 1824, † das. 12. Jan. 1904, Ghzgl. bad. und Ghzgl. hess. Khr, Obersthofm., Exz., J. K. H. der Ghzgin Luise von Baden; ⚭ . . 6. Nov. 1851 mit Mathilde von Spiegel, * Eule, Böhmen, 6. Nov. 1827, † Karlsruhe 28. Febr. 1910.
Tochter: Anna Friederike Johanna Josephine, * Karlsruhe i. B. 1. Nov. 1852; ⚭ das. 27. April 1876 mit Sigmund Frhrn von Gemmingen-Guttenberg, Ghzgl. bad. Khrn, Hofmarschall, Exz., J. Kais. H. der Przssin Wilhelm von Baden. [Karlsruhe i. B.]
3. † Leopold Wilhelm Freiherr von Edelsheim-Gyulai [erhielt infolge seiner am 16. Okt. 1866 erfolgten Adoption durch seinen Vetter (Vatersschwestersohn), den (am 21. Sept. 1868) † FZM. Franz Gfn Gyulai von Maros-Németh und Nádaska, die ungar. Namenvereinigung „Edelsheim-Gyulai" 12. Nov. 1866; ungar. Baron d. d. Wien 4. Jan. 1882], * Karlsruhe i. B. 10. Mai 1826, † Budapest 27. März 1893, Herr auf Zaránd, Varsánd, Neu-Panát, Dada und Felső-Elefánt bei Neutra, Ungarn, Berve, Siebenbürgen, und Demerje, Kroatien, K. u. K. Km., GRat und Gen. der Kav. a. D., erbl. Mitgl. des ungar. OHauses; ⚭ Wien . .

mit — Friederike Kronau, * Ruhrort 7. März 1841 (wiederverm. Budapest 26. Febr. 1900 mit Rudolf Pr. von Lobkowitz (kath.), † Wien 9. April 1908, K. u. K. Km., GMaj und FZM. [Groß-Meseritsch, Mähren]).

Sohn: Leopold Joseph Graf Edelsheim-Gyulai von Marosnémeth und Nádaska, * Salzburg 1. Nov. 1863 (s. **Taschenbuch der Gräfl. Häuser**).

Eelking.

Reformiert. — W.: Gev.; 1 und 4 in B. 2 geschr. und durch ein g. Band verbundene s. Pfeile, überhöht von einem g. Stern (StW.); 2 und 3 in S. ein r. Balken. Frhrnkr. und 2 gekr. H. Auf dem rechten mit b.-g. Decke aufw. 2 im Ellenbogen gekrümmte geharn. Arme, mit den bloßen Händen einen aufw.-gerichteten s. Pfeil haltend; auf dem linken H. mit r.-s. Decke ein offener, je mit einem r. Balken bel. s. Flug. — Erste Aufn. und geschichtl. Übersicht im Jahrg. 1883, S. 173.

† Johann Freiherr von Eelking, * Bremen 18. Jan. 1748, † das. 2. Juni 1806, Dr. jur., Syndikus; ⚔ Bremen 3. März 1772 mit Almata von Verhagen, * Bremen 2. Febr. 1748, † das. 26. Dez. 1829.

Söhne: 1. † Hermann, * Bremen 27. Juni 1774, † Konstanz 19. Juni 1851, conte romano, Dr. jur., Kgl. dän. Rittm., K. K. Oberst a. D., Kmdr des souv. Malt.-RtO.; ⚔ Jena 13. Jan. 1813 mit Philippine Hofmann, * Coburg 5. Juli 1792, † Weißenburg 13. April 1843.

Sohn: † Max, * Jena 16. Okt. 1813, † Meiningen 7. Febr. 1873, Hzgl. sachsen-meining. Khr und Oberstlt. a. D.; ⚔ Sonneberg 2. Nov. 1843 mit Christine Heubach, * Sonneberg 9. April 1823, † Meiningen 20. Dez. 1892.

Kinder: (1) Kunigunde Ernestine Marie, * Meiningen 4. Febr. 1845; ⚔ das. 28. Juli 1873 mit Eduard Wehmeyer, † Mühlhausen i. Th. 16. Juli 1911, Kgl. preuß. Oberstlt. a. D. [Mühlhausen i. Th.]

(2) Luise Johanna, * Meiningen 15. April 1848; ⚔ das. 28. Dez. 1872 mit Oskar von Fromm, Kgl. preuß. Major a. D. [Meiningen.]

(3) Carl, * Meiningen 21. Mai 1854, Kgl. niederl.-ind. Hptm. a. D.; ⚔ Batavia 22. Dez. 1888 mit — Maria Aletta Louisa Sibenius Trip, * Surabaja, Java, 29. März 1859. [Soekaboemi Eiland, Java.]

2. † Max, * Bremen 4. Juni 1782, † das. 19. Aug. 1857, Oberst, Domherr von Lübeck; ⚔ Bremen 14. Jan. 1816 mit Susanna Margarete verw. Spott, geb. Miesegaes, * Bremen 31. Jan. 1783, † das. 25. Dez. 1861.

Sohn: † Johann Hermann Georg Friedrich Max, * Bremen 27. April 1818, † das. 11. Dez. 1884, Dr. med.; ⚔ Bremen 13. Sept. 1860 mit Maria Bornheim, * Bremen 20. Nov. 1839, † Blankenburg a. H. 2. Sept. 1911.

Kinder: (1) Hermann Max, * Bremen 16. Juni 1861, Kgl. preuß. Major und Bat.-Kmdr im Inf.-Rgt Nr. 165 [Anerkennung der Berechtigung zur Führung des Frhrntitels in Preußen laut Herolsamtsreskript vom 31. Juli 1881]; ⚔ Görlitz 11. Mai 1886 mit — Adele Fanny Harriet Meusel, * Bornstedt 1. Okt. 1861. [Quedlinburg.]

Kinder: a. Marten August Hermann Max, * Posen 1. Jan. 1887, Kgl. preuß. Lt. im GFußart.-Rgt. [Spandau.]

b. Editha Maria Emmi Cäcilie, * Danzig 21. Juni 1888.

c. Asta Ina Adele, * Danzig 23. April 1892.

(2) Susanna Emilia Almata Maria, * Bremen 25. Aug. 1864; ⚔ das. 28. Jan. 1885 mit Bruno Flert, Kgl. preuß. Badekommissar in Bertrich, Rheinprov., und Lt. a. D.

Egger.

Katholisch. — Ldmann von Kärnten 27. Okt. 1751, von Steiermark 28. Nov. 1752; erbländ.-österr. Frhr. mit Wappenbesserung und dem Prädikat „Wohlgeboren" d. d. Wien 31. Mai 1766 (für Josef Ignaz). — W. (1766): Gev. mit g. Herzschild, darin ein r.-bez. b. Greif. 1 und 4 in S. ein 4zinn. r. Turm mit b. Dach, geschl. Tor und offenen Fenstern; 2 und 3 in B. ein s. Schräglinksbach, begl. von 2 g. Rosen. Frhrnkr. und 3 gekr. H. mit rechts b.-g., links r.-s. Decken. Auf dem rechten ein geschl., mit einem s. Schräglinksbalken bel. Flug; auf dem mittl. ein wachs. b. Greif, einen s. Triangel in beiden Krallen haltend; auf dem linken H. der Turm. — Erste Aufn., geschichtl. Notiz und Stammreihe im Jahrg. 1905, S. 159.

† Christoph Freiherr von Egger, * Wien 23. Dez. 1766, † Loeben 3. April 1829, Fkherr; ⚔ St. Martin in Lind 24. Juni 1795 mit Maria Anna von Kofler, * . . 24. Juni 1773, † Graz 4. März 1818.

Söhne: 1. † Johann Paul, * Knittelfeld 27. Dez. 1796, † Grottenstein bei Graz 5. Juni 1859, Fkherr; ⚔ Cilli 30. Juni 1831 mit Franziska (Xaveria Johanna) d'Andrée, * Cilli 21. Jan. 1808, † Grottenstein 26. April 1864.

Söhne: 1) † Emil Max Josef Johann, * Marburg, Steierm., 20. Sept. 1832, † Graz 20. Dez. 1910, Fkherr, K. u. K. Rittm. a. D.; ⚔ Chotěboř, Böhmen, 27. Nov. 1860 mit Maria Anna Johanna Josefa Therese Freiin Dobrženský von Dobrženitz, * Königgrätz 10. Okt. 1837, † Salzburg 28. Aug. 1873.

Söhne: (1) Emil Johann Maria Gustav Ludwig Franz, * Grottenstein 10. Febr. 1864, Fkherr, Dr. jur., K. K. Statth.-Rat in Wien und Lt. i. d. E. des Ldw.-Ul.-Rgts Nr. 5.

(2) Karl Johann Maria Ludwig Anton Franz, * Murstetten 19. Dez. 1867, Herr auf Lindenhof, Steierm., K. u. K. OLt. i. R.; ⚔ Wien 23. Jan. 1894 mit — Zdenka Gfin Bubna von Litić, * Daudleb 14. Dez. 1865.

2) † Gustav, * Marburg, Steierm., 28. März 1837, † Graz 3. März 1890, K. u. K. OLt. a. D.; ⚔ Vevey 30. Jan. 1861 mit Maria Anna Du Fresne, * Rolle 16. Okt. 1841, † Interlaken 23. Juli 1900.

Kinder: (1) Franziska, * Eggenberg bei Graz 24. Jan. 1862; ⚔ Graz 30. Mai 1886 mit Vinzenz Lychdorff, K. K. Prof. a. D. [Linz.]

(2) Leopold, * Grottenhof bei Graz 10. März 1863, K. u. K. Min.-Rat im Reichsfinanzmin. [Wien.]; ⚔ Graz 24. März 1888 mit Emilie Foetterle, * Graz 18. Juli 1863 (gerichtl. gesch. [Salzburg]).

Tochter: Elisabeth, * Wien 30. Okt. 1894.

2. † Paul Christoph, * Knittelfeld 26. Juni 1800, † Lebmach 9. Okt. 1877, Herr auf Lebmach, K. K. OLdesger.-Rat; ⚔ Klagenfurt 8. Nov. 1856 mit — Therese Zäugler, * . . 28. Sept. 1836. [Graz.]

Sohn: † Paul, * Graz 1. Sept. 1858, † Franzensfeste 3. Febr. 1887, K. u. K. OLt. im Ul.-Rgt Nr. 12; ⚔ Wien 12. März 1884 mit — Hermine Freiin von Berlichingen, * Wien 17. Dez. 1863 (wiederverm. Kronstadt 25. Nov. 1890 mit Wilhelm Frhrn von Kopal, K. u. K. Obersten i. R. [Wien]).

Sohn: Götz Paul, * Lebmach 9. Jan. 1886. [. . .]

Eggers.

Lutherisch. — Stammen aus der Freien und Hansestadt Hamburg. — Reichsadel d. d. Wien 3. Jan. 1790; Reichsfrhr. d. d. Wien 21. April 1806. — Besitz: Die Hälfte des de Bangschen Geldfideikommisses (72 000 dän. Kronen), gestiftet (von Else Marie de Bang, geb. Schjödt) 20. Jan. (landesherrl. bestätigt 21. Jan.) 1802, vermehrt durch Christian

Ulrich Detlev Frhrn von Eggers. — Der 1. Juni 1879 von dem Frhrn von Eggers gemeinsam mit den geadelten und nichtgeadelten Linien gegründete Familienverband besitzt eine gemeinsame Stiftung mit Sitz und Gerichtsstand in Halberstadt und hält Familientage ab. — W. (1806): Gev.; 1 in G. ein schw. Löwe mit gr. Olzweig in der rechten Pranke; 2 in R. eine s. Lilie; 3 in Schw. 5 g. Ähren; 4 in S. eine Egge mit eisernen Nägeln und Ring. Frhrnkr. und 3 gekr. H. Auf dem rechten mit r.-g. Decke ein gestürztes g. Füllhorn, aus dem nat. b., r. und gelbe Blumen und Früchte hervorquellen; auf dem mittl. mit schw.-g. Decke der Löwe mit dem Olzweig wachs. zw. 2 g. Büffelhörnern; auf dem linken H. mit r.-s. Decke eine g. Nachteule. Schildhalter: 2 schw. Greife mit g. Flügeln. — Erste Aufn. 1880; geschichtl. Übersicht und Stammreihe im Jahrg. 1881, S. 163. S. auch den gleichnamigen Artikel im Gothaischen Genealog. Taschenbuch der Briefadeligen Häuser, Bd. I, 1907.

† Oluf Friedrich Freiherr von Eggers, * Kopenhagen 12. Sept. 1800, † Tondern 26. April 1856, Mitbes. des de Bangschen Geldfideikommisses, Kgl. dän. Polizeim., Ober- und Unterger.-Prokurator a. D.; ⚭ Itzehoe 17. Febr. 1835 mit Anna Magdalene Evers, * Itzehoe 15. Juli 1815, † Hamburg 9. Aug. 1887.

Kinder: 1. † Hjalmar, * Schleswig 14. Febr. 1839, † Nöbböllegaard 2. Sept. 1905, Gutsinspektor, Kgl. dän. Lt. a. D.; ⚭ Randböl, Jütland, 23. Mai 1870 mit — Katharina Törsleff, * Skive 21. Febr. 1848. [Nyköbing, Falster.]

2. Julie Magdalene Konstanze, * Schleswig 15. April 1841; ⚭ Kopenhagen 8. April 1871 mit Jörgen Hertz, † Kopenhagen 21. Jan. 1902, Kaufmann. [Kopenhagen.]

3. † Otto Friedrich Johann, * Schleswig 18. Okt. 1842, † New York 18. Juni 1899, Postbeamter; ⚭ . . 1877 mit Julie Agnes Mentz, * . ., † Halifax, NAm., 5. Nov. 1895.

Sohn: Friedrich Ulrich, * New York 11. Juli 1878, Bankbeamter; ⚭ . . 10. Jan. 1903 mit — Jane Preston, * St. John, New Brunswich, Kanada, 27. Juli 1880. [New York.]

4. † Heinrich Franz Alexander * Schleswig 4. Dez. 1844, † Leipzig 14. Mai 1903, Kgl. dän. Kpt. a. D., Kais. merikan. Lt. a. D.; ⚭ St. Croix 7. Juni 1873 mit — Mathilde Kamilla Stakemann, * St. Croix 22. Febr. 1848. [Leipzig.]

Kinder: 1) Olga Antoinette, * St. Thomas 31. Dez. 1875, Schriftstellerin [Kopenhagen]; ⚭ Bursö, Laaland, 24. Okt. 1901 mit Ludwig Rosenberg (gesch. 1906), cand. phil., Redaktionssekr.

2) Christian Friedrich, * Kopenhagen 11. Nov. 1877, cand. pharm., Chemiker; ⚭ Charlottenlund bei Kopenhagen 27. April 1907 mit — Rigmor Schröder, * Charlottenlund 3. Mai 1881. [Frederichsberg bei Kopenhagen.]

Söhne: (1) Bernhard, * Horsens 18. Jan. 1908.
(2) Preben, * Kopenhagen 29. Mai 1910.

3) Magda, * St. Thomas 9. Okt. 1881; ⚭ Leipzig 30. März 1909 mit Walter Hilbert, Gymnasial-Oberlehrer. [Leipzig.]

4) Antoinette Mathilde, * St. Thomas 8. Sept. 1884. [Leipzig.]

5. † Sophus Hermann Johann, * Schleswig 16. Nov. 1846, † Veile 4. Juli 1912, Mitbes. des de Bangschen Geldfideikomm., Apotheker; ⚭ Hoien bei Veile 23. Febr. 1875 mit — Christiane Henriette Clausen, * Aldebertsminde 12. April 1856. [Veile.]

Kinder: 1) Sigrid, * Ulbum 3. Dez. 1875; ⚭ das. 3. April 1901 mit Dr. med. Viggo Worsaae, Klosteranzt. [Wallö.]

2) Astrid, * Ulbum 17. Sept. 1879; ⚭ das. 27. Dez. 1900 mit Theodor Printz, Gutspächter. [Säby bei Jakobsberg, Schweden.]

3) Ragnhild, * Ulbum 16. Febr. 1887; ⚭ Odense 29. April 1906 mit Rasmus Christensen, prakt. Arzt. [Faaborg, Fünen.]

4) Hermann, * Uldum 9. Mai 1889, stud. techn. [Mittweida.]
5) Agnes, * Uldum 6. Sept. 1891.
6) Sigurd, * Uldum 5. März 1895.
7) Gudrun, * Uldum 19. April 1897.

6. † Friedrich (Fritz) Balthasar Nikolaus Andreas, * Itzehoe 5. Sept. 1848, † Durupgaard auf Falster 11. März 1887; ⚔ New York 15. Juni 1873 mit Ingeborg Christiane Nyholm, * Kopenhagen 18. Juni 1850, † das. 9. Okt. 1887.

Söhne: 1) Otto Friedrich, * Hoboken 22. Juni 1874, cand. phil., Kgl. dän. Hptm. im 1. Küstenart.-Bat., Chef des Kastrupforts [Kopenhagen]; ⚔ Kopenhagen 16. Juli 1898 mit Inger Marie Haas, * Odense 17. Juli 1878 (gesch. . . 1911 [. . .]).

Sohn: Fritz Henning Tönnies, * Kopenhagen 3. Juni 1900.

2) Karl Heinrich, * Hoboken 9. Juli 1876, Maschineningenieur; ⚔ Kopenhagen 1. Juni 1907 mit — Caroline Hedwig Charlotte Louise gesch. (Axel Ludwig) Törner, geb. Jegerschjöld, * West-Tomta, Westgotld, 12. Juli 1868. [Christianshöj bei Overöd bei Holte.]

Söhne: (1) Gösta Carlsson, * Hamburg 6. Dez. 1908.
(2) † Kai Detlev, * Stockholm 27. Okt. 1910, † Kopenhagen 23. Okt. 1911.

3) Christian Ulrich Detlev, * Kopenhagen 14. Dez. 1878, Dr. jur., Bevollm. des dän. Inselkreditvereins. [Kopenhagen.]

7. Konstanze Justine Sophie, * Dyrhavegaard bei Kolding 6. Juni 1850; ⚔ New York 14. Jan. 1872 mit William Schacht, Gen.-Sekr. der Vers.-Gesellsch. „Equitable". [Schlachtensee bei Berlin.]

Egth und Hungersbach, 1912, resp. 1904. Egloffstein, 1912. Ehrenberg, s. Gayer von Ehrenberg.

Ehrenburg.

[Wappenbrief 16. Jan. 1468 (von Johann II. Hzg zu Liegnitz)?]; rittermäßiger Reichsadel mit Wappenbesserung und böhm. Inkolat d. d. Wien 16. Mai 1626 (für Dr. jur. Melchior Erbe, Kais. Rat, † als bischöfl. Kanzler in Breslau); böhm. Adelsbestätigung mit dem Prädikat „von Ehrenburg" d. d. Wien 28. April 1638; böhm. Frhr. d. d. Wien 27. Febr. 1761 (für Joachim Philipp, dessen Söhne die beiden Linien stifteten). — W. (1761): Gev. mit g. Herzschild, darin ein b. Schrägrechtsbalken bel. mit einem aufw. schrtd. g. Löwen. 1 schrgr. get., oben in R. ein s. Burgunderkreuz, unten in S. 3 r. Balken; 2 in S. und 3 in R. je ein einw.-gewendeter Flügel verw. Farbe; 4 schrgr. get., oben in R. 3 s. Balken, unten in S. ein r. Burgunderkreuz. Frhrnkr. und 3 gekr. H. mit rechts r.-s., links b.-g. Decken. Auf dem rechten ein wachs., zweischw. g. Löwe; auf dem mittl. ein g.-gekr. schw. Adler zw. 2 von S. und R. gev. Büffelhörnern und auf dem linken H. ein geschl., vorn mit einem b. Schrägrechtsbalken, darin 3 g. Löwenköpfe, bel. g., hinten r. Flug. — Erste Aufn. und geschichtl. Übersicht im Jahrg. 1848, S. 95.

I. Linie. (Katholisch und evangelisch.)

Stifter: Frhr Maximilian Inigo, * 17. Aug. 1735, † 8. Juli 1814.

† Joseph Freiherr von Ehrenburg, * . . 24. Okt. 1772, † . . 14. Jan. 1854, K. K. Hptm.; ⚔ . . 16. Aug. 1803 mit Vincentia Freiin von Rumerskirch, * . . 21. Febr. 1782, † . . 5. Mai 1838.

Söhne: 1. † Joseph, * . . 23. Juni 1804, † Neuhaus, Böhmen, 1. Febr. 1880, K. u. K. Rittm. a. D.; ⚔ . . 22. Nov. 1831 mit Maria Lavante, * . . 20. März 1812, † . . 13. Nov. 1868.
Kinder: 1) Johanna, * . . 14. Jan. 1834. [Budweis.]
2) † Joseph, * . . 12. März 1835, † . . 19. Okt. 1883, K. u. K. Major a. D.; ⚔ . . 15. Juni 1867 mit — Miloslava Veith, * . . 26. Jan. 1837. [Budweis.]
3) † Viktor Vincenz Kamillo, * . . 31. Juli 1836 (evang.), † Graz 23. April 1896, K. u. K. Major a. D.; ⚔ Berlin 14. Dez. 1882 mit — Helene Mathilde geſch. Helmrich von Elgott, geb. Seebald, * Treuenbrietzen 20. Sept. 1850 (evang.). [. . .]
Sohn: Viktor Joſeph Friedrich Johann Ludwig Franz Waldemar Eugen, * Graz 23. Mai 1884. [. . .]
2. † Karl, * . . 23. Okt. 1810, † Preßburg 25. Juli 1872, K. u. K. Rittm. a. D.; ⚔ . . 28. April 1844 mit — Karoline Kletzl Edler von Mannen, * . . 21. Jan. 1825 (wiederverm. . . 2. Juni 1874 mit Karl Schroft, K. u. K. FML. i. R. [Marburg, Steierm.]).
Tochter: Antonia, * . . 11. Jan. 1857. [Marburg, Steierm.]

II. Linie. (Katholiſch.)

Stifter: Frhr Joachim, * 3. Sept. 1740, † 21. Dez. 1818.

Im Mannesſtamme erloſchen.

† Johann Max Freiherr von Ehrenburg, * . . 12. Mai 1806, † . . 30. Sept. 1872, Herr auf Nawarow mit Laſtiborz und Ober-Stromka, Böhmen, K. u. K. Km. und Kreiskommiſſär; ⚔ . . mit Joſephine von Neuberg, * . . 17. Dez. 1824, † Prag 4. Okt. 1878.
Kinder: 1. Joſephine, * . . 9. Dez. 1845; ⚔ Prag 18. April 1871 mit Otto Frhrn von Hartlieb, † Baden bei Wien 10. Juni 1888, K. u. K. FML. i. R. [Wien.]
2. Emma, * . . 26. Juni 1848; ⚔ I) . . 1876 mit Auguſt Frhrn von Vilani, † . ., K. u. K. Hptm. a. D.; II) . . mit Heinrich Ritter Cuny von Pierron, † . ., K. u. K. Major a. D. [Wien.]
3. Adele, * Straßnitz bei Prag 4. Dez. 1850; ⚔ Prag 20. Jan. 1875 mit Gottfried Frhrn von Prochazka, K. u. K. Hptm. im Armeeſtande, Magazinoff. im Ul.-Rgt Nr. 2. [Tarnów.]

Ehrenfels.

Katholiſch. — Adel unter dem Namen „von Ehrenfels" d. d. . . (vor 1790, für Joſeph Johann Michael Judtmann); Kgl. ſächſ. Frhr. d. d. Dresden 16. Juni 1819 (für denſelben); öſterr. Frhr. d. d. Verona 25. Nov. 1822 (Diplom Wien mit dem gleichen Datum, für denſelben); niederöſterr. Herrenſtand d. d. Wien 25. Jan. 1823. — W. (1819 und 1822): Gev. mit g. Herzſchild, darin eine nat. Biene; 1 und 4 in Gr. auf 3 ſpitz. Felſen eine flugbereite ſ. Nachteule; 2 und 3 in B. eine g. Lilie. Frhrnkr. Auf dem gekr. H. mit rechts gr.-ſ., links b.-g. Decke 3 ſ., gr., ſ. Straußfedern zw. einem offenen, rechts b., links g. Flug. — Erſte Aufn. 1899.

† Karl Heinrich Joſeph Freiherr von Ehrenfels, * Thereſienſtadt 4. März 1791, † Wien 12. April 1852, Herr auf Lichtenau; ⚔ . . 31. Mai 1819 mit Marie Gfin von Clary und Aldringen, * . . 15. Sept. 1800, † Wien 3. Mai 1859.
Söhne: 1. † Eugen Michael Karl Joſeph, * Brunn am Walde 26. Mai 1821, † Karlsbach 1. Jan. 1886, Herr auf Nagelsdorf ꝛc., K. u. K. Lt. d. A.; ⚔ I) . . mit Roſalie von Fölvary, * . ., † . . 1848; II) Wien 11. Juni

1855 mit Emanuele Gfin von Wickenburg, * . . 6. Juni 1831, † Wien 11. Jan. 1869; III) . . mit — Philomene Andryſek, * Dobromelitz 24. Febr. 1847. [Wien.]

Kinder: a) 1r Ehe: 1) Marie Roſalie Klothilde, * Wien 13. Febr. 1848. — b) 2r Ehe: 2) Ferdinand, * Hetzendorf 10. April 1868; ⚔ . . 1897 mit — Hermine Denk, * . . . [Meidling bei Wien.]

Sohn: Bernhard, * Wien . . Mai 1898.

2. † Leopold Hektor Siegfried, * Brunn am Walde 18. Aug. 1828, † . . 13. Aug. 1888, Herr auf Brunn am Walde; ⚔ Wien 12. Juni 1856 mit — Charlotte Klothilde Sophie von Coith, * Meidling 1. Aug. 1837. [Brunn am Walde.]

Söhne: 1) Maria Chriſtian Julius Leopold Karl, * Rodaun 20. Juni 1859, Dr. phil., o. Prof. der Philoſophie an der deutſchen Univ. Prag; ⚔ Graz 10. Okt. 1894 mit — Emma verw. Edler von Hartmann, geb. Andre, * Preßburg 30. Aug. 1862.

Kinder: (1) Emma Juliane Iſolde, * Graz 10. Aug. 1895.
(2) Rolf Leopold Werner, * Prag 28. April 1901.

2) Maria Bernhard Eugen Leopold Chriſtian, * Unter-Meidling 12. Juni 1864, Herr auf Brunn am Walde, K. u. K. OLt. a. D., Präſ. der K. K. Ldwirtſchaftsgeſellſch. in Wien; ⚔ Berlin 15. Dez. 1890 mit — Helene Wagener, * Berlin . . 1861.

Ehrmanns zum Schlugg.

Katholiſch. — Aus Spanien (angeblich ehemals „Ermano" genannt) ſtammendes altes Geſchlecht. — Beſtätigung des rittermäßigen Adelſtandes mit dem Prädikat „zum Schlugg" für das Reich d. d. Wien 29. Aug. 1692; Reichs- und erbländ.-öſterr. Frhr. d. d. Wien 22. Sept. 1702; niederöſterr. neuer Herrenſtand d. d. Wien 25. Juni 1717. — Errichtung des Fideikom. Dobra und Tiefenbach 6. Mai 1719. — W.: In G. ein von 4 b. Ringen bewinkeltes r. Ankerkreuz. Auf dem gekr. H. mit r.-g. Decke eine wachſ., flugbereite, r.-bew. ſ. Taube mit 2 geſchr. gr. Lorbeerzweigen im Schnabel. — Erſte Aufn. und geſchichtl. Überſicht im Jahrg. 1885, S. 178.

† Karl Franz von Ehrmanns Freiherr zum Schlugg, * Wien 18. Juni 1812, † . . 29. Okt. 1883, Fkherr, akadem. Maler; ⚔ Wien 22. April 1834 mit Amalie Roſalie Rotten, * Wien 29. Jan. 1813, † Budapeſt 30. Okt. 1885.

Kinder: 1. † Karl Franz, * Wien 18. Juni 1834, † Döbling 25. Nov. 1884, Fkherr, akadem. Maler; ⚔ Döbling bei Wien 9. Aug. 1874 mit — Emilie Reuter, * Wien 13. Dez. 1847. [. . .]

2. Theodor, * Wien 6. Mai 1843, Fkherr, akadem. Maler; ⚔ Wien 18. März 1900 mit — Maria Johanna Czihak, * Wien 2. Aug. 1868. [Wien.]

Sohn: Theodor Joſef, * Wien 21. Febr. 1901.

3. Marie, * Wien 4. Okt. 1847; ⚔ daſ. . . 1873 mit Ferdinand Schwarzrock, Beamtem der Czernowitzer Eiſenbahn. [. . .]

Eichendorff, 1912.

Eichhof.

Katholisch. — Sachsen-cob. und goth. Adel und Frhr. d. d. Gotha 11. Juni 1885. — W.: In B. ein von 4 s. Lilien begl. s. Krückenkreuz. Auf dem gekr. H. mit b.-s. Decke ein von B. und S. get. Flug. — Erste Aufn. und Näheres über die Standeserhebung im Jahrg. 1891, S. 182.

Luise Marie Mathilde Margarete Kornelia Freiin von Eichhof geb. Le Grand, * Gent 6. Dez. 1864; ⚔ Menour, Dpt. de l'Indre, Frankreich, 24. Dez. 1886 mit Ludwig Fst zu Salm-Kyrburg, † Renneberg 2. Jan. 1905. [Schloß Renneberg, Kr. Neuwied.]
(Dieser Ehe sind Kinder entsprossen.)

Eichhoff.

Katholisch. — Österr. Adel und Ritter d. d. Wien 6. März (Diplom d. d. Wien 23. März) 1833; böhm. Inkolat 3. März 1835; österr. Frhr. d. d. Wien 17. Sept. 1836 (Diplom d. d. Wien 25. Juli 1837); ungar. Indigenat 1839. — Besitzstand im Jahrg. 1864, S. 185. — W. (1837): Gev. mit s. Herzschild, darin ein dürrer Eichenstamm mit einem gr. Zweig und 3 Eicheln. 1 in G. und 4 in R. die Figur des Herzschildes; 2 und 3 in B. 2 Schrägrechtsflüsse, bel. mit schräglinkem, mit einem Tau umschlungenen Anker. 3 H. Auf dem rechten ein gr. Eichenzweig zw. einem offenen Flug; auf dem mittl. ein schw. Adler und auf dem linken der Anker mit dem Tau. Schildhalter: 2 Windspiele. — Erste Aufn. und geschichtl. Notiz im Jahrg. 1853, S. 103.

† Joseph Freiherr von Eichhoff, * . . 23. Okt. 1822, † Graz 17. Nov. 1897, Herr auf Roketnitz, Winar, Přcestawalk, Czekin, Klein-Pentschitz und Zabeczo-Lhotto, K. u. K. GRat; ⚔ . . 22. Okt. 1843 mit Marie Gfin von Hohenwart, * . . 28. Aug. 1822, † Graz 17. März 1895.

Kinder: 1. Joseph Andreas, * Wien 4. Jan. 1845, Herr auf Roketnitz, Winar, Czekin, Klein-Pentschitz und Zabeczo-Lhotto, Mähren; ⚔ Wien 22. Sept. 1869 mit Irene Salzmann von Bienenfeld, * Wien 3. Nov. 1851, † Meran 30. Okt. 1883. [Roketnitz.]

Kinder: 1) Rudolf Joseph, * Wien 24. Juli 1870, K. K. Lt. i. d. E. des Ldw.-Ul.-Rgts Nr. 4; ⚔ Graz 15. Mai 1897 mit — Margareta Gfin von Coreth zu Corebo, * Pichlhof 16. Juli 1877. [Roketnitz und Meran.]

Kinder: (1) Joseph Ernst Rudolf Maria, * Graz 28. April 1898.
(2) Karl Ernst Joseph Maria, * Graz 19. Juni 1899.
(3) Hans Rudolf Joseph Maria, * Graz 31. Mai 1902.
(4) Margareta Irene Gabriele Maria, * Roketnitz 19. Sept. 1904.

2) Hans Andreas, * Wien 27. Sept. 1871, K. K. Min.-Rat im Min. des Innern. [Wien.]

3) Marie Irene, * Salzburg 4. Jan. 1874; ⚔ Unter-Mais bei Meran 26. April 1902 mit Friedrich Gfn von Wrangel, K. u. K. Rittm. [Gmunden.]

4) Robert Franz, * Hohenmauten 26. Juli 1876. [. . .]

5) Irene Marie, * Wien 24. Okt. 1882; ⚔ Roketnitz 25. Nov. 1907 mit Ferdinand Gfn von Galen, K. u. K. Olt. der Res. des Drag.-Rgts Nr. 10. [Schloß Goldegg.]

2. Bertha Elisabeth, * Olmütz 8. März 1855; ⚔ Graz 11. Sept. 1883 mit Gustav Frhrn von Haynau, † Graz 19. Okt. 1892, K. u. K. Km., Hptm. und Batl.-Kmdtn im Art.-Rgt Nr. 3. [Graz.]

Eichler von Eichkron.

Im Mannesstamme erloschen.

Evangelisch. — Österr. Adel und Ritterstand mit dem Prädikat „von Eichkron" d. d. Wien 20. März 1865; österr. Frhr. d. d. . . 10. Mai (Diplom d. d. Wien 10. Sept.) 1878. — W. (1878): Get. durch einen beiderseits 5mal gezinnten, mit 3 nat. fallenden Eicheln bel. g. Schräglinksbalken; oben in Gr. ein geflügeltes s. Eisenbahnrad; unten in R. eine schrgl.-gestellte, verzierte g. Laubkr. Frhrnkr. und 3 gekr. H. Auf dem rechten mit gr.-s. Decke ein s. Stern zw. einem offenen, von S. über Gr. get. Flug; auf dem mittl. mit rechts gr.-s. und links r.-g. Decke 3 gr., g., r. Straußfedern; auf dem linken H. mit r.-g. Decke ein wachs., r.-bez. g. Greif. Schildhalter: 2 s. Rosse. Wahlspruch: Nach Bedacht eifrig vorwärts. — Erste Aufn. und Näheres über die Standeserhebung im Jahrg. 1893, S. 193.

† Karl Wilhelm Freiherr Eichler von Eichkron, * Kötzschenbroda, Sachsen, 10. Dez. 1818, † Wien 23. Dez. 1892, K. K. Hofrat und Gen.-Inspektor der Kaiser Ferdinands-Nordbahn; ⚔ Linz 15. Mai 1844 mit Marie Scherrer, * Linz 6. Aug. 1822 (kath.), † Wien 16. Dez. 1891.

Töchter: 1. Hermine, * Graz 26. Aug. 1845 (evang.); ⚔ Salzburg 3. Nov. 1869 mit Ignaz Giger Frhrn Eichler von Eichkron. [Dresden.]

2. Klara, * Gersthof bei Wien 24. Mai 1858 (kath.); ⚔ Salzburg 15. Sept. 1881 mit Adalbert Polyák von Szabolcs, Gutsbes. in Alsó-Záblát bei Trencsin, Ungarn. [Budapest.]

Eichthal.

Katholisch. — Bayer. Adel und Frhr. unter dem Namen „von Eichthal" mit Verleihung des Wappens der † „von Thalmann" d. d. München 22. Sept. (immatrikuliert 10. Dez.) 1814 (für Aaron Elias Seligmann, Kgl. bayer. Hofbankier, dessen Söhne die nachfolgenden Linien stifteten). — W.: In B. 2 s. Felsen nebeneinander, über denen je ein g. Stern schwebt. Frhrnkr. Auf dem gekr. H. mit b.-s. Decke ein offener s. Flug je bel. mit einem b. Balken mit g. Stern. — Erste Aufn. 1856; Näheres über die Standeserhebung im Jahrg. 1857, S. 166, und Jahrg. 1875, S. 149.

I. Linie.

Stifter: Frhr Arnold.

† August Freiherr von Eichthal, * Augsburg 11. Febr. 1795, † . . 12. Dez. 1875 (Sohn des Stifters); ⚔ . . mit Elise Krings, * . ., † . . 16. Dez. 1860.

Kinder: 1. Auguste Henriette, * Triest 26. Sept. 1835. [. . .]

2. † Emil Wilhelm Ludwig, * . . 21. April 1840, † St. Selve 18. Sept. 1900; ⚔ . . 8. April 1872 mit — Marie Christine Gfin von Bronno-Brońska, * . . . [Schloß St. Selve, Dpt. der Gironde.]

3. Luise Fanny Ernestine, * Augsburg 22. März 1842. [. . .]

II. Linie (in Frankreich).

† Louis Freiherr von Eichthal, * Leemen 14. April 1785, † Plombières 11. Sept. 1840; ⚔ Nancy 23. Mai 1803 mit Fleurette Lévy, * Nancy 9. Nov. 1780, † Paris 5. Jan. 1837.

Söhne: 1. † Gustav, * Nancy 22. März 1804, † Paris 9. April 1886; ⚔ Paris 8. März 1842 mit Félicité Cécile Rodrigues Henriques, * Paris 11. April 1823, † das. 9. April 1877.

Kinder: 1) Rachel Johanna, * Paris 6. Jan. 1843; ⚔ das. 6. April 1861 mit Paul Le Bret, † Meung 25. Jan. 1893. [Paris.]

2) Abraham Eugen, * Paris 3. Nov. 1844; ⚭ I) Paris 14. Juli 1877 mit Marie Pauline Philippine Bohomoletz, * Paris 8. Sept. 1856, † das. 2. März 1885; II) Brüssel 17. Jan. 1887 mit Adele Bohomoletz, * Moskau 20. Mai 1862, † Paris 13. Okt. 1888. [Paris.]

Kinder: a) 1r Ehe: (1) Heinrich Eduard, * Paris 4. Juni 1878, Lt. im 26. franz. Inf.-Rgt. [Paris.]

(2) Juliette, * Ville d'Avray 27. Juli 1880; ⚭ Paris 7. Mai 1903 mit Marcel Guérin. [Paris.]

— b) 2r Ehe: (3) Adèle, * Paris 13. Okt. 1888; ⚭ . . 26. April 1912 mit Paul Alfassa. [. . .]

3) † Isaak Georg, * Paris 8. Nov. 1845, † das. 18. Dez. 1889; ⚭ Paris 25. Juli 1878 mit Marie Rodrigues Henriques, * Paris 25. Juli 1859, † das. 27. Dez. 1889.

Tochter: Cécile, * Paris 2. Okt. 1879. [Poissy.]

2. † Adolf, * Nancy 19. Dez. 1805, † Paris 18. April 1895; ⚭ Paris 6. Juni 1834 mit Luise Elisabeth De la Rue, * Walkern 29. Juni 1816, † Paris 14. April 1890.

Söhne: 1) † Louis, * Paris 28. Juli 1837, † Les Bézards 6. Aug. 1912; ⚭ Paris 21. Juni 1866 mit Maria Amy Freemann, * Bergeries, Schweiz, 6. Jan. 1844, † Bézards 27. März 1901.

Kinder: (1) John Adolf William, * Bézards 21. März 1867, franz. Hptm. der Territ.-Armee; ⚭ Paris 6. Juni 1895 mit — Marguerite Mirabaud, * Paris 4. Febr. 1875. [Paris und Crèvecoeur, Seine-et-Marne.]

Kinder: a. Louis Albert Philipp, * Paris 14. April 1896.

b. Gérard Emile, * Margency 12. Sept. 1897.

c. Robert William, * Margency 9. Sept. 1898.

d. Inès Valentine Luise, * Crèvecoeur 26. Nov. 1904.

(2) Aloyse Marguerite, * Bézards 30. Juni 1868; ⚭ Paris 6. Juli 1896 mit Louis Le Normand, † St. Servan 15. Juli 1898. [Granville.]

(3) Aline Luise Charlotte, * Bézards 28. Jan. 1874.

2) † Adolf, * Versailles 6. Okt. 1841, † Paris 13. Febr. 1909; ⚭ . . Febr. 1872 mit — Agathe Tirier, * Roanne . . 1838. [Paris.]

Sohn: André Adolphe Jean, * Paris 30. März 1873; ⚭ Nimes 21. Okt. 1896 mit — Sophie Camille Madeleine Martin, * Nimes 7. Sept. 1873. [Paris.]

Kinder: a. Jacqueline Marie Claire, * Paris 5. Febr. 1898.

b. Bertrand Adolphe Henri, * Paris 5. Jan. 1902.

III. Linie.

† Simon Freiherr von Eichthal, * . . 1788, † München 28. Aug. 1854, Kgl. bayer. Hofbankier; ⚭ . . mit Julie Mayer, * . . 1789, † München 17. Dez. 1855.

Söhne: 1. † Karl, * München 9. Febr. 1813, † Miesbach 3. Juli 1880, Herr auf Egg, Offenberg und Loham, NBayern, Kgl. bayer. Km.; ⚭ München 16. Jan. 1843 mit Isabella Gfin Khuen von Belasi, * München 16. März 1826, † das. 19. April 1888.

Kinder: 1) † Karl, * München 2. Sept. 1845, † Aibling 16. Juni 1909, Kgl. bayer. Km. und Rittm. a. D., Kais. deutscher Leg.-Sekr. a. D.; ⚭ München 1. Mai 1877 mit — Luise Gfin von Otting und Fünfstetten, * München 1. März 1853. [Starnberg.]

Töchter: (1) Athenais Maria, * Offenberg 5. März 1878; ⚭ München 18. Juli 1905 mit Oskar Frhrn von Münster, Kgl. preuß. Major a. D. [Schloß Euerbach bei Schweinfurt.]

(2) Isabella Baptista, * Offenberg 24. Jan. 1890.

2) Maria Isabella, * München 9. Juli 1848. [München.]

3) Sophia Amalia, * München 25. Jan. 1851; ⚭ das. 22. April 1872 mit

Alfons Frhrn von Rummel, † München 6. Nov. 1904, Kgl. bayer. Km. und Major a. D. [München.]

4) Charlotte Ernestine Helene, * München 5. Aug. 1854; ⚔ Reichenhall 12. Jan. 1876 mit Friedrich Frhrn von Podewils, † Wildenreuth 30. April 1893 (luth.), Fkherrn auf Wildenreuth. [Wildenreuth.]

2. † Julius, * München 6. Jan. 1822, † das. 28. Sept. 1860; ⚔ I) Egg 27. Mai 1847 mit Marie Gfin von Armansperg, * München 5. Nov. 1828, † das. 1. März 1850, EO. des Kgl. bayer. Theresien-O.; II) Mergentheim 6. Aug. 1856 mit Caroline Freiin von Seckendorff, * Mergentheim 31. Okt. 1829, † München 15. Okt. 1911, EO. des Kgl. bayer. Theresien-O.

Tochter 2r Ehe: Elisabeth Julie Karoline, * München 14. Dez. 1858; ⚔ München 28. Jan. 1879 mit Dr. jur. Ferdinand Frhrn von Moreau, Kgl. bayer. Km. [Schloß Kleeberg, NBayern.]

3. † Bernhard Maria, * München 3. Juni 1823, † das. 8. Mai 1893, Kgl. bayer. Kjkr und Rittm. a. D.; ⚔ Innsbruck 15. Mai 1855 mit Klothilde Gfin Bossi-Fedrigotti von Ochsenfeld, * Rovereto 23. Aug. 1836, † München 17. März 1894.

Kinder: 1) Julie Amalia Sophia Maria, * Forchheim 26. April 1856; ⚔ München 7. Juni 1881 mit Bernhard Frhrn von Godin, Kgl. bayer. GJustizrat und Advokaten in München.

2) Ludwig Karl, * Tegernsee 5. Aug. 1858. [Augsburg.]

3) Augusta Maria, * Regensburg 19. Dez. 1861; ⚔ München 5. Juni 1888 mit Reinhold Baron von Freytag-Loringhhoven, † Riga 23. Okt. 1902, Herrn auf Harmshof, Livland. [München.]

4) Alfons Joseph Bernhard, * Salzburg 13. Okt. 1865, Kgl. bayer. Amtsger.-Sekr. in Passau.

5) Konstantin Wilhelm, * Lindau 27. Mai 1873, Kgl. bayer. OLt. der Ldw.-Kav. a. D.; ⚔ München 16. Febr. 1903 mit — Camille Vulliet-Prince, * Genf 29. Nov. 1879. [Seeshaupt, OBayern.]

Kinder: (1) Elvire Maria, * Seeshaupt 12. Juni 1904.
(2) Elisabeth Maria, * Seeshaupt 15. Juni 1909.
(3) Franz Alfons Maria, * München 19. Jan. 1912.

6) Helene, * Zürich 12. Juli 1877 [. . .]; ⚔ München 11. April 1899 mit Joseph Frhrn von Imhof (gesch. 20. März 1911).

Eickstedt, 1912.

Eiselsberg.

Katholisch. — Reichs- und erbländ.-österr. Adel d. d. Wien 4. Aug. 1635 (für die Brüder Mathias und Michael Eyßl); oberösterr. neuer Ritterstand 8. März 1659; Prädikat „von Eysselsberg" und Wappenbesserung d. d. Wien 29. März 1662 (für Mathias von Eyssel); erbländ.-österr. Frhr. d. d. Wien 28. Okt. 1688; oberösterr. Herrenstand 29. Aug. 1746. — Besitz: Das Fideikommiß Steinhaus bei Wels, OÖsterr. — W.: Gev.; 1 und 4 von R., S., B. und G. get., darin einw. ein zweischw. g. Löwe; 2 und 3 in Schw. einw. ein s. Strauß, mit einem Hufeisen im Schnabel. 2 gekr. H. Auf dem rechten der Löwe zw. einem offenen, von G., Schw., R. und S. get. Flug; auf dem linken der Strauß zw. 2 von R., S., G. und Schw. get. Büffelhörnern. — Erste Aufn. 1859; geschichtl. Übersicht im Jahrg. 1860, S. 174; Näheres über die Standeserhebungen im Jahrg. 1874, S. 154.

† Peregrin Freiherr von Eiselsberg, * Linz 28. April 1779, † das. 9. März

1837; ⚭ Steyr 13. Juni 1819 mit Antonia Edler von Dornfeld, * Steyr 17. Dez. 1800, † Linz 15. April 1873.

Söhne: 1. † Guido, * Linz 2. Jan. 1824, † Steinhaus 30. März 1887, Fkherr, K. u. K. Hptm. d. R.; ⚭ Wien 27. April 1857 mit Marie Freiin Pirquet von Cesenatico, * Pettau 19. Nov. 1828, † Wien 9. Okt. 1904.

Söhne: 1) Peter, * Steinhaus 22. März 1858, Fkherr, K. K. Min.-Rat im Ackerbaumin.; ⚭ Wien 26. März 1895 mit — Maria Laura Zellhofer, * Gaming 31. Dez. 1860. [Wien.]

2) Anton, * Steinhaus 31. Juli 1860, Dr. med., Dr. h. c. der Univ. Edinburgh, Genf und Leiden, K. K. Hofrat, o. Prof. der Chir. und Vorstand der ersten chirurg. Klinik an der Univ. Wien, K. u. K. Admiralstabsarzt a. D.; ⚭ Wien 19. Febr. 1895 mit — Agnes Freiin Pirquet von Cesenatico, * Hirschstetten 12. Nov. 1875.

Töchter: (1) Maria Flora Paula Agnes, * Königsberg i. Pr. 3. Aug. 1896.

(2) Flora Emanuela Adalberta, * Königsberg i. Pr. 22. April 1899.

(3) Agnes Maria Anna Amalia, * Hadersdorf-Weidlingau 1. Juli 1902.

(4) Elisabeth Anna Maria, * Wien 19. Nov. 1904.

(5) Margarethe Johanna Antonia Gabriele, * Wien 19. Dez. 1907.

(6) Claudia Clara Cäcilie Clementine Flora, * Wien 22. Nov. 1909.

(7) Adelheid Maria, * Steinhaus bei Wels 9. Sept. 1911.

3) Wilhelm, * Steinhaus 31. Aug. 1862, K. u. K. Freg.-Kpt. d. R. [Steinhaus bei Wels.]

4) Paul, * Steinhaus 7. Jan. 1864, K. K. Hptm. d. R. [Steinhaus bei Wels.]

2. † Otto, * Linz 3. Sept. 1834, † Ternberg 6. Nov. 1896; ⚭ Wien 20. Mai 1873 mit Auguste von Arneth, * Wien 6. März 1845, † das. 28. Aug. 1912.

Kinder: 1) Anna, * Wien 7. März 1874; ⚭ Innsbruck 25. April 1903 mit Johann Ritter von Haymerle, K. K. Statth.-Rat in Bozen.

2) † Alfred, * Wien 23. Jan. 1875, † Nagy-Kikinda 15. Okt. 1901, K. u. K. Okt. im Huf.-Rgt Nr. 3; ⚭ Innsbruck 29. Nov. 1900 mit Meta Freiin von Reden, * Innsbruck 31. Aug. 1878, † Nagy-Kikinda 15. Okt. 1901.

Tochter: Meta Anna Maria Antonie Auguste, * Nagy-Kikinda 10. Okt. 1901.

3) Heinrich, * Linz 25. Aug. 1876. [Liebenau bei Graz.]

von und zu Eisenstein.

Katholisch. — [Reichs- und erbländ.-österr. Adel mit dem Prädikat „von Eisenstein" d. d. Laxenburg 7. Mai 1688; Reichsritterstand d. d. Wien 4. April 1691]; erbländ.-österr. Adel mit „von und zu Eisenstein" d. d. Wien 14. Juni 1773; Reichsritterstand mit „Edler von und zu Eisenstein und Lhotta" d. d. München 20. April 1792 (vom Kurfürst Karl Theodor von Pfalzbayern, als Reichsvikar, für Johann Ignaz Eißner von und zu Eisenstein); Kais. Bestätigung des Reichsritterstandes d. d. Wien 17. Dez. 1793; böhm. Inkolat d. d. Wien 26. Aug. 1795; österr. Genehmigung zur Hinweglassung des Familiennamens „Eißner" d. d. Wien 18. Juni 1904. — W. (1890 und 1899): Gev. mit gekr. b. Herzschild, darin eine g. Sonne. 1 und 4 in G. ein schw. Doppeladler; 2 und 3 in R. ein s. Balken, bel. mit 3 nat. Felsenspitzen auf gr. Boden nebeneinander. Frhrnkr. und 3 gekr. H. mit rechts schw.-g., links r.-s. Decken. Auf dem rechten ein einw.-wachs. g. Löwe; auf dem mittl. der Doppeladler und auf dem linken ein wachs. Geharnischter mit der Rechten ein blankes Schwert an g. Griffe über sich schwingend, auf dem H. 4 schw., g., schw., g. Straußfedern. Schildhalter: 2 g. Greife. Wahlspruch:

Perseverantia. — Erste Aufn. 1895; Erweiterung im Jahrg. 1901, S. 161. (Geschichtl. Notiz und Stammreihe im Genealog. Taschenbuch Österreichs, 1. Jahrg. 1905. Wien.)

A.

Österr. Übertragung des seinem Bruder — s. B. — verliehenen Frhrnstandes d. d. Wien 31. Jan. (Bestätigungsurkunde — Plakat — d. d. Wien 6. Sept.) 1899.

Richard Johann Louis Freiherr von und zu Eisenstein, * Wien 13. Febr. 1837, K. u. K. FML. i. R.; ⚭ Maria Rain, Kärnten, 26. Juni 1865 mit Wilhelmine (Vilma) Eisele, * Wien 24. Dez. 1844, † das. 4. März 1890. [Wien.]

Kinder: 1. Irene Helene Louise, * Wien 5. Sept. 1869; ⚭ Prag 24. Juni 1896 mit Viktor Ritter Girtler von Kleeborn, † Philippshof 28. Dez. 1911, Herrn auf Philippshof, Böhmen. [Schloß Philippshof bei Caslau.]

2. Leo Robert Arthur, * Enns 5. Sept. 1873, K. u. K. Rittm. im Drag.-Rgt Nr. 4; ⚭ Wiener-Neustadt 19. April 1902 mit — Margarete Wedl, * Wiener-Neustadt 7. Juni 1875. [Enns, OÖsterr.]

B.

Erloschen.

Österr. Frhr. d. d. Berlin 15. Aug. 1889 (Diplom mit Wappenbesserung d. d. Wien 16. Juli 1890).

† Arthur Freiherr von und zu Eisenstein, * Wien 25. Nov. 1846, † Salzburg 9. Sept. 1911, K. u. K. Leg.-Rat a. D.

Eliatschek von Siebenburg.

Katholisch. — Österr. Adel mit dem Prädikat „von Siebenburg" d. d. . . 11. Aug. 1834; österr. Frhr. d. d. Wien 19. April 1851. — W. (1851): Gev. mit von S. und R. gesp. Herzschild, darin 2 aufw.-geschr. blanke Schwerter. 1 und 4 in R. ein s. Schrägrechtsbalken; 2 in S. eine hölzerne Brücke, über der ein r. Adler schwebt; 3 in S. 7 (2, 3, 2) 3zinn. r. Türmchen. Frhrnkr. und 3 gekr. H. mit r.-s. Decken. Auf dem rechten ein g. Stern, zw. einem geschl., vorn r., hinten g. Flug; auf dem mittl. die geschr. Schwerter zw. 2 von S. und R. übereck get. Büffelhörnern; auf dem linken H. ein geschl., vorn r. mit einem s. Schrägrechtsbalken bel., hinten s. Flug. Schildhalter: Rechts ein schw. Adler, links ein g. Löwe. — Erste Aufn. und Näheres über die Standeserhebung im Jahrg. 1857, S. 169.

† Wenzel Freiherr Eliatschek von Siebenburg, * Hermannstadt 29. April 1779, † Innsbruck 19. Mai 1871, K. u. K. FML. a. D.; ⚭ Leißnik 15. März 1815 mit Franziska Romana Willner, * Serovitz 24. Febr. 1796, † Innsbruck 9. Nov. 1864.

Kinder: 1. † Eduard Joseph Philipp, * Udine, Italien, 5. April 1818, † Wien 2. Nov. 1866, K. K. Major im Inf.-Rgt Nr. 72; ⚭ Budapest 1. Juni 1852 mit Mathilde Institoris von Mosóczy, * Arad 10. Febr. 1833, † Wien 7. Jan. 1903.

Kinder: 1) Hugo Paul Johann Nepomuk, * Preßburg 16. Febr. 1853, K. u. K. Oberst i. R.; ⚭ Graz 25. April 1885 mit Olga Ernestine Fridricke Josephine Draudt von Val Tione, * Kunewald 19. Okt. 1860, † . . 1911. [Graz.]

Tochter: Wanda Pia Olga Ernestine Mathilde, * Fünfkirchen 14. Sept. 1892.

2) † Eduard Julius Franziskus, * Komorn 2. März 1854, † Tolna 8. Sept.

1897, K. u. K. Linienschiffsfähnr. a. D.; ✕ Tolna 24. Nov. 1888 mit — Rosa Rosmayer, * Tolna 6. April 1854. [Tolna.]

Töchter: (1) † Elvira Mathilde Barbara, * Tolna 18. Jan. 1890, † . . 26. Febr. 1902.

(2) Edith Maria, * Tolna 26. Febr. 1891; ✕ Budapest 17. Dez. 1910 mit Constant Zech von Deybach Frhrn von Hart und Sulz, K. u. K. Olt. im UL.-Rgt Nr. 12. [Stuhlweißenburg.]

3) † Rudolf Heinrich Otto, * Budapest 30. Jan. 1855, † Krakau 5. Jan. 1906, K. u. K. Hptm. im Div.-Art.-Rgt Nr. 3; ✕ Wien 19. März 1887 mit — Karoline Marie Kamensky, * Eger 11. Febr. 1864. [. . .]

Tochter: Margarete Elisabeth Eveline Karoline, * Wadowice, Galizien, 23. Febr. 1888; ✕ Wien 26. Mai 1908 mit . . . [. . .]

4) Elisabeth Antonie Klementine, * Korneuburg 19. Nov. 1856; ✕ I) Wien 3. Juli 1884 mit Maximilian Clodi, † Gries bei Bozen 19. Nov. 1897, K. u. K. Major a. D.; II) Wien 30. Dez. 1899 mit Otto Sertić, K. u. K. Obersten und Kmdtn des Inf.-Rgts Nr. 46. [Szeged, Ung.]

5) Franziska Karoline Marianne, * Korneuburg 27. März 1858, Gräfl. Herberstein-Illésházysche StiftsD. [Wien.]

6) Laura Mathilde Anna, * Preßburg 26. Juni 1862. [Wien.]

7) Paula Marie Helene, * Rendsburg, Schlesw.-Holst., 10. Jan. 1866. [Wien.]

2. Gabriele Cäcilie Sophie, * Linz 28. Okt. 1830; ✕ . . 28. Okt. 1851 mit Ignaz Raymann, † Wien . . 1902, K. u. K. Obersten a. D. [Wien.]

3. † Hugo Joseph, * Linz 2. Nov. 1831, † Innsbruck 4. Sept. 1879, K. u. K. Major a. D.; ✕ I) Innsbruck 16. April 1860 mit Maria Anna Elisabeth Schuhmacher, * Innsbruck 23. Nov. 1838, † das. 14. Dez. 1863; II) Salzburg 25. Nov. 1867 mit Charlotte Therese Obermüller, * . . 10. Mai 1843, † Wien 29. Juli 1876.

Sohn 2r Ehe: Friedrich Wenzel, * Ala 7. Okt. 1869; ✕ Traunkirchen 10. Sept. 1898 mit — Charlotte Clodi, * Linz 27. März 1869. [Linz, OÖsterr.]

4. † Maximilian Joseph, * Innsbruck 30. Sept. 1839, † das. 19. April 1884; ✕ Linz 8. Aug. 1877 mit Johanna Neswadba, * Neutitschein 21. Mai 1853, † Linz . . April 1911.

Eller-Eberstein, s. Eberstein. Ellrichshausen, Elmendorff, Eltz-Rübenach, 1912.

Elvenich.

Im Mannesstamme erloschen.

Katholisch. — Österr. Ritterstand d. d. Wien 17. Juli 1829; böhm. Inkolat 11. Sept. 1829; österr. Frhr. d. d. . . 26. Sept. 1867 (Diplom d. d. Wien 10. Jan. 1868). — W. (1868): Durch einen r. Balken get.; oben in B. 2 auf dem Balken einander zugekehrt stehende s. Tauben; unten in G. ein schw. Stern. Frhrnkr. und 3 gekr. H. mit rechts schw.-g., links b.-s. Decken. Auf dem rechten der Stern zw. 2 schw. Büffelhörnern; auf dem mittl. ein schw. Adler und auf dem linken auf gr. Hügel eine s. Taube. — Erste Aufn. 1869; geschichtl. Übersicht und Stammreihe im Jahrg. 1879, S. 163.

† Karl Joseph Freiherr von Elvenich, * Hradischt 10. Mai 1807, † Klattau 17. Nov. 1872, K. u. K. Oberst a. D.; ✕ Rusle bei Prag . . mit Franziska

de Paula Freiin von Puteani, * . . 24. Sept. 1812, † Baumgarten bei Wien 2. Sept. 1878.

Kinder: 1. † Heinrich Karl Alexander, * . . 8. März 1840, † Görz 22. Aug. 1883, K. u. K. Km. und Rittm. a. D.; ⚔ Cervignano 22. Mai 1878 mit — Maria-Anna Freiin von Bresciani, * . . 24. Juli 1853. [. . .]

2. Leopoldine Maria Elisabeth Karoline Xaveria, * Theresienstadt 8. Jan. 1848; ⚔ Klattau 3. Febr. 1872 mit Karl Norman von Audenhove, † Brünn 15. Okt. 1900, Kgl. ungar. Oberstlt. im Honv.-Hus.-Rgt Nr. 8 (s. Taschenbuch der Gräfl. Häuser). [Brody, Galizien.]

Elverfeldt, 1912.

Eminger.

Im Mannesstamme erloschen.

Katholisch. — Österr. Adel und Frhr. d. d. Wien 16. Jan. 1856. — W.: In B. ein aufger., 3blättr. s. Eichenzweig. Frhrnkr. Auf dem gekr. H. mit b.-s. Decke ein offener, von B. und S. verw. get. Flug. Schildhalter: 2 Adler. — Erste Aufn. und Näheres über die Standeserhebung im Jahrg. 1897, S. 213.

† Joseph Wilhelm Freiherr von Eminger, * Znaim 18. März 1801, † Wien 4. Aug. 1858, Dr. jur., K. K. GRat und Statth.; ⚔ Lemberg 25. Aug. 1831 mit Marie Antoniewicz von Bołoz, * Stanislau 25. Aug. 1811, † Wien 5. Febr. 1885.

Tochter: Michaeline, * Lemberg 21. Sept. 1834, im D. der göttlichen Vorsehung in Lemberg.

Ende, 1912.

Engerth.

Katholisch und evangelisch. — Österr. Adel und Ritter d. d. Wien 21. Sept. 1862; österr. Frhr. d. d. Wien 27. Juli 1875. — W. (1875): In S. ein mit 3 s. Lilien bel. r. Balken. Frhrnkr. Auf dem gekr. H. mit r.-s. Decke eine nat. Eule zw. einem offenen, von S. über R. get. Flug. Schildhalter: 2 s. Einhörner. — Erste Aufn. und Näheres über die Standeserhebungen im Jahrg. 1879, S. 167.

† Wilhelm Freiherr von Engerth, * Pleß, Preuß.-Schles., 26. Mai 1814, † Leesdorf bei Wien 4. Sept. 1884, K. K. Hofrat; ⚔ Wien 10. Nov. 1844 mit Karoline Hoffmann, * Wien 21. Okt. 1819, † Graz 14. Febr. 1885.

Kinder: 1. August Joseph, * Graz 29. Sept. 1845, K. u. K. Hptm. a. D.; ⚔ I) Salzburg 23. Sept. 1871 mit Betty von Lanser auf Moos und Festenstein, * Salzburg 4. Aug. 1851, † das. 26. Juli 1872; II) Prag 25. Sept. 1882 mit — Mathilde Isabelle Margarete Buschbeck, * Prag 16. Dez. 1858 (evang.). [Graz.]

Kinder: a) **1r Ehe:** 1) Betty, * Salzburg 26. Juli 1872; ⚔ Görz 25. Nov. 1895 mit Otto Ritter von Tomasini, K. u. K. Oberstlt. a. D. [Görz.] — b) **2r Ehe** (evang.): 2) Wilhelm Alfred August Karl, * Marburg, Steierm., 28. Juli 1884, K. K. Kommissär und Lt. der Res. des Feldkan.-Rgts Nr. 8. [Triest.]

3) Eduard Karl Erasmus August, * Dresden 8. Juli 1886, K. u. K. Lt. im Feldhaub.-Rgt Nr. 3. [Marburg, Steierm.]

2. Wilhelmine, * Graz 2. Nov. 1846; ✕ Baden bei Wien 22. Sept. 1867 mit Rudolf Grimus Ritter von Grimburg, K. K. Hofrat. [Wien.]

3. Sophie, * Graz 15. Jan. 1849; ✕ Wien 1. Mai 1876 mit Friedrich Kupka, Inspektor der K. K. privil. Kaiser Ferdinands-Nordbahn. [Wien.]

4. † Karl, * Graz 14. April 1850 (evang.), † Wien 13. Febr. 1903, Ingenieur und Zentralinspektor der privil. österr.-ungar. Staatseisenb.-Gesellsch.; ✕ Wien 3. Mai 1875 mit — Elsa Goldschmidt, * Prag 9. Nov. 1856 (evang.). [Wien.]

5. Eduard, * Wien 19. Jan. 1853, Ingenieur. [Wien.]

6. † Joseph, * Wien 9. Nov. 1856, † auf dem Semmering 3. Okt. 1901, Ingenieur und Inspektor der privil. österr.-ungar. Staatseisenb.-Gesellsch.; ✕ Wien 9. Okt. 1888 mit — Anna Čížek, * . . 28. Okt. 1869. [Wien.]

Kinder: 1) Karoline Antoinette Josephine Marie, * Wien 22. Aug. 1889; ✕ das. 30. März 1910 mit Erwin Regenhart, K. u. K. Lt. der Ref. des Drag.-Rgts Nr. 10. [Freiwaldau.]

2) Anton Joseph Wilhelm Marie, * Wien 8. Sept. 1891. [. . .]

3) Gottfried, * Wien 1. Aug. 1900.

Enis von Atter und Iveagh.

Katholisch. — Böhm. Ritter mit Wappenbestätigung und Inkolat d. d. Linz 27. Okt. 1680; böhm. Frhr. d. d. Wien 6. Febr. 1784. — W. (1784): In S. ein zweischw. r. Löwe überhöht von einer offenen, nat. rechten Hand. Frhrnkr. und 3 gekr. H. mit r.-s. Decken. Auf dem rechten 3 s., r., s. Straußfedern; auf dem mittl. ein nat. Eber mit einer 5zinkigen g. Krone auf dem Rücken; auf dem linken H. ein geschl., vorn r., hinten s. Flug. Schildhalter: 2 nat. zehnend. Hirsche. Wahlspruch: Sola salus servire Deo. — Erste Aufn. 1848; geschichtl. Übersicht im Jahrg. 1861, S. 155.

† Joseph Freiherr (Mac-) Enis von Atter und Iveagh, * . . 22. Okt. 1741, † Lažan 14. Okt. 1824, Herr auf Bukowan, Böhmen; ✕ I) Cernetitz 28. Sept. 1767 mit Barbara Zadubsky von Schönthal, * Předslawitz 28. Juli 1747, † . . 12. Febr. 1776; II) . . 9. Jan. 1780 mit Antonie Dlauhowesky von Langendorf, * Ober-Kernsal 12. Juni 1762, † Počin 16. Dez. 1808.

Söhne 2r Ehe: 1. † Joseph Franz, * Počin 22. März 1784, † Počernitz 6. Dez. 1852, K. K. Km. und Major i. d. A.; ✕ . . 12. Jan. 1820 mit Regina Freiin von Notumtt gen. von Nottheim, * Prag 9. Jan. 1792, † Počernitz 5. Febr. 1853.

Kinder: 1) † Maria Wenzel, * . . 30. Okt. 1820, † Prag 31. Okt. 1902, K. u. K. Oberst a. D.; ✕ Prag 6. Febr. 1850 mit Pauline Gfin von Schlik, * . . 30. Sept. 1827, † Inzersdorf 29. Mai 1887.

Kinder: (1) Franz-Joseph, * Brünn 16. Okt. 1852, K. u. K. Oberst i. R.; ✕ Novimarov 15. Jan. 1903 mit — Zora von Bogdán, * . . 4. Juni 1871. [Pišćanovec, Kom. Varasd, Slavonien.]

Sohn: Franz Georg Nicolaus Wenzel Julius Paul Alexander Ennis, * Novimarov bei Warasdin 24. April 1905.

(2) Karl Johann, * Prag 31. Dez. 1854, K. K. Oberst der Ldw., zuget. dem Min. für Ldesvert.; ✕ Wien 15. April 1890 mit — Marie Edler Schindler von Rottenhaag, * . . .

(3) Maria Irene Therese, * Kamen 9. Nov. 1865. [Wien.]

2) † Maria Leopoldine, * . . 19. Sept. 1825, † Prag . . 1910; ✕ . . 1854 mit Franz Frhrn Fleißner von Wostrowitz, † . . 13. April 1864, K. K. Obersten a. D.

2. † Karl Alexander, * Pičin 28. Dez. 1790, † Lážan-Milčić 15. Aug. 1871, Herr auf Lážan-Milčić, K. u. K. Km.; ⚔ Prag 7. Juni 1856 mit Henriette Freiin von Schönau, * Budweis 9. Mai 1832, † Bratronitz 3. Nov. 1897, StkrD. (wiederverm. Lážan 26. Nov. 1872 mit Joseph Frhrn Battaglia, † Bratronitz 1. Nov. 1891, Herrn auf Bratronitz, Böhmen).

Kinder: 1) Heinrich Julius, * Lážan-Enis 9. Febr. 1858, Herr auf Lážan-Milčić (seit 1628 im Bes. der Fam.) bei Blatna, Kr. Pisek, K. u. K. Km. und OLt. a. D.; ⚔ Prag 9. Febr. 1885 mit — Karoline Gfin von Waldstein und zu Wartenberg, * Linz 15. Aug. 1863. [Lážan-Enis, Böhmen.]

Tochter: Maria Henriette (Marietta) Karoline Bertha Zdenka Elisabeth, * Lážan-Enis 19. Nov. 1885; ⚔ Prag 17. Mai 1906 mit Adalbert Gfn von Thun und Hohenstein. [Lážan-Enis bei Blatná.]

2) Wilhelm Karl Alexander, * Lážan-Enis 4. März 1860, K. u. K. Km. und Rittm. a. D.; ⚔ Bubenč 7. Juli 1894 mit — Alice Freiin von Lanna, * Prag 27. Okt. 1868. [Meran.]

Kinder: (1) Wilhelm Adalbert Heinrich Franz Karl Alexius Hubert, * Prag 10. Mai 1896.
(2) Alexius Heinrich Franziskus Maria, * Gmunden 8. Sept. 1897.
(3) Franziska Alberta Carola Maria Huberta, * Prag 8. April 1899.
(4) Albert, * Prag 4. März 1901.

3) Carola Eleonore Mathilde, * Lážan-Enis 24. Juli 1863; ⚔ Prag 10. Okt. 1896 mit Ludwig Frhrn Korb von Weidenheim, Herrn auf Kundratitz, Rostel und Chodov, Böhmen. [Schloß Kundratitz bei Prag.]

Entreß-Fürsteneck.

Katholisch und evangelisch. — Württemb. Adel mit dem Prädikat „von Fürsteneck" d. d. . . 18. Dez. 1822; württemb. Frhr. (von Entreß-Fürsteneck) d. d. Stuttgart 16. Nov. 1858. — W. (1858): Gev. mit b. Herzschild, darin schrgl. ein g. Feuerhaken. 1 und 4 in R. ein s. Turm mit 3 schw. Fenstern, offenem Tor und beiderseits anschl. Mauern; 2 und 3 in S. ein schrgr. aufw. gekrümmter, r.-beflößter b. Fisch. Auf dem freiherrl. gekr. H. mit rechts r.-s., links b.-g. Decken 3 s. Straußfedern. — Erste Aufn. 1866; Näheres über die Standeserhebungen im Jahrg. 1867, S. 224. S. auch den gleichnamigen Artikel im Gothaischen Genealog. Taschenbuch der Briefadeligen Häuser, Bd. IV, 1910.

† Heinrich Gustav Adolf Freiherr von Entreß-Fürsteneck, * Spaichingen 20. Jan. 1798, † Stuttgart 19. Sept. 1876, Kgl. württemb. Gen.-Lt. a. D.; ⚔ . . 27. Jan. 1837 mit Theodolinde Wilhelmine Hedwig von Oppeln-Bronikowski, * . . 1818, † Leipzig 2. Sept. 1878.

Söhne: 1. † Eugen Ludwig Gustav Adolf Maria, * Ludwigsburg 23. Okt. 1838, † Karlsbad 28. Mai 1902, Kgl. preuß. Gen.-Major z. D.; ⚔ I) . . 2. Sept. 1869 mit Thekla Formis, * . . 9. Febr. 1849, † Cannstatt 15. April 1873; II) . . 12. Juni 1877 mit — Margarete Nette . ., * Beesenstedt 3. Juni 1856 (evang.). [Berlin.]

Kinder (evang.): a) 1r Ehe: 1) Helene, * Cannstatt 20. März 1871. — b) 2r Ehe: 2) Elisabeth Margarete, * Gardelegen 27. Juni 1878; ⚔ Berlin 16. Mai 1899 mit Joachim von Winterfeldt, Herrn auf Menkin und Fahrenholz, Kgl. preuß. OPräsidialrat a. D., Ldesdirektor der Prov. Brandenburg. [Berlin.]

3) Eberhard Heinrich Hermann, * Saarburg, Lothringen, 14. Aug. 1884, Kgl. preuß. OLt. im Ul.-Rgt Nr. 3, kmdt zum Mil.-Reitinstitut in Hannover; ⚔ Berlin 12. Okt. 1907 mit — Freda-Felicitas Burggfin und Gfin zu Dohna-Schlodien, * Berlin 8. Dez. 1883.

2. Gustav Adolf Heinrich Thaddäus, * . . 22. April 1844 (evang.), Kgl. württemb. Major a. D.; ⚔ I) Stuttgart 24. Mai 1870 mit Mathilde Auguste Sauters, * . . 17. Juli 1845 (gesch. im März 1878); II) . . 1. Mai 1887 mit — Maria Alvina Carlotta von der Crone, * Markkleeberg 17. Dez. 1864. [Dresden.]

Sohn 1r Ehe: Hans Adolf Heinrich, * Stuttgart 30. Juni 1876, Kgl. preuß. Olt. der Ref. des Hus.-Rgts Nr. 7; ⚔ Konstanz 1. Okt. 1903 mit — Carola Maria Emilie Jobst, * . . 25. Juli 1883 (s. Jahrg. 1905, S. 173). [Bonn.]

Enzberg, 1912.

Eötvös de Vásaros-Naményi.

Katholisch. — Ungar. Baronat d. d. Wien 2. Febr. 1768. — W.: Gev. mit gr. Spitze, darin ein gestufter s. Balken und b. Herzschild, darin ein g. Greif, der einen blanken Säbel schwingt, überhöht von einem g. Stern. 1 und 4 in S. einw. ein schw. Bär mit einem offenen Buch in der rechten Tatze; 2 und 3 in R. einw. ein g. Löwe mit 3 s. Lilien in den Pranken. Frhrnkr. und 3 gekr. H. Auf dem rechten mit schw.-s. Decke der Greif; auf dem mittl. mit b.-g. Decke ein vorw.-gek. geharn. Ritter mit blankem Schwert zw. 2 Büffelhörnern, das rechte von Schw. und S. get. und mit einer b., das linke von G. und R. get. und mit einer s. Fahne besteckt; auf dem linken H. mit r.-g. Decke der Löwe des Schildes. Schildhalter: 2 s. Einhörner. —. Erste Aufn. 1862; geschichtl. Notiz im Jahrg. 1862, S. 177.

† Joseph Baron Eötvös de Vásaros-Naményi, * Ofen 3. Sept. 1813, † Budapest 3. Febr. 1871, Kgl. ungar. Min. für Kultus und öffentl. Unterricht; ⚔ Budapest 13. Sept. 1842 mit — Agnes Rosty von Bárkocz, * Budapest 20. Sept. 1825, K. u. K. PD. [Budapest.]

Kinder: 1. Helene (Ilona), * Budapest 21. Mai 1846; ⚔ Ofen 2. Aug. 1868 mit Ludwig Návy de Feldeák. [Feldeák.]

2. Roland (Lorant), * Budapest 27. Juli 1848, Dr. phil., K. u. K. GRat, o. Prof. der höheren Physik an der Univ. Budapest, Präs. der ungar. Akad. der Wissensch., Kgl. ungar. Min. für Kultus und Unterricht a. D.; ⚔ Marienbad 28. Juli 1875 mit — Gisela Horváth, * Szombathely 30. Juli 1853. **Töchter:** 1) Rolanda Maria Agnes, * Budapest 10. Jan. 1878. 2) Helene (Ilona), * Budapest 4. Juni 1880.

3. Marie, * Budapest 10. Sept. 1851; ⚔ daf. 3. März 1886 mit Dr. jur. Ernst Frhrn von Plener, K. u. K. GRat, Präs. des gemeinsamen Obersten Rechnungshofes und Min. a. D., Mitgl. des Herrenh. des österr. Reichsrats auf Lebenszeit. [Wien.]

Erb von Rudtorffer.

Katholisch. — Österr. Adel- und Ritterstand d. d. Wien 26. Juli 1849; österr. Frhr. mit dem Prädikat „von Rudtorffer" d. d. Ischl 15. Juli (Diplom d. d. Wien 23. Juli) 1887. — W. (1887): Get.; oben in G. ein mit 5 g. Sternen bel. b. Schrägrechtsbalken; unten B. durch einen s. Faden gesp., rechts eine aufflegende, r.-bew. s. Taube, links auf s. Fels ein 3zinn. s. Turm mit 2 schw. Fenstern, auf der mittelsten Zinne mit einem Kreuzchen besteckt. Frhrnkr. und 2 gekr. H. Auf dem rechten mit b.-g. Decke ein nat. Edelweiß mit gr. Blätterstengeln; auf dem linken H. ein wachs. s. Löwe, in den Pranken

ein beschriebenes offenes Buch mit r. Schnitt und g. Einband vor sich haltend. Schildhalter: 2 nat. Löwen. Wahlspruch: Integritate et Adsiduitate. — Erste Aufn. und Näheres über die Standeserhebung im Jahrg. 1895, S. 212.

† Ferdinand Freiherr Erb von Rudtorffer, * Wien 23. Nov. 1833, † das. 19. März 1898, K. u. K. GRat und Sektionschef a. D.; ⚔ Wien 25. April 1863 mit — Alexandrine von Rudtorffer, * Tetschen 2. Dez. 1844. [Wien.]

Söhne: 1. Franz, * Wien 26. Juni 1865, K. K. Statth.-Sekr.; ⚔ . . mit — Olga Oskann-Pichorner, * . . . [Wien.]

2. Eduard, * Wien 25. Mai 1866, K. K. Bez.-OKommissär in Mödling, NÖsterr.; ⚔ Linz 26. April 1897 mit — Mathilde Dierzer von Traunthal, * Klein-München 3. Sept. 1874.
Sohn: Ferdinand Franz Eduard, * Amstetten 17. Jan. 1899.

3. Klemens, * Wien 8. Dez. 1867, K. u. K. Hof- und Min.-Rat im Min. des Kais. und Kgl. Hauses und des Äußern und Lt. a. D. [Wien.]

Erffa, 1912.

Erggelet.

. . . . . — Österr. Adel und Frhr. d. d. Wien 24. März 1808. — W.: Im Schw. über S. get. Schild ein vorw.-gek. Auerochsenkopf in gew. Farben. Frhrnkr. Schildhalter: 2 nat. Doggen. — Erste Aufn. und Näheres über die Standeserhebung im Jahrg. 1891, S. 191.

† Maximilian Freiherr von Erggelet, * . . 28. Okt. 1841, † Salzburg 31. Jan. 1890; ⚔ . . 21. Nov. 1872 mit Stella von Kende, * . . 4. Nov. 1847, † Genua 2. April 1903.

Kinder: 1. Rudolf, * . . 13. Aug. 1873, Herr auf Smolotel, Böhmen, Dr.; ⚔ Salzburg 21. April 1900 mit — Paula von Pausinger, * . . 1. Mai 1875. [. . .]

2. Marianne, * . . 6. Mai 1876, EStiftsD. des adel. Fräuleinstifts Cammin in Pomm. [Salzburg.]
Hierher gehört:

Pauline, * Wien 18. Juli 1830; ⚔ das. 1. Jan. 1853 mit Hugo Frhrn von Weckbecker, † Baden bei Wien 26. Juli 1903, K. u. K. FML. a. D. [Wien.]

Erhardt.

Lutherisch. — Adel und Frhr. im Fstt. Reuß Ä. L. d. d. . . 10. Jan. 1855 (für Friedrich Heinrich Ludwig Erhardt, s. u.). — W.: Durch einen b. Schrägrechtsbalken get.; oben in R. ein auf dem Balken liegender g. Löwe; unten in S. aus nat. Wolken ein im Ellenbogen gekrümmter nackter Arm, in der nach oben gerichteten Hand einen mit 4 (1, 2, 1) r. Rosen durchflochtenen gr. Kranz haltend. 2 gekr. H. Auf dem rechten mit r.-g. Decke der Löwe und auf dem linken mit schw.-s. Decke eine g. Rose zw. einem offenen schw. Flug. Wahlspruch: Furchtlos und treu. — Erste Aufn. und Näheres über die Standeserhebung im Jahrg. 1874, S. 162.

† Friedrich Heinrich Ludwig Freiherr von Erhardt, * Rostock 13. Juni 1819, † Dessau 13. Okt. 1906, Ghzgl. mecklenb.-schw. PLt. a. D.; ⚔ I) . .

1846 mit Anna Friederike Goldschmied, * . . Aug. 1826, † Freiburg i. Br. 1. Mai 1906 (gesch. und wiederverm.); II) . . 1858 mit Emma verw. von Oven, geb. Auffm Ordt, * . ., † . . 1863; III) Groß-Machnow, Kr. Teltow, 3. Dez. 1863 mit Anna Marie Luise von Steinsdorff, * Rauen 10. Mai 1829, † Alt-Rahlstedt, Holstein, 7. Juli 1910.

Kinder: a) 1r Ehe: 1. Leon Wilhelm Beatus Fritz, * Mustin, Mecklenb.-Schw., 30. März 1847, Kgl. preuß. Rittm. a. D. [preuß. Genehmigung zur Führung des Frhrntitels d. d. 23. Sept. 1868]; ✕ Hannover 3. April 1880 mit Isabelle Wessel, * Hannover 1. Jan. 1855, † Bonn 11. Febr. 1899. [Genf und Rom.]

Kinder: 1) Rudolf . . .
2) Alice . . .
3) Oswald . . .

2. Armand Emil Johann Cato, * Mustin 25. Mai 1848, Kais. deutscher Kpt. z. S. a. D.; ✕ I) Kaltenhof, Kr. Eckernförde, 10. Dez. 1880 mit Luise Siegelinde Freiin von Löwenstern, * Buckhagen, Kr. Flensburg, 5. Jan. 1855, † Cutin 25. Febr. 1901; II) Cutin 10. Mai 1905 mit Wilhelmine Gfin von Platen-Hallermund, * Sehlendorf 4. Febr. 1868, † Hamburg 3. Juni 1912 (s. Goth. Hofkalender, II. Abt.). [. . .]

Kinder: a) 1r Ehe: 1) Johanna Olga Röschen, * Kiel 16. Sept. 1881; ✕ das. 17. April 1906 mit Gustav Tenge, Ghzgl. oldenb. Reg.-Rat in Oldenburg.
2) Ernst Georg Hermann, * Kiel 28. Okt. 1885, Kgl. preuß. Lt. im Füs.-Rgt Nr. 86. [Flensburg.]
3) Anna Luise, * Lehe 10. Jan. 1887.
— b) 2r Ehe: 4) Hans Karl Wilhelm Gustav Alexander, * Cutin 26. Mai 1906.
— b) 2r Ehe: 3. Alice . ., * Friedersdorf, Kr. Lauban, 18. Okt. 1859; ✕ Detmold 12. April 1889 mit Arthur von Carnap, Kgl. preuß. Gen.-Major z. D. [. . .]
— c) 3r Ehe: 4. Friedrich Wilhelm, * Groß-Machnow 6. Nov. 1867. [Quickborn, Holstein.]

Erlanger.

Lutherisch und katholisch. — Sachsen-meining. Adel d. d. Meiningen 9. Okt. 1860; Anerkennung durch Ratsbeschluß der Freien Stadt Frankfurt d. d. 30. Okt. 1860; österr. Frhr. d. d. Wien 25. Aug. 1871; preuß. Anerkennung des Frhrnstandes d. d. Berlin 22. Mai 1872. — W.: Gesp.; rechts in B. ein f. Balken, bezl. von 2 die Kopfseite zeigenden f. Münzen; links in G. ein schw. Schiffsanker mit Querholz und Ring. Frhrnkr. Auf dem gekr. H. mit rechts b.-f., links schw.-g. Decken der Anker zw. einem offenen, rechts b. mit einem f., links g. mit einem schw. Balken bel. Flug. Schildhalter: 2 Greife. Wahlspruch: Rast' ich, so rost' ich. — Erste Aufn. 1897.

† Raphael Freiherr von Erlanger, * Wetzlar 27. Juni 1806, † Frankfurt a. M. 30. Jan. 1878 [portugiesischer barao auf Lebenszeit d. d. 19. Nov. 1859; Anerkennung durch Ratsbeschluß der Freien Stadt Frankfurt d. d. 6. März 1860]; ✕ I) Frankfurt a. M. 25. April 1827 mit Margarete Helene Albert, * Frankfurt a. M. 17. Nov. 1800, † das. 1. Juli 1834; II) Frankfurt a. M. 7. März 1835 mit Ida Margarete Helene Albert, * Frankfurt a. M. 29. Dez. 1809, † das. 28. Mai 1889.

Söhne: a) 1r Ehe: 1. † Friedrich Emil, * . . 19. Juni 1832, † Versailles 22. Mai 1911 [portug. barao auf Lebenszeit 26. Jan. 1866]; ✕ Paris 3. Okt. 1864 mit — Marguerite Mathilde Slidell, * New Orleans 19. Nov. 1842 (kath.). [Paris und London.]

Söhne (kath.): 1) † Raphael Slidell, * Paris 23. Juli 1865, † Heidelberg 29. Nov. 1897, Dr., a. o. Prof.; ⚔ München 28. Nov. 1894 mit — Marie Karola Franziska Roselyne Blennerhassett a. d. H. der Bts Blennerhassett, * London 5. Jan. 1876. [Paris und London.]
Kinder: (1) Heinrich Roland Kasimir, * Somerley, Hampshire, England, 24. Nov. 1895.
(2) Marie Mathilde Charlotte, * Heidelberg 5. Okt. 1897.
2) Emil Beaumont, * Paris 4. Juli 1866; ⚔ das. 6. Febr. 1895 mit — Marie Antoinette Katharine de Robert d'Acqueria de Rochegude a. d. H. der Marquis de Rochegude, * Hâvre 30. Aug. 1874. [Paris und London.]
Kinder: (1) Robert Frédéric Emil Regis, * London 24. Jan. 1896.
(2) Marie Mathilde Liliane, * London 12. Okt. 1901.
(3) Gérard John Leo, * Bexley Kent, Engl., 1. Juni 1906.
3) Frédéric Alfred, * Paris 29. Mai 1868. [London.]
4) François Rodolphe, * Paris 8. Juni 1872; ⚔ London 19. Juni 1897 mit — Maria Elisabeth Kleopha Scholastica Barbiellini-Amidei a. d. H. der Conte Barbiellini-Amidei, * Rom 14. Okt. 1875. [Paris.]
Sohn: Leo Frédéric Alfred, * London 2. Juli 1898.

2. † Wilhelm Hermann Karl, * Frankfurt a. M. 27. März 1834, † Nieder-Ingelheim 17. April 1909, Dr. jur., Gutsbes. in Nieder-Ingelheim; ⚔ Frankfurt a. M. 10. Okt. 1859 mit — Karoline Freiin von Bernus, * Frankfurt a. M. 19. Sept. 1843. [Nieder-Ingelheim.]
Sohn: Franz, * Nieder-Ingelheim 19. Juli 1860. [Nieder-Ingelheim.]

— b) 2r Ehe: 3. † Ludwig Gottlieb Friedrich, * Frankfurt a. M. 8. Sept. 1836, † das. 16. Febr. 1898; ⚔ Wien 4. Jan. 1870 mit — Mathilde Gabriele Alexander, * . . 23. Mai 1846. [Frankfurt a. M.]
Töchter: 1) Espérance, * London 5. Okt. 1870, ED. des Kgl. bayer. Theresien-O.; ⚔ Frankfurt a. M. 19. Jan. 1891 mit Alexander Pr. zu Solms-Braunfels (kath.), K. u. K. Km. und Rittm. der Res. des Hus.-Rgts Nr. 8. [Ober-Waltersdorf, NÖsterr.]
2) Margarete, * Frankfurt a. M. 10. März 1885; ⚔ das. 6. Febr. 1906 mit Jean Comte de Ségonzac. [. . .]

4. † Viktor Alexander,, * . . 10. Juni 1840, † Genf 9. Sept. 1894; ⚔ . . 6. April 1861 mit Henriette von Bognar, * . . 18. Dez. 1840, † Hall 5. Juni 1905.
Kinder: 1) Ludwig, * . . 5. März 1862, K. K. Major im Ldw.-Ul.-Rgt Nr. 1; ⚔ Ischl 25. Okt. 1907 mit — Emma Freyenfeld, geb. . ., * . . . [. . .]
2) Adolfine, * Wien 9. Okt. 1863; ⚔ Reichenau 26. Mai 1884 mit Alfred Gfn von Salm-Hoogstraeten (kath.). [Trautenberg bei Reichenau, NÖsterr.]
3) Ida Helene, * London 3. Okt. 1865; ⚔ Homburg v. d. H. 12. Juni 1886 mit Otto Gfn von Salm-Hoogstraeten (kath.), † Baden bei Wien 23. April 1907. [Baden bei Wien.]
4) † Viktor Raphael Mattheo, * . . Mai 1867, † Wien 25. Sept. 1907; ⚔ . . 13. März 1893 mit Alexandrine Mussicu, * . ., † Wien 28. Juni 1902.
(Soll einen Sohn hinterl. haben.)

Erskine.

Katholisch. — Abstammend von den Earls of Marr und Buccban in Schottland. — Immatrikuliert im Kgr. Bayern bei der Frhrnklasse 18. Jan. 1872. — W.: Gev.; 1 in S.

ein schw. Pfahl (StW.); 2 in B. ein g. Schrägrechtsbalken, begl. oben von 3 (2, 1), unten von 3 (1, 2) g. Stangen-Doppelkreuzchen; 3 in G. ein von B. und S. in 3 Reihen zu 7 Plätzen geschachter Balken; 4 in S. 3 r. Zwillingsbalken, bel. mit einem schw. Löwen. Auf dem H. mit schw.-f. Wulst, rechts schw.-f. und links b.-g. Decke ein wachs., im Ellenbogen gekrümmter nackter Arm, in der Faust eine hölzerne Keule schwingend. Wahlspruch: Trial by jury. — Erste Aufn. und Näheres über die Standeserhebungen im Jahrg. 1879, S. 170.

† James-Stuart Freiherr von Erskine, * . . 4. Sept. 1821 (evang.), † Pörnbach 4. Juni 1904; ⚔ . . 27. Febr. 1849 mit Wilhelmine Gfin von Törring-Minucci, * . . 16. Dez. 1827 (kath.), † . . 23. Febr. 1880. Kinder: 1. Hermine Marie, * Fring 19. Sept. 1852; ⚔ Seefeld 12. Aug. 1884 mit Dr. jur. Hermann von Sicherer, † Berchtesgaden 21. Sept. 1901, Kgl. bayer. GRat und o. Prof. der Rechte an der Univ. München. [München.]

2. Hermann David Montague, * . . 12. Febr. 1854, Kgl. bayer. Olt. a. D. [. . .]

Ertel von Krehlau.

Katholisch. — Wappenbrief d. d. Wien 21. Aug. 1661 (vom Kaiser Leopold I.); böhm. Adel d. d. Wien 19. Jan. 1728; böhm. Ritter mit dem Prädikat „von Krehlau" d. d. Wien 8. Jan. 1784; böhm. Frhr. mit Wappenbesserung d. d. Wien 26. Jan. 1793. — W. (1793): Gev. mit einem von S. und B. get. Herzschild, darin ein vorw.-gek. Mann in kurzem Rock, Hosen und Strümpfen in gew. Farben, schw. Schuhen und schw. Hut, in der Rechten ein Schwert emporhaltend. 1 und 4 in G. ein gekr. schw. Adler; 2 und 3 in B. ein zunehmender f. Halbmond. Frhrnkr. und 3 gekr. H. Auf dem rechten mit schw.-g. Decke der Adler; auf dem mittl. mit b.-s. Decke 3 b., f., b. Federn und auf dem linken H. mit b.-f. Decke ein mit dem Halbmond bel. b. Flügel. Schildhalter: 2 g. Löwen. Wahlspruch: Praemium fidelitatis. — Erste Aufn. und Näheres über die Standeserhebungen im Jahrg. 1849, S. 116.

Alfred Freiherr Ertel von Krehlau, * . . 28. Juli 1848. [. . .]

Esch, 1871. Eschenburg, s. Purtscher von Eschenburg.

Escherich.

Im eigenen Stamme erloschen.

Katholisch. — Adelsbestätigung 27. Juni 1643; Reichsritterstand mit dem Prädikat „von" d. d. Wien 9. Juli 1737; böhm. Ritter und Inkolat d. d. Wien 18. Okt. 1743; böhm. Frhr. d. d. Wien 26. Jan. 1790. — W. (1790): Gev.; 1 und 4 in B. auf einem in 2 Reihen von G. und B. geschachten Schildesfuß ein einw.-sprgb., g.-gekr. Löwe (Luchs); 2 und 3 in R. 2 geschr. Lilienstengel mit Blüten und gr. Blättern, überzogen von einem s. Querstrom. Frhrnkr. und 3 gekr. H. mit rechts b.-g., links r.-s. Decken. Auf dem rechten ein mit einem von G. und B. geschachten Balken bel. b. Flügel; auf dem mittl. der Löwe zw. 2 Büffelhörnern, das rechte von B. und G. get., das linke geschacht; auf dem linken H. ein wie 2 und 3 bez. Flügel. — Erste Aufn. und geschichtl. Übersicht im Jahrg. 1849, S. 117.

† Hermann Freiherr von Escherich, * . . 15. Juli 1815, † Teplitz 13. Nov. 1859, K. K. Km. und Oberst a. D.; ⚔ . . 1. Aug. 1855 mit — Maria

Theresia Freiin von Hennet, * . . 20. April 1828 (wiederverm. . . 8. Aug. 1861 mit Henry Dickinson, † . . 10. Aug. 1866, K. K. Oberstlt. im Inf.-Rgt Nr. 30 [Teplitz-Schönau]).

Esebeck, 1912.

Eskeles.

Im Mannesstamme erloschen.

Katholisch. — Erbländ.-österr. Adel mit „Edler von" d. d. Wien 6. Nov. 1797; österr. Ritter d. d. . . 12. März 1810 (Diplom d. d. Wien 8. April 1811); österr. Frhr. d. d. Wien 29. Sept. 1822; niederösterr. Herrenstand 24. Jan. 1840. — W. (1822): Gev. mit s. Herzschild, darin 2 gestürzte, doppelt-verschlungene gr.-belaubte Weinranken, ausw. mit je einer b. Traube. 1 und 4 in G. ein schw. Adler am Spalt; 2 und 3 in B. 2 gegeneinander aufger., ineinander-verschlungene, s.-geflügelte, grünliche Schlangen. Frhrnkr. und 3 gekr. H. Auf dem rechten und linken mit b.-s. Decken je 3 b., s., b. Straußfedern; auf dem mittl. mit schw.-g. Decke ein Doppeladler. Schildhalter: 2 nat. Kraniche. Wahlspruch: Patriae suisque. — Erste Aufn. 1877; Näheres über die Standeserhebungen im Jahrg. 1878, S. 195.

† Daniel (Denis) Bernhard Freiherr von Eskeles, * Wien 1. Okt. 1803, † das. 15. Jan. 1876, Chef des Bankhauses „Arnstein & Eskeles" in Wien; ⚔ Wien 6. Oktober 1831 mit Emilie Freiin von Brentano Cimarolly-Visconti, * Wien 28. Okt. 1809, † Ischl 5. Juli 1880.

Töchter: 1. Mathilde, * Wien 10. Aug. 1839; ⚔ Enzesfeld . . 1857 mit Joseph Marquis de Gabriac, † Paris 23. Nov. 1903, vorm. franz. Botschafter. [Paris.]

2. Emilie, * Wien 17. Febr. 1841; ⚔ Aigen bei Salzburg 16. Sept. 1862 mit Dr. jur. Theodor Frhrn von Raule, † Wien 10. Jan. 1884, K. K. Truchsessen. [Wien.]

3. Malvina, * Wien 10. Okt. 1842; ⚔ das. 2. März 1859 mit James Ritter von Baertling, † Graz 25. Juni 1894, K. u. K. Gen.-Major a. D. [Graz.]

4. Maria Flora Cäcilia Augusta, * Wien 26. Mai 1849; ⚔ das. 10. Jan. 1867 mit Wilhelm Gfn Saracini von Belfort, † Wien 11. April 1907, K. u. K. Km. und Rittm. a. D. [Wien und Povo, Tirol.]

Ettingshausen.

Katholisch. — Österr. Adel d. d. Wien 25. Febr. 1812; österr. Ritter d. d. Wien 11. Febr. 1857; österr. Frhr. d. d. Wien 30. Nov. 1866. — W.: Gev.; 1 in R. auf gr. Boden ein auf einem Schimmel einw.-galopp. ungar. Reiter in g.-verschnürtem Rock mit schw.-verbrämtem gr. Dolman, einen g.-gefaßten Säbel über sich schwingend; 2 in B. ein 8strahl. g. Stern; 3 in G. pfahlweise 2 b. Lilien zw. 2 balkenw.-stehenden gr. Kleeblättern; 4 in R. ein geharn. Reiter, sonst wie oben. Frhrnkr. und 2 gekr. H. Auf dem rechten mit r.-s. Decke ein im Ellenbogen gekrümmter, geharn., g.-geränderter Schwertarm; auf dem linken H. mit b.-g. Decke ein geschl., vorn b., mit einem 8strahl. g. Stern bel., hinten g. Flug. — Erste Aufn. und Näheres über die Standeserhebungen im Jahrg. 1877, S. 185.

† Konstantin Freiherr von Ettingshausen, * Wien 16. Juni 1826, † Graz 1. Febr. 1897, Dr. med., K. K. Reg.-Rat und o. Prof. der Botanik an der

Univ. Graz; ⚔ Wien 11. Juni 1853 mit Pauline Schrötter von Kristelli, * Wien 10. Febr. 1835, † Graz 6. April 1898.

Kinder: 1. Johanna, * Wien 30. März 1854; ⚔ I) Graz 7. Juli 1881 mit Normand Mac Leod of Mac Leod, † Paris . . 1895, Herrn auf Dunvegan-Castle, Schottl.; II) Wien 7. Nov. 1897 mit Vincenz Gfn Baillet de Latour, K. u. K. Km., GRat und vorm. Min. für Kultus und Unterricht. [Uiginish Lodge, Isle of Skye, und Wien.]

2. Pauline, * Wien 3. Jan. 1857. [Frohnleiten bei Graz.]

3. Othmar Georg Heinrich, * Goisern 20. Juni 1865, K. u. K. Rittm. i. R.; ⚔ Wien 6. Nov. 1895 mit — Marianne von Wasserburger, * Hüttelsdorf bei Wien 24. Aug. 1871. [Lehenhof bei Scheibbs, NÖsterr.]

Söhne: 1) Georg Paul Othmar Anton Maria, } Zwillinge, * Baden bei
2) Leonhard Konstantin Othmar Anton Maria, } Wien 16. Sept. 1896.

Eyb, Eynatten, 1912.

Eyrl von und zu Waldgries und Liebenaich.

Katholisch. — Wappenbrief d. d. München am Samstag vor Mariä Reinigung (1. Febr.) 1466 (vom Pfalzgfn Sigmund bei Rhein, Hzg von Bayern); Wappenbesserung d. d. Wien 1. Febr. 1556; Reichsadel mit Wappenbesserung und Rotwachsfreiheit d. d. Prag 2. Aug. 1589, bestätigt d. d. Innsbruck 14. April 1590 (durch Hzg Ferdinand von Österreich in Tirol); Wappenvereinigung mit dem Wappen der † Schenk von Liebenaich d. d. Graz 15. Mai 1602; Verleihung der Prädikate „von Waldgries und Liebenaich" d. d. Innsbruck 14. Okt. 1605; eingetragen in die Tiroler Adelsmatrikel 1605, Bestätigung hierüber 31. Mai 1607; Reichsfhr. und bayer. Frhr. d. d. München 3. Aug. 1790 (vom Kurfstn Karl Theodor von Pfalzbayern, als Reichsvikar), bestätigt d. d. Trient 31. März 1794 (vom Fstbischof Peter Vigilius von Trient); bestätigt als österr. Frhrnstand d. d. Gödöllö 5. Dez. (Diplom d. d. Wien 18. Dez.) 1880 und d. d. Wien 6. April (Plakatausfertigung und Wappenbestätigung d. d. Wien 13. April) 1882. — W. (1880): Gev. mit r. Herzschild, darin 3 (2, 1) weiße Eier. 1 und 4 in B. ein g. Stiergehörn mit Grind, die Hörner je mit 3 Straußfedern best. (StW.); 2 und 3 in Schw. auf g. Dreiberg ein aufger. g. Steigbaum mit beiderseits vorstehenden Sprossen. Frhrnkr. und 2 gekr. H. Auf dem rechten mit rechts b.-g., links r.-s. Decken 2 g. Büffelhörner, best. ausw. mit je 4 schw. Straußfedern; auf dem linken H. mit rechts r.-s., links schw.-g. Decken ein mit dem Steigbaum bel. schw. Flügel. Schildhalter: Rechts ein von B., S. und Schw. get. Löwe. — Erste Aufn., geschichtl. Übersicht und Stammreihe im Jahrg. 1887, S. 233.

† Georg Bernard Maria Freiherr von Eyrl von und zu Waldgries und Liebenaich, * Bozen 9. Okt. 1760, † das. 25. Dez. 1837; ⚔ I) Bozen 20. Juli 1789 mit Johanna Strehle von Löwenthal und Strehlburg, * Reutte . . 1767, † Bozen 23. Nov. 1797; II) St. Peter, Tirol, 4. Okt. 1802 mit Barbara von Egen zu Thurnstein, * Thurnstein 6. Nov. 1784, † Bozen 28. Sept. 1861.

Söhne 2r Ehe: 1. † Eduard, * Bozen 13. Okt. 1806, † das. 24. April 1874; ⚔ Bozen 6. Juli 1847 mit Anna von Hafner zu Buchenegg und Peintner, * Ober-Bozen 1. Aug. 1823, † Bozen 9. Febr. 1901.

Kinder: 1) Marie, * Bozen 21. Mai 1848; ⚔ das. 10. Jan. 1871 mit Aloys von Mackowitz, † Bozen 9. Febr. 1908. [Bozen.]

2) Georg Bernhard, * Bozen 17. April 1849, Ldtagsabg.; ⚔ Wien 23. Juni 1888 mit — Amalie Gfin von Gatterburg, * Retz 16. Aug. 1867. [Bozen.]

Söhne: (1) Diego Maria Konstantin Eduard Georg Bernhard, * Bozen 23. Dez. 1889, Dr. jur. [. . .]
(2) Egon Maria Eduard Georg Bernhard Aloys, * Bozen 6. Dez. 1892. [. . .]

2. † Bernhard, * Lengmoos 30. Juli 1818, † Innsbruck 19. Juli 1887, K. K. Major a. D.; ⚔ Bozen 19. Mai 1863 mit — Amalie Freiin Hausman zu Stetten, * Margreid 16. Dez. 1839. [Wien.]
Sohn: Bernhard Eduard, * Bozen 6. Mai 1866. [Wien.]

Faber.

Im Mannesstamme erloschen.

Evangelisch. — Bayer. Adel und Frhrnstand 23. Aug. (immatrikuliert 27. Nov.) 1881. — Besitz: Das 1887 errichtete Fideikommiß, bestehend aus den Gütern Geroldsgrün, Stein, Weihersbuch, Ödenreuth, Weiherhaus und Gaulenhofen, Schlierferhaide, Ober-Asbach, Appelhof, Zwiebelhof mit Fäßleinsberg, Anwanden, Steinweg, Regendorf mit Grub, Dürrenhembach mit Schwarzenbruck, Birkenlach, Nerreth und Sperbersloh (zus. ca 6000 ha) in den Reg.-Bez. OFranken, MFranken, OPfalz und Regensburg, und hiermit in Verbindung erbl. Reichsrat der Krone Bayern . . . — W.: In G. ein halber, oben von 2 b. Sternen beseiteter Mann in schw. Rock mit s. Kragen und solchen Knöpfen, sowie schw.-gestülpter r. Mütze, in der Rechten einen s. Hammer an hölzernem Stiele haltend. Frhrnkr. Auf dem gekr. H. mit schw.-g. Decke der Mann. — Erste Aufn. und Näheres über die Standeserhebung im Jahrg. 1895, S. 218.

† Karl Friedrich Wilhelm Freiherr von Faber, * Stein a. d. Rednitz 1. Sept. 1851, † Dürrenhembach 27. Juni 1893; ⚔ Stein 2. Okt. 1876 mit — Bertha Johanna Faber, * New York 11. April 1856. [Stein bei Nürnberg.]

Töchter: 1. Sophie Ottilie, * Stein 6. Sept. 1877; ⚔ das. 28. Febr. 1898 mit Alexander Gfn von Faber-Castell, Kgl. bayer. Rittm. à l. s. d. A. [Stein bei Nürnberg.]

2. Friederike Albertine Sophie, * Stein 7. Nov. 1878; ⚔ das. 28. Febr. 1905 mit Karl Frhrn von Hirschberg, Kgl. bayer. Km. und Gen.-Lt. z. D. [Hirschberg am Haarsee bei Weilheim.]

3. Johanna Hedwig, * Stein 17. Nov. 1882, ED. des Kgl. bayer. Theresien-O.; ⚔ Stein 27. Sept. 1903 mit Wolfgang Gfn zu Castell-Rüdenhausen, Kgl. preuß. Hptm. à l. s. d. A. (s. Goth. Hofkalender, II. Abt.). [Berlin.]

Fabrice.

Lutherisch. — Rittermäßiger Reichs- und erbländ.-österr. Adel d. d. Schloß Linz 19. Nov. 1644 (für die Vettern Fabricius); Annahme des Namens „von Fabrice" um 1700; in die mecklenb. Ritterschaft aufgenommen 11. Nov. 1801; Kgl. sächs. Genehmigung zur Führung des Frhrntitels d. d. Dresden 9. April 1898 (für die Nachkommen des 1850 † Friedrich Joseph Anton von Fabrice, soweit sie nicht bereits nach der Urkunde vom 1. Juli 1884 dem Gfnstande angehören). — W.: Get.; oben in S. ein gekr. nat. Kranich, in der rechten Kralle einen g. Stein haltend und von 2 r. Sternen beseitet; unten in R. ein abgehauener brauner Ast, aus dem eine s. Rose zw. 2 gr. Blättern hervorwächst. Auf dem H. mit r.-s. Decke der Kranich wachs. mit von S. und R. übereck get. Flügeln, die r. Hälften mit der s. Rose, die s. Hälften mit einem r. Stern bel. —

Erste Aufn. und Stammreihe im Jahrg. 1899, S. 223. S. auch Gothaisches Genealog. Taschenbuch der Briefadeligen Häuser, Bd. II, 1908.

† Friedrich Joseph Anton von Fabrice, * Roggendorf 30. Juli 1786, † das. 15. Sept. 1850, Kgl. sächs. Gen.-Lt. und OStallm.; ⚔ Dresden . . 1817 mit Charlotte Luise von Weißenbach, * Frauenhain 20. März 1798, † Schwerin 8. April 1855.

Söhne: 1. † Georg Friedrich Alfred Graf von Fabrice, * Quesnoy 23. Mai 1818, † Dresden 25. März 1891 (*s. Taschenbuch der Gräfl. Häuser*).

2. † August Friedrich Oswald Freiherr von Fabrice, * Bonn 8. Jan. 1820, † München 3. Juni 1898, Herr auf Roggendorf, Kgl. sächs. Khr, WGRat und a. o. G. u. b. M. a. D.; ⚔ Dresden 4. Jan. 1846 mit Helene Gfin von Reichenbach-Lessonitz, * Wilhelmshöhe bei Cassel 8. Aug. 1825, † München 14. Mai 1898.

Sohn: Wilhelm Friedrich Maximilian, * Dresden 30. Aug. 1845, Kurfstl. hess. Khr; ⚔ Dresden 13. Sept. 1874 mit — Amalie (Ilma) Marianne Elisabeth Marie gesch. Freifrau von Maltzahn, geb. Almásy von Zsadány und Török-Szent-Miklós, * Budapest 20. Febr. 1842 (kath.). [Schloß Gottlieben am Bodensee, Kanton Thurgau, und Florenz.]

Töchter: (1) Ellinka Helene Rosa, * Marseille 30. Mai 1875; ⚔ Konstanz 18. Mai 1896 mit Dr. Paul Gans. [Schmölz bei Garmisch.]

(2) Luigina Zoë Friederike Antoinette Victorine, * Nonnenhorn, Bayern, 30. Juli 1876 [Schloß Gottlieben]; ⚔ I) Gottlieben 24. Mai 1894 mit Walther Sturtzkopf, † Konstanz 5. Okt. 1898; II) Gottlieben 20. Nov. 1901 mit Edgar Böcking (gesch. . .), Kgl. preuß. Rittm. z. D.

(3) Ilma Frieda Rosa, * Ziegelhaus bei Lindau 28. März 1877; ⚔ Gottlieben . . mit Carlo Halm-Nicolai. [München.]

(4) Blanche Etelka Franziska, * Gottlieben 5. April 1880 [Hofheim, Taunus]; ⚔ Gottlieben 7. Aug. 1902 mit Emanuel Frhrn von Bodman (gesch. Juli 1910).

(5) Agnes Goldi Luise Sophie, * Gottlieben 28. Dez. 1881; ⚔ das. mit Walther von Stockar-Scherer-Castell. [Schloß Castell, Thurgau.]

3. † Friedrich Ludwig Bernhard Freiherr von Fabrice, * Frankfurt a. M. 1. Juli 1827, † (gefallen bei) Gitschin 29. Juni 1866, Kgl. sächs. Rittm. im 3. Reiterrgt; ⚔ Wechselburg 7. Juni 1853 mit Ida Gfin von Schönburg-Glauchau und Waldenburg, * Wechselburg 14. Juni 1829, † Gusow 3. April 1902.

Töchter: 1) Luise Friederike, * Heidelberg 16. April 1859; ⚔ Baden-Baden 26. Nov. 1887 mit Wilhelm Pr. zu Löwenstein-Wertheim-Freudenberg, Kgl. preuß. Rittm. à l. s. d. A. [Heidelberg.]

2) Elisabeth Mathilde, * Grimma 2. Aug. 1860, Konventualin des Klosters Ribnitz, Mecklenb.-Schw.

3) Margarete Olga, * Grimma 26. Juni 1862, Ghzgl. hess. ED.; ⚔ Gusow 15. März 1898 mit Franz von Pfuhlstein, Kgl. preuß. Gen.-Lt. z. D. [Eberswalde.]

4) Frida Ida, * Pegau 29. Aug. 1864, Herrin auf Netzschkau, Kgr. Sachsen, Gusow und Platkow, Preußen, ED. des Kgl. bayer. Theresien-O.; ⚔ Karlsruhe 26. Okt. 1886 mit Klemens Gfn und Herrn von Schönburg ꝛc., † Berlin 19. Okt. 1900, Herrn der Rezeßherrschaft Hinter-Glauchau ꝛc., Kgl. preuß. Gen.-Major à l. s. d. A. (s. Goth. Hofkalender, II. Abt.). [Gusow.]

5) Adele Friederike, * Pegau 20. Nov. 1866, erspekt. auf Ribnitz. [Gusow.]

Fahnenberg.

Katholisch. — Reichsadel mit dem Prädikat „von Fahnenberg" d. d. Wien 27. Febr. 1715 (für Dr. jur. utr. Franz Ferdinand Mayer, Stadtschreiber in Freiburg i. Br.; s. Jahrg. 1867, S. 233); aufgenommen in die breisgauische und in die fränkische Reichsritterschaft, Kantons Rhön-Werra; immatrikuliert im Kgr. Bayern bei der Frhrnklasse 25. Nov. 1835. — W.: In R. auf gr. Dreihügel ein g.-bew. und -gekr. schw. Adler, in der rechten Klaue eine r.-gestreifte s. Fahne, in der linken 3 nat. Schlüssel haltend, das Ganze überzogen von einem s. Balken. Auf dem gekr. H. mit r.-s. Decke der Adler. — Erste Aufn. und Näheres über die Standeserhebungen im Jahrg. 1855, S. 151.

(S. Jahrg. 1907, S. 184; neuere Nachrichten über den Personalbestand fehlen.)

Failly-Goltstein*.

Katholisch. — Stammhaus: Failly am rechten Ufer der Olain bei Marville, Lothringen. Erstes Auftreten 1262[1]). — Belg. Anerkennung des Baronats (primogen.) 27. Juni 1857; preuß. Frhr unter dem Namen eines Frhrn „von Failly-Goltstein" nach dem Rechte der Erstgeburt und geknüpft an den Besitz des Rittergutes Breil, Kr. Geilenkirchen, d. d. Bad Ems 2. Juli 1886. — W. (1886): Gev.; 1 und 4 (StW.) in S. eine entwurzelte, 3blättr. r. Stechpalmenstaude, beseitet von 2 zugewendeten, gestümmelten schw. Amseln; 2 und 3 (Goltstein) siebenmal von G. und B. get. Frhrnkr. und 2 gekr. H. Auf dem rechten mit r.-s. Decke ein wachs., einw.-gek., r.-bez. und -bew. schw. Greif zw. einem geschl. r. Flug; auf dem linken H. mit b.-g. Decke ein r. Adler zw. 2 von G. und B. 7mal get. Büffelhörnern. Schildhalter: Rechts ein schw. Greif, links ein s.-gezahnter schw. Elefant. — Erste Aufn. und Näheres über die Standeserhebung im Jahrg. 1891, S. 197.

Amadeus Alexander Georg Arthur Maria Hubert 1. Freiherr von Failly-Goltstein, * Brüssel 18. April 1864, Kgl. preuß. Rittm. der Res. a. D., ERr des souv. Malt.-RrO.; ⚔ Obsinnig 7. Okt. 1890 mit — Auguste Freiin von Fürstenberg a. d. H. Stammheim, * Obsinnig 21. Juni 1869 (s. Taschenbuch der Gräfl. Häuser). [Schloß Breil.]

Kinder, von Failly: 1. Viktor Hubert Joseph Maria, * Breil 16. Okt. 1891, Kgl. preuß. Fähnr. im Feldart.-Rgt Nr. 22. [Münster i. W.]
2. Elisabeth Margarete Klementine Maria Josepha Huberta, * Breil 16. Febr. 1893.
3. Franz Kaspar Hubert Joseph Maria, * Breil 16. Nov. 1894.
4. Friedrich Paul Aloysius Hubert Joseph Maria, * Breil 20. Sept. 1906.

Falke von Lilienstein.

Katholisch. — Erbländ.-österr. Adel mit dem Prädikat „von Lilienstein" d. d. Wien 10. Nov. 1786; österr. Frhr. d. d. Wien 17. Juli 1876. — W. (1876): Gev.; 1 in Schw. einw. ein nat. Edelfalke; 2 in B. eine aus grauem Gestein an gr. Blätterstengel wachs. nat. Lilie; 3 in B. ein im Ellenbogen gekrümmter geharn. Schwertarm; 4 in Schw. ein einw.-gek., r.-bez. g. Löwe, in der rechten Pranke einen g. Fingerring mit Rubinstein vor sich haltend. Frhrnkr. und 3 gekr. H. mit rechts schw.-g., links b.-s. Decken. Auf dem rechten ein geschl., vorn mit dem Ring bel. schw. Flug; auf dem mittl. ein vorw.-gek., nach rechts sehender nat. Edelfalke und auf dem linken ein geschl., vorn mit der Lilie bel. b. Flug. Wahlspruch: Vorwärts und aufwärts. — Erste Aufn. und Näheres über die Standeserhebungen im Jahrg. 1879, S. 180.

† Johann Baptist Freiherr Falke von Lilienstein, * Ofen 21. Mai

[1]) S. Ann. de la Noblesse de Belgique, 1858, p. 151.

1827, † Wien 28. Mai 1895, K. u. K. Sektionschef im Min. des Kais. und Kgl. Hauses und des Äußern; ⚔ . . 20. Nov. 1858 mit — Amalie Rosalie von Szobovits, * Ofen 20. Juni 1837. [. . .]

Kinder: 1. Ludwig Franz Johann Baptist, * . . 12. April 1861, K. u. K. Konsul, im Min. des Kais. und Kgl. Hauses und des Äußern. [Wien.]

2. Johann Baptist Franz Wilhelm, * . . 24. Sept. 1862, K. K. OBesger.-Rat in Klagenfurt, Schriftsteller (Hans Falke); ⚔ . . 21. Sept. 1896 mit — Bertha Anna Mathes, * Cilli 31. Mai 1870.

Kinder: 1) Margarete Anna Amalie, * Görz 8. Aug. 1899.

2) Johann Karl Arnold, * Görz 29. Dez. 1900.

3. Helene Therese Amalie, * . . 19. April 1864; ⚔ . . mit Duśan von Preradović, K. u. K. Linienschiff-Kpt. i. R. [Pola.]

4. Rosa Amalie Theresia, * . . 28. Aug. 1865.

5. Amalie, * . . 10. Aug. 1867.

6. Gisela Therese Josepha, * . . 2. Jan. 1871.

7. Gabriele Konstanze Therese, * . . 4. Sept. 1876; ⚔ Wien 30. Okt. 1899 mit Dr. jur. Oskar Ritter Negedly von Savenegg, K. K. Statth.-Sekr. [. . .]

Falkener.

Blüht nur im Weibesstamme.

Reformiert. — Preuß. Genehmigung zur Fortführung des Barontitels d. d. Berlin 19. Febr. 1873; Wappenverleihung d. d. Berlin 1. Dez. 1882. — W. (1882): Gev.; 1 und 4 in S. ein nat. Edelfalke; 2 und 3 in B. ein g.-gekr., von S. und Schw. 8mal gestreifter Löwe. Frhrnkr. Auf dem gekr. H. mit schw.-s. Decke ein 8strahl. g. Stern zw. einem offenen schw. Flug. — Erste Aufn. und geschichtl. Notiz im Jahrg. 1905, S. 182.

† Marie Catharine Baronin von Falkener, geb. Lindner, * Leonberg 5. Febr. 1819, † Vacha 22. Febr. 1904; morg. ⚔ Gernsbach 19. Okt. 1842 mit Franz Philipp August Pr. von Hessen-Philippsthal, * Philippsthal 26. Jan. 1805, † Nancy 23. Juni 1861, K. K. Obersten a. D.

Kinder: 1. Marie Konstanze, * Boudonville bei Nancy 13. März 1847 [sachsen-meining. Gfnstand als „Gfin von Grebenstein" 12. Sept. 1885] (**s. Taschenbuch der Gräfl. Häuser unter Grebenstein**).

2. Marie Victoire, * Boudonville 24. Febr. 1859; ⚔ Cassel 28. März 1886 mit Karl Rall, Pfarrer. [Trusen, Kr. Schmalkalden.]

Falkenhausen.

Die Stifter der beiden Häuser waren Brüder. — W.: In B. ein 3kantiger s. Balken, auf dem ein g.-bew. nat. Jagdfalke sitzt, dessen Kopf eine r. Haube mit Schellen bedeckt. Auf dem b.-s. bewulsteten H. mit solcher Decke der Falke. — Erste Aufn. 1857; geschichtl. Übersicht im Jahrg. 1858, S. 158.

A. Haus Trautskirchen.

Lutherisch und katholisch. — Reichsadel und Reichsfhr. unter dem Namen „von Falkenhausen" d. d. Wien 12. März 1747 (für Karl Friedrich, * 20. Okt. 1734, † 13. Okt. 1796); immatrikuliert im Kgr. Bayern bei der Frhrnklasse 11. Jan. 1813.

† Karl Friedrich Wilhelm Philipp Freiherr von Falkenhausen, * Ansbach 11. Aug. 1760, † Breslau 6. Okt. 1835, Kgl. preuß. GRat und OBesger.-Präs.; ⚔ I) Ansbach 12. Febr. 1783 mit Karoline Freiin von Marde-

feldt, * . ., † . . 24. Dez. 1783; II) . . 25. Aug. 1785 mit Wilhelmine von Carlowitz, * . . 24. Sept. 1764, † . . 23. April 1849.

Söhne 2r Ehe: 1. † Friedrich Wilhelm Ernst Heinrich Alexander, * Ansbach 9. Aug. 1795, † Breslau 27. Okt. 1875, Kgl. preuß. Oberst a. D.; ⚔ I) Berlin 16. Mai 1819 mit Auguste Emilie von Hedemann, * Berlin 21. Mai 1799, † . . 21. April 1858 (gesch. Aug. 1842); II) Neiße 25. Nov. 18.. mit Emilie Benckendorff, * . . 27. April 1818, † Breslau 3. Nov. 1891.

Sohn 1r Ehe: † Alexander, * Breslau 24. Jan. 1821, † das. 5. Juni 1889, Kgl. preuß. Gen.-Lt. z. D.; ⚔ Guben 21. Sept. 1843 mit — Katharina von Rouanet, * Agorowo bei Tula, Rußland, 8. Febr. 1825, † Breslau 1. Jan. 1907.

Sohn: Ludwig Alexander Friedrich August Philipp, * Guben 13. Sept. 1844, Kgl. preuß. Gen. der Inf. z. D., RRr des Joh.-O.; ⚔ I) Königswalde 17. Sept. 1868 mit Helene Julie Auguste Ferdinandine von Waldow und Reitzenstein, * Potsdam 13. Nov. 1847, † Köln 18. März 1886; II) . . 10. März 1902 mit — Alice Petzoldt, * Chemnitz 13. Aug. 1863. [Berlin.]

Kinder 1r Ehe: a. Friedrich Karl Cäsar Alexander, * Potsdam 21. Aug. 1869, Kgl. preuß. Geh.-OReg.- und vortr. Rat im Min. für Ldwirtschaft, Domänen und Forsten, Rittm. der Res. des Ul.-Rgts Nr. 3; ⚔ Lieberose 4. Dez. 1896 mit — Marie Charlotte von der Marwitz, * Friedersdorf 13. Mai 1873. [Berlin.]

Kinder: a) Gotthard Ludwig Dietrich Hans, * Lübben 20. Jan. 1899.

b) Marie Helene, * Lübben 15. Juni 1900.

c) Friedrich, * Lübben 16. Nov. 1902.

b. Katharina Helene Margarete Elsa, * Königswalde 27. Juli 1872; ⚔ das. 12. Juli 1898 mit Adolf von Deines, † Frankfurt a. M. 17. Nov. 1911, Kgl. preuß. Gen. der Kav. z. D., à l. s. des Hus.-Rgts Nr. 7, Gen.-Adj. Sr. M. des Kaisers und Königs. [Hanau.]

2. † Julius Friedrich, * . . 13. Febr. 1804, † Breslau 12. Febr. 1847, Kgl. preuß. Justizrat; ⚔ I) Breslau 24. Mai 1836 mit Maria Konstantia Pauline Dreßler, * . . 3. Mai 1810, † Breslau 10. Okt. 1840; II) Breslau 12. Aug. 1842 mit Ottilie Erbrich, * . . 11. Jan. 1816, † Adlershof 6. Aug. 1893.

Kinder: a) 1r Ehe: 1) † Antonie, * . . 4. Dez. 1836, † Görlitz . . Jan. 1912; ⚔ Hünern bei Ohlau 26. Sept. 1854 mit Richard Baron, † . ., Kgl. preuß. Reg.- und Konsist.-Rat.

2) Anna Wilhelmine Pauline Juliane, * Breslau 3. Sept. 1837. [Breslau.]

3) Elisabeth Karoline Julie Pauline, * Breslau 1. April 1839. [Breslau.]

— b) 2r Ehe: 4) Olga Wilhelmine Henriette Maria Johanna, * Breslau 19. März 1844; ⚔ Erdmannsdorf 20. Mai 1868 mit Karl von Stutterheim, Kgl. preuß. Polizeihptm. in Berlin und Lt. a. D.

5) † Julius Heinrich Ernst Friedrich, * Breslau 20. April 1847, † Schmiedeberg 2. April 1896, Kgl. preuß. Oberstlt. a. D.; ⚔ . . 1. Jan. 1874 mit — Elisabeth Günther, * Polnisch-Wartenberg 21. Jan. 1854. [Cunnersdorf im Riesengeb.]

Kinder: (1) Günther Julius Heinrich Friedrich, * Bergkehle, Kr. Trebnitz, 6. Mai 1875, Kgl. preuß. Hptm. und Komp.-Chef im Inf.-Rgt Nr. 94; ⚔ . . 10. Jan. 1908 mit — Elli Lipinski, * Werndorf, Kr. Trebnitz, 11. Okt. 1885. [Weimar.]

Kinder: a. Hans Joachim, * Windhuk 2. Nov. 1908.

b. Gerda Ellinor Elisabeth Margot, * Omaruru, SWAfr., 4. Nov. 1909.

(2) Elinor Rosa Gabriele Katharina, * Bergkehle 14. Mai 1877.

(3) Hans Günther Heinrich Julius, * Bergkehle 7. Juli 1879, Kgl. preuß. Olt. im Gren.-Rgt Nr. 11. [Breslau.]

Halbbrüder

aus des Vaters 2r Ehe mit Florentine von Beust.

1. † Karl Wilhelm Friedrich Philipp Ernst, * . . 10. Juni 1771, † . . 22. Aug. 1825, K. K. Rittm., Kgl. bayer. Major und Kmdt des 2. Jägerbat., welches er errichtete; ⚔ 1) . . mit Luise Gfin Folliot von Crenneville, * . ., † . .; II) . . mit Elisabeth Charlotte Wilhelmine Freiin von Schaumberg, * . . 12. Okt. 1786, † . . .

   Sohn 1r Ehe: † Edmund, * Trautskirchen 23. Mai 1803, † Graz 26. Jan. 1872, K. u. K. Oberst a. D.; ⚔ Graz 25. Juli 1850 mit Klothilde Franziska Therese Pickl Edler von Witkenberg, * Padua 7. Sept. 1828, † Venedig 19. Juni 1863.

   Söhne: (1) † Wilhelm Edmund Ludwig Joseph, * Graz 20. Nov. 1851, † Görz 28. Mai 1890; ⚔ Graz 3. Jan. 1881 mit — Helene Gfin Aprarin, * . . (kath.). [Linz.]

   Söhne (kath.): a. Gottfried Karl Edmund Maria, * Innsbruck 25. Okt. 1881, Schauspieler, K. u. K. Olt. der Ref. des Feldkan.-Rgts Nr. 40; ⚔ Linz . . 1908 mit — Frieda Margareta Johanna Irene von Görtz, * Troppau 28. Nov. 1884. [Coburg und Gotha.]

   b. Wilhelm Kaspar Johannes Maria, * Innsbruck 31. Okt. 1882. [Nizza.]

   (2) Edmund, * . . 11. April 1853; ⚔ . . 22. Aug. 1896 mit — Marie von Baumann, * . . . [. . .]

2. † Friedrich, * Ansbach 16. März 1781, † Pischkowitz 12. Juni 1840, Herr auf Pischkowitz, Birgwitz und Wallisfurth, Gfschaft Glatz, Kgl. preuß. Oberstlt. a. D., Kr des Joh.-O.; ⚔ Eckersdorf 26. Mai 1812 mit Charlotte Gfin von Magnis, * . . 19. Sept. 1791, † . . 28. Sept. 1867.

   Adoptivsohn: † Andreas Friedrich Gustav, * Würzburg 22. Febr. 1802, † Wallisfurth 8. Jan. 1881. (S. den Artikel Falkenhausen und Friedenthal-Falkenhausen.)

B. Haus Wald.

Lutherisch. — Reichsadel und Reichsfrhr. unter dem Namen „von Falkenhausen" d. d. Wien 22. Jan. 1754 (für Friedrich Ferdinand Ludwig); immatrikuliert im Kgr. Bayern bei der Frhrnklasse 12. März 1813.

† Julius Otto Christian Freiherr von Falkenhausen, * . . 13. Jan. 1777, † Wald 20. Jan. 1841, Herr auf Wald und Laufenbürg; ⚔ . . 12. Aug. 1805 mit Julie Sophie Gfin von Platen-Hallermund, * . . 8. Juni 1787, † . . . 16. Okt. 1838.

Söhne: 1. † Friedrich, * Laufenbürg 28. Dez. 1807, † Wald 12. Mai 1880, Kgl. bayer. Major a. D.; ⚔ . . 16. Mai 1843 mit Karoline Fronmüller, * . . 10. Nov. 1818, † Ansbach 11. April 1887.

Sohn: † Alexander, * Dillingen 23. Nov. 1845, † Konstanz 27. Okt. 1899, Kgl. bayer. Km. und Oberst a. D.; ⚔ Aarau 7. Okt. 1872 mit — Alice Hagnauer, * Aarau, Schweiz, 27. Okt. 1851 (wiederverm. mit Eduard Remy, Olt. a. D. [Konstanz]).

Sohn: Walther, * Ansbach 18. Juli 1873, Mitherr auf Wald und Laufenbürg, Kgl. bayer. Km. und Olt. der Ref. des 7. Feldart.-Rgts, Kais. deutscher Konsul in Kairo, EMr des Joh.-O.; ⚔ Worms 19. Febr. 1903 mit — Maria Schoen, * Worms 14. Juli 1879.

Töchter: a. Elisabeth, * Sofia 21. Febr. 1904.

b. Hanna, * Antwerpen 18. Mai 1908.

2. † Adolf, * Laufenbürg 8. Dez. 1808, † Wald 21. Dez. 1860, Kgl. bayer.

Rittm. a. D.; ⚔ . . 23. Nov. 1845 mit Magdalena Süs, * Speyer 6. April 1816, † Ansbach 2. Dez. 1896.

3. † Eduard, * Laufenbürg 23. Mai 1812, † Wald 21. Nov. 1867; ⚔ Wald 8. Sept. 1846 mit Maria Leopoldine Antonie Karoline von Le Suire, * Burghausen 30. März 1827, † Kuttenplan 19. Juli 1851.

Söhne: 1) † Wilhelm, * Wald 28. Aug. 1847, † München 27. Dez. 1901, Kgl. bayer. Hptm. a. D.; ⚔ Erlangen 12. Mai 1873 mit — Magdalena Neuper, * Berneck 26. Sept. 1852. [München.]

Kinder: (1) Eduard Julius Wilhelm, * Ingolstadt 27. Sept. 1875, Mitherr auf Wald und Laufenbürg, Kgl. bayer. Hptm. und Komp.-Chef im Inf.-Leibrgt; ⚔ Wald 7. Mai 1905 mit — Elfriede Theodore Pohl, * Bayreuth 22. Aug. 1876. [München.]

Töchter: a. Helene Eugenie Maria Magda, * München 28. Okt. 1906. b. Annemarie, * Ingolstadt 8. Sept. 1909.

(2) Richard, * Ingolstadt 11. Nov. 1876, Mitherr auf Wald und Laufenbürg, Kgl. bayer. Hptm. und Komp.-Chef im Inf.-Leibrgt. [München.]

(3) Olga, * Ingolstadt 8. März 1880.

(4) Magdalena, * München 22. Nov. 1896.

2) † Julius, * Wald 26. Aug. 1848, † München 11. Juli 1909, Mitherr auf Wald und Laufenbürg, Kgl. bayer. Oberstlt. a. D.; ⚔ Bamberg 22. Febr. 1873 mit Mathilde Röhring, * Bamberg 13. Nov. 1851, † München 25. Aug. 1891.

Kinder: (1) Marie, * Bamberg 18. Dez. 1873.

(2) Wilhelm, * Dillingen 15. Jan. 1876, Mitherr auf Wald und Laufenbürg, Kgl. bayer. OLt. im Inf.-Leibrgt; ⚔ Leonberg, OPfalz, 4. Aug. 1906 mit — Juliana Gfin von der Mühle-Eckart, * Pirkensee 30. Juni 1883 (kath.). [München.]

Sohn (kath.): Alexander Karl Ludwig Richard, * . . 22. Mai 1907.

(3) Alexander, * Dillingen 15. Juni 1878, Mitherr auf Wald und Laufenbürg, Kgl. bayer. OLt. im 9. Inf.-Rgt. [Würzburg.]

4. † Ludwig, * Wald 9. Sept. 1816, † das. . . Okt. 1889, Fstl. liechtenstein. OLt. a. D.; ⚔ . . mit — Babette Heubeck, * . . 27. Juni 1824. [Windsheim, MFranken.]

Kinder: 1) Marie, * . . 19. Sept. 1846.

2) Sophie Marie, * . . 16. März 1849; ⚔ Wald 30. Juni 1881 mit Karl Friedrich von Tscharner, † . . 25. März 1895, K. u. K. Rittm. a. D. [Wildberg.]

3) Hugo-Heinrich, * . . 21. Okt. 1853; ⚔ . . 25. Aug. 1883 mit — Anna Lindner, * . . . [New York.]

4) Julie Johanna Alexandrine, * . . 8. Juni 1855; ⚔ . . 8. Juni 1879 mit Karl Schapper, Herrn auf Schafhof.

5) Ludovike Alexandrine Johanna, * . . 19. Nov. 1856; ⚔ . . 26. Mai 1880 mit Max Hirz, Pfarrer in Floß, OPfalz.

6) Adolf Friedrich Eduard Anton, * . . 28. Sept. 1863; ⚔ . . 25. Aug. 1891 mit — Jetta Wagner, * . . . [Pirkachshof, UFranken.]

Falkenhausen (Friedenthal-Falkenhausen)*.

Lutherisch. — Preuß. Adel d. d. Berlin 20. April 1836 (für Andreas Friedrich Gustav — s. unten —, Adoptivsohn des Frhrn Friedrich von Falkenhausen a. d. H. Trautskirchen, * 16. März 1781, † 12. Juni 1840, Herr auf Wallisfurth ꝛc.); preuß. Frhr. d. d. Doberan 4. Sept. 1862 (für Andreas Friedrich Gustav und seine vier Söhne: Friedrich, Konrad, Alexander und Ernst, sowie deren Nachfolger je nach dem Rechte der Erstgeburt im Besitz von Wallisfurth [Friedrich], von Bielau und Steinhübel [Konrad], von Mohrau und Eylau [Alexander], von Broslawitz [Ernst]. Die für Weitervererbung des

Frhrntitels in den vier Linien gestellten Bedingungen sind infolge veränderter Besitzverhältnisse sämtlich unerfüllt geblieben).

† Andreas Friedrich Gustav Freiherr von Falkenhausen, * Würzburg 22. Febr. 1802, † Wallisfurth 8. Jan. 1881; ⚭ Hermannswaldau 28. April 1839 mit Elisabeth Dorothea von Kameke a. d. H. Vietzow, * Stettin 14. Dez. 1817, † Breslau 12. Mai 1890.

Kinder: 1. † Alexander, * Wallisfurth 12. Juli 1844, † Kötschenbroda 7. Juli 1909, Kgl. preuß. Rittm. a. D.; ⚭ Dessau 27. April 1875 mit — Elisabeth Freiin Schuler von Senden, * Trier 22. Dez. 1853. [Dresden.]

Kinder von Falkenhausen (wegen nicht erfüllter Bedingungen vererbt der Frhrnstand nicht weiter): 1) Alexander Alfred Ernst Konrad Friedrich, * Blumenthal 29. Okt. 1878, Klg. preuß. Hptm. im Gen.-Stab d. A., Mil.-Att. bei der Kais. deutschen Botsch. in Tokio; ⚭ . . 27. Sept. 1903 mit — Paula von Wedderkop, * Oldenburg 8. Okt. 1879.

2) Ernst Leopold Alexander Konrad, * Blumenthal 5. Nov. 1880, Kgl. preuß. Oblt. im Feldart.-Rgt Nr. 6, kmdt beim Gen.-Stab; ⚭ . . 3. April 1907 mit — Toni Engelbrecht, * . . . [Berlin.]

Sohn: Alexander Gustav Ludwig Mortimer, * . . 17. Febr. 1908.

3) Tessa Marie Ottilie, * Warmbrunn 23. Febr. 1882; ⚭ Brieg 30. April 1901 mit Max Frhrn Schuler von Senden, † Dresden 7. Okt. 1912, Kgl. preuß. Gen.-Lt. z. D. [Dresden.]

4) Renate Elisabeth Marcelle Hedwig, * Warmbrunn 25. Aug. 1884; ⚭ Brieg 25. Sept. 1907 mit Richard Moeller, Kgl. preuß. Hptm. und Komp.-Chef im Inf.-Rgt Nr. 147. [Lyck.]

5) Konrad Kraft Mortimer, * Blumenthal 7. Dez. 1885, Kais. deutscher Lt. z. See a. D. [Ostafrika.]

6) Margot Elisabeth Dorothea Ludovika Hermine, * Blumenthal 9. Juni 1887.

7) Mortimer Ernst Georg, * Brieg 17. Febr. 1892, stud. med. [. . .]

8) Hans Joachim Ernst Alexander Robert, * Brieg 5. Okt. 1897.

2. † Ernst Freiherr von Friedenthal-Falkenhausen (preuß. Namensvermehrung, vererblich am Besitz der Frhschaft Friedenthal, unter gleichzeitiger Regelung der Vererbung der Frhrnwürde am Besitze von Friedenthal d. d. Kiel 30. Juni 1894). * Wallisfurth 2. Jan. 1846, † Berlin 12. Juli 1897, Herr auf Bielau (222 ha) Kr. Neisse, Kgl. preuß. Lt. der Res. des Leibkür.-Rgts Nr. 1; ⚭ Gießmannsdorf 17. Juli 1883 mit Elsbeth Friedenthal, * . . 22. Dez. 1864, † Bielau 5. Mai 1897, Fkherrin auf Friedenthal.

Kinder: 1) Ernst-Karl Friedrich Rudolf Freiherr von Friedenthal-Falkenhausen, * Bielau 13. April 1884, Fkherr auf Friedenthal bei Neisse, Kgl. preuß. Lt. der Res. des Hus.-Rgts Nr. 7.

2) Elisabeth Fanny Amalie Therese von Falkenhausen, * . . 18. März 1885.

3) Ernst Günther Rudolf Alfred von Falkenhausen, * . . 29. März 1886. [. . .]

4) Nesta Dorothee Elsa Felicitas von Falkenhausen, * Bielau 17. Juli 1889.

5) Ernst Rudolf Paul Mortimer Bernhard von Falkenhausen, * Bielau 27. Mai 1891.

6) Irmgard Marie von Falkenhausen, * Bielau 23. Jan. 1893.

7) Kunigunde Karin Elsbeth von Falkenhausen, * Bielau 2. April 1897.

3. Dorothee von Falkenhausen, * Wallisfurth 24. Juli 1856; ⚭ . . Nov. 1877 mit Paul von Wittenburg, † . ., Herrn auf Schlogwitz. [. . .]

Falkenstein (in Baden und Österreich), **Falkenstein** (in Preußen, Sachsen und Württemberg), **Fechenbach, Feilitzsch,** 1912.

Fejérváry von Komlós-Keresztes.

Katholisch. — Adelsbestätigung d. d. . . 4. Juni 1558 (vom Kaiser Ferdinand I.); Donation und Verleihung des Prädikats „de Komlós-Keresztes" d. d. . . 25. Mai 1570 (vom Kaiser Maximilian II.); österr. Frhr. d. d. Wien 25. April 1862; ungar. Baronat mit Wappenbesserung 17. Aug. 1875. — W.: In B. ein r. Balken, darauf ein schrtdr, rechts von einem g. Stern, links von einem g. Halbmond beseiteter, zweischw., r.-bez. g. Löwe; aus dem Schildesfuß erhebt sich ein gr. Dreiberg. Frhrnkr. und 3 gekr. H. mit r.-g. Decken. Auf dem rechten und linken je ein r. Flügel, der rechte bel. mit einem g. Stern, der linke mit einem abnehmenden g. Halbmond; auf dem mittl. H. der Löwe wachs., in den Pranken einen Zweig mit 3 nat. Lilien und 8 gr. Blättern vor sich haltend. Schildhalter: 2 g. Löwen. Wahlspruch: Fortitudine. — Erste Aufn. und geschichtl. Übersicht im Jahrg. 1869, S. 221.

Géza Freiherr Fejérváry von Komlós-Keresztes, * Josephstadt 15. März 1833, K. u. K. Km., GRat und Gen. der Inf., Kpt. der Kgl. ungar. Trabanten-Leibgarde, Inhaber des Inf.-Rgts Nr. 46, vorm. Kgl. ungar. Min.-Präs., Mitgl. des ungar. OHauses auf Lebenszeit, Kanzler des Mil.-Maria-Theresien-O., EBürger von Budapest, Fünfkirchen, Temesvár 2c.; ⚔ Üszögh 31. Juli 1862 mit — Charlotte Biedermann von Üszögh und Mosgó, * Wien 13. April 1844. [Budapest.]

Kinder: 1. Gisela Henriette Antonia, * Wien 22. Okt. 1863, K. u. K. PD., ED. des Kgl. bayer. Theresien-O.; ⚔ Budapest 27. April 1884 mit Franz Frhrn Gerliczy von Arany und Szent-Gerlicze, K. u. K. Km., ERr des souv. Malt.-RrO. [Deszk, Kom. Torontal, und Budapest.]

2. Emmerich (Imre) Gustav Joseph, * Wien 20. Febr. 1866, Dr., vorm. OGespan des Kom. Baranya und der Kgl. Freistadt Fünfkirchen, Honvédhus.-OLt. a. D.; ⚔ Debreczen 29. April 1893 mit — Laura Pauline Elisabeth Szilássy von Szilas und Pilis, * Bex, Schweiz, 28. Sept. 1874. [Fünfkirchen.]
Sohn: Géza Julius Emmerich, * Budapest 25. Juni 1894.

3. Olga Antonia Elisabeth, * Wien 7. Aug. 1867, K. u. K. PD.; ⚔ Wien 30. Juni 1891 mit Stephan Baron Burián von Rajecz, K. u. K. Km., GRat und vorm. gemeins. Finanzmin. [Budapest.]

4. Irma Elisabeth Antonia, * Wien 10. Mai 1869; ⚔ Budapest 21. März 1892 mit Karl Gfn Kornis von Göncz-Ruszka, K. u. K. Km. [Szent-Benedek, Siebenb., und Budapest.]

Fekete de Galántha.

Katholisch. — Kgl. ungar. Schenkung der Hschaften Galántha und Gáry nebst Verleihung des Prädikats „de Galántha" d. d. . . 21. Nov. 1590; weitere Schenkungsurkunde über Galántha, Gáry, Kosut und Zilas d. d. . . 22. Dez. 1609; österr. Frhr. d. d. Wien 21. Mai 1859. — W. (1859): Über r. Schildesfuß, darin über gr. Dreiberg nebeneinander drei 5strahl. g. Sterne, gesp., rechts in B. ein zweischw., r.-bez. g. Löwe, in den Pranken ein blankes Schwert an g. Griff vor sich haltend; links von R. und S. 6mal get. Frhrnkr. und 3 gekr. H. Auf dem rechten mit r.-s. Decke ein 6mal von R. und S. get. Flügel; auf dem mittl. H. mit b.-g. Decke der Löwe des Schildes wachs. und auf dem linken H.

mit r.-g. Decke ein mit 3 g. Sternen bel. r. Flügel. — Erste Aufn. und geschichtl. Übersicht im Jahrg. 1864, S. 212.

† Johann Evangelista Freiherr Fekete de Galántha, * Budapest 24. Mai 1820, † Kossút 6. Dez. 1903, Gutsbes. in Kossút-Galántha, Hegy und Viszkelet, Ungarn; ⚭ Wien 12. April 1843 mit Josephine Anna Walpurga von Nuce, * Wien 15. Jan. 1824, † Preßburg 10. März 1904.

Kinder: 1. † Aladár Alfred Johann Theodor, * Wien 5. Dez. 1843, † Preßburg 10. März 1909; ⚭ Lócz, Ungarn, 17. April 1876 mit — Helene Brigitte Maria von Czaderska, * Löcz 12. März 1843. [Kossuth und Preßburg.]

Kinder: 1) Editha Helene Emma Johanna Maria, * Kossuth 20. April 1877.

2) Aladár Ernst Arpád Johann Alexander, * Kossuth 19. April 1879, K. u. K. Olt. im Hus.-Rgt Nr. 9. [Odenburg.]

3) Helene Michaela Emma Josephine Maria, * Kossuth 1. Dez. 1880.

2. Arpád Stephan Alexander, * Wien 22. März 1845, diplom. Advokat, Kgl. ungar. Bez.-Richter; ⚭ Nagy-Szombat 11. Juni 1898 mit — Ilona Clotilde Elisabet Haydt, * Nagy-Szombat 5. Juni 1874. [Nagy-Szombat.]

Kinder: 1) Maria Josefa Clotilde Anna, * Nagy-Szombat 26. Juli 1899.

2) Zoltán Johann Anton, * Nagy-Szombat 1. April 1902.

3. † Franz Alexander Johann, * Wien 27. Mai 1849, † Preßburg 22. Mai 1903, K. u. K. Major a. D.; ⚭ Debreczen 12. Okt. 1878 mit — Elisabeth Gfin Dessewffy von Csernek und Tárkö, * Dros 27. Juni 1862 (wiederverm. Budapest 8. Aug. 1903 mit Paul Gfn Festetics von Tolna [. . .]).

Töchter: 1) Margarete Marianne Elisabeth, * Czernowitz 3. Nov. 1882; ⚭ Preßburg 7. (8.?) Jan. 1908 mit Erwin Gfn Schaaffgotsche, K. u. K. Km. und Rittm. im Drag.-Rgt Nr. 6. [Gródek-Jagielloński, Galizien.]

2) Magdalene Maria Agnes Elisabeth, * Czernowitz 14. Jan. 1885; ⚭ Preßburg 16. Nov. 1904 mit Coloman Gfn Nyary von Bedegh und Berench. [Szent-Márton.]

3) Blanka Victoire Aga Johanna, * Czernowitz 21. Jan. 1886.

4. Michaela Anna Josepha, * Wien 6. Nov. 1850. [Kossuth.]

Felder.

Im Mannesstamme erloschen.

Katholisch. — Österr. Adel und Frhr. d. d. Wien 18. Okt. 1878. — W.: Gesp.; rechts in Schw. ein g. Adler am Spalt; links get., oben in B. ein rundes steinernes Wasserbecken mit 5 aus seiner Mitte sprgd. Wasserstrahlen; unten in G. ein b. Querstrom. Frhrnkr. Auf dem gekr. H. mit rechts schw.-g., links b.-g. Decken ein g. Doppeladler. Schildhalter: 2 g. Greife. Wahlspruch: Thue recht, fürchte niemand. — Erste Aufn. und Näheres über die Standeserhebung im Jahrg. 1895, S. 227.

† Kajetan Freiherr von Felder, * Wien 19. Sept. 1814, † daf. 30. Nov. 1894, Dr. jur., K. u. K. GRat, Bürgerm. von Wien; ⚭ Wien 16. Mai 1841 mit Josephine Sowa, * Wischau, Mähren, 4. Dez. 1814, † Wien 24. Nov. 1879.

Tochter: Marie, * Wien 17. April 1844; ⚭ Meidling 19. Okt. 1868 mit Dr. jur. Johann Frank, † Wien 25. Nov. 1905, Hof- und Ger.-Advokaten. [Wien.]

Fellner von Feldegg.

Katholisch — Wappenbrief mit Lehenartikel d. d. Prag 10. Jan. 1589 (vom Kaiser Rudolf II.); rittermäßiger Reichsadel mit Wappenbesserung d. d. Prag 13. Okt. 1608; bestätigt mit dem Prädikat „von Feldegg" d. d. Wien 2. Mai 1622; österr. Ritter d. d. Wien 30. Sept. 1867; österr. Frhr. d. d. . . 8. Juli (Diplom d. d. Wien 20. Sept.) 1875. — W. (1875): Gev.; 1 und 4 in Schw. einw. ein zweischw., r.-bez. g. Löwe; 2 und 3 in S. ein r. Sparren. Frhrnkr. und 2 gekr. H. Auf dem rechten mit schw.-g. Decke ein offener, rechts von G. über Schw., links von R. über S. get. Flug; auf dem linken H. mit r.-s. Decke an s.-bespitzten hölzernen Lanzenschaften 2 geschr. Fähnchen, das rechte von S. und R., das linke von Schw. und G. get. — Erste Aufn. und Näheres über die Standeserhebungen im Jahrg. 1877, S. 191.

† Heinrich Freiherr Fellner von Feldegg, * Odenburg, Ungarn, 14. Mai 1820, † Wien 29. Okt. 1906, K. K. Sektionschef a. D.; ⚔ Wien 11. Jan. 1851 mit Wilhelmine von Murmann, * Wien 2. Nov. 1831, † Laak, Steierm., 6. Juli 1879.

Kinder: 1. Peter, * Triest 25. Juni 1854, K. K. Senatspräs. i. R. [Wien.]

2. Robert, * Neuwaldegg bei Wien 28. Juli 1857, K. K. Rittm. a. D.; ⚔ Graz 12. Sept. 1892 mit — Franziska Freiin Korb von Weidenheim, * Wernsdorf, Böhmen, 4. Mai 1870. [Graz.]

   Kinder: 1) Anna Maria Antonie Wilhelmine Leonhardine, * Graz 5. Juni 1893.
   2) Marie Leonhardine Antonie Henriette Franziska, * Oblat 31. Mai 1894.
   3) Heinrich Hugo Anton Maria Joseph, * Oblat 25. Aug. 1895.
   4) Peter Wolfgang Anton Maria Philipp, * Oblat 23. Aug. 1896.
   5) Maria Anna Antonie Wilhelmine Bernhardine, * Oblat 20. Aug. 1897.
   6) Robert August Maria Anton Franz, * Oblat 3. Dez. 1898.
   7) Ferdinand Hugo Maria Anton Virgilius, * Oblat 27. Nov. 1899.
   8) Lothar Herman Maria Anton Stephan, * Oblat 28. Nov. 1901.
   9) Robert Carl Maria Anton Ernst, * Oblat 12. Jan. 1903.

3. Theodora Wilhelmine, * Dornbach bei Wien 26. Aug. 1861; ⚔ Wien 26. Aug. 1879 mit Otto Frhrn von Bolschwing, † Graz 11. Juni 1912. [Graz.]

4. Hermine, * Wien 15. März 1873; ⚔ das. 30. April 1894 mit Robert von Trenkwald, K. u. K. Rittm. im Drag.-Rgt Nr. 15. [Wiener-Neustadt.]

Ferber.

Lutherisch. — Wappenbrief d. d. Dresden 30. Aug. 1745 (im kursächs. Reichsvikariat); Reichsadel mit dem Prädikat „von" d. d. Wien 29. Nov. 1776; kursächs. Anerkennung 25. Juli 1777; Reichsfrhr. d. d. Wien 24. April 1789; kursächs. Anerkennung 12. Sept. 1789. — W. (1789): Gev.; 1 in R. Kopf und Hals eines gekr. s. Adlers; 2 in B. ein die Hörner aufw.-kehr. g. Halbmond; 3 in G. 2 b. Balken; 4 in S. ein r. Herz best. mit 3 g.-gef. blanken Schwertern. Frhrnkr. Auf dem gekr. H. mit rechts r.-s., links b.-g. Decken 2 Büffelhörner, das rechte 4mal von G. und B., das linke von R. und S. get. Schildhalter: 2 s. Adler. — Erste Aufn. und geschichtl. Übersicht im Jahrg. 1869, S. 223.

† Viktor Wilhelm Freiherr von Ferber, * Dresden 26. April 1809, † Ragewitz 11. Dez. 1897, Herr auf Ragewitz und Grubnitz; ⚔ Dresden 30. Juni 1836 mit Rosalie Freiin von Pfister, * Wien 22. Juli 1816, † Wiesbaden 27. April 1868.

Kinder: 1. Viktor Georg, * . . 29. April 1837, Herr auf Ragewitz und

Grubnitz, Kgl. sächs. Rittm. a. D.; ⚭ Benndorf 15. April 1861 mit Anna von Einsiedel, * Wolftitz 16. April 1842, † Ragewitz 6. Mai 1899. [Ragewitz bei Riesa.]

Sohn: Viktor, * Borna 13. Aug. 1862, Kgl. sächs. OReg.-Rat in Dresden, CRr des Joh.-O.; ⚭ Kieritzsch 19. Juni 1904 mit — Hertha von Funke, * Kieritzsch 29. Juni 1883.

2. Anna Henriette, * Dresden 20. Okt. 1838; ⚭ Ragewitz 8. Okt. 1858 mit Oswald von Carlowitz, † Dresden 24. April 1903, Kgl. sächs. Gen. der Kav. z. D., Gen.-Adj. Sr. Maj. des Königs. [Dresden.]

Feury auf Hilling.

Katholisch. — Adel- und Ritterstand mit „Edler von" d. d. Zeil 2. Okt. 1754 (vom Hofpfalzgfn Gfn Zeil); kurbayer. Anerkennung 26. Nov. 1755; kurbayer. Frhr. d. d. München 6. Aug. 1764; immatrikuliert im Kgr. Bayern bei der Frhrnklasse 15. März 1813. — W. (1764): Gev. mit von S. und R. gesp. Herzschild, darin eine mit 3 r., b., s. Straußfedern best. g. Krone. 1 und 4 in Schw. ein gekr. g. Löwe, in den Pranken einen Türkensäbel schwingend, begl. unten von 3 (2, 1) r. Flammen; 2 und 3 in Schw. ein mit 3 schw. Hufnägeln bel. g. Schrägrechtsbalken, begl. von je einer g. Lilie. 3 gekr. H. mit rechts r.-f., links schw.-g. Decken. Auf dem rechten der Löwe mit dem Säbel wachs.; auf dem mittl. die 3 Straußfedern und auf dem linken H. ein wachs., gekr. g. Löwe, in der rechten Pranke einen Hufnagel haltend. — Erste Aufn. 1859; ältere Genealogie im Jahrg. 1860, S. 200.

† Franz Xaver Bartholomäus Freiherr von Feury auf Hilling, * .. 24. Aug. 1774, † Landshut 28. Okt. 1864, Kgl. bayer. Km. und Postm.; ⚭ .. 1800 mit Renata Freiin Karg von Bebenburg, * .. 1782, † .. 18. Dez. 1838.

Söhne: 1. † Kajetan, * .., † .. 18. Okt. 1859, Kgl. bayer. Hptm. a. D.; ⚭ .. 4. Aug. 1834 mit Isabella Gfin von Holnstein aus Bayern, * .. 10. Dez. 1809, † München 16. März 1888.

Söhne: 1) Otto, * .. 3. Sept. 1835, Kgl. bayer. Oberst a. D.; ⚭ .. 26. Okt. 1867 mit — Wally Koch Edler von Sternfeld, * Reichenhall 30. Nov. 1849. [München.]

Kinder: (1) Mathilde, * München 21. Jan. 1869; ⚭ .. 3. Okt. 1888 mit Leo Himbsel, Kgl. bayer. Major und Bez.-Off. in Weilheim.

(2) Alexander, * München 12. April 1871, Kgl. bayer. Rittm. a. D. [München.]

(3) Alfred, * Bayreuth 14. Jan. 1874, Kgl. bayer. Kfkr und Rittm. und Esk.-Chef im 1. Ul.-Rgt. [Bamberg.]

(4) Friedrich Wilhelm, * Forchheim 25. Febr. 1877, Kgl. bayer. Kfkr und Olt. im Inf.-Leibrgt; ⚭ Planegg 28. April 1904 mit — Ida Freiin von Hirsch, * .. 23. Nov. 1877. [München.]

Kinder: a. Otto Kajetan, * München 27. Dez. 1906.
b. Irene-Marie, * München 6. Okt. 1910.
c. Mathilde Anna Isabella, * München 20. Juli 1912.

(5) Emma, * Amberg 23. Nov. 1878; ⚭ .. Juni 1906 mit Ernst Feßmann, Kgl. bayer. Olt. im 2. Chev.-leg.-Rgt, kmdt zur Kriegsakad. [München.]

2) † Alfred, * .. 1. Sept. 1837, † Freiburg i. Br. 25. Aug. 1891, Kgl. bayer. Km. und Major a. D.; ⚭ .. 24. Febr. 1876 mit — Frieda Chehalt, * Nürnberg 19. Dez. 1851. [..]

Tochter: Frieda, * Augsburg 15. Dez. 1876; ⚭ Freiburg i. Br. 17. Jan. 1898 mit Arthur Gfn von Normann-Ehrenfels, Kgl. württemb. Hptm., kmdt nach Preußen, Batt.-Chef im 2. GFeldart.-Rgt. [Potsdam.]

3) † Gustav, * . . 23. Nov. 1838, † München 3. Jan. 1893, Kgl. bayer. Bez.-Amtmann a. D.; ⚔ Ansbach 15. Jan. 1872 mit — Antonie Euphemia Maria von Schmaltz, * Ansbach 16. April 1847. [München.]
Töchter: (1) Emilie (Emmy) Maria, * Eggenfelden 6. Dez. 1872, ED. des Kgl. bayer. Theresien-O.; ⚔ München 21. Okt. 1905 mit Wolfram Frhrn Ebner von Eschenbach, Kgl. bayer. Km. und Hptm. z. D. [Schloß Eschenbach bei Hersbruck und München.]
(2) Olga Maria Gertrudis, * Rottenburg 1. Dez. 1874; ⚔ Urfahr 27. April 1897 mit Maximilian Frhrn von Künsberg, Kgl. bayer. Oberstlt. und Kmdr der Gend.-Abt. der Pfalz. [Speyer.]

2. † Theodor, * . . 1814, † Passau 1. Dez. 1850, Kgl. bayer. Postoffizial; ⚔ . . 17. April 1849 mit Josephine Fökerer, * . ., † Passau 9. Febr. 1874.
Tochter: Marie, * Passau 7. Febr. 1850; ⚔ . . 28. Okt. 1875 mit Georg Schramm, † . . 22. Okt. 1886, Kgl. bayer. Ldger.-Rat a. D. [. . .]

Fiáth von Görményes und Karánsebes.

Katholisch. — Österr. Frhr. d. d. Wien 20. Nov. 1857 (Diplom d. d. Wien 8. März 1858). — W.: In B. ein in ungar. Tracht gekleideter Ritter mit erhobenem blanken Schwert in der Rechten, im Begriff, einem rechts sitzenden schw. Bär den Kopf abzuschlagen. Frhrnkr. Auf dem H. der Ritter vorw.-gek., auf der Spitze des Schwertes den abgehauenen Kopf des Bären emporhaltend, zw. einem offenen Flug. — Erste Aufn. 1860; geschichtl. Notiz im Jahrg. 1862, S. 226.

† Joseph Freiherr Fiáth von Görményes und Karánsebes, * . . 6. Okt. 1784, † . . 12. Sept. 1868, Herr auf Aka, K. u. K. Km.; ⚔ . . 15. Mai 1811 mit Franziska Freiin von Luzenszký, * . ., † . . .
Kinder: 1. † Johann, * . . 29. Febr. 1812, † . . 6. Nov. 1871; ⚔ I) . . 15. Jan. 1837 mit Amélie Sarközy, * . ., † . . Mai 1840; II) . . Aug. 1863 mit Luise Baumann, * . . 9. März 181., † . . 1880.
Sohn 1r Ehe: Julius, * . . 8. März 1838, Kgl. ungar. Rentm. beim Kameralhofrichteramt in Denta und Rittm. der Ldw.-Kav.; ⚔ I) . . 2. Sept. 1863 mit Wilma von Kászony, * . ., † . . 1870; II) . . 1875 mit — Katharina von Dézsan, * . . .

2. † Franz, * . . 21. Sept. 1815, † Aba 19. Febr. 1885, K. u. K. Km. u. GRat, OGespan des Kom. Veszprém [ungar. Baronat 2. Sept. 1874]; ⚔ . . 4. Juni 1843 mit Agnese von Kapy, * . . 16. Mai 1819, † Bottyán 6. Juli 1906.
Kinder: 1) Marie, * . . 12. Dez. 1846, K. u. K. PD. und StkrD.; ⚔ Vörös-Berény 30. April 1864 mit Paul Frhrn Sennyey de Kis-Sennye, † . . 1888. [Bottyán bei Bély.]
2) † Nikolaus (Miklós), * Vörös-Berény, Kom. Veszprém, 25. Nov. 1848, † New York 17. Okt. 1901, OGespan des Kom. Weißenburg; ⚔ I) . . 3. Juli 1874 mit Alice Edler Semsey de Semse, * . . 5. März 1853, † Aka 14. Nov. 1882; II) Budapest 10. Jan. 1891 mit — Marie verw. Saaróssy-Kapeller de Saros, geb. Edlen von Fackh, * Szegvár 10. April 1865. [. . .]
Kinder: a) 1r Ehe: (1) Adelbert (Béla) Maria Franz Norbert Wolfgang, * Aka 12. April 1875, K. u. K. Rittm. im Hus.-Rgt Nr. 10. [Budapest.]
(2) Franz Paul Johann, * Bozen 30. Okt. 1876, K. K. Statth.-Konzipist in Wien.
(3) Maria Apollonia Agnes Valerie, * Aka 2. Jan. 1879.
(4) Nikolaus Maria Franz Norbert Wolfgang, * Aka 16. Dez. 1879. [Budapest.]
(5) Ladislaus (László), * Aka 2. Nov. 1882, Grundbes. in Farkastorok, Balmaz-Ujváros und Sövénykut, Ungarn, K. u. K. Okt. im Hus.-Rgt

Nr. 7; ✕ Debreczen 29. April 1907 mit — Margit Gfin Klebelsberg, * Nagy-Sajo 18. Dez. 1886. [Debreczen.]

— b) 2r **Ehe:** (6) Maria Georgina, * Weißenburg 6. Mai 1895.

3) Paul, * Vörös-Berény 25. März 1850, K. u. K. Km., GRat und OGespan i. R.; ✕ Oreglak 9. Nov. 1878 mit — Mathilde von Jankovich von Priber und Buchin, * Oreglak 19. Nov. 1854, StkrD. [Aka, Kom. Veszprém.]

Kinder: (1) Elmér Julius Maria Wolfgang Norbert Joseph Franz, * Aka 25. Sept. 1879, Stuhlrichter in Gyönk, Kom. Tolna, K. u. K. Lt. der Res. des Hus.-Rgts Nr. 7; ✕ Budapest 27. Febr. 1908 mit — Margit von Döry de Jobaháza, * . . .

Kinder: a. Erfibet, * Gyönk 8. Dez. 1909.

b. Pál, * Gyönk 3. Juni 1910.

(2) Tibor, * . . 9. April 1883, Dr. jur., K. u. K. Lt. der Res. des Hus.-Rgts Nr. 7; ✕ Budapest 1. Juli 1909 mit — Marie Konstanze Gfin Sizzo von Noris, * Semse 22. Sept. 1882. [Apáti.]

(3) Helene (Ilona), * . . 9. April 1883, Zwillingsschwester des Vorigen.

4) Anna, * . . 11. Sept. 1852; ✕ Aka 7. April 1874 mit Tassilo Gfn Almásy. [Hirschbrunnerhaus bei Hallstatt, OÖsterr.]

5) Agnes, * . . 22. März 1854; ✕ I) Aka 26. Nov. 1872 mit Wladislaus Gfn von Waldstein und zu Wartenberg, † . . 6. März 1877; II) . . 4. Okt. 1881 mit Morgan Treherne, Kgl. großbritann. Colonel. [. . .]

6) Josepha, * Vörös-Berény 25. Okt. 1855; ✕ Budapest 17. April 1880 mit Edgar von Schmidt-Pauli (luth.), Kaufmann. [Hamburg.]

3. Marie, * . . 25. Mai 1823. [. . .]

Fichard genannt Baur von Eyßeneck

(a. d. H. der Baur von Eyßeneck).

Lutherisch. — Wappenbrief 10. Juli 1594; Reichsadel mit dem Prädikat „von Eyßeneck" d. d. Prag 1. Okt. 1616; Bestätigung des Reichsadels d. d. Frankfurt a. M. 17. Sept. 1619; aufgenommen in die altadelige Ganerbschaft des Hauses Alten-Limpurg in Frankfurt a. M.; Namen- und Wappenvereinigung mit denen der 1771 † Fichard nach 1771; österr. Frhr. d. d. Wien 23. Juli (Diplom d. d. Wien 17. Nov.) 1857. — W. (1857) = dem der † Fichard: In B. eine g. Kugel, begl. von 3 (2, 1) vorw.-gek. g. Löwenköpfen. Auf dem H. mit b.-g. Decke die Kugel zw. einem offenen, mit je einem g. Stern bel. b. Flug. — Erste Aufn. und geschichtl. Übersicht im Jahrg. 1859, S. 184.

Maximilian Adalbert Isidor Freiherr von Fichard gen. Baur von Eyßeneck, * Lemberg 10. Mai 1836; ✕ Venedig 24. Nov. 1863 mit — Georgina von Greaves, * Ambleside, Gfschaft Devonshire, 8. Sept. 1838 [Ehzgl. hess. Adel d. d. Leopoldskron 17. Sept. 1861]. [Belgirate am Lago Maggiore.]

Kinder: 1. Robert Johann Maximilian, * Graz 11. Nov. 1864, Kais. Reg.-Rat in Metz, GKR des Joh.-O.; ✕ Stockholm 28. Sept. 1905 mit — Ann Louise Amy Arfwedson, * Stockholm 14. Aug. 1879.

Töchter: 1) Sigrid Ann Georgina Adela Blanche, * Straßburg i. E. 21. Sept. 1906.

2) Carin Margareta Julia Sofia, * Straßburg i. E. 28. Sept. 1907.

3) Dagmar Marie Emilie, * Straßburg i. E. 5. Sept. 1909.

2. Blanche Marie Luise, * Graz 19. März 1866, Erspekt. des von Cronstett- und von Hynspergschen adeligen Damenstifts in Frankfurt a. M.

3. Adalbert Greaves, * Temesvár 12. Jan. 1868, Kgl. preuß. Rittm. a. D.;

⚔ Frankfurt a. M. 8. Juni 1903 mit — Sofie Kolligs-Passavant, * Frankfurt a. M. 28. April 1877. [Karlsruhe i. B.]

Kinder: 1) Margita Frieda Emma Georgina, * Karlsruhe 11. März 1906.
2) Johann Martin Maximilian Eduard Alfred, * Karlsruhe 26. Sept. 1909.
3) Horst Kurt Herrmann Adalbert, * Karlsruhe 30. Nov. 1910.

4. Maximilian Adolf Egenolf James, * Venedig 2. März 1871, Kgl. preuß. Lt. der Res. a. D. [Belgirate am Lago Maggiore.]

Fiedler.

Katholisch. — Österr. Adel mit „Edler von" d. d. Wien 28. Jan. 1839; österr. Frhr. d. d. . . 4. Dez. 1858 (Diplom d. d. Wien 13. Jan. 1859). — W. (1859): In B. eine von der Mitte aufsteigende, eingebogene s. Spitze, darin auf gr. Boden ein galopp. geharn. Ritter auf schw.-gezäumtem braunen Pferd mit g.-eingef. r. Satteldecke und 3 r. Straußfedern auf dem H., begl. je von einem g. Stern. Frhrnkr. und 3 gekr. H. mit rechts b.-g., links b.-s. Decken. Auf dem rechten ein mit einem g. Stern bel. geschl. b. Flug; auf dem mittl. ein im Ellenbogen gekrümmter geharn. Schwertarm; auf dem linken H. 3 b., s., b. Straußfedern. — Erste Aufn. und Näheres über die Standeserhebung im Jahrg. 1863, S. 241.

† Joseph Freiherr von Fiedler, * Müglitz 17. März 1789, † Erlau 28. Okt. 1876, K. u. K. FML. a. D.; ⚔ Brescia 22. Okt. 1820 mit Henriette Girard de la Sensée, * Brescia 29. Nov. 1800, † Preßburg 3. Juni 1887.

Söhne: 1. † Constantin, * Mantua 2. Sept. 1821, † Kaschau 4. März 1864, K. K. Major im Inf.-Rgt Nr. 34; ⚔ Kaschau 2. Febr. 1861 mit — Emilie von Chlumecky, * Zara 2. Febr. 1832. [St. Paul bei Pragwald nächst Cilli.]

Sohn: Konstantin, * Kaschau 25. Nov. 1861, Herr auf Görzhof (seit 1897), Steierm., K. u. K. Rittm. der Res. a. D.; ⚔ Wien 18. Juni 1895 mit — Marie Henriette verw. Freifrau von Kleimayrn, geb. Freiin de Pretis von Cagnodo, * Wien 14. Juli 1864.

Kinder: (1) Maria Johanna, * Rakowice bei Krakau 30. März 1896.
(2) Constantin Leopold Anton, * Görz 18. April 1897.

2. † Friedrich, * Szent-Miklos, Ungarn, 17. Aug. 1827, † Erlau 1. März 1876, K. u. K. Oberst und Kmdt des Inf.-Rgts Nr. 60; ⚔ Tarnów 24. Nov. 1853 mit Eleonore Kozdrańska, * Tarnów, Galizien, 17. Dez. 1832, † Graz 11. Sept. 1906.

Söhne: 1) Heinrich, * Lemberg 17. März 1856, K. u. K. Gen.-Major und Kmdt der 58. Inf.-Brig.; ⚔ Erlau 8. Sept. 1888 mit — Gisela Pauer de Budahegy, * Fiume 2. April 1867. [Reichenberg.]

Kinder: (1) Aglaja Maria Eleonora Ida Hortensia Katharina, * Erlau 27. Okt. 1889; ⚔ Troppau 14. Okt. 1909 mit Karl Tarbuk von Sensenhorst, K. u. K. Hptm. im Gen.-Stab des 15. Korpskmdos. [Sarajevo.]
(2) Heinrich Maria Friedrich Johann Nepomuk Konstantin, * Erlau 24. Okt. 1890, K. u. K. Lt. im Drag.-Rgt Nr. 1. [Brüx.]
(3) Friedrich Maria Oskar Johann Nepomuk Heinrich, * Erlau 4. Dez. 1892.
(4) Kurt Maria Heinrich Friedrich Joseph Johann Nepomuk, * Wien 30. April 1897.
(5) Rudolf Maria Heinrich Friedrich Joseph Johann Nepomuk, * Innsbruck 8. Juni 1899.

(6) Alfred Maria Heinrich Johann Nepomuk Friedrich, * Innsbruck 21. Febr. 1901.
(7) Ernst Maria Friedrich Johann Nepomuk Heinrich, * Wiener-Neustadt 30. April 1907.

2) Rudolf, * Neusatz, Ungarn, 17. Mai 1860, K. u. K. Major i. R.; ⚔ Kaschau 28. April 1898 mit — Marie Freiin Schell von Bauschlott, * Kaschau 16. Dez. 1869. [Kaschau.]
Kinder: (1) Josef Friedrich Rudolf Heinrich, * Kaschau 23. Dez. 1900. (2) Alexander Rudolf Friedrich Maria, * Kaschau 30. Aug. 1903. (3) Irma Agatha Ernestine Eleonore Maria, * Kaschau 8. Nov. 1907.

3) Claudius, * Graz 17. März 1862, Herr auf Mihovljan, Kroatien; ⚔ Agram 29. Jan. 1902 mit Ernestine von Rakodczay, * Mihovljan 4. Aug. 1863, † das. 18. April 1911.

Fierlinger.

Katholisch. — Österr. Adel und Frhr. d. d. . . 7. Juli 1876. — W.: In B. ein aufger., r.-bez. s. Bär, ein r.-geschnürtes Liktorenbündel mit eingestecktem Beil vor sich tragend. Frhrnkr. Auf dem gekr. H. mit b.-s. Decke der Kopf und Hals des Bären. Schildhalter: 2 braune Bären. — Erste Aufn. und Näheres über die Standeserhebung im Jahrg. 1878, S. 214.

† Julius Freiherr von Fierlinger, * Krems 31. März 1829, † .., Dr. jur., K. K. GRat und Senatspräs. des Verwaltungsgerichtshofes; ⚔ Taufkirchen 7. Jan. 1858 mit Anna Dabon, * . . 8. Nov. 1830, † Wien 6. April 1900.
Söhne: 1. Julius, * Wien 15. Jan. 1863. [. . .]
2. Claudius, * Wien 23. Juni 1873, Dr. jur., K. K. Konzipist der Finanzprokuratur. [Wien.]

de Fin.

Katholisch. — Erscheinen in der Lombardei 1192. — Patrizier von Bergamo vor 1300, von Ferrara 1521, von Triest 1533; Conte di Carentino (im Montferratischen) 1525; erbländ.-österr. Adelsbestätigung d. d. Wien 14. Nov. 1606 und 1611; Wappenbesserung d. d. Wien 22. Aug. 1620; ungar. Indigenat d. d. Wien 20. Aug. 1623; erbländ.-österr. Frhr. mit dem Titel „Wohlgeboren" d. d. Wien 4. Juli 1643 (für die Brüder Julius und Johann Franz sowie des letzteren Sohn Johann Andreas de Fin); Ldmann von Krain 7. Mai 1650, von Görz 28. Febr. 1659; böhm. Inkolat im Herrenstande 23. April 1743 (von der Kaiserin Maria Theresia für Franz Karl Frhrn de Fin, K. K. Km. und Kgl. böhm. Hptm. des Kr. Saaz). — W.: Gev. mit freiherrl. gekr. g. Herzschild, darin ein g.-gekr. schw. Doppeladler. 1 und 4 in Schw. einw. ein zweischw. g. Löwe mit einem gr. Kleeblatt in der rechten Pranke; 2 und 3 in R. ein s. Balken, begleitet von 3 (2, 1) s. Lilien; die zw. 3 und 4 eingeschobene b. Spitze ist mit einem s. Anker bel. 3 gekr. H. mit rechts schw.-g., links r.-s. Decken. Auf dem rechten der Löwe wachs., auf dem mittl. der Adler und auf dem linken ein nat. Pfauenwedel. — Erste Aufn. und geschichtl. Übersicht im Jahrg. 1848, S. 73; vgl. auch Jahrg. 1865, S. 186.

† Franz Anton Freiherr de Fin, * Leneschitz, Böhmen, 23. Juni 1764, † Ajello im Küstenlande 29. März 1846, K. K. Km. und Rittm. a. D.; ⚔ Zitolib, Böhmen, 16. Febr. 1793 mit Johanna Gfin von Pachta, * . . 21. März 1770, † Ajello 27. Febr. 1825.
Söhne: 1. † Julius August, * Gradisca 16. Febr. 1797, † Graz 26. Juli 1880, K. u. K. Major a. D.; ⚔ Padua 13. Juni 1825 mit Aloysia Freiin von Mohr, * . . 10. Jan. 1799, † Graz 8. Mai 1881.
Sohn: † Oskar Johann, * Venedig 4. März 1826, † Prag 24. Mai 1889, K. u. K. Km. und Oberstlt. a. D.; ⚔ Preßburg 23. Juli 1856 mit Theresia

Freiin de Fin, * . . 27. Febr. 1833, † Kloster Nazareth, Stadl-Paura, 13. Okt. 1909, StkrD. (s. unten).

Kinder: (1) † Olivier Johann Oskar, * Görz 4. Juni 1858, † München 24. April 1891, K. u. K. Km.; ⚔ München 22. Mai 1886 mit — Julie Herder, * . . . [. . .]

(2) Felicitas Maria Isabella, * . . 30. Sept. 1860, StiftsD. des K. K. adeligen Damenstifts „Maria Schul" in Brünn. [. . .]

(3) Marie Rudolfine, * . . 10. April 1862, StiftsD. des K. K. adeligen Damenstifts auf dem Hradschin in Prag. [. . .]

2. † Johann Nepomuk, * . . 3. Okt. 1800, † Keiskama Hoek, Kapkolonie, 15. April 1887, K. u. K. Km., Major der englisch-deutschen Fremdenlegion, dann Forstinspektor und Friedensrichter in der Kapkolonie; ⚔ . . 15. Aug. 1827 mit Eleonore Gfin von Auersperg, * . . 27. März 1806, † Prag 23. Dez. 1872, StkrD.

Kinder: 1) † Franz Anton, * Prag 4. Aug. 1828, † Smichow 13. Febr. 1893; ⚔ Komotau 21. Nov. 1873 mit Anna verw. Krützner, geb. . ., * . ., † . . 11. Nov. 1892.

Kinder: (1) Hermine Auguste, * Smichow 4. Juni 1876. [. . .]

(2) Oskar Franz, * Smichow 18. Sept. 1877. [. . .]

(3) Alexander Olivier, * Smichow 15. Juni 1879. [. . .]

(4) Franz Karl, * Smichow 7. Febr. 1883. [. . .]

2) Maria Isabella, * . . 30. April 1831, StiftsD. des K. K. adeligen Damenstifts auf dem Hradschin in Prag.

3) Ferdinand, * Neuesdorf, Böhmen, 19. Jan. 1835, Landkomtur des Deutschen RrD. der Ballei Österr., K. u. K. Km., GRat und Gen.-Major a. D., Mitgl. des Herrenh. des österr. Reichsrats auf Lebenszeit. [Wien.]

4) † Maria Johanna, * . . 1. März 1836, † Brünn 29. März 1911, Assistentin des K. K. adeligen Damenstifts „Maria Schul" in Brünn, StkrD.

3. † Johann Baptist, * . . 10. Okt. 1804, † Ajello 27. Jan. 1874, Gutsbes. in Ajello im Küstenlande, K. u. K. Km. und Major a. D.; ⚔ . . 20. Nov. 1849 mit Auguste Freiin von Teuffenbach zu Tiefenbach und Maßwegg, * . . 3. Aug. 1830, † Ajello 22. Sept. 1900.

Töchter: 1) Amalie, * Ajello 29. Mai 1858. [. . .]

2) Anna, * Ajello 14. Aug. 1859 [. . .]; ⚔ Ajello 30. April 1879 mit Dr. jur. Peter Lorenzetti († . ., gesch. 7. Juli 1879).

Finck.

Reformiert. — Kgl. sächs. Adel und Frhr. d. d. Dresden 1. März (Diplom d. d. Dresden 2. Aug.) 1820. — W.: Gev.; 1 und 4 R. ohne Bild; 2 in G. ein offener b. Flug; 3 in S. ein b. Stern. Frhrnkr. Auf dem gekr. H. mit rechts r.-g., links b.-s. Decken der Stern zw. einem offenen, rechts von R. und G., links von S. und B. get. Flug. — Erste Aufn. 1866; Näheres über die Standeserhebung im Jahrg. 1873, S. 151.

† Rudolf Karl Freiherr von Finck, * Dresden 7. Sept. 1837, † das. 20. April 1901, Herr auf Nöthnitz und Rosentitz bei Dresden, Kgl. sächs. Khr, RRr des Joh.-O.; ⚔ Pesterwitz bei Dresden 12. Sept. 1872 mit — Marianne Freiin Dathe von Burgk, * Dresden 26. Nov. 1851, OHofm. J. K. H. der Frau Prsssin Johann Georg von Sachsen. [Dresden.]

Kinder: 1. Arthur Rudolf Karl, * Dresden 10. Mai 1874, Kgl. sächs. Reg.-Rat und Hilfsarb. im Min. des Innern und OLt. der Res. des 1. Feldart.-Rgts Nr. 12; ⚔ Morsbroich 20. Juni 1906 mit — Therese von Diergardt, * Morsbroich 29. Sept. 1882 (s. dieses Taschenbuch). [Dresden.]

Kinder: 1) Friedrich Karl Rudolf, * Dresden 18. März 1907.

2) Gabriele Agnes Marianne, * Glauchau 16. Juli 1910.

3) Sohn . ., * Dresden 22. Okt. 1912.

2. Albert Leo Ernst, * Dresden 28. April 1877, Kgl. sächs. Olt. a. D. [Schanghai.]
3. Marie Margarete Ella Marianne, * Dresden 30. März 1882; ⚔ das. 19. Jan. 1909 mit Rüdiger Gfn vom Hagen, Fkherrn auf Möckern.

von Fingerlin von Bisching.

Katholisch. — Wappenbrief 1490; Reichsadelsbestätigung 1544; Reichsritterstand mit „Edle von" d. d. Wien 7. Juli 1770 (für die Brüder Johann und Johann Conrad Fingerlin, Wechsler und Handelsleute in Augsburg); Reichsritterstand mit „Edle von" d. d. Wien 9. Nov. 1775; Reichsfrhr. mit Wappenvermehrung, dem Prädikat „von Bisching" und dem Titel „Wohlgeboren" d. d. Wien 5. Febr. 1804 (beides für die Brüder Kaspar Daniel und Johann Heinrich Fingerlin, Großhändler zu Lyon und Arbon). — W. (1804): Geo. mit get. Herzschild, darin oben in S. ein wachs. nat. Hund, unten in R. eine g. Kugel. 1 und 4 in G. aus Feuerflammen ein b.-gekleideter Linkarm mit g. Aufschlägen und erhob. Zeigefinger; 2 in B. ein aus Feuerflammen wachs. graubärt. g.-gekleideter Mann, mit beiden Händen ein blankes Schwert an g. Griff haltend; 3 in B. 4 (1, 2, 1) g. Sterne. Frhrnkr. und 3 gekr. H. Auf dem rechten mit b.-g. Decke der Arm aus 1 und 4; auf dem mittl. mit r.-s. Decke der Hund zw. einem s. und einem r. Büffelhorn und auf dem linken H. mit b.-g. Decke der Mann aus 2. Schildhalter: Rechts ein Hund, links der graubärtige Mann mit Schwert in der Linken. — Erste Aufn. 1903.

Edgar Maximilian Freiherr von Fingerlin von Bisching, * Konstanz 9. Febr. 1846 (Urenkel des Kaspar Daniel, s. oben), Prof. in Missouri State Normal School, Warrensburg, Mo., NAm.; ⚔ Columbia, SKarolina, 20. Juni 1874 mit — Henriette Christine Finck, * Münster am Stein, Rheinprov., 3. Mai 1854.

Sohn: Alfred Edgar, * Columbia, S. A., NAm., 10. Okt. 1877. [Greenville, SKarolina, NAm.]

Fiorio von St. Cassiano.

Katholisch. — Reichs- und bayer. Frhr. mit dem Prädikat „von St. Cassiano" d. d. München 3. Aug. 1790 (vom Kurfstn Karl Theodor von Pfalzbayern, als Reichsvikar), bestätigt d. d. Trient 10. Juni 1791 (vom Fstbischof von Trient); österr. Prävalierung des Frhrntitels als eines ausländischen lt. Min.-Best.-Urkunde (Plakat) d. d. Wien 2. Nov. 1905. — W. (1790): In B. eine g. Lilie. Frhrnkr. (5perlig). Auf dem gekr. H. mit b.-g. Decke die Lilie. — Erste Aufn. und Stammreihe im Jahrg. 1907, S. 198.

Alois Joseph Johann Baptist Freiherr Fiorio von St. Cassiano, * Riva 12. Jan. 1845, Dr. jur.; ⚔ I) Riva 11. Mai 1874 mit Anna Maria Antonia Virginia Luigia Strasser, * Rovereto 19. Aug. 1844, † Riva 7. Okt. 1880; II) Riva 17. Aug. 1887 mit — Ida Theresia Liberata von Krengel, * Varese, Lombardei, 6. Jan. 1859. [Riva, Tirol.]

Kinder: a) 1r Ehe: 1. Philipp Anton Alois Maria Eduard, * Riva 20. Dez. 1877, Jurist, Advokatur-Praktikant. [Riva.]
2. Alois Anton Vinzenz Maria, * Riva 8. Juni 1880, Dr. jur., Advokat. [Turin.]
— b) 2r Ehe: 3. Kamill Josef Anton Philipp, * Riva 25. Mai 1888, stud. ing. [München.]
4. Humbert Johann Karl Maria, * Riva 9. März 1890. [. . .]
5. Klara Hedwig Viktoria Maria, * Riva 23. Juni 1891.
6. Vinzenz Alexander Karl Maria, * Riva 10. Dez. 1896.

Fircks, 1912.

Fischer.

Im Mannesstamme erloschen.

Evangelisch. — Bad. Adel und Frhr. d. d. . . 16. April 1819. — W.: In S. 3 (1, 2) 5strahl. g. Sterne. Auf dem H. mit s. Decke 3 s. Straußfedern. — Erste Aufn. und Näheres über die Standeserhebungen im Jahrg. 1893, S. 221.

(S. Jahrg. 1903, S. 187; neuere Nachrichten fehlen.)

Fischer de Nagy-Szalatnya.

Katholisch. — Erbländ.-österr. Adel 1556; Reichsadelsbestätigung d. d. Prag 7. März 1603; ungar. Baronat d. d. Wien 16. Dez. 1692 (für Michael Fischer de Nagy-Szalatnya, Rat bei der Kgl. ungar. Kammer und Administrator der Zipser Kammer). — W.: In B. aus s., den Schildesfuß einnehmenden Wellen eine g. Krone, auf der ein vorw.-gek. bärt. nackter Meermann steht mit nach ausw.-gebogenen gr. Fischschwänzen statt der Beine, in der Rechten einen g.-gef. Säbel, in der Linken einen nat. Fisch emporhaltend. Den Schild umschlingen 2 Seeschlangen, in den Rachen die Frhrnkr. haltend. — Erste Aufn. 1865.

† Gustav Baron Fischer de Nagy-Szalatnya, * Kaschau 22. Aug. 1808, † Kaszony 1. Juli 1841; ⚔ . . 1834 mit Marie Edler von Buday, * Balaszér 1. Sept. 1803, † Gálszécs 12. Aug. 1885 (wiederverm. Gálszécs 31. Aug. 1845 mit ihrem Schwager Ludwig Baron Fischer de Nagy-Szalatnya, † Gálszécs 20. Juli 1872).

Kinder: 1. Marie, * Kaszony 26. Okt. 1836; ⚔ I) Gálszécs, Kom. Zemplin, 15. Nov. 1859 mit Adelbert Gfn Sztáray von Sztará, † Mándok 3. Dez. 1873; II) Tiba 6. Okt. 1879 mit Zeno von Mocsonyi de Feny, † Budapest 16. Juli 1903. [Budapest.]

2. † Gustav, * Kaszony 26. Okt. 1841, † Gálszécs 14. Dez. 1911, K. u. K. OLt. a. D.; ⚔ Cselej 11. Juli 1871 mit — Etelka Mathilde Edler von Niesenicz Dobra von Dobrzańska, * Sóvár 14. März 1849. [Gálszécs, Kom. Zemplin.]

Kinder: 1) Maria-Anna Justina Ludowika, * Gálszécs 14. Sept. 1872; ⚔ das. 11. Juli 1891 mit Julius von Spóner, Kgl. ungar. Kurialrichter in Budapest.

2) Ludwig, * Gálszécs 18. Jan. 1874, OStuhlrichter in Zemplénszinna [. . .]; ⚔ I) Kaschau 18. Febr. 1901 mit Gerta von Berczelly, * . . (gerichtl. und kirchl. gesch. 29. Dez. 1906 [. . .]); II) Tata 18. Okt. 1911 mit — Elisabeth Fáy von Fajá * . . .

Bruder.

† Alexander, * Kaschau 2. Febr. 1811, † Buzinka 14. März 1887, K. u. K. Oberst a. D.; ⚔ . . 16. Mai 1854 mit Elisabetha geb. Gfin Serényi, * Schmöllnitz 19. Mai 1822, † Wernberg 4. März 1889.

Sohn: † Ludwig, * Pavia 28. Febr. 1855, † Njegesi am Viktoriasee, Afrika, 2. Juli 1892, Herr auf Wernberg, Kärnten, K. u. K. OLt. der Res. des Hus.-Rgts Nr. 2; ⚔ . . 8. Sept. 1884 mit Martha Freiin von Berg, * Wien 8. Juni 1863 (luth. gesch.; wiederverm. Wien 18. Juli 1892 mit Karl Frhrn von Hanstein, luth. [Murhof bei Knittelfeld, OSteierm.]).

Tochter: Margarete, * Wernberg 7. März 1890. [. . .]

Fleischacker.

Katholisch. — Österr. Frhr. d. d. . . 17. Nov. 1870 (Diplom d. d. Wien 27. Jan. 1871); österr. Bewilligung der Namensschreibweise „Fleischacker" lt. Min.-Erlaß vom 20. Nov. 1905. — W. (1871): In B. auf gr. Dreiberg ein gekr., zweischw. g. Löwe, in der rechten Pranke ein g.-gef. blankes Schwert, in der linken einen gr. Ölzweig haltend. Frhrnkr. Auf dem gekr. H. mit b.-g. Decke der Löwe wachs., mit einem schw.-verschnürten, viereckigen weißen Warenballen in den Pranken. — Erste Aufn. und Näheres über die Standeserhebung im Jahrg. 1876, S. 208.

† Hermine Freifrau von Fleischhacker, geb. von Leuzendorf, * Ofen 5. April 1839, † Mittel-Langenau 11. Febr. 1904; ⚔ Verona 23. Sept. 1861 mit Emerich von Fleischacker, * Urméný, Ungarn, 30. Nov. 1812, † Wien 7. Juli 1870, K. u. K. Gen.-Major, Stadt- und Platzkmdtn von Wien.

Kinder, Freiherr und Freiin von Fleischacher: 1. Hermine Adolfine Karoline, * Verona 3. Okt. 1865; ⚔ I) . . 16. Jan. 1886 mit Franz Sárossy-Kapeller de Sáros (Ehe gelöst), K. u. K. Truchsessen, Kgl. ungar. Min.-Rat; II) Budapest 12. April 1899 mit Victor Tedesco. [Budapest.]

2. Hugo Emerich Friedrich Ludwig Severin (Posthumus), * Wien 25. Juli 1870, K. u. K. Rittm. [. . .]

Fleißner von Wostrowitz.

Katholisch. — Rittermäßiger Reichsadel mit dem Prädikat „von Wostrowitz" und Wappenbestätigung d. d. Wien 7. Dez. 1733; Reichsritter mit dem Prädikat „Edler von Wostrowitz" d. d. Wien 30. Aug. 1734; böhm. Ritter d. d. Wien 5. Jan. 1741. — Die nachstehenden Häuser (A.—D.) stammen von vier Brüdern. — W. (1818, 1836, 1841): Gev.; 1 und 4 in G. ein schw. Adler am Spalt; 2 und 3 in R. ein geöffneter g. Handzirkel mit abw.-gek. Spitzen und nach links gewendetem Grabbogen. Frhrnkr. und 3 gekr. H. mit rechts schw.-g., links r.-g. Decken. Auf dem rechten ein offener schw. Flug; auf dem mittl. ein schw. Doppeladler und auf dem linken 2 von R. und G. verw. get. Büffelhörner. — Erste Aufn. und geschichtl. Notiz im Jahrg. 1860, S. 203.

A.

Im Mannesstamme erloschen.

Österr. Frhr. d. d. Schönbrunn 4. Febr. 1817 (Diplom d. d. Wien 1. Juni 1818, für Ernst Emanuel).

† Ernst Emanuel Freiherr Fleißner von Wostrowitz, * . . 23. März 1775, † . . 31. Mai 1855, Herr auf Saar, Kr. Elbogen; ⚔ . . mit Ludmilla Bechinie von Lázan, * . ., † . . 21. Febr. 1858.

Kinder: 1. Katharina, * . . 26. Aug. 1811; ⚔ . . 1832 mit Emanuel Hickisch, † . . 1850, K. K. Kreisphtm. [. . .]

2. † Ernst, * . . 18. Juli 1814, † Neuhof 11. Jan. 1868, Herr auf Neuhof, K. u. K. Okt. a. D.; ⚔ Neuhof 15. Jan. 1845 mit — Marie Freiin Henniger von Seeberg, * Prag 20. April 1827. [Budweis.]

3. † Wenzel, * . . 12. Okt. 1819, † Wien 27. Dez. 1889, Herr auf Neuhof, Kr. Tabor, Böhmen, K. u. K. Hptm. a. D.; ⚔ . . 20. Okt. 1852 mit — Rosa Freiin von Rumerskirch, * . . 7. Aug. 1832. [Wien.]

Tochter: Rosa Maria Theresia Ernestine Irene, * . . 1859, Kapitularin des K. K. Theresianischen adel. Damenstifts am Prager Schlosse.

B.

Österr. Frhr. d. d. Schönbrunn 23. Juli 1840 (Diplom d. d. Wien 4. Nov. 1841, für Emanuel Bernhard).

† Emanuel Bernhard Freiherr Fleißner von Wostrowitz, * . . 27. Aug. 1776, † .. 1. Aug. 1852, K. K. Major a. D.; ⚔ .. 24. Mai 1827 mit Maria Freiin von Astfeld und Widrzi, * . . 3. Juli 1807, † Marienbad . . April 1884.

Sohn: † Aloys, * . . 6. Febr. 1828, † Teplitz 9. Sept. 1895, Herr auf Neu-Zedlitsch; ⚔ . . 5. Aug. 1856 mit Norberta Freiin Gemmrich von Neuberg, * Gießhübel 3. Mai 1832 (gesch. 1. Mai 1866; wiederverm. Wien 27. Juli 1871 mit Adolf Frhrn Maurer von Kronegg, † Graz 1. Dez. 1907).

Kinder: 1) Emil Wilhelm Anton Emanuel, * Gießhübel, Böhmen, 11. Mai 1857; ⚔ Deutsch-Zlatnik bei Brüx 19. Febr. 1881 mit Marianne Horscheschy, * Hareth bei Brüx 25. Okt. 1861. [Heiligen bei Tachau.]

Sohn: Carl, * Neu-Zedlisch, Böhmen, 11. Jan. 1886, K. u. K. Lt. im Feldjägerbat. Nr. 22. [Neuhaus.]

2) Antonie Leopoldine Marie, * Prag 13. Juni 1863; ⚔ Teplitz 17. Mai 1894 mit Karl Frhrn von Stillfried und Rathenitz, K. u. K. Garde und Rittm. in der Ersten Arcièrenleibgarde. [Wien.]

3) † Adolf Norbert Franz, * Wien 4. Mai 1865, † Baden bei Wien 3. Jan. 1907, K. u. K. Rittm. a. D.; ⚔ Wien 21. Juli 1895 mit — Irma Szlávy von Erkenez, * Großwardein 24. Febr. 1872. [Wien.]

Kinder: (1) Adolf Maria Karl Norbert, * Enns 10. Juli 1896.
(2) Maria Eugenie Gabrielle Caroline, * Brünn 2. Sept. 1897.
(3) Gabrielle Maria Antonie, * Brünn 11. Sept. 1902.
(4) Friedrich Maria Adolf Eugen (Posthumus), * . . 30. Juni 1907.

C.

Erloschen.

Österr. Frhr. d. d. Schönbrunn 1. Sept. 1835 (Diplom d. d. Wien 9. Sept. 1836, für Franz Anton).

† Franz Anton Freiherr Fleißner von Wostrowitz, * . . 15. Febr. 1784, † . . 13. April 1864, K. K. Oberst a. D.; ⚔ . . 1854 mit Leopoldine Freiin (Mac-) Enis von Atter und Iveagh, * . . 19. Sept. 1825, † Prag . . 1910.

D.

† Johann Maria Freiherr Fleißner von Wostrowitz, * Sterkowitz 13. Nov. 1785, † . . 18. Nov. 1826, K. K. Rittm. im 6. Chev.-leg.-Rgt; ⚔ . . 14. Juni 1823 mit Nina Piller, * Lemberg . . 1805, † das. 18. Febr. 1861.

Söhne: 1. † Eduard Anton Ignaz, * . . 24. Jan. 1825, † Wien 29. April 1888, K. u. K. Oberst a. D.; ⚔ . . 29. Nov. 1862 mit Irene Walz, * . . 1. April 1831, † Wien . . Nov. 1903.

Kinder: 1) Anna Maria Julie, * . . 16. Okt. 1863. [. . .]
2) Julie Maria Anna, * . . 5. März 1866. [. . .]
3) Ludwig Anton Johann, * . . 12. Aug. 1867. [. . .]

2. † Julius Anton Ignaz, * Lemberg 12. Mai 1827, † Jászberény, Ungarn, 8. April 1868, K. u. K. Oberstlt. im Ul.-Rgt Nr. 5; ⚔ Agram 17. Juni 1850 mit Kamilla von Pissačic, * Agram 26. Mai 1836, † Linz 25. Sept. 1886 (wiederverm. Makriz bei Agram 29. Juni 1869 mit Alfred Berres Edlem von Perez, † Linz 15. Nov. 1898, K. u. K. FML. a. D.).

Sohn: Ernst Victor Marie, * Graz 3. Sept. 1852, K. u. K. GWachtm. und Major in der Ersten Arcièrenleibgarde [österr. Genehmigung, sich des bisher geführten Freiherrnstandes und Wappens weiter prädalieren zu dürfen, lt. A. E. vom

21. Febr. (Diplom d. d. Wien 29. Febr.) 1912]; ⚔ I) Brandeis a. d. E. 8. Okt. 1881 mit Ella von Regel, * Leipzig 15. Mai 1865, † Arco 27. Jan. 1890; II) Wien 12. Okt. 1899 mit — Agnes Berres Edler von Peres, * Weyer a. d. E. 12. Okt. 1858. [Wien.]

Söhne 1r Ehe: (1) Ludwig Alfred Julius Ernst Maria, * Brandeis a. d. E. 17. Nov. 1882, K. u. K. Olt. im Drag.-Rgt Nr. 13. [Klattau.]

(2) Alfred Kamillo Eduard Gustav Maria, * Brandeis a. d. E. 23. Juni 1884, K. K. Olt. im Ldw.-Ul.-Rgt Nr. 3. [Rzeszów, Galizien.]

Fleschner-Jetzer.

Katholisch. — Österr. Übertragung des Adels und Frhrnstandes des K. K. Gen.-Majors und Brigadiers August Frhrn von Jetzer auf seinen Stief- und Adoptivsohn Eugen Fleschner-Jetzer, K. K. Lt. im 37. Inf.-Rgt (s. unten), d. d. Schönbrunn 29. Juli 1843. — W.: Gev.; 1 und 4 in G. ein schw. Löwe mit Schwert; 2 und 3 in R. 3 s. Schräglinksbalken. Frhrnkr. und 2 gekr. H. Auf dem rechten mit schw.-g. Decke der Löwe wachs., auf dem linken mit r.-s. Decke ein offener, je mit 3 s. Schräglinksbalken bel. r. Flug. — Erste Aufn. 1848; geschichtl. Notiz s. Nekrolog im Jahrg. 1863, S. 1077.

† Eugen Philipp Wolfgang Fleschner Freiherr von Jetzer, * Ofen 22. April 1826, † Graz 11. Nov. 1892 (des † Philipp Jakob Fleschner, K. K. Oberstlts und Gen.-Kmdo-Adj. in Ungarn, Sohn), K. u. K. Oberst a. D.; ⚔ Wien 28. April 1860 mit Therese Karoline Erdl, * Wien 10. Aug. 1835, † Kalsdorf bei Graz 11. März 1892.

Söhne: 1. Eugen August Joseph, * Bayerbach 10. Juli 1866, K. K. Lt.-Rechnungsführer i. R.; ⚔ Wien 23. April 1905 mit — Anna Maria Tepl, * Wejwanowitz, Böhmen, 31. Mai 1876. [Wien.]

2. Oskar Philipp Kaspar August, * Wien 21. Nov. 1867, Notariatskandidat. [Graz.]

3. Wilhelm August Kaspar Wolfgang, * Wien 12. April 1871; ⚔ Admont 3. Aug. 1896 mit Eugenie Schiller, * . . , † Wien 28. Aug. 1901. [Gösting bei Graz.]

Kinder: 1) Wilma, * Gaishorn, Steierm., 12. Juli 1897.

2) Eugen, * Wolfsberg, Kärnten, 15. Mai 1899.

Flödnigg

(a. d. H. der Peer von Pernburg).

Katholisch. — Erbländ.-österr. Adel d. d. Prag 29. Juli 1599; erbländ.-österr. Ritter mit dem Prädikat „von Pernburg" d. d. Innsbruck 20. Okt. 1665; erbländ.-österr. Frhr. als „Frhr. von Flödnigg d. d. Wien 5. Sept. 1698 (für die Brüder Johann Adam und Franz Peer von Pernburg). — W. (1698): Gev. mit r. Herzschild, darin auf gr. Boden ein s. Zinnenturm mit offenem schw. Tor. 1 und 4 in G. ein schw. Adler; 2 und 3 in B. ein aufger. s. Bär, eine s. Kugel vor sich haltend. 2 gekr. H. mit b.-s. Decken. Auf dem rechten einw.-gewendet der Adler und auf dem linken der Bär wie im Schilde, aber g.-gekr. — Erste Aufn. und geschichtl. Notiz im Jahrg. 1863, S. 245.

Eduard Freiherr von Flödnigg, * . ., Herr auf Alsó-Szent-György und Apáth, Jazygien, Ungarn, K. u. K. Rittm. a. D. [Alsó-Szent-György.]

Flotow, 1912.

Földváry von Földvár.

Katholisch und lutherisch. — Ungar. Adel 29. Okt. 1646; österr. Frhr. d. d. . . 25. Aug. (Diplom d. d. Wien 19. Nov.) 1857; ungar. Baronat d. d. Schönbrunn 5. Okt. 1875. — W. (1857): In B. auf gr. Boden ein schnurrbärt. Mann in gr. Attila und Dolman, r. Beinkleidern und gelben Stiefeln, alles g.-verbrämt und -verschnürt, in pelzverbr. Mütze mit r. Mützensack, in den Händen einen gespannten Bogen mit aufgelegtem Pfeile haltend. Frhrnkr. Auf dem gekr. H. mit b.-g. Decke ein wachs., r.-bez. g. Löwe, in der rechten Pranke einen Säbel an g. Griffe schwingend, in der linken einen abgehauenen, blutenden Türkenkopf an seinem Haarbüschel vor sich haltend. — Erste Aufn. und geschichtl. Übersicht im Jahrg. 1859, S. 193.

† Ludwig Adam Freiherr Földváry von Földvár, * Csamafalva, Siebenbürgen, 8. Aug. 1811, † Puszta-Pettend, Ungarn, 28. März 1881, K. u. K. Km.; ⚔ . . 30. März 1837 mit Aloysia Szitta von Salsa und Felsö-Cör, * . . 13. Dez. 1819, † . . 14. Nov. 1866.

Kinder: 1. † Alexander, * . . 31. Okt. 1840, † Nyék, Kom. Stuhlweißenburg, 9. März 1889, K. u. K. Km. und Rittm. a. D.; ⚔ . . 8. Jan. 1863 mit — Serene Pázmándy von Szomodor und Somodory, * . . 9. Febr. 1841. [. . .]

Kinder: 1) Charlotte Marie Blanche, * Nyék-Pettend 28. Okt. 1863; ⚔ das. 5. Aug. 1885 mit Gabriel Gfn Lónyay von Nagy-Lónya und Vásáros-Naményi, K. u. K. Km. [Schloß Deregnyö, Kom. Zemplin.]

2) Paul Dionys Ludwig Stephan Alexander, * . . 8. März 1873; ⚔ . . 15. Okt. 1900 mit — Mariska von Szabo, * . . . [. . .]

2. Julianna Gisella Ludovika, * Pettend 10. Nov. 1845; ⚔ . . 16. Juni 1864 mit Johann Gfn Zichy zu Zich und Vásonykeö (kath.), Herrn auf Ujfalu, Kom. Stuhlweißenburg. [. . .]

Follenius.

Lutherisch. — Ghzgl. hess. Adel und Frhr. d. d. . . 6. Aug. 1812 (Diplom resp. Wappenbrief d. d. . . 6. Juni 1813; s. Jahrg. 1869, S. 231). — W.: Get.; oben in R. ein laufendes schw. Roß; unten in Schw. 2 s. Sterne nebeneinander. Auf dem freiherrl. gekr. H. mit schw.-s. Decke 5 s., r., s., schw., s. Federn. — Erste Aufn. 1853.

† Friedrich Ludwig Freiherr von Follenius, * Darmstadt 7. Febr. 1796, † das. 21. Aug. 1870, Ghzgl. hess. GHofger.-Rat a. D.; ⚔ Darmstadt 11. Juni 1835 mit Elisabeth Ida von Kopp, * Hanau 3. Aug. 1803, † Darmstadt 16. Nov. 1893.

Kinder: 1. Sophie Auguste Karoline, * Darmstadt 25. Juli 1837. [Darmstadt.]

2. † Wilhelm Justus, * Darmstadt 28. Sept. 1839, † Mainz 2. Mai 1892, Ghzgl. hess. Khr, Kgl. preuß. Oberstlt. und Kmdr des Gendarmeriedistrikts Rheinhessen; ⚔ Lauterbach 5. Febr. 1872 mit — Franziska Riedesel Freiin zu Eisenbach, * Darmstadt 14. Okt. 1850. [Weimar.]

Kinder: 1) Elisabeth Anna Sophie Marie, * Darmstadt 29. Mai 1873.
2) Anna Philippine Paula Susanna, * Darmstadt 11. Aug. 1877.
3) Luise Emma Auguste Julie, * Darmstadt 27. Juni 1881.

4) Friedrich Julius Gisebert Lukas, * Züllichau 1. März 1884, Kgl. preuß. Lt. im Inf.-Rgt Nr. 78. [Aurich.]
5) Margarete Anna Martha Karoline, * Gießen 29. Sept. 1885.
3. Pauline Maria Franziska Philippine, * Darmstadt 29. Juni 1846. [Darmstadt.]

Forgatsch von Forgatsch.

Katholisch. — Böhm. Inkolat 29. Juli 1649; böhm. Frhr. mit dem Prädikat „von Forgatsch" und Wappenbesserung d. d. Wien 6. März 1651. — W.: Gev.; 1 in S. ein einw.-sprgbr nat. Fuchs; 2 und 3 in R. ein gepanz. Arm, in der Faust einen von einem gr. Lorbeerkranz umgebenen g. Stern emporhaltend; 4 in S. 2 b. Fische, der obere einw., der untere ausw. gewendet. Auf dem gekr. H. mit r.-s. Decke ein belaubter nat. Lindenbaum. — Erste Aufn. 1848; geschichtl. Übersicht im Jahrg. 1849, S. 124.

† Johann Baptist Freiherr Forgatsch von Forgatsch, * Waltsch 20. Okt. 1755, † Brünn 26. Aug. 1835, K. K. Km. und Gubernialrat; ⚔ Chorin 3. Juni 1780 mit Anna Freiin Kaltschmidt von Eisenberg, * Olmütz 18. Mai 1765, † Heinfeld 13. Jan. 1852.

Söhne: 1. † Rudolf, * Weißkirchen 10. Juli 1794, † Brünn 25. Mai 1863, K. K. Km., jubil. Statth.-Rat; ⚔ Dobromielitz 6. Mai 1832 mit Leopoldine Gfin Bukuwky von Bukuwka, * Olmütz 15. Nov. 1809, † Brünn 4. Febr. 1896.

Töchter: 1) Karoline, * Brünn 30. Jan. 1838. [Brünn.]
2) Rudolfine, * Wien 14. Juni 1844. [Brünn.]

2. † Michael Johannes Wenceslaus, * Weißkirchen, Mähren, 26. Sept. 1800, † Brünn 20. Dez. 1888, K. u. K. Km. und Statth.-Rat a. D.; ⚔ Kremsier 15. Juni 1840 mit Emilie Gfin von Vetter und Herrin von der Lilie, * . . 27. Aug. 1815, † Daudleb 30. Juli 1885.

Tochter: Emilie, * Olmütz 22. April 1841; ⚔ Brünn 20. Okt. 1863 mit Ottokar Gfn von Bubna und Littitz, † Daudleb 26. Mai 1881, Fkherrn auf Daudleb und Jeleni, Böhmen. [Frauenhof bei Marburg, Steierm., und Wien.]

3. † Ernst, * Weißkirchen 20. Okt. 1801, † Radegund bei Graz 30. Aug. 1864, K. K. Km. und Rittm. a. D.; ⚔ Löfch bei Brünn 18. Mai 1836 mit Karoline Gfin Braida von Ronsecco und Cornigliano, * Brünn 4. Jan. 1804, † Graz 28. Sept. 1870, StkrD.

Töchter: 1) † Seraphine, * Brünn 17. Mai 1838, † Wien 24. Mai 1912; ⚔ Fronleiten bei Graz 3. Aug. 1870 mit Michael Patyanski Edlem von Viszak, † Budapest 27. April 1905.

2) Maria Cölestine, * Brünn 1. Dez. 1842, StkrD.; ⚔ Wien 19. Nov. 1870 mit Franz Frhrn Schrenck von Notzing und Egmating, † Graz 13. Okt. 1911, K. u. K. Km. und Major a. D. [Graz.]

4. † Eugen, * . . 26. Dez. 1805, † Brünn 22. März 1855, K. K. Lbesger.-Rat; ⚔ . . 12. Febr. 1844 mit Katharine Freiin von Pillerstorff, * . . 26. Nov. 1820, † Baden bei Wien 7. Okt. 1889.

Sohn: † Eugen, * Brünn 20. April 1847, † Larenburg 15. Okt. 1905, K. u. K. Rittm. a. D.; ⚔ I) Wien 24. Febr. 1868 mit Laura Philippine Mathilde Marie von Strzelecki, * . . 6. Nov. 1834, † . . 1879; II) . . 26. Nov. 1892 mit — Josephine Huber, * . . 5. Febr. 1856. [. . .]

Sohn 1r Ehe: Eugen Emanuel Johann Baptist Niklas, * . . 2. Juni 1870. [. . .]

Formentini zu Tulmein und Biglia.

Katholiſch. — Reichsadel d. d. Melnick 13. Jan. 1357; Ldmann von Krain 30. April 1601; Prädikat „zu Tulmein" 4. Dez. 1606; erbländ.-öſterr. Frhr. mit den Prädikaten „zu Tulmein und Biglia" d. d. Wien 1. Sept. 1623. — W. (1623): Geſp.; rechts in S. 3 übereinander laufende ſchw. Eber, der Leib des mittl. mit einer ſ. Binde umgürtet; links in R. ein ſ. Balken. Auf dem gekr. H. mit ſchw.-ſ. Decke ein geſchl., mit einem ſ. Balken bel. ſchw. Flug. — Erſte Aufn. und geſchichtl. Überſicht im Jahrg. 1857, S. 189; über die ältere Genealogie und Nebenlinien ſ. Jahrg. 1858, S. 163.

† Paul-Emil Michael Freiherr von Formentini zu Tulmein und Biglia, * Görz 16. Mai 1805, † daſ. 9. Jan. 1841, K. K. Bez.-Kommiſſär; ⚔ Görz 19. April 1829 mit Joſepha Lucia Edler Perſa von Liebenwald, * . . 4. Aug. 1803, † . . .

Söhne: 1. † Joſeph Florian Michael, * Görz 17. Okt. 1832, † St. Florian 6. Jan. 1894, Fkherr, Herr auf Cuſano, Uſizza und St. Florian bei Görz; ⚔ Görz 9. Juni 1869 mit — Erneſtine Joſepha von Claricini-Dornpacher, * Treviſo 6. März 1846. [Görz.]

Kinder: 1) Paul-Emil Ernſt Maria, * Görz 14. Mai 1871, Herr des Frhrl. von Raſſauerſchen Fideikommiſſes, K. u. K. Hptm. im Feldjägerbat. Nr. 7; ⚔ . . 16. Okt. 1899 mit — Alice Ceconi von Monceccon, * . . 23. Nov. 1878. [Bruck a. d. Mur.]

Töchter: (1) Eva Sophie Natalie Marie, * Bruck a. d. Mur 27. Juni 1900. (2) Marie Chriſtine Gertrude Erneſtine, * Graz 11. Jan. 1903.

2) Benno Leopold Maria, * Görz 18. Dez. 1873; ⚔ . . 1909 mit — Sophie Baier Edler von B. . . . [Görz.]

3) Otto Adrian Maria, * Görz 7. Sept. 1877. [. . .]

4) Ginus Salvator Maria, * Görz 11. Sept. 1878, K. K. Lt. im Ldw.-Inf.-Rgt Nr. . . . [. . .]

5) Lorenz Franz Joſeph Maria, * Görz 2. Jan. 1880, K. K. OLt. der Div. ber. Tiroler Ldesſchützen; ⚔ Innsbruck 26. Nov. 1904 mit — Maja Landſee, * Innsbruck 27. Dez. 1882. [Innsbruck.]

Kinder: (1) Marco Carl Joſef Edmund Reginald Maria, * Innsbruck 12. Sept. 1905.

(2) Edmea Johanna Erneſtine Eleonore Maria, * Innsbruck 26. März 1907.

(3) Aurel Ernſt Conſtantin Max Leonhard Maria, * Innsbruck 10. Sept. 1909.

6) Egon Maria, * St. Florian 7. Sept. 1882. [. . .]

7) Vincinguerra Leonhard Maria, * Görz 23. April 1886.

8) Adam Joſeph Maria, * . . 23. April 1888.

9) Cecilia Charlotte Joſefa Maria, * Görz 17. April 1892.

2. † Emil Franz Klemens, * Görz 11. April 1837, † St. Florian 14. Jan. 1884, Herr auf Speſſa und Ober-Cerou; ⚔ Görz 3. Aug. 1872 mit — Helene Gfin Straſſoldo, * . . 3. Nov. 1855 (wiederverm. Villa Lagarina 6. Mai 1895 mit Heinrich Ritter Valentini von Weinfeld).

Forſter.

Katholiſch. — Öſterr. Adel und Ritterſtand d. d. Wien 3. April 1873 (für Dr. jur. Emanuel Forſter, Notar in Prag); öſterr. Frhr. d. d. Wien 10. Febr. (Diplom d. d. Wien 7. Aug.) 1909 (für Zdenko, ſ. unten). — W.: In G. ein mit 3 g. Sternen bel. b. Schrägrechtsbalken, begl. oben von einem 2armigen ſchw. Anker mit Querholz und Doppelring und unten von einem nat. Tannenbaum auf gr. Raſenhügel. Frhrnkr. und 3 gekr. H. Auf dem rechten H. mit b.-g. Decke ein geſchl., vorn b. mit einem g. Lilien-

zepter bel., hinten g. Flug; auf dem mittl. mit schw.-g. Decke 4 schw. Straußfedern bel. mit einer s. Rose mit g. Butzen; auf dem linken H. mit b.-g. Decke ein sitzender Schwan mit erhobenen Flügeln, im Schnabel einen g. Ring haltend. Auf b. Band in g. Schrift der Wahlspruch: Justus et tenax. — Erste Aufn. 1911.

Zdenko Johann Emanuel Freiherr von Forster, * Prag 9. Juni 1860, Herr auf Köhlendorf und Kojschitz bei Schüttenhofen, Böhmen, Dr. jur., K. u. K. GRat und Eisenbahnmin.; ⚔ . . mit — Marianne Freiin von Ferstel, * Wien 26. April 1869. [Wien.]

Forstner.

Evangelisch. — Aus OÖsterreich infolge der Gegenreformation ausgewandertes Geschlecht. — Wappenbesserung und -bestätigung d. d. Regensburg 7. März 1623 (die ganze Familie in die Reichsritterschaft des UElsaß, 1650, einzelne Zweige in die schwäbische Reichsritterschaft, Kantons Neckar-Schwarzwald, 1721, und in die fränkische, Kantons Altmühl, 1761 aufgenommen). — Erste Aufn. und geschichtl. Übersicht im Jahrg. 1862, S. 232; Stammreihe im Jahrg. 1901, S. 190; Berichtigungen zu dieser im Jahrg. 1903, S. 193.

A.

Stifter: Christoph, * 7. Okt. 1598, † 29. Dez. 1667.

1. Ast.

Stifter: Ludwig Christoph, * 13. Okt. 1633, † 7. Aug. 1690. — W.: Gev.; 1 in R. 2 s. Schräglinksbalken; 2 in G. ein wachs. links-gek. Mann in schw. Tracht, weißem Kragen, r. Gürtel und schw. Hut mit r. Band und r. Feder, mit der Rechten ein s. Waldbeil erhebend, um einen gr.-beblätterten, am Schildesrand aufger. nat. Baumstamm abzuhauen; 3 in Schw. derselbe Mann in g. Kleidung; 4 in Schw. 2 g. Schräglinksbalken. Auf dem gekr. H. mit rechts schw.-g., links r.-s. Decken der vorw.-wachs. Mann des 3. Feldes, aber ohne Baumstamm, zw. 2 Büffelhörnern, das rechte von G. über Schw., das linke von R. über S. get.

1. Zweig.

Im Mannesstamme erloschen.

Stifter: Carl Ludwig Ferdinand, * 25. April 1751, † 4. März 1827.

† Edmund Alexander Louis Freiherr von Forstner, * Mömpelgard 18. Dez. 1830, † Tours 22. Jan. 1892, franz. Kpt. im 70. Rgt der Territorialinf.; ⚔ Besançon 27. April 1874 mit Elisabeth Fruend, * Heidelberg 29. Jan. 1843, † . . 1885.

Töchter: 1. Marguerite Louise Anna Hortense, * Courbevoie bei Paris 23. Mai 1875. [Saint Denis bei Paris.]

2. Blanche, * Tours 16. Dez. 1883; ⚔ . . mit . . Mentzel. [. . .]

2. Zweig.

Stifter: Friedrich Ernst, * 4. Mai 1753, † 15. Okt. 1805. — Preuß. Genehmigung zur Fortführung des Barontitels laut A. K.-O. d. d. Sanssouci 22. Juli 1854 (für des Frhrn Paul) und des Frhrntitels d. d. Charlottenburg 7. Febr. 1855 (für seinen Vater Alexander und dessen Brüder Friedrich, Wilhelm und Karl Frhrn von Forstner, s. unten). — Näheres über die Abstammung im Jahrg. 1864, S. 220.

† Friedrich Wilhelm Johann Karl Freiherr von Forstner, * Köln 28. März 1822, † Koblenz 9. März 1869, Kgl. preuß. Reg.-Rat und Plt. im Ldw.-Rgt Nr. 29; ⚔ I) Berlin 14. Febr. 1852 mit Wilhelmine Auguste von Schack, * Berlin 11. März 1826, † Witlich 12. Febr. 1853; II) Berlin

10. Aug. 1855 mit deren Schwester Anna Wilhelmine von Schack, * Berlin 16. Febr. 1837, † Berlin-Lichterfelde 14. Aug. 1911.

Kinder: a) 1r Ehe: 1. Hans Friedrich Wilhelm August, * Witlich 4. Febr. 1853, Kgl. preuß. Major z. D.; ⚔ I) Kulm 28. Sept. 1878 mit Klara Martha Anna Steiner, * Kulm, WPr., 7. Nov. 1858, † Bernburg 27. Nov. 1892; II) Berlin 17. März 1894 mit — Emilie Helene Antonie verw. Peltzer, geb. Flehinghaus, * Berlin 9. März 1866. [Berlin-Wilmersdorf.]

Töchter: a) 1r Ehe: 1) Margarete Wilhelmine Elisabeth, * Berlin 8. Nov. 1879. [Schloß Löbichau bei Nöbdenitz, Sachsen-Altenb.]

— b) 2r Ehe: 2) Antonie Wilhelmine Anna Charlotte, * Bernburg 17. Nov. 1895.

— b) 2r Ehe: 2. Friedrich Wilhelm Karl, * Koblenz 1. Jan. 1858, Polizeisekr. in Berlin, Kgl. preuß. OLt. a. D.; ⚔ Bitterfeld 27. Sept. 1887 mit — Hedwig Döring, * Bitterfeld 20. März 1868. [Berlin-Lichterfelde.]

Kinder: 1) Friedrich Wilhelm Ernst, * Treptow 8. Sept. 1888, Kgl. preuß. Lt. im Inf.-Rgt Nr. 67. [Metz.]

2) Wilhelm Hermann Ferdinand, * Berlin 23. Mai 1890, Kgl. preuß. Lt. der Res. des Inf.-Rgts Nr. 135. [Frankfurt a. M.]

3) Johanna Charlotte, * Charlottenburg 28. Jan. 1893.

4) Ilse, * Zehlendorf 7. Juni 1900.

3. Wilhelm Carl Alexander Waldemar, * Koblenz 9. März 1859, Lt. a. D.; ⚔ New York 7. Aug. 1885 mit — Ida Wilhelmine Marie Bergmann, * Raguhn, Anhalt, 10. März 1865. [New York.]

Söhne: 1) Walter George Adolf, * New York 6. Juli 1886, Kaufmann. [New York.]

2) Arthur Friedrich Wilhelm, * New York 28. Aug. 1890, Kaufmann. [Panama.]

4. Wilhelmine Anna, * Koblenz 21. Juni 1864 [Berlin-Lichterfelde]; ⚔ Berlin 4. Aug. 1890 mit Edouard Fonrobert (gesch. . .), Kaufmann.

5. Traugott (Posthumus), * Berlin 11. Juni 1869; ⚔ . . 28. Febr. 1907 mit — Maria Karoline Dorothee Kammeyer, * Lüneburg 14. Juni 1886. [Berlin-Lichterfelde.]

Söhne: 1) Rudolf Karl Traugott Wilhelm, * Berlin-Lichterfelde 26. Nov. 1907.

2) Waldemar Marcus, * Lüneburg 15. Juli 1909.

Vatersbrüder.

1. † Karl Philipp Alexander, * Potsdam 18. März 1798, † Berlin 31. Okt. 1871, Kgl. preuß. Oberstlt. a. D.; ⚔ I) Götemitz 1. Juli 1825 mit Marie Sibylle Karoline von Kathen, * Götemitz, Insel Rügen, 24. Jan. 1799, † Berlin 2. Sept. 1834; II) Putzar 3. Aug. 1837 mit Wilhelmine Gfin von Schwerin, * Schwerinsburg 15. Mai 1813, † Berlin 11. Juli 1852.

Kinder: a) 1r Ehe: 1) † Paul Ernst Alexander, * Berlin 2. Sept. 1830, † das. 15. Aug. 1889, Kgl. preuß. Oberst z. D.; ⚔ Berlin 14. Juli 1859 mit Wanda Gfin von Itzenplitz, * Hertzberg bei Erin 8. Jan. 1834, † Hannover 25. Aug. 1908.

Kinder: (1) Alexander Paul Hans, * Berlin 20. April 1861, Versicherungsbeamter, Kgl. niederl. OLt. a. D.; ⚔ Kolberg 20. Okt. 1896 mit — Anni Marie Natalie von Meske, * Stettin 11. Nov. 1873. [Berlin-Wilmersdorf.]

Sohn: Alexander, * Kolberg 9. Juli 1898, Kgl. preuß. Kadett in Potsdam.

(2) Viktor Alexander Max Fritz Laurenz, * Potsdam 10. Aug. 1864, Kgl. preuß. Major beim Stabe des Gren.-Rgts Nr. 10; ⚔ Berlin 24. Jan. 1898 mit — Therese Freiin von Forstner, * Göttingen 31. März 1869 (s. B.). [Schweidnitz.]

Kinder: a. Viktoria Anna Wanda Johanna Therese Veronika Claudia, * Spandau 23. Nov. 1898.

b. Paul-Reimar Viktor Alexander Kurt Friedrich Günther, * Wittenberg 10. Mai 1901.

c. Veronika Hedwig Johanna Katharina Wanda Therese, * Wittenberg 16. Nov. 1902.

d. Friedrich Viktor Ernst Hugo Johannes Alfred, * Wittenberg 15. Mai 1904.

(3) Ernst Alexander, * Graudenz 31. Okt. 1869, Kgl. preuß. Major beim Stabe des 1. bad. Leibgren.-Rgts Nr. 109; ⚭ Berlin 17. Febr. 1908 mit — Elsbeth Anna Charlotte Wilhelmine von Busse, * Ossen 26. Okt. 1883. [Karlsruhe i. B.]

Söhne: a. Ernst Richard, * Hannover-Waldhausen 12. April 1909.

b. Siegfried, * Hannover-Waldhausen 19. Sept. 1910.

(4) Wanda, * Metz 12. Mai 1872, Oberin des Offiziers-Genesungsheims Falkenstein, Taunus.

— b) 2r **Ehe:** 2) Charlotte Friederike Henriette, * Berlin 28. Juli 1839; ⚭ das. 7. Jan. 1863 mit Dr. Johannes Karl Heinrich Anton Krech, Kais. deutschem GReg.-Rat und Mitgl. des Bundesamtes für das Heimatwesen, Kgl. preuß. Okt. a. D. [Berlin.]

3) Gustav Adolf Alexander, * Berlin 21. Sept. 1841, Kgl. preuß. Oberstlt. a. D.; ⚭ Greifswald 19. Okt. 1877 mit — Susanne Helene Friederike von Lilienthal, * Hinrichshagen-Hof bei Greifswald 25. Mai 1854. [Greifswald.]

Kinder: (1) Alexander Benno Wilhelm Karl Hans, * Greifswald 9. Sept. 1878, Kgl. preuß. Assessor. [Greifswald.]

(2) Alexander Waldemar Konrad Berndt Kurt, * Greifswald 21. Sept. 1881, Kgl. preuß. Okt. im Inf.-Rgt Nr. 20, kmdt zur Kriegsschule in Metz.

(3) Alexander Friedrich Paul Robert Georg-Günther, * Königsberg i. Pr. 21. Nov. 1882, Kais. deutscher Kpt.-Lt. z. See. [Kiel.]

(4) Hildegard, * Königsberg i. Pr. 3. Juli 1886.

(5) Gertrud, * Marienburg, WPr., 24. Juni 1892.

(6) Waldemar Alexander Benno Werner, * Marienburg, WPr., 24. Juni 1892, Zwillingsbruder der Vorigen, Kais. Lt. z. See. [Wilhelmshaven.]

4) Hedwig Wilhelmine Luise Ernestine, * Berlin 21. April 1850; ⚭ das. 29. Mai 1880 mit Leo Schleiermacher, Schriftsteller. [Wien.]

2. † Karl Albert Magnus, * Potsdam 29. April 1800, † Detmold 9. Juni 1882, Kgl. preuß. Gen.-Major z. D.; ⚭ I) Zalencze 23. Juni 1829 mit Charlotte Henriette von Wrochem, * Ratibor 19. Mai 1803, † Frankfurt a. D. 0. 14. Nov. 1840; II) Münster i. W. 18. März 1843 mit — Friederike Wilhelmine Bertha von Bronikowska, * Stendal 12. Febr. 1821, † Detmold 3. Jan. 1881.

Kinder 2r Ehe: 1) Bruno Karl Friedrich Johann, * Wesel 20. März 1844, Kgl. preuß. Hptm. a. D.; ⚭ Lingen 19. Mai 1881 mit — Anna Heine, * Stade 30. Juli 1860. [Rinteln.]

Kinder: (1) Bruno-Karl, * Detmold 8. März 1882, Kgl. preuß. Lt. der Ldw.-Inf.; ⚭ Cassel 2. Okt. 1909 mit — Frieda Coenning, * . . . [Stuttgart.]

(2) Bertha Anna, * Lüneburg 20. Juli 1884.

(3) Günther Karl Wilhelm Eberhard, * Rhein. OPr., 15. April 1893, Kgl. preuß. Lt. im Inf.-Rgt Nr. 99. [Zabern, Els.]

2) Charlotte Bertha Johanna Eleonore Susanna, * Wesel 19. Mai 1846. [Detmold.]

3. Zweig.

Im Mannesstamme erloschen.

Stifter: Johann Wilhelm Christian, * 13. Sept. 1761, † 5. Okt. 1833.

† Karl Friedrich Ludwig Wilhelm Freiherr von Forstner von Dambenois, * Schorndorf 19. Juli 1805, † Ludwigsburg 27. Febr. 1845, Kgl. württemb. Rittm. im 2. Reiterrgt; ⚔ Elsnig bei Neustadt, OSchles., 16. Juni 1832 mit Wilhelmine Leopoldine Espérance Freiin von Dungern, * Münsterberg 4. Okt. 1805, † München 16. Febr. 1889.

Tochter: Wilhelmine Karoline Johanna Emilie Helene Eva, * Ulm 14. Juli 1839; ⚔ Augsburg 5. Juli 1862 mit Hermann Gfn von Thürheim (kath.), † München 26. Mai 1906, Kgl. bayer. Gen.-Lt. z. D. [München.]

2. Ast.

Stifter: Heinrich Friedrich, * 16. Okt. 1641, † 21. April 1687. — Württemb. Genehmigung zur Fortführung des Frhrntitels d. d. Friedrichshafen 15. Juli 1827 (für die Brüder Heinrich Friedrich Christian Wolfgang und Georg Ferdinand). — Seit 1702 im Besitze eines württemb. Kammerlehens. — W.: Gev.; 1 und 4 in G. der Mann in b. Tracht mit dem Beil, Baumstamm links; 2 von G., B., R., S., 3 von S., R., B., G. schrgl. get. Auf dem gekr. H. mit rechts b.-g., links r.-s. Decken der Mann, aber ohne Baumstamm, zw. 2 Büffelhörnern, das rechte von G. über B., das linke von R. über S. get. — Näheres über die Abstammung s. Jahrg. 1867, S. 250.

1. Zweig.

Stifter: Heinrich Friedrich Christian Wolfgang, * 5. Sept. 1762, † 5. März 1837. — Aufgenommen unter den niederländ. Adel als Baron nach der Primogenitur laut A. E. d. d. . . 4. März 1828 (für Heinrich Friedrich Christoph, † 23. März 1870, s. unten); Ausdehnung des niederländ. Frhrntitels auf seine gesamte Deszendenz 26. Juni 1850.

Wilhelm Moritz Baron Forstner von Dambenoy, * im Haag 10. Okt. 1847 (Sohn des Heinrich Friedrich Christoph) [. ., Amerika]; ⚔ im Haag 14. Nov. 1872 mit — Johanna Henrietta Francina verw. Baronin Sirtema van Grovestins, geb. Baronin van Zuylen van Nyevelt, * Gorssel 27. Aug. 1844. [Im Haag.]

2. Zweig.

Stifter: Georg Ferdinand, * 10. Sept. 1764, † 11. Okt. 1836.

Ernst Freiherr Forstner von Dambenoy, * Öhringen 20. Juni 1848, K. u. K. Oberst a. D.; ⚔ Dobritschan 20. Juli 1880 mit — Anna Freiin Zeßner von Spitzenberg, * Dobritschan 2. Juni 1846 (kath.). [Linz.]

Tochter: Elisabeth Karoline Marie Therese, * Marburg, Steierm., 6. Juli 1884, unter dem Namen Dorothea in der Beuroner Benediktinerinnen-Abtei St. Gabriel in Smichow bei Prag.

B.

Stifter: Wolfgang, * 27. Juni 1610, † 9. Sept. 1680. — Preuß. Genehmigung zur Fortführung des Frhrntitels laut A. K.-O. d. d. Berlin 21. Nov. 1857 (für die nachstehenden Brüder Frhrn Reimar und Siegfried). — W.: Wie bei A. 1. Ast. — Näheres über die Abstammung s. Jahrg. 1864, S. 223.

† Wilhelm Joachim Jaspar Freiherr von Forstner, * Schwerin 21. Nov. 1751, † das. 26. Jan. 1813, Ghzgl. mecklenb.-schw. Khr und OSchenk; ⚔ I) Hoppenrade 3. Febr. 1786 mit Johanna Gottliebe von Storch a. d. H. Hoppenrade, get. Güstrow 26. Febr. 1760, † Ludwigslust 26. Aug. 1794; II) Ankershagen 5. Mai 1797 mit Bernhardine Ottilie Dorothea von Oertzen, * Ankershagen 10. März 1772, † Schwerin 11. Jan. 1802; III) Schwerin

18. Aug. 1808 mit Henriette Maria von Müllern, * . . 1758, † Schwerin 13. Mai 1836.

Söhne: a) 1r Ehe: 1. † Karl Gottfried Friedrich Peter, * Ludwigslust 16. Sept. 1790, † Neuhaus 15. Mai 1857, Kgl. preuß. Gen.-Major a. D.; ⚔ Stargard 26. Mai 1817 mit Johanna Friederike Charlotte Dorothea Ernestine von Genskow, * Rossow 13. Febr. 1794, † Neuhaus 10. Juli 1873.

Kinder: 1) Veronika Maria Magdalena Johanna Gottliebe, * Trier 19. Dez. 1820; ⚔ Berlin 17. Dez. 1846 mit Karl von Houwald, † Neuhaus 9. Jan. 1883, Kgl. preuß. Lbrat a. D. und Lbsyndikus der NLausitz. [Neuhaus bei Lübben.]

2) † Reimar Karl Rudolf Friedrich Wilhelm, * Wickerath bei Düsseldorf 19. Aug. 1823, † Berlin 30. Nov. 1896, Kgl. preuß. Oberstlt. z. D.; ⚔ I) Warburg 18. Mai 1864 mit Auguste Vogeler, * Neheim, Kr. Arnsberg, 16. April 1836, † Gräfrath 25. Juli 1877; II) Darmstadt 5. Jan. 1879 mit Emilie verw. Starkloff, geb. Moldenhauer, * Darmstadt 26. Nov. 1843, † Wiesbaden 2. Sept. 1884; III) Harrogate, England, 11. Juni 1887 mit — Katharina Anna Mac Turk, * Bradford, England, 19. Okt. 1827. [Berlin.]

Kinder: a) 1r Ehe: (1) Johanna, * Köln 22. März 1865.

(2) Auguste, * Nordhausen 9. Sept. 1867.

(3) Therese, * Göttingen 31. März 1869; ⚔ Berlin 24. Jan. 1898 mit Viktor Frhrn von Forstner, Kgl. preuß. Major beim Stabe des Gren.-Rgts Nr. 10 (s. A. 1. 2. Zw.). [Schweidnitz.]

(4) Friedrich, * Essen 11. Mai 1871, Kgl. preuß. Hptm. und Komp.-Chef im Inf.-Rgt Nr. 169. [Lahr.]

— b) 2r Ehe: (5) Karl Arthur Friedrich Eduard Kurt, * Gräfrath bei Solingen 11. Jan. 1882, Kgl. preuß. OLt. im GGren.-Rgt Nr. 2, kmdt zum Hus.-Rgt Nr. 11. [Krefeld.]

3) † Siegfried Richard Friedrich Christoph, * Düsseldorf 14. Nov. 1828, † New York 9. Okt. 1891, Ingenieur-Oberst a. D. der WSt. von Am.; ⚔ I) . . mit Hermine Molly von Hugo, * Winzig 23. Nov. 1837, † Herischdorf, Schles., 12. Mai 1903 (gesch.); II) . . 24. Febr. 1864 mit Mary Adelaide Early, * Bristol, Pennsylvanien, NAm., . ., † New York 23. Okt. 1891.

Kinder: a) 1r Ehe: (1) Johannes Siegfried Ernst Hermann Friedrich Wilhelm, * Berlin 25. März 1858, Herr auf Ober- und Nieder-Pilgramsdorf und Neuwiese, Kr. Goldberg, Schles., Ldesältester, Kgl. preuß. Hptm. der Ldw.-Inf. 1. Aufgeb., RRr des Joh.-O.; ⚔ Pilgramsdorf 8. Okt. 1889 mit — Veronika Ottilie Karoline Bertha Elsbeth von Elsner, * Haynau, Schles., 20. Jan. 1870. [Pilgramsdorf.]

Kinder: a. Hermine Veronika Ottilie Elsbeth Molly, * Charlottenburg 17. Nov. 1891; ⚔ Pilgramsdorf 15. Okt. 1912 mit Heinrich Frhrn von Wrangel, Kgl. preuß. Lt. im Jägerbat. Nr. 3. [Lübben.]

b. Johanna Sylvia, * Pilgramsdorf 11. Juli 1895.

c. Renata Veronica, * Pilgramsdorf 27. Sept. 1902.

d. Hans-Joachim Karl Sylvius Richard, * Pilgramsdorf 1. Aug. 1905.

— b) 2r Ehe: (2) Johanna Marya, * . . 2. Juli 1867. [. . .]

(3) Friederica Marya, * . . 24. Dez. 1876. [. . .]

— b) 2r Ehe: 2. † Wilhelm Bernhard Adolf, * Schwerin 27. März 1798, † Stuttgart 3. April 1857, Kgl. württemb. Major a. D.; ⚔ Göppingen 12. April 1831 mit Friederike Wilhelmine Dorothee Neubronn von Eisenburg, * Neuenburg i. Schwarzw. 30. März 1810, † Cannstatt 18. Jan. 1897.

Tochter: Ottilie Sophie Wilhelmine Eva, * Ulm 10. März 1832; ⚔ Stutt-

gart 24. Nov. 1853 mit Friedrich Frhrn Pergler von Perglas, Kgl. württemb. Gen. der Inf. z. D. [Cannstatt.]

3. † Friedrich Karl Georg, * Schwerin 24. Nov. 1800, † Wartburg, Tennessee, NAm., 15. April 1861, Kgl. württemb. Rittm. a. D.; ⚔ Stuttgart 2. Mai 1828 mit Julie Freiin von Irmtraut, * Stuttgart 2. Nov. 1808, † Wartburg 20. Okt. 1891.

Kinder: 1) Julius Albert Karl Wilhelm, * Stuttgart 15. April 1829; ⚔ Wartburg 15. Juli 1854 mit — Amalie Fallwickel, * Marburg Steierm., 22. Juli 1837. [Wartburg, NAm.]

Kinder: (1) Karl Julius, * . . 23. Mai 1855. [. . .]

(2) Adelheid Alexandrine, * . . 14. März 1857.

(3) Joseph, * . . 10. Nov. 1859. [. . .]

2) Anna, * Stuttgart 15. Okt. 1841; ⚔ . . mit ihrem Schwager . . Freitag. [. . .]

Forstner von Billau.

Katholisch. — Erbländ.-österr. Adel mit dem Prädikat „von Billau" d. d. Wien 6. Febr. 1791 (für Johann Forstner, Kreiskommissar in Österreich ob der Enns); österr. Frhr. d. d. Ischl 7. Juli (Diplom d. d. Wien 21. Nov.) 1900. — W. (1900): In B. ein g. Baumstamm, rechts mit einem, links mit 2 gestümmelten Ästen, beseitet von 2 gestürzten s. Schächerkreuzen, deren oberer verlängerter Pfahl mit je einem mit der Schneide ausw.-gek. s. Beil best. ist. Frhrnkr. Auf dem gekr. H. mit rechts b.-s., links b.-g. Decken der Baumstamm zw. einem offenen, rechts von S. über B., links verw. get. Flug. — Erste Aufn. 1903.

Franz Heinrich Freiherr Forstner von Billau, * Ried, OÖsterr., 26. Sept. 1837, K. u. K. FML. i. R.; ⚔ Wien 8. Nov. 1865 mit — Maria Carolina Turri, * Wien 18. Mai 1840. [Wien.]

Sohn: † Richard Alois Franz, * Wien 13. Juli 1869, † Wien 22. Jan. 1907, K. K. Hofrat und Lt. i. d. E. des Ldw.-Ul.-Rgts Nr. 5; ⚔ Florenz 30. April 1898 mit — Dina de' Pazzi, * Florenz 7. März 1875. [Wien.]

Kinder: 1) Maria Elena, * Wien 23. März 1899.

2) Peter Anton Richard Arthur Franz Pazzino, * Trient 22. Sept. 1903.

Fort, s. Le Fort.

Foullon de Norbeeck.

Katholisch. — Adelsbestätigung als eines rittermäßigen Reichsadelstandes mit Wappenbestätigung d. d. Regensburg 5. Juli 1653; Reichsadelsbestätigung mit Wappenbesserung d. d. Ebersdorf 9. Sept. 1695; Reichsfrhr. mit Wappenbesserung und dem Titel „Wohlgeboren" d. d. Wien 23. Jan. 1740 (für Jakob Erhard de Foullon). — W. (1740): Gev. mit einem b. Herzschild, darin ein g. Sparren, oben begl. von je einem g. Stern, unten von einer g. Rose. 1 und 4 in S. ein schw. Eberkopf; 2 und 3 in G. 3 (2, 1) r. Korngarben. Frhrnkr. und 2 gekr. H. Auf dem rechten mit schw.-s. Decke ein wachs. g. Greif; auf dem linken mit r.-g. Decke der schw. Eberkopf. Schildhalter: 2 g. Greife mit g. Turnierlanzen. Wahlspruch: Dieu le veut. — Erste Aufn. und Näheres über die Standeserhebungen im Jahrg. 1882, S. 207.

† Georg Klemens Freiherr Foullon de Norbeeck, * Penzing bei Wien 2. April 1802, † Gaaden 10. Juli 1876, K. u. K. Rittm. a. D.; ⚔ . . 1836 mit Theresia Hegelau, * . . 14. Okt. 1809, † Gaaden 29. April 1881.

Söhne: 1. Karl, * Neudorf bei Wien 10. Mai 1841, K. u. K. Rittm. a. D.;

⚔ Preßburg 27. Juni 1863 mit — Klementine Freiin Du Mont de Beaufort-Bárhegyi, * Preßburg 17. Nov. 1842. [Gaaden bei Mödling.]

Sohn: † Wilhelm, * Wien 13. Dez. 1864, † daf. 25. April 1911, K. u. K. Oberstlt. und Kmdt des Feldkan.-Rgts Nr. 29; ⚔ Wien 17. Nov. 1898 mit — Irene Holbein von Holbeinsberg, * Ischl 24. Juli 1873. [Jaroslau.]

2. † Ludwig, * Neudorf bei Wien 10. Mai 1847, † Gaaden 9. Aug. 1874; ⚔ Wien 30. Mai 1870 mit — Olga Zwirzina, * . . . [. . .]

Sohn: Lambert, * Gaaden 23. Juni 1871; ⚔ Cilli 24. Nov. 1900 mit — Fanny Heinz Edler von Rodenfels, * Cilli 14. Okt. 1879. [. . .]

Töchter: (1) Cleonore, * Cilli 12. Mai 1903.

(2) Olga, * . . 24. Aug. 1905.

3. † Heinrich, * Gaaden 12. Juli 1850, † Guadalcanar, Salomonarchipel, 10. Aug. 1896, Chefgeolog der K. K. Geol. Reichsanstalt; ⚔ . . 20. Mai 1876 mit — Adele Heyrowska, * . . . [Wien.]

Kinder: 1) Heinrich, * Hodrusbánya 21. April 1877, K. K. Olt. des Ldw.-Ul.-Rgts Nr. 5. [. . .]

2) Klaudine, * . . 25. Febr. 1883; ⚔ Wien 22. Juni 1901 mit Leopold Ottitzky. [. . .]

Francken.

Katholisch. — W. (1721, 1731): Gev.; 1 in R. ein aufger. s. Anker mit g. Ring; 2 in G. ein r. Herz, aus dem ein 3blättr. gr. Kleeblatt wächst; 3 in G. ein zweischw., gekr. r. Löwe, bel. mit 3 nebeneinander-stehenden s. Spitzen; 4 in B. ein spitzer s. Berg. Grafenkr. und 2 gekr. H. Auf dem rechten mit r.-g. Decke das Kleeblatt an langem Stengel zw. einem offenen, von R. und G. verw. get. Flug; auf dem linken H. mit r.-s. Decke der Berg zw. einem offenen, von B. und S. verw. get. Flug. Schildhalter: 2 g. Löwen. — Erste Aufn. 1856; geschichtl. Übersicht im Jahrg. 1857, S. 191; Stammreihe im Jahrg. 1867, S. 256.

A. Haus Horr.

Kurpfälz. Adelstand d. d. Schweßingen 10. Okt. 1729; Reichsfrhr. d. d. Wien 13. Nov. 1731; preuß. Anerkennung durch Min.-Reskr. vom 20. Juni 1827.

(S. Jahrg. 1873, S. 163; neuere Nachrichten über den Personalbestand fehlen.)

B.

Reichsvikar und kurpfälz. Adelstand 1. Okt. 1711; Reichsfrhr. mit Wappenbesserung d. d. Wien 20. Febr. 1721; preuß. Anerkennung durch Min.-Reskr. vom 29. Aug. 1827 und 6. Jan. 1830.

I. Linie.

1. Ast (Haus Ingenray).

(S. Jahrg. 1905, S. 205; neuere Nachrichten fehlen.)

2. Ast (Haus Eulenbroich).

3. Ast (Haus Venauen).

(S. Jahrg. 1873, S. 164; neuere Nachrichten über den Personalbestand beider Äste fehlen.)

II. Linie (Haus Birkensee).

(Über diese Linie fehlen Nachrichten.)

Franckenstein, 1912.

Frank von Fürstenwerth.

Katholisch. — Hohenzollern-heching. Frhr. mit dem Prädikat „von Fürstenwerth" d. d. Hechingen 20. Aug. 1806 (für Franz Anton von Frank). — W.: Im von B. über G. get. Schild ein mit 6 g. Sichelblättern, von denen je 2 in Form eines Violin-*f* zusammengestellt sind, bel. r. Schräglinksbalken, oben begl. von einem g. Stern, unten von einem b. Windspiel mit g. Halsband und Ring. Auf dem H. mit rechts b.-g., links r.-g. Decken ein offener, innen aufw. mit dem r. Schrägbalken bel. Flug. — Erste Aufn. 1876; Näheres über die Standeserhebung im Jahrg. 1897, S. 256.

† Franz Gustav Albert Freiherr Frank von Fürstenwerth, * Hechingen 21. Okt. 1794, † das. 19. Juni 1867, Kgl. preuß. WGRat a. D.; ⚔ Steinhofen, Hohenz., 22. Nov. 1824 mit Amalie Auguste Natalie Kintischer, * Hechingen 18. Mai 1804, † das. 3. Juli 1894.

Söhne: 1. † Albert Joseph Franz Johann Wilhelm Gustav, * Hechingen 5. Nov. 1830, † vor Hongkong 3. Juli 1889, Dr. med., Kgl. preuß. Gen.-Arzt a. D.; ⚔ Löwenberg, Preuß.-Schles., 24. Juni 1862 mit — Eveline Auguste Klara von Stahr, * Neiße 22. Dez. 1833. [Potsdam.]

2. † Adolf Wilhelm Gustav, * Hechingen 16. April 1833, † Sigmaringen 6. Dez. 1893, Kgl. preuß. Reg.-Präs.; ⚔ Hechingen 10. Okt. 1871 mit Johanna Eugenie Werner, * Hechingen 3. Okt. 1841, † Sigmaringen 6. Mai 1904.

Kinder: 1) Auguste Karoline Wilhelmine Eugenie Maria Martha, * Hechingen 12. Febr. 1875. [München.]

2) Gustav Adolf Georg Wilhelm Otto, * Kiel 2. Juni 1878, Kgl. preuß. Reg.-Assessor in Düsseldorf; ⚔ Düsseldorf 25. Nov. 1911 mit — Alice Maria Rudolfine Luise, * Charlottenburg 23. Jan. 1891, des Dr. jur. et Dr. phil. h. c. Ludwig von Renvers, Kgl. preuß. WGOReg.-Rats und Reg.-Präs. a. D., Ldeshptm. der Rheinprov., und der Wilhelmine geb. Devens Tochter.

3. Joseph Anton Friedrich Otto, * Hechingen 11. Okt. 1837, Pfarrer in Straßberg, Hohenzollern.

Franz (1878).

Katholisch. — Österr. Adel und Ritterstand d. d. Wien 29. Dez. 1859; österr. Frhrnstand d. d. Wien 13. Dez. 1878. — W. (1878): In G. ein mit 3 g. Sternen bel. b. Balken; oben ein wachs. schw. Doppeladler, unten 2 voneinander-gebogene nat. Veilchen, deren Stengel mit abflatterndem r. Band gebunden sind. Frhrnkr. Auf dem gekr. H. mit rechts schw.-g., links b.-g. Decken 3 b., g., b. Straußfedern. Schildhalter: 2 s. Pferde. Wahlspruch: Per aspera ad astra. — Erste Aufn. und Näheres über die Standeserhebung im Jahrg. 1889, S. 215.

Ferdinand Freiherr von Franz, * Wiener-Neustadt 16. Juli 1829, K. u. K. FZM. a. D.; ⚔ Wien 30. Jan. 1860 mit — Adele Fesser, * Wien 30. Jan. 1842. [Baden bei Wien.]

Töchter: 1. Adele, * Wien 18. Febr. 1861; ⚔ Preßburg 7. Okt. 1882 mit Heinrich Rupprecht von Virtsolog, K. u. K. GRat und Gen. der Kav., Stellvertr. des OKmdtn der Kgl. ungar. Ldwehr. [Budapest.]

2. Lisa, * Wien 2. Okt. 1872; ⚔ das. 2. Dez. 1899 mit Edgar Ritter von Penzig-Franz, Gen.-Direktor der Aktiengesellschaft der Vöslauer Kammgarnfabrik. [Vöslau bei Wien.]

Franz (1909).

Evangelisch-reformiert. — Österr. Adel und Frhr. d. d. Wien 19. März 1909 (für Christian Victor Rudolf Franz, † 20. März 1909; Diplom d. d. Wien 22. Jan. 1910 für dessen Witwe und 3 Kinder, s. unten). — W.: In B. ein g. Sparren, zw. dessen Schenkeln aus dem Fußrande ein Dreifels aufsteigt, auf dessen mittl. Spitze eine gezinnte 8fenstrige g. Burg steht, mit einem gezinnten 2fenstr., mit einem Kreuz best. g. Turm an der linken Seite. Frhrnkr. Auf dem gekr. H. mit b.-g. Decke ein offener, von G. über B. get. Flug.

† Christian Victor Rudolf Freiherr von Franz, * Wien 28. Jan. 1842, † das. 20. März 1909, Dr. jur., K. u. K. GRat, Präs. des evang. OKirchenrates und Sektionschef; ⚔ Wien 27. Juni 1872 mit — Angelina Euphrosyne Katharina Ruben, * Prag 7. Aug. 1845. [Wien.]

Kinder: 1. Feodora Susanne Maria Gottfreda, * Wien 3. Aug. 1873; ⚔ das. 28. Dez. 1911 mit Hugo von Keudell, Kgl. preuß. Major bei der Art.-Depotinsp. [Berlin.]

2. Rudolf Christian Gottfried, * Wien 2. Dez. 1875, Dr. jur., K. K. Min.-VSekr. im Min. für öffentl. Arbeiten und Lt. a. D. [Wien.]

3. Walther Edwin Gottfried, * Wien 20. Febr. 1877, Ing.; ⚔ Wien 20. Okt. 1903 mit — Maria Johanna Carolina Theresia Voigt, * Wien 9. Dez. 1878 (kath.). [Wien.]

Kinder: 1) Gottfried Rudolf Alfred Karl, * Ischl 11. Juli 1904.
2) Elisabeth Charlotte Maria Anna Angelina, * Wien 24. Mai 1907.
3) Johanna Angelika Dorothea Josefa, * Wien 25. April 1909.

Franz von Astrenberg.

Katholisch. — Österr. Adel und Ritterstand d. d. Wien 22. Mai 1861; österr. Frhr. d. d. Wien 10. Nov. 1880. — W. (1880): Gev.; 1 und 4 in R. auf einem, von einem nat. Wasserstreifen durchzogenen gr. Hügel ein runder, 5zinn. s. Turm mit 2 Fenstern nebeneinander, den eine 5zinn., mit 3 nebeneinander-gereihten Schußlöchern versehene s. Mauer umgibt; 2 in Schw. ein von 4 g. Sternen bewinkeltes g. Kreuz; 3 in Schw. ein g. Balken, begl. von 5 (2, 3) g. Sternen. Frhrnkr. und 2 gekr. H. mit rechts r.-s., links schw.-g. Decken. Auf dem rechten H. ein eiserner Anker mit Querholz und Ring zw. offenem, von S. über R. get. Flug; auf dem linken H. 5 g., schw., g., schw., g. Straußfedern. Schildhalter: 2 Greife. Wahlspruch: Fide et perseverantia. — Erste Aufn. und Näheres über die Standeserhebung im Jahrg. 1903, S. 200.

Joseph Michael Georg Ludwig Freiherr Franz von Astrenberg, * Semlin 7. Aug. 1839, K. u. K. FML. a. D.; ⚔ Wien 4. März 1867 mit Henriette Theresia Ferdinande Fux, * Frankfurt a. M. 8. März 1844, † Wien 21. Mai 1910. [Wien.]

Söhne: 1. Ferdinand Friedrich Karl Maria, * Wien 26. Nov. 1870, K. u. K. Hptm. im Feldkan.-Rgt Nr. 6; ⚔ Wien 4. Nov. 1903 mit — Anna Maria Rosalia Groß, * Graz 17. Jan. 1881. [Linz.]

Kinder: 1) Kurt Josef Ferdinand Karl Viktor Maria, * Igls, Tirol, 20. Aug. 1904.
2) Herbert Viktor Ferdinand Johann Felix Maria, * Igls 25. Juli 1907.
3) Lili Maria Anna Johanna Ludovika, * Igls 24. Juni 1912.

2. Johannes Baptist Joseph Heinrich Maria, * Wien 22. Juni 1878, K. u. K. Olt. im Drag.-Rgt Nr. 6; ⚔ Wien 9. Juli 1908 mit — Dorothea Sofia Charlotte von Grimm, * Leitmeritz, Böhmen, 9. Juli 1883. [Brünn.]

Söhne: 1) Johannes Josef Maria, * Göding 22. April 1909.
2) Günther Ferdinand Johannes Josef Maria, * Brünn 27. Sept. 1910.

Fraunberg, 1912.

Fraydt von Fraydenegg und Monzello.

Katholisch. — Wappenbrief d. d. Augsburg 15. Juli 1530 (für Sigmund Fraid); rittermäßiger Reichsadel mit dem Prädikat „von Fraidnegg" und Wappenbesserung d. d. Wien 21. Juni 1643 (für die Brüder Mathias, Christoph, Wolf Jakob und Heinrich Fraidt); Ldmann von Steiermarck d. d. Gräz 27. Mai 1724; erbländ.-österr. Namensvereinigung mit „Monzello" als „Fraidt von Fraidenegg und Monzello" d. d. Karlsbad 20. Juni 1732 (vom Kaiser Karl VI. für Wolf Jakob von Freydenegg, s. oben); österr. Ritterstand mit Wappenvereinigung Manzeli von Monzello d. d. Wien 18. Juli 1853 (für die Brüder Franz, Joseph und Karl von Fraydenegg); österr. Frhr. d. d. Wien 3. April (Diplom d. d. Wien 7. Juni) 1903 (für Otto Ritter Fraydt von Fraydenegg und Monzello, s. unten, Sohn des obigen Karl). — Besitz: Das Fideikommiß (Majorat) Nechelheimb (350 ha; seit 1691 im Bes. der Fam.) im Mürztale, OSteierm. — W. (1903): In Gr. ein abgeledigtes, aufgespanntes s. Zelt mit ebensolchen Pflöcken und Seitenleinen, dessen Spitze mit einem Knauf und abflatternden s. Fähnchen best. ist. Unter dem Knauf ist ein Seil befestigt, das den Schild über dem Zeltdach sparrenweise durchzieht. Aus dem gekr. H. mit gr.-s. Decke ragt die Spitze des Zeltdaches mit Knauf und Fähnchen. — Erste Aufn. 1905. (Ältere Genealogie im Genealog. Taschenbuch der Adeligen Häuser [Irrgang, Brünn] Bd. X, 1885.)

Maria Otto Freiherr Fraydt von Fraydenegg und Monzello, * Graz 25. Juni 1851, Fkherr, Herr auf Scheuchenegg, K. K. Ldespräs. i. R.; ⚔ Graz 30. Jan. 1883 mit — Marie Almásy von Zsadány und Török-Szent-Miklós, * Odenburg 20. Jan. 1863. [Schloß Nechelheim und Graz.]

Kinder: 1. Margaretha, * Graz 18. Dez. 1883; ⚔ Nechelheim 23. Mai 1907 mit Giselbert Frhrn von Schmidburg, K. u. K. Okt. im Drag.-Rgt Nr. 7. [Kolomea.]

2. Wolf Karl, * Graz 18. Juli 1885, K. K. Statth.-Konz.-Prakt. [Leoben.]

3. Ernst Eduard, * Wien 7. Sept. 1888, Rechtshörer. [Graz.]

Frays.

Evangelisch. — Bayer. Adel und Frhr. d. d. . . 25. Aug. (immatrikuliert 22. Nov.) 1817. — W.: In R. 2 geschr. s. Streitkolben (Morgensterne), begl. oben und unten von je einem g. Stern. Auf dem gekr. H. mit r.-s. Decke ein im Ellenbogen gekrümmter r. Arm, der in der Hand schrgl. einen Streitkolben hält, zw. diesem und dem Arm ein g. Stern. — Erste Aufn. 1859; Näheres über die Standeserhebung im Jahrg. 1881, S. 208.

† Friedrich Wilhelm Joseph Maria Freiherr von Frays, * München 23. Nov. 1829, † das. 8. Dez. 1898, Kgl. bayer. Km. und Major a. D.; ⚔ . . 6. Sept. 1855 mit — Ida Krafft, * Nürnberg 15. April 1837. [München.]

Kinder: 1. † Philipp August Georg, * . . 1. Juli 1857, † Loschwitz, Weißer Hirsch, 14. Sept. 1912, Kgl. bayer. Rittm. der Ldw.-Kav. a. D., EKr des Joh.-O.; ⚔ I) . . 22. Mai 1889 mit Helene von Schwarz, * . . (gesch . . [. . .]); II) . . mit — Marie Stark, * . . . [. . .]

2. Luise Karoline Melinka, * . . 12. Okt. 1860; ⚔ . . 11. Mai 1880 mit Ferdinand von Grafenstein, Herrn auf Hammer Gänlas, OPfalz.

3. Melinka Luise Karoline, * . . 27. April 1868; ⚔ . . 8. Okt. 1889 mit

Hermann Keller, † München 2. Mai 1912, Kgl. bayer. Obersten a. D. [München.]

4. Ferdinand Philipp Christoph, * Nürnberg 20. Mai 1877, Kgl. bayer. Km. und Leg.-Sekr. bei der Gesandtsch. in Wien.

Frentz, s. Raitz von Frentz, Freudenberg, Freyberg, 1912.

Freyschlag von Freyenstein.

Katholisch und evangelisch. — Reichsadel mit dem Prädikat „von Freyenstein" d. d. Linz 26. April 1646; immatrikuliert im Kgr. Bayern bei der Adelsklasse 25. Juni 1813; bayer. Frhr. d. d. . . . 7. Jan. (immatrikuliert 26. Jan.) 1887. — W. (1887): Gev. mit r. Herzschild, darin ein s. Balken, vor dem auf s. Dreiberg ein geharn. Ritter, dessen gekr. Sturmhaube mit 4 g., schw., s., r. Straußfedern best. ist, in der Rechten ein Schwert an g. Griff schwingend, in der Linken einen Schild haltend. 1 und 4 in G. ein g.-gekr. schw. Adler am Spalt; 2 und 3 in R. einw. ein zweischw. s. Löwe. Auf dem gekr. H. mit rechts schw.-g., links r.-s. Decken der Ritter wachs. zw. 2 Turnierfahnen, die rechte von Schw. über G. get. und bel. mit einer s. Säule an g., die linke von R. über S. get. und bel. mit einer g. Säule an r. Lanze. — Erste Aufn. und Näheres über die Standeserhebung im Jahrg. 1891, S. 228.

† Ignaz Johann Theodor Freiherr Freyschlag von Freyenstein, * Landau a. d. J. 12. Juli 1827, † München 12. Nov. 1891, Kgl. bayer. Km., Gen.-Lt. und Gen.-Adj., Vorstand der Geheimkanzlei Sr. K. H. des Pr.-Regenten; ✕ I) . . 12. Juli 1853 mit Luise Schneider, * . . 14. Mai 1833, † . . 8. Juli 1860; II) . . 21. Sept. 1861 mit deren Schwester Karoline Amalie Schneider, * . . 24. Mai 1841, † . . 3. Nov. 1888.

Kinder: a) 1r Ehe: 1. Ida Luise, * München 12. April 1854; ✕ Landau 24. Mai 1894 mit Theodor Rusch, Kgl. bayer. Obersten a. D. [München.] — b) 2r Ehe: 2. Ernst Wolfram Friedrich, * . . 30. Juli 1862, Kgl. bayer. Km. und Oberstlt. z. D., Exempt in der Leibgarde der Hartschiere; ✕ München 16. Aug. 1890 mit — Wilhelmine Freiin von Arter, * . . 21. Aug. 1864. [München.]

Sohn: Luitpold Ignaz Wolfram, * . . 4. Mai 1891, Kgl. bayer. Fähnr. im 1. Feldart.-Rgt. [München.]

Freystedt.

Evangelisch. — Reichsadel d. d. Wien 30. Dez. 1777; bad. Frhr. d. d. Karlsruhe 12. Dez. 1846. — W. (1846): In R. eine 5blätt. s. Rose mit b. Butzen und gr. Kelchblättern, überhöht von einem 3lätzigen g. Turnierkragen. Frhrnkr. Auf dem gekr. H. mit rechts r.-s., links r.-g. Decken die Rose zw. 2 r. Büffelhörnern, best. ausw. mit je 3 gr. 2blättr. Zweigen. — Erste Aufn. 1866; Näheres über die Abstammung und Standeserhebungen im Jahrg. 1876, S. 217.

† Heinrich Gustav Ludwig Freiherr von Freystedt, * Bruchsal 1. Sept. 1809, † Karlsruhe 8. Mai 1885, Kgl. preuß. Gen.-Lt. a. D.; ✕ I) Lausanne . . 1833 mit Aloyse von Blonay, * Lausanne 2. Mai 1813, † das. 14. Juni 1837; II) Karlsruhe 27. Juli 1839 mit Mathilde Freiin von Mentzingen, * Bruchsal 24. Dez. 1818, † Baden-Baden 5. Juni 1894.

Kinder: a) 1r Ehe: 1. Emma, * Lausanne 21. Mai 1837; ✕ das. 18. Juli 1866 mit Amédée Roux, † Montbéliard 31. Juli 1876. [Montbéliard.]

— b) 2r Ehe: 2. Karl Johann Leopold, * Karlsruhe 14. Sept. 1840, Herr auf Istein, Kr. Lörrach, Baden, Ghzgl. bad. Khr und OHofmarschall, Exz., Kgl. preuß. Oberstlt. z. D., RRr des Joh.-O.; ⚔ Karlsruhe 6. Nov. 1877 mit — Olga Gfin von Zeppelin, * Stuttgart 27. Nov. 1846. [Karlsruhe.]

Freytag, s. Frydag, 1912. **Friedberg**, s. Salomon von Friedberg. **Friedenfels**, s. Drotleff von Friedenfels. **Friedenthal**, s. Falkenhausen. **Friedenthal**, s. Pino von Friedenthal.

Fries.

Katholisch. — Reichsadel und -Ritter mit dem Prädikat „Edler von" d. d. Wien 31. Jan. 1775; Reichsfrhr. d. d. Mantua 18. Mai 1791 (für Philipp Jakob Ritter und Edlen von Fries). — W. (1791): Gev. mit r. Herzschild, darin ein s. Grabscheit an g. Krückenstiel (StW.). 1 und 4 in G. ein gekr. schw. Adler; 2 und 3 in B. ein g. Stern. Frhrnkr. und 3 gekr. H. mit rechts r.-g., links b.-s. Decken. Auf dem rechten ein von G. und R. get. Flügel, oben und unten bel. mit je einem Stern in gew. Farben; auf dem mittl. H. ein wachs., vorw.-sehender junger Gärtner in anliegendem, weißem Rock mit r. Kragen, Aufschlägen und Leibgurt, vor sich ein aufw.-ger. Grabscheit schrgl. haltend; auf dem linken H. 3 b., s., b. Straußfedern zw. 2 von G. und R. verw. get. Büffelhörnern. Schildhalter: 2 s. Windspiele. — Erste Aufn. und geschichtl. Notiz im Jahrg. 1876, S. 219. Vgl. auch den gleichnamigen Artikel im Taschenbuch der Gräfl. Häuser.

† Philipp Jakob Freiherr von Fries, * Mühlhausen . . 1753, † Wien . . 1822, Bes. der privil. Kattunfabrik in Kettenhof bei Schwechat; ⚔ Wien . . 1784 mit Anna Maria Schwarz, * . . , † Wien . . 1835.

Söhne: 1. † Johann Jakob Joseph, * Wien 23. Febr. 1786, † das. 11. Dez. 1827; ⚔ Wien 28. Juli 1805 mit Anna Maria Eck, * . . 1788, † Wien 25. Sept. 1839.

Sohn: † Johann-Baptist, * Wien 15. Sept. 1816, † Döbling bei Wien 1. Juli 1852; ⚔ Wien 11. Mai 1850 mit Wilhelmine Basson, * . . 1. Nov. 1827, † Bozen 22. Nov. 1877.

Tochter: Johanna Karolina, * Döbling 26. Juli 1852. [Meran.]

2. † Philipp Jakob Moritz, * Wien 20. März 1794, † das. 9. Jan. 1861; ⚔ Wien 13. Juni 1814 mit Antonie von Rosner, * Wien 10. Dez. 1796, † das. 9. Dez. 1872.

Söhne: 1) † Jakob, * Wien 18. März 1828, † das. 17. Febr. 1855, K. K. Konz.-Adjunkt im Handelsmin.; ⚔ Wien 20. Nov. 1851 mit Elvira Edler de Gelli, * . . 1831, † Wien 12. Jan. 1897 (wiederverm. . . mit Heinrich Stryk).

Tochter: Elvira Antonia, * Wien 9. Nov. 1852; ⚔ das. 22. April 1878 mit Ernst Frhrn von Locella, † . . 3. Juni 1886. [Wien.]

2) August, * Wien 27. Juli 1831, K. K. Min.-Rat a. D.; ⚔ Wien 6. Nov. 1856 mit — Katharina Gierster, * Wien 21. Aug. 1826. [Baden bei Wien.]

Söhne: (1) Alfred, * Wien 16. Aug. 1857, K. K. Min.-Rat im Handelsmin.; ⚔ Wien 12. Sept. 1885 mit — Emma Röttinger, * Wien 15. Jan. 1860. [Baden bei Wien.]

Töchter: a. Karoline, * Wien 4. Juli 1886.
b. Helene, * Wien 14. Dez. 1893.

(2) August, * Wien 24. April 1859, K. K. Statth.-Rat in Göding,

Mähren; ⚔ Chudwein 11. Sept. 1895 mit — Maria-Luise von Tersch, * Chudwein 22. Aug. 1875.
Kinder: a. Theodor August, * Chudwein 11. Aug. 1896. b. Peter, * Chudwein 9. Juni 1898. c. Maria Sylvestra, * Göding 30. Dez. 1902.
(3) Richard, * Wien 13. März 1863, K. u. K. Oberstlt. im Inf.-Rgt Nr. 12; ⚔ Budapest 28. Okt. 1889 mit — Martha Jolantha Angela Emich von Emöke, * Budapest 5. Sept. 1869. [Znaim-Klosterbruck.]
Sohn: Heinz Gustav August Alfred Carl Borromäus, * Wien 4. Nov. 1899.

3.† Friedrich Theodor, * . . 27. Juni 1802, † Langenlois 3. Jan. 1837; ⚔ . . 5. Febr. 1826 mit Fanny Seraphine Feistmantel, * . . 23. Dez. 1808, † . . 9. März 1831.
Söhne: 1) † Rudolf, * . . 22. Febr. 1827, † Wien 9. Sept. 1878; ⚔ . . 12. Juni 1852 mit Mathilde Freiin Foullon de Norbeeck, * Groß-Schenk, Siebenbürgen, 8. Sept. 1830, † Charlottenburg 14. Okt. 1902.
Töchter: (1) Hermine, * Wien 30. Jan. 1859. [Weimar.]
(2) Emma, * Gaaden bei Wien 25. April 1864; ⚔ London 2. Nov. 1892 mit Friedrich von Falkenberg, Großindustriellem. [Nierenhof bei Elberfeld.]
2) Otto Natalius, * Wien 23. Sept. 1829, K. u. K. Gen.-Major a. D.; ⚔ . . 20. Okt. 1864 mit Mathilde von Rosner, * Wien 28. Jan. 1842, † Baden bei Wien 1. Okt. 1898. [Baden bei Wien.]
Tochter: Wilhelmine Friederike, * Prag 4. Jan. 1874.

Friesen, 1912.

Fritsch.

Lutherisch. — Reichsadel d. d. Wien 30. März 1730; kursächs. Anerkennung d. d. . . 5. Jan. 1732; Reichsfrhr. mit dem Prädikat „von und zu Seerhausen" d. d. Frankfurt a. M. 3. Juni 1742; kursächs. Anerkennung d. d. . . 21. Jan. 1743. — Besitz: Die Fideikommisse a) Seerhausen (434 ha; erworben 1728), Kr. Meißen; b) Groß- und Klein-Goddula (310 ha; erworben 1803); c) Zschochau (167 ha), Kr. Meißen. — W. (1742): Gev. mit freiherrl. gekr. schw. Herzschild, darin ein von 3 g. Sternen begl. s. Sparren. 1 und 4 durch eine b., mit einer g. Lilie bel. Spitze von G. und R. get.; 2 und 3 in S. ein schw. Flügel. Frhrnkr. und 3 gekr. H. Auf dem rechten mit b.-g. Decke 2 g. Büffelhörner; auf dem mittl. mit schw.-g. Decke ein g. Stern zw. einem offenen, mit je einem g. Stern bel. Flug; auf dem linken H. mit schw.-s. Decke ein Busch von 5 weißen Federn. Schildhalter: 2 nat. Löwen. — Erste Aufn. 1848; geschichtl. Übersicht im Jahrg. 1849, S. 129.

† Karl Wilhelm Freiherr von Fritsch, * Weimar 16. Juli 1769, † das. 16. Okt. 1851, Herr auf Goddula, Seerhausen und Zschochau, Ghzgl. sächs. Kbr, WGRat und Staatsmin. a. D.; ⚔ Weimar 17. Mai 1803 mit Henriette Freiin Wolffskeel von Reichenberg, * Stuttgart 1. Mai 1776, † Stötteritz bei Leipzig 17. Aug. 1859.
Söhne: 1. † Karl Friedrich Wilhelm Christian, * Weimar 7. Mai 1804, † Dresden 24. Okt. 1892, Ghzgl. sächs. Kbr, WGRat u. a. o. G. u. b. M. am Deutschen Bundestage; ⚔ Drakendorf bei Jena 12. Sept. 1831 mit Karoline von Ziegesar, * Jena 17. Juli 1808, † Frankfurt a. M. 28. Febr. 1842.
Kinder: 1) Anna Luise Melanie Maria, * Weimar 16. Okt. 1835; ⚔ Frank-

furt a. M. 9. Nov. 1859 mit Karl Frhrn von Beaulieu-Marconnay, † Dresden 8. April 1889, Ghzgl. sächs. Khrn und WGRat. [Dresden.]

2) Karl Anton Emil, * Weimar 18. Sept. 1837, Fkherr auf Seerhausen, ERr des Joh.-O.; ⚔ Frankfurt a. M. 20. Mai 1863 mit Elisabeth Auguste Grunelius, * Frankfurt a. M. 5. Febr. 1842, † Berlin 8. März 1910 (gesch. 8. Aug. 1894). [Seerhausen.]

Kinder: (1) Karoline Ida Georgine Albertine Elisabeth, * Seerhausen 15. Juli 1864; ⚔ Dresden 1. Juni 1887 mit August von der Wense, Fkherrn auf Holdenstedt bei Ülzen, Prov. Hannover, Kgl. preuß. Khrn, Kgl. sächs. Oberstlt. z. D., Mitgl. des preuß. Abg.-Hauses.

(2) Karoline Emilie Anna Adelheid (Ada), * Seerhausen 15. Aug. 1867; ⚔ Dresden 3. Mai 1888 mit Erich von Mangoldt-Reiboldt, Kgl. sächs. Khrn und Major a. D., Hofmarschall a. D., Exz. [Dresden.]

(3) Karl Alexander Hugo, * Seerhausen 26. Juni 1869, Ghzgl. sächs. Khr und OHofmarschall, Kgl. sächs. Rittm. z. D. [Weimar.]

(4) Thomas Ludwig Karl, * Frankfurt a. M. 7. Nov. 1870, Kgl. sächs. Rittm. und Esk.-Chef im 3. Hus.-Rgt Nr. 20; ⚔ Weimar 17. Jan. 1911 mit — Erika Bernhardine Klara Malwine Margarete verw. von Mutius, geb. von Neuhauß, * Liegnitz 26. Okt. 1875. [Bautzen.]

Sohn: Friedrich (Friedel) Carl Hugo Eduard, * Dresden 11. Okt. 1911.

(5) Viktor Eduard Alexander, * Dresden 25. Dez. 1875, Kgl. sächs. Rittm. und Esk.-Chef im 2. Ul.-Rgt Nr. 18; ⚔ Dresden 22. Jan. 1909 mit Evelyn Schubert, * Dresden 28. Mai 1886. [Leipzig.]

Kinder: a. Thomas, * Chemnitz 7. Nov. 1909.
b. Renate, * Leipzig 11. Aug. 1912.

2. † Georg August, * Weimar 3. März 1807, † das. 26. Sept. 1866, Herr auf Groß- und Klein-Goddula, Ghzgl. sächs. Khr und OForstm.; ⚔ I) Weimar 13. Dez. 1836 mit Nanci Johanne Karoline von Rosenbach, * .. 22. Juni 1807, † .. 25. Nov. 1838; II) .. mit Sophie von Herda zur Brandenburg, * Stuttgart 4. Nov. 1822, † Weimar 25. März 1903.

Söhne: a) 1r Ehe: 1) † Karl Wilhelm Georg, * Weimar 11. Nov. 1838, † Godulla 10. Jan. 1906, Fkherr auf Goddula, Herr (seit 1884) auf Klein-Corbetha, Dr. phil., Kgl. preuß. GReg.-Rat und o. Prof. an der Univ. Halle; ⚔ Zürich 23. Mai 1867 mit Klara Anna Elisabeth Kenngott, * Breslau 25. Aug. 1848, † .. 20. Jan. 1907.

Kinder: (1) Agnes Klara Sophie, * Frankfurt a. M. 5. Aug. 1869; ⚔ Halle a. d. S. 19. März 1891 mit Arnd von Landwüst, † Blankenburg i. Th. 21. Nov. 1903, Kgl. preuß. Hptm. a. D. [Halle a. d. S.]

(2) Elisabeth Johanna, * Frankfurt a. M. 28. Juli 1872, ⚔ Halle a. d. S. 7. Okt. 1889 mit Dr. phil. Adolf Cluß, a. o. Prof. [Wien.]

(3) Karl Albert, * Halle a. d. S. 16. Nov. 1880. Fkherr auf Goddula.

(4) Wilhelm Friedrich, * Halle a. d. S. 29. Mai 1883, Herr auf Klein-Corbetha, Kr. Merseburg.

(5) Hildegard Adelheid, * Blankenburg i. Th. 29. Aug. 1888.

— b) 2r Ehe: 2) Georg Ludwig, * Allstadt 9. Dez. 1849, Kgl. preuß. Gen.-Major z. D.; ⚔ Bonn 4. Nov. 1876 mit — Adelheid Elisabeth Frida Karoline von Bodelschwingh, * Berlin 7. Jan. 1856. [Wiesbaden.]

Kinder: (1) Elisabeth Auguste Sophie Marie, * Düsseldorf 20. Sept. 1877; ⚔ Hanau 5. Juni 1902 mit Helmuth von Werner, Kgl. preuß. Rittm. und Esk.-Chef im Ul.-Rgt Nr. 11. [Saarburg.]

(2) Adelheid, * Düsseldorf 25. April 1879.

(3) Werner Thomas Ludwig, * Benrath 4. Aug. 1880, OLt. im Ghzgl. hess. Feldart.-Rgt Nr. 25, kmdt z. Dienstl. beim Großen Gen.-Stab. [Berlin.]

3) Friedrich Heinrich, * Weimar 4. April 1851, Ghzgl. sächs. Khr, Kgl.

preuß. Major a. D.; ✕ auf der Schmitte 1. Juli 1891 mit — Emily Freiin van der Hoop, * auf der Schmitte 15. Mai 1868. [Weimar.]

Kinder: (1) Dorothee Sophie Adrienne, * Cassel 8. Juli 1892; ✕ Weimar 12. Juni 1912 mit Karl von Grieshеim. [Sumatra.]

(2) Albrecht Georg Friedrich, * Weimar 5. Febr. 1900.

3. † Albert Bernhard, * Weimar 25. Mai 1808, † Ems 17. Juni 1882, Fkherr auf Zschochau, Kgl. sächs. Gen.-Lt. a. D.; ✕ 1) Dresden . . mit Edmonde von Tettau, * Dresden 1. Mai 1811, † das. 11. Jan. 1834; II) Dresden 25. Okt. 1838 mit Lucy verw. Leicester, geb. Barton, * Mount St. John, Yorkshire, Engl., 24. Juli 1811, † Blasewitz bei Dresden 18. Nov. 1895.

Kinder 2r Ehe: 1) † Margarete Henriette, * Dresden 18. Dez. 1842, † Blasewitz 29. Juli 1911; ✕ Dresden 16. Sept. 1865 mit Hans Frhrn von Reitzenstein, † Schönberg 19. Aug. 1893, Fherrn auf Schönberg, Kgl. sächs. Khrn und Pzt. a. D.

2) † Karl Maximilian, * Dresden 4. April 1844, † Ostrau 10. Febr. 1911, Fherr auf Zschochau; ✕ Dresden 11. März 1872 mit — Sophie Florentine Henriette von Jordan, * Dresden 23. Mai 1847, vorm. Hofm., Exz., J. K. u. K. H. der Frau Kronprzssin von Sachsen. [Dresden.]

Kinder: (1) Karl Thomas Jordan, * Dresden 10. Juni 1874, Fherr auf Zschochau, Kais. deutscher Olt. a. D. [Nieder-Lößnitz]; ✕ Ober-Prausnitz 27. Sept. 1900 mit Margarete Gfin von Lüttichau, * Berlin 13. Dez. 1880 (gesch. 3. Juli 1907 [Liegnitz]).

Sohn: Georg Carl Konrad Jordan, * Ober-Prausnitz 6. Aug. 1901.

(2) Pia Irmgard Lucie, * Dresden 25. Sept. 1876; ✕ das. 8. Juni 1897 mit Karl Frhrn von Könneritz, Kgl. sächs. Major, Flügeladj. Sr. Maj. des Königs (s. Taschenbuch der Gräfl. Häuser). [Dresden.]

(3) Albert Karl Harry, * Unwürde 24. Juli 1878, Kgl. sächs. Rittm. und Esk.-Chef im 1. Hus.-Rgt Nr. 18; ✕ Berlin 30. Sept. 1905 mit — Gertrud Hedwig von Schmidthals, * Lissabon 3. Nov. 1885. [Großenhain.]

Söhne: a. Claus Maximilian Karl Harry, * Dresden 7. Okt. 1906. b. Gerd Harry, * Dresden 1. Dez. 1909.

Froben.

Evangelisch. — Die Familie stammt aus Franken und kam über Basel nach Baden. — Wappenbrief d. d. Augsburg 1. Juli 1746 (vom Hofpfalzgrafen Ludwig Balthasar von Hertenstein); Reichsadelsbestätigung (des einer † Geschlechtslinie d. d. Wien 15. Juni 1629 erteilten Reichsadels) als „von Froben" und Wappenbesserung d. d. Wien 10. Juli 1754; bad. Frhr. d. d. Karlsruhe 27. Juni 1905. — W. (1754): Gev.; 1 und 4 in G. 3 aufrechte schw. Spitzen; 2 und 3 in B. ein r. Schrägkreuz, begl. oben und unten von einer s. Rose und rechts und links von einem 5strahl. g. Stern. 2 H. Auf dem rechten mit r.-s. Decke ein wachs. schw. Adler; auf dem linken mit b.-g. Decke ein wachs. geflügelter r. Löwe, in den Pranken einen g. Stern haltend. — Erste Aufn. 1907. Ältere Genealogie s. Gothaisches Genealog. Taschenbuch der Briefadeligen Häuser, Bd. I, 1907.

† Anton Franz Christoph Leopold Georg Freiherr von Froben, * Karlsruhe 31. Okt. 1839, † das. 13. April 1910, Herr auf Weiherhof, Amt Konstanz, Kgl. preuß. Gen. der Art. z. D., à l. s. des Feldart.-Rgts Nr. 14, RRr des Joh.-O.; ✕ Karlsruhe 11. Sept. 1871 mit Mathilde Deimling, * Karlsruhe 5. Juli 1842, † das. 16. Juni 1911.

Kinder: 1. Mathilde Marie Antonie, * Karlsruhe 10. Aug. 1872.

2. Antonie Leopoldine Auguste, * Berlin 19. Dez. 1874; ✕ Stettin 8. April

1894 mit Joachim von Schlichting, Kgl. preuß. Major beim Stabe des Drag.-Rgts Nr. 6. [Mainz.]

3. Werner Emanuel August Christoph Leopold, * Karlsruhe 18. Nov. 1876, Kgl. preuß. Rittm. im 1. bad. Leibdrag.-Rgt Nr. 20, kmdt als Führer der Schulabt. der Kav.-Telegr.-Schule. [Berlin.]

Fröhlich von Elmbach und Groara.

Katholisch. — Österr. Adel mit dem Prädikat „von Elmbach" d. d. Wien 10. Febr. 1827 (für Joseph Fröhlich, K. K. OLt. in Pension); österr. Ritterstand mit dem weiteren Prädikat „Groara" d. d. Wien 5. Juni 1879 (für Ludwig Fröhlich von Elmbach, K. u. K. FML., Sohn des Obigen); österr. Frhr. d. d. . . 2. Nov. 1898 (Diplom d. d. Wien 18. Jan. 1899, für denselben, K. u. K. FZM. i. R.). — W. (1899): Gesp.; rechts in B. ein von 2 g. Sternen begl. s. Balken; links in R. aus der Teilung ein geharn. Arm, der mit g.-begriffstem Säbel, dessen Spitze 5 g. Sterne umgeben, die g.-bespitzte braune Stange einer auf gr. Hügel aufgepflanzten, von R., Weiß und B. gestreiften, einw.-flatternden Fahne durchhaut. Frhrnkr. Auf dem gekr. H. mit rechts b.-s., links r.-g. Decken ein wachs., r.-bez. und -bew. schw. Adler. Schildhalter: 2 g. Löwen. — Erste Aufn. und Näheres über die Standeserhebung im Jahrg. 1903, S. 206.

† Ludwig Freiherr Fröhlich von Elmbach und Groara, * Neutitschein 24. Febr. 1823, † Wien 12. Nov. 1902, K. u. K. FZM. i. R.; ⚔ Brünn 25. Mai 1861 mit Emilie Witting, * Brünn 8. Dez. 1841, † Wien 15. Jan. 1902.

Söhne: 1. † Julius, * Budapest 12. April 1865, † Zolkiew 14. Juli 1905, K. u. K. Rittm. im Ul.-Rgt Nr. 4; ⚔ Schlan 7. Nov. 1895 mit — Gabrielle Freiin de Liser, * Havre-de-Grâce 8. Mai 1872. [Schlan.]

2. Rudolf, * Hermannstadt 30. Okt. 1868, K. u. K. Major im Ul.-Rgt Nr. 1; ⚔ Baden bei Wien 2. Jan. 1901 mit — Klementine Freiin von Klobus, * Lodygowice 28. Okt. 1876. [Lemberg.]

Fröhlich von Salionze.

Katholisch. — Österr. Adel und Frhr. mit dem Prädikat „von Salionze" d. d. Wien 6. Dez. 1851. — W.: Gev. mit r. Herzschild, darin 3 s. Straußfedern nebeneinander. 1 und 4 in S. ein schw. Doppeladler; 2 und 3 in B. ein mit 7 (1, 2, 2, 2) schw. Kugeln bel. g. Sparren. Frhrnkr. und 3 gekr. H. Auf dem rechten mit schw.-s. Decke der Doppeladler; auf dem mittl. mit r.-s. Decke die 3 Straußfedern und auf dem linken mit b.-g. Decke ein mit dem Sparren bel. geschl. Flug. Schildhalter: 2 g. Löwen. Wahlspruch: Treue, Recht und Wahrheit. — Erste Aufn. und Näheres über die Standeserhebung im Jahrg. 1863, S. 259.

† Johann Freiherr Fröhlich von Salionze, * . . 5. Febr. 1825, † . . 25. Dez. 1878, Herr auf Sztąesin, Kom. Zemplin, und Wernberg a. d. Drau, Kärnten, K. u. K. Oberst a. D.; ⚔ I) . . 28. Mai 1853 mit Emilie von Perissutti, * . . 24. Dez. 1829, † Wien 28. Dez. 1858; II) . . 4. Febr. 1860 mit Josephine Edler von Wohlgemuth, * . . 7. Okt. 1833, † Wien 7. Mai 1911.

Kinder: a) 1r Ehe: 1. Hugo, * . . 12. Aug. 1857, K. u. K. Rittm. des Armeestandes, beim Platzkmdo in Przemysl; ⚔ Klagenfurt 4. Dez. 1882 mit — Irene Rauscher von Stainberg, * Klagenfurt 22. Mai 1863.

2. Gabriele, * . . 14. Aug. 1858; ⚔ Riva 2. April 1883 mit Ferdinand

Ritter von Dondorf, K. u. K. Obersten im Ul.-Rgt Nr. 7, Kmdtn der 20. Kav.-Brig. [Krakau.]
— b) 2r Ehe: 3. Bertha, * . . 15. Febr. 1863.

Frönau.

Katholisch. — Rittermäßiger Reichsadel d. d. Ebersdorf 19. Sept. 1698; kurbayer. Frhr. d. d. . . 15. Juli 1754; immatrikuliert im Kgr. Bayern bei der Frhrnklasse 22. Juni 1810. — W.: Gev.; 1 und 4 in R. eine gestürzte s. Spitze (Frönau); 2 und 3 in B. ein schrgr.-liegendes, oben mit je 3 s. Federn besteckt. s. Blashorn. Auf dem gekr. H. mit r.-s. Decke 2 gekr. Büffelhörner, das rechte r., das linke s., je außen mit 5 Straußfedern verw. Farbe best. — Erste Aufn. und Näheres über die Standeserhebung im Jahrg. 1869, S. 254.

(S. Jahrg. 1911, S. 252; neuere Nachrichten fehlen.)

Fromm.

Katholisch. — Österr. Adel mit „Edler von" d. d. Wien 9. Okt. 1862; österr. Frhr. d. d. Wien 6. März 1873. — W. (1873): In R. ein geschmälerter s. Wellenbalken, den oben 3 Lilien, 2 g. über einer s., begl.; unten ein gesichteter s. Halbmond mit aufw. gek. Hörnern, überhöht von 3 (1, 2) 8strahl. g. Sternen. Frhrnkr. Auf dem gekr. H. mit rechts r.-g., links r.-s. Decken ein wachs., r.-bez. g. Greif, in der rechten Klaue einen g.-gef. blanken Säbel schwingend. Schildhalter: 2 Greife. — Erste Aufn. und Näheres über die Standeserhebungen im Jahrg. 1879, S. 209.

Ferdinand Aloys Heinrich Ludwig Freiherr von Fromm, * Ogulin, Kroatien, 21. Aug. 1856, K. u. K. FML. i. R.; ⚔ Wien 25. Mai 1889 mit Helene Wilhelmine Friederike von Murmann, * Wien 24. Mai 1864, † das. 9. März 1911. [Wien.]
Sohn: Alfred Ludwig Ferdinand Heinrich Wilhelm, * Wien 30. März 1890, K. u. K. Kadett der Res. des Drag.-Rgts Nr. 3; ⚔ Wien 1. Juni 1912 mit — Lilly Barbara Mathilde Turetschek, * Wien 16. März 1890. [Wien.]

Fronmüller von Weidenburg und Groß-Kirchheim.

Katholisch. — Reichsadel 1532 (für . . Heß — ursprüngl. Geschlechtsname); Annahme des Namens „Fronmüller" ca 1600; Reichsadelsbestätigung mit dem Prädikat „von Waidenburg" d. d. Regensburg 24. Juni 1630; Lbmann von Kärnten 17. Mai 1631; ungar. Ritter d. d. . . 1636; Reichsfrhr. mit „Edler Herr zu Waidenburg und Groß-Kirchheim" d. d. Wien 24. Jan. 1705. — Erste Aufn. 1857.

(S. Jahrg. 1911, S. 253; neuere Nachrichten fehlen.)

Früh.

Im Mannesstamme erloschen.

Katholisch. — Österr. Adel und Ritter d. d. Wien 9. Febr. 1873; österr. Frhr. d. d. Wien 20. Nov. 1878. — W. (1878): Gesp.; rechts in G. ein r.-bez. schw. Adler am Spalt; links in B. ein g. Balken, begl. von je einem g. Stern. Frhrnkr. und 2 gekr.

H. Auf dem rechten mit schw.-g. Decke ein geschl., vorn von G. und Schw., hinten verw. get., auf dem linken mit b.-g. Decke ebenfalls ein geschl., vorn von B. und G., hinten verw. get. Flug. — Erste Aufn. und geschichtl. Übersicht im Jahrg. 1880, S. 222.

(S. Jahrg. 1911, S. 253; neuere Nachrichten fehlen.)

Frydag (Freytag), 1912.

Fuchs.

Katholisch. — Stammen aus Bayern. — Österr. Adel d. d. Wien 29. Nov. 1888 (Diplom d. d. Wien 9. März 1889); österr. Frhr. d. d. Wien 30. Nov. 1908 (Diplom d. d. Wien 22. Jan. 1909; beide für Victor, s. unten). — W.: Gev.; 1 und 4 in S. ein sprgdr, r.-bez. nat. Fuchs; 2 und 3 in R. ein gezahntes s. Kreuz. Auf dem gekr. H. mit r.-s. Decke der Fuchs wachs. Wahlspruch: Non coronabitur nisi legitime certaverit. — Erste Aufn. 1911.

Victor Franz Karl Freiherr von Fuchs, * Wien 25. Okt. 1840, Dr. jur., Hof- und Ger.-Advokat, Präsidentstellvertr. der Staatsschulden-Kontr.-Komm. des Reichsrats, Reichsrats- und Ldtagsabg.; ⚔ Andechs am Ammersee 28. Sept. 1874 mit — Maria Theresia Franziska Xaveria Goerres, * München 3. Dez. 1851. [Aigen bei Salzburg und Wien.]

Kinder: 1. Ludwig Victor Maria, * Wien 20. Sept. 1875, Dr. jur., Hof- und Ger.-Advokat; ⚔ Hörtenberg bei Bozen 15. Juni 1905 mit — Maria Freiin von Giovanelli zu Gerstburg und Hörtenberg, * Hörtenberg 15. Jan. 1884. [Schloß Hörtenberg bei Bozen und Wien.]

Kinder: 1) Maria Immaculata Ludovika Victoria Josefa Caroline Agnes, * Wien 29. März 1906.
2) Matilde Maria Caroline Ferdinanda, * Wien 7. März 1907.
3) Victor Ludwig Joseph Maria, * Wien 13. März 1909.
4) Ludwig Joseph Maria Victor, * Klobenstein a. R. 20. Aug. 1910.

2. Victor Benedict Franz Maria Aloys, * Wien 21. Juli 1878, Dr. jur., K. K. Min.-Sekr. im Min. für Kultus und Unterricht. [Wien.]
3. Guido Franz Carl Clemens Maria, * Wien 14. Aug. 1880. [. . .]
4. Karl Maria Benedict Victor, * Wien 14. Sept. 1881, Ingenieur, K. K. Lt. der Res. der Div. der ber. Tiroler Ldesschützen; ⚔ Salzburg 21. Mai 1907 mit — Marie Adolfine Gfin von Platen-Hallermund, * Wien 20. Mai 1881 (s. Goth. Hofkalender, II. Abt.). [Wien.]

Kinder: 1) Karl Maria Victor Alfred, * Lüttich 10. Febr. 1908.
2) Magnus Friedrich Victor, * Dornbirn, Vorarlberg, 9. Dez. 1908.
3) Friederike Maria Caroline, * . . 27. Mai 1912.

5. Sophie Emilie Maria, * Wien 26. Mai 1883; ⚔ das. 14. Nov. 1907 mit Ernst Edlem von Urbas, K. K. Min.-VSekr. im Ackerbaumin. [Wien.]
6. Emilie Maria Johanna Sophie, * Wien 5. Febr. 1885; ⚔ Aigen bei Salzburg 7. Sept. 1908 mit Dr. jur. Paul Frhrn von Kathrein, Hof- und Ger.-Advokaten. [Hall bei Innsbruck.]
7. Alois Josef Ignatius Maria, * Wien 30. Dez. 1891, Einj.-Freiw. im K. u. K. Ul.-Rgt Nr. 7. [Stockerau.]

Fuchs von Bimbach und Dornheim, 1912.

Fuchs-Nordhoff.

Evangelisch und katholisch. — Die Familie war in Sachsen um 1641 schon angesessen. — Sachsen-cob. und goth. Adel und Frhr. d. d. . . 19. Sept. 1866; Kgl. sächs. Bestätigung d. d. Dresden 13. Febr. 1867. — W.: Get.; oben in B. ein s. Stern; unten in R. ein schrtdr s. Fuchs. Frhrnkr. Auf dem b.-r. bewulsteten H. mit rechts b.-s., links r.-s. Decken der Fuchs zw. 2 je mit dem s. Stern bel. b. Fähnchen. — Erste Aufn. und Näheres über die Standeserhebung im Jahrg. 1868, S. 230.

† Julius Wilhelm Freiherr von Fuchs-Nordhoff, * Dresden 11. April 1821, † das. 17. Dez. 1895, Herr auf Möckern, Kgl. sächs. GKammerrat, Hptm. a. D.; ⚔ Leipzig 10. Juni 1854 mit Marie Elise Thaerigen, * Leipzig 6. März 1834, † Möckern 13. April 1910.

Kinder: 1. † August Julius Richard, * Möckern 28. Mai 1855, † Florenz 29. März 1897, Kgl. sächs. Lt. a. D.; ⚔ London 4. Dez. 1879 mit Franziska Ellmenreich (kath.; gesch. [Hamburg]).
Sohn (kath.): Franz Julius Felix Gustav Aurel Alfons Maria Hans, * Berlin 20. März 1881; ⚔ London 3. Okt. 1908 mit — Irene Maria Lührsen, * Charlottenburg 28. Mai 1883 (evang.). [Störort bei Wewelsfleth, Holstein.]
2. Julius Heinrich William Adolf Arnold, * Möckern 5. Okt. 1857, Kgl. preuß. Major a. D.; ⚔ Möckern 3. Sept. 1892 mit — Gabriele Marie Hildegard von Haugk, * Dresden 14. Juni 1863. [Dresden.]
Tochter: Marie-Therese, * Hannover 9. Juni 1893.
3. Maria Therese Anna Elsa, * Leipzig 16. März 1861, Herrin auf Möckern bei Leipzig; ⚔ Dresden 2. Mai 1895 mit Fritz Gfn von Schimmelmann, Kgl. sächs. Major a. D., RRr des Joh.-O. [Möckern.]
4. Julius Karl Holm Lyssard Crick, * Leipzig 31. Aug. 1864, Herr auf Barlomin und Ludwigshof (zus. 1250 ha), Kr. Neustadt, WPr., Kgl. sächs. Major a. D.; ⚔ Berlin 10. Nov. 1899 mit — Ursula Mathilde von Sprenger, * Nassow 14. Mai 1874. [Barlomin bei Lusin.]
Kinder: 1) Karl Julius Albert Lyssard, * Dresden 5. Sept. 1900.
2) Ursula Marie Elsbeth, * Skassa bei Großenhain i. S. 5. Sept. 1901.
3) Lyssard Walther Dietrich, * Skassa 24. Febr. 1905.

Fürstenberg, 1912.

Fürstenwärther.

Im Mannesstamme erloschen.

Katholisch. — Reichsadel- und Frhrnstand (im kurpfälz. Reichsvikariat) unter dem Namen „von Fürstenwärther" d. d. Düsseldorf 30. Juli 1711 (s. Jahrg. 1869, S. 260); immatrikuliert im Kgr. Bayern bei der Frhrnklasse 25. Okt. 1813; österr. Prävalierung des Frhrntitels, als eines ausländischen, laut A. E. d. d. Wien 18. Juli 1892 (für Karl Frhrn von Fürstenwärther, K. u. K. Hptm., und die Nachkommen seiner Brüder Leopold und Joachim). — W. (1892): Innerhalb g. Einfassung in B. ein viereckiger, mitten und oben gezinnter g. Turm mit einem von 2 Fenstern beseiteten geschl. Tor. Aus dem Turm wächst vorw.-gek. eine nackte gr. Frau mit offenem Haar, in der Rechten eine nat. Dreifaltigkeitsblume an 2blätt. gr. Stengel haltend. Frhrnkr. Auf dem b.-g. bewulsteten H. mit ebensolcher Decke wiederholt sich die Frau. Wahlspruch: Gott ist meine veste Burg. — Erste Aufn. und geschichtl. Übersicht im Jahrg. 1849, S. 131. Über die erloschene (II.) Linie s. Jahrg. 1903, S. 210.

† Friedrich Karl Ludwig Freiherr von Fürstenwärther, * Meisenheim

17. Juli 1769, † Baden bei Wien 5. Juni 1856, K. K. Km., GRat, FML. und Kpt.-Lt. der Ersten Arcièrenleibgarde; ⚔ . . 1799 mit Antonie Tapp von Tappenburg, * . . 29. Mai 1774, † St. Pölten 4. März 1817.

Söhne: 1. † Joachim Karl, * Iglau 28. Febr. 1809, † Teplitz 22. Mai 1870, K. K. Statth.-Rat; ⚔ Graz 7. Jan. 1834 mit Klementine Herrin und Gfin von Schärffenberg, * . . 21. Febr. 1808, † Graz 3. Nov. 1884.

Kinder: 1) † Johann Nepomuk, * Graz 2. Juli 1835, † New Jersey 23. April 1897, Notar in New Jersey, vorm. Kais. mexikan. Hptm. im Gen.-Stab; ⚔ . . 24. Nov. 1885 mit — Martha Bertrand, * . . (wiederverm. Brooklyn, NAm., 8. März 1900 mit Wilhelm Lorenz Stroud [. . .]).

2) Klementine, * . . 19. Jan. 1837; ⚔ Graz 26. Febr. 1859 mit Vincenz von Keil, † . . 2. April 1893, K. u. K. Obersten. [Graz.]

2. † Leopold Ferdinand Karl, * St. Pölten 9. Okt. 1815, † Innsbruck 16. März 1886, K. u. K. Oberstlt. a. D.; ⚔ Wien 22. Sept. 1846 mit Marie Gfin von Pergen, * Graz 2. April 1826, † Weggis, Luzern, 15. Aug. 1891.

Kinder: 1) Gabriele, * Baden bei Wien 30. Mai 1848; ⚔ I) Fehring 8. Mai 1875 mit John Montgomery-Campbell, † . .; II) Innsbruck 9. Juni 1878 mit Karl Hoffmann, † München 27. März 1895. [Wien.]

2) Marianne, * Wien 11. Aug. 1851; ⚔ Innsbruck 21. April 1877 mit Dr. jur. Wilhelm Ritter von Leon, K. K. OLdesger.-VPräs. in Innsbruck.

3) † Maximilian, * Wien 17. April 1856, † das. 13. März 1895, K. K. Min.-VSekr. im Min. des Innern; ⚔ Prag 29. März 1884 mit — Anna Maria Freiin von Chertek, * Prag 29. März 1864. [Wien.]

Tochter: Crescentia Eleonore, * Feldkirch 8. Juli 1888.

4) Rudolfine, * Königgrätz 2. Jan. 1859. [Innsbruck.]

(Brewer genannt von) Fürth.

Katholisch. — Reichswappenbrief d. d. Prag 5. Dez. 1588; Reichsadel mit Wappenbesserung d. d. Prag 3. Okt. 1593; Reichsfrhr. d. d. Wien 17. März 1773 (für Franz); preuß. Anerkennung des Frhrnstandes laut Min.-Reskr. vom 13. März 1827. — W.: Gev.; 1 und 4 schräggev., darin oben und unten in S. 3 r. Pfähle, rechts und links in G. ein vorw.-sehender schw. Löwenkopf (StW.); 2 und 3 in B. über einem g. Mühleisen ein kleiner, mit einem schw. Balken überzogener g. Schild, darin 3 (2, 1) schw. Hufeisen mit abw.-gek. Stollen. Frhrnkr. und 2 gekr. H. Auf dem rechten mit schw.-g. Decke ein wachs., vorw.-gek., r.-bez. gekr. schw. Löwe zw. einem offenen, rechts von Schw. und G., links von R. und S. get. Flug; auf dem linken H. mit r.-s. Decke ein wachs., mit Laub bekränzter wilder Mann, mit beiden Händen eine nach oben und links gek. Keule haltend. Schildhalter: 2 schw. Löwen. — Erste Aufn. und geschichtl. Übersicht im Jahrg. 1859, S. 212. Über die erloschene Linie s. Jahrg. 1900, S. 271.

† Kaspar Joseph Freiherr von Brewer gen. von Fürth, * . . 8. Nov. 1728, † . . 30. Sept. 1783, kurpfalz-bayer. Oberstlt., beigeordn. Vogt-Major in Aachen; ⚔ . . 29. Juli 1765 mit Bernardine Felicitas von Pelser-Berensberg, * . . 26. März 1743, † Aachen 19. Mai 1800.

Söhne: 1. † Karl Damian Maria Felix, * Aachen 27. Sept. 1769, † Mainz 21. Dez. 1832, Ghzgl. hess. Khr; ⚔ I) Frankfurt a. M. 26. Dez. 1796 mit Henriette Wilhelmine Freiin von Barkhaus gen. von Wiesenhütten, * . . 2. Juli 1768, † Frankfurt a. M. 20. Juni 1806; II) Mainz 24. Dez. 1810 mit Anna Maria von Born, * Mainz 27. März 1786, † Klein-Siersdorf bei Aachen 27. Nov. 1852.

Sohn 2r Ehe: † Karl Felix, * Mainz 8. Sept. 1812, † Czernowitz 7. Febr. 1881, K. u. K. Oberstlt. a. D.; ⚔ Czernowitz 20. Nov. 1843 mit Marie

Josephine Edler von Koerber, * Brod, Slavonien, 26. Nov. 1818, † Czernowitz 5. Nov. 1894.

Kinder: (1) Felix Friedrich, * Czernowitz 8. Okt. 1847, Bürgerm. von Czernowitz; ⚭ Czernowitz 10. Nov. 1888 mit — Elvira Adolfine Karoline verw. von Witwicki-Waszkiewicz, geb. Anelli-Monti de Vallechiara, * Troppau 6. Aug. 1851. [Czernowitz.]

Sohn: Karl Felix Anton Maria Stephan, * Czernowitz 26. Dez. 1891, stud. jur. [Czernowitz.]

(2) Aloysia Amalia Felicitas, * Czernowitz 20. Aug. 1852; ⚭ das. 16. Okt. 1877 mit Demeter von Hartmann, † Czernowitz 27. April 1897, Großgrundbes. in Hrehorów, Kr. Buczacz, Galizien.

2. † Joseph Aloys Felix, * Aachen 21. Febr. 1774, † Geilenkirchen 16. Jan. 1844, Kgl. preuß. GReg.-Rat, Lbrat und Oberstlt. der Ldw.; ⚭ . . 1. Nov. 1800 mit Anna Viktoria Henriette Brigitta Amalia Gelina Friederika Freiin von Collenbach, * . . 17. Jan. 1775, † Aachen 6. Juni 1848.

Sohn: † Emil, * . . 27. Juni 1805, † Köln 11. Dez. 1867, Herr auf Fürthenrode bei Geilenkirchen, Kgl. preuß. GReg.-Rat; ⚭ Koblenz 26. April 1851 mit Marie Thekla Sophie Julie Karoline Luise von Dalwigk-Schauenburg, * Mainz 7. Mai 1825, † Bonn 16. Mai 1910.

Kinder: (1) † Karl Friedrich Maria, * Köln 4. Nov. 1854, † Brüssel 21. Febr. 1902, Herr auf Rivieren bei Herrlen, Hzgt. Limburg, Kgl. preuß. Okt. a. D.; ⚭ Bonn 20. Sept. 1881 mit — Katharina Maria Olga Baronin Gevers, * St. Petersburg 10. Aug. 1859. [Brüssel.]

Tochter: Hedwig, * Berlin 12. Febr. 1885; ⚭ Aachen 5. Okt. 1910 mit Oskar Gfn von Marchant und Ansembourg. [Köln.]

(2) Bertha Maria Kathinka Isabella, * . . 7. April 1859. [Aachen.]

3. † Bernhard Felix, * . . 25. Okt. 1782, † Köln 2. Okt. 1849, Kgl. preuß. Appell.-Ger.-Rat; ⚭ . . 18. Juli 1811 mit Christiania Henriette Kunigunde von Oliva, * . . 3. März 1789, † Köln 25. Nov. 1846.

Sohn: † Eberhard Wilhelm Anton Hubert Felix Maria, * Aachen 16. April 1824, † Villa Urquiza, Argent., 26. Jan. 1889, Kgl. preuß. Hptm. a. D.; ⚭ Köln 25. Febr. 1862 mit Maria Carolina von Gerolt, * . . 1840, † Baradero 18. Jan. 1868.

Sohn: Wolf Franz Hubert Felix Maria, * Baradero 27. März 1865; ⚭ Villa Urquiza 3. Okt. 1892 mit — Apollonia Dreißigacker, * Villa Urquiza 15. Dez. 1871. [Villa Urquiza, Argent.]

Kinder: a. Philipp Eberhard Hubert Felix Maria, * Villa Urquiza 27. Aug. 1893.

b. Alexander Franz Hubert Felix Maria, * Villa Urquiza 9. Febr. 1895.

c. Albert Joseph Hubert Felix Maria, * Villa Urquiza 22. April 1897.

d. Margarethe Maria Hubertina Felicitas, * Villa Urquiza 7. Dez. 1898.

e. Alice Amelia Hubertina Felicitas, * Villa Urquiza 20. Dez. 1900.

f. Odilia Olga Hubertina Felicitas, * Villa Urquiza 9. Sept. 1903.

g. Laura Lidia Hubertina Felicitas, * Villa Urquiza 7. März 1906.

h. Maria Luise Hubertina Felicitas, * Villa Urquiza 29. Aug. 1908.

i. Bernhard Wilhelm Hubert Felix Maria, * Villa Urquiza 20. April 1912.

Funck.

Evangelisch. — In die kurländische Adelsmatrikel eingetragen 2. Aug. 1631. — W.: In S. 5 (2, 3) Flammen. Auf dem gekr. H. die Flammen zw. einem offenen Flug. — Erste Aufn. und geschichtl. Notiz im Jahrg. 1864, S. 233; Stammreihe im Jahrg. 1895, S. 262.

A.

Preuß. Genehmigung zur Führung des Frhrntitels d. d. Berlin 1. Febr. 1864.

† Magnus Ferdinand Ludwig Freiherr von Funck, * Königsberg i. Pr. 26. April 1804, † Therwisch-Wolla, Kr. Ortelsburg, 11. März 1891, Kgl. preuß. Major a. D.; ⚔ Jablonken 15. Juni 1840 mit Amalie Freiin von Korff, * Mühlhausen, OPr., 6. Dez. 1812, † Jablonken 31. März 1897.

Kinder: 1. † Hedwig Charlotte Dorothea Amelie, * Königsberg i. Pr. 6. April 1841, † Zoppot 15. Sept. 1912; ⚔ Danzig 16. Okt. 1860 mit Guido von Fabeck, † Zoppot 5. Juni 1909, RRr des Joh.-O.

2. Ernst Gustav Ludwig Ferdinand, * Königsberg i. Pr. 29. April 1843, Kgl. preuß. Oberstlt. z. D.; ⚔ Plensen 3. Juni 1867 mit — Wanda Laura Julie von Schlemmer, * Plensen bei Bartenstein 12. Dez. 1848. [Danzig-Langfuhr.]

Tochter: Gisela Josepha Hedwig Wanda, * Memel 26. Nov. 1878; ⚔ Danzig 21. Dez. 1909 mit Dr. Georg Tischler, Prof. und Direktor des Museums in Braunschweig.

B.

I. Linie.

Preuß. Genehmigung zur ferneren Führung des Frhrntitels d. d. Berlin 1 Nov. 1862.

Karl Alexander Freiherr von Funck, * Breslau 14. Okt. 1839 Kgl. preuß. Gen.-Lt. z. D., RRr des Joh.-O.; ⚔ Breslau 30. Juni 1870 mit Anna Maria Cäcilie von Glan, * Breslau 1. Aug. 1846, † das. 17. Nov. 1907. [Breslau.]

Kinder: 1. Erna Anna Marie, * Wrietzen 10. Mai 1877; ⚔ Breslau 5. März 1907 mit Ernst von Werlhof, Kgl. sächs. Gen.-Major z. D. [Dresden.]

2. Asta Elisabeth Magda, * Wrietzen 16 Juli 1878.

3. Karl Hans Ernst, * Altenburg, Sachsen-Altenb., 12. Aug. 1881, Kgl. preuß. Reg.-Assessor in Labiau.

4. Gesa Julie Wanda Marie, * Hamburg 13. Jan. 1886.

II. Linie.

1. Ast.

Preuß. Genehmigung zur Führung des Frhrntitels d. d. Neues Palais bei Potsdam 2. Nov. 1892.

† Ludwig Richard Johannes Freiherr von Funck, * Herzberg a. d. Elster 8. Jan. 1841, † Eisenach 9. Aug. 1906, Kgl. preuß. Gen. der Inf., à l. s. des Inf.-Rgts Nr. 42; ⚔ I) Gotha 26. März 1881 mit Marta von Holtzendorff, * Berlin 30. Aug. 1855, † das. 23. Febr. 1884; II) Karlsruhe i. B. 11. Juni 1892 mit — Emy Cäcilie Mathilde von Schlichting, * Berlin 24. Sept. 1864. [Berlin.]

Sohn 1r Ehe: Jürgen Ludwig Otto, * Magdeburg 10. Aug. 1882, Kgl. preuß. Reg.-Assessor, zuget. dem Lbrat des Kr. Geldern; ⚔ Aachen 13. Febr. 1912 mit — Gerda Püngeler, * Rheydt 10. März 1892.

2. Ast.

Preuß. Genehmigung zur Führung des Frhrntitels d. d. Berlin 14. Febr. 1883.

Karl Hermann Alfred Freiherr von Funck, * Herzberg a. d. Elster 30. Mai 1844, Kgl. preuß. Postdirektor a. D.; ⚔ Frankfurt a. d. O. 3. Okt. 1878 mit — Klara Emilie Gündel, * Frankfurt a. d. O. 22. Mai 1861. [Freienwalde a. d. O.]

3. Ast.

Preuß. Genehmigung zur Führung des Frhrntitels d. d. Berlin 8. Dez. 1880.

Paul Johannes Freiherr von Funck, * Torgau 16. Dez. 1851, Kgl. preuß. Reg.-Präs. a. D.; ⚔ I) Steinhöfel, Pomm., 8. Aug. 1887 mit Maria Julia Karoline von Lützow, * Eickelberg, Ghzgt. Mecklenb.-Schw., 8. Okt. 1869, † Berlin 22. Jan. 1902; II) Hannover 23. März 1903 mit — Magdalene Johanne Emilie Marie von Knobelsdorff-Brenkenhoff, * Angermünde 19. März 1868. [Meran.]

Söhne 1r Ehe: 1. Albrecht Ludwig Otto Ernst, * Aachen 25. Okt. 1889, stud. jur. [Kiel.]

2. Hans Emil Richard, * Aachen 23. Dez. 1891, stud. jur. [Freiburg i. Br.]

3. Burkhard Otto Karl, * Aachen 29. Mai 1894, stud. jur. [München.]

Gaál.

Im Mannesstamme erloschen.

Katholisch. — Altadeliges ungar. Geschlecht. — Ungar. Adelsbestätigung d. d. Preßburg 14. Mai 1655; österr. Frhr. d. d. Wien 19. Juli 1860. — W. (1860): Gev. mit r. Herzschild, darin ein von S. und B. in 2 Reihen zu 12 Plätzen geschachter Balken. 1 und 4 in B. ein aufgerichtetes gr. Ästchen mit 3 gr. Eseublättern; 2 und 3 in G. ein nat. Löwe mit g.-gef. blanken Schwert in der rechten Pranke. Frhrnkr. und 3 gekr. H. Auf dem rechten mit r.-g. Decke ein mit einem Schachbalken wie im Schilde bel. r. Flügel; auf dem mittl. mit rechts b.-s., links r.-s. Decken 3 b., s., r. Straußfedern; auf dem linken H. mit b.-g. Decke der Löwe wachs. — Erste Aufn. und geschichtl. Übersicht im Jahrg. 1887, S. 276.

† Ludwig Freiherr von Gaál, * Uj-Bars, Ungarn, . . 1810, † Baden bei Wien 10. Dez. 1877, K. u. K. FMLt. a. D.; ⚔ . . 1835 mit Marie Poccornii, * Wien 13. Juli 1810, † Brunn am Geb. 9. Nov. 1873.

Tochter: Marie Ludovika Hedwig, * Budapest 6. Febr. 1846. [Budapest.]

Gabelstein.

Lutherisch. — Württemb. Frhr. d. d. . . 30. Mai (31. Juli) 1895. — W.: Gev.; 1 und 4 in R. über einem s. Dreifelsen 2 gesch., zinnige s. Streugabeln; 2 und 3 in S. einw. ein schw. Leopard. Auf dem gekr. H. mit rechts r.-s., links schw.-s. Decken der Leopard wachs., mit einer s. Streugabel in den Pranken. — Erste Aufn. und geschichtl. Übersicht im Jahrg. 1897, S. 272. S. auch Goth. Hofkalender II. Abt.: Hohenlohe, I. Neuensteinische Linie, 2. Ast. 1. Zweig: Hohenlohe-Oehringen.

Ferdinand Alexander Freiherr von Gabelstein, * Lindau 20. Dez. 1871 [Berlin]; ⚔ Wiesbaden 16. Juli 1895 mit — Augusta Maria Elsa de Ondarza, * Hamburg 19. Juli 1870 [Lohr a. M., Unterfranken].

Sohn: Ulpiano Herbert Alexander Kraft, * Zippendorf, Mecklenb.-Schw., 9. März 1896.

Gablenz, 1912.

Gaertner.

Im Mannesstamme erloschen.

Evangelisch und katholisch. — Reichsritter mit „Edler von" d. d. Wien 8. Nov. 1750; kursächs. Anerkennung 20. April 1752; Reichsfrhr. (im kursächs. Reichsvikariat) d. d. Dresden 21. April 1792. — W. (1792): Gev. mit s. Herzschild, darin auf gr. Boden ein dürrer Baum. 1 und 4 in B. ein s. Adler am Spalt; 2 und 3 in G. 3 schw. Balken. Frhrnkr. und 2 gekr. H. Auf dem rechten mit b.-s. Decke ein s. Flügel und auf dem linken mit schw.-g. Decke ein nat. Pfauenwedel. Schildhalter: 2 g. Löwen. — Erste Aufn. 1853; Näheres über die Standeserhebung im Jahrg. 1873, S. 184. — Über die erloschene Linie (Gärtner-Griebenow) s. Jahrg. 1899, S. 276.

† Karl Wilhelm August Moritz Freiherr von Gaertner, * . . 12. März 1808, † Reinsdorf 9. Dez. 1872; ⚔ . . 4. Nov. 1837 mit Therese von Tümpling, * Jena 13. Sept. 1806 (kath.), † Dresden 17. Nov. 1871, EO. des Kgl. bayer. Theresien-O.

Kinder: 1. Amélie Marie Stephanie, * . . 11. Sept. 1838 (kath.), Prinzl. hohenzollernsche HofD. [Dresden.]

2. Maria Karoline Charlotte, * . . 20. Juni 1841 (kath.). [Dresden.]

3. † Wilhelm Karl Viktor Hermann, * . . 2. Nov. 1846, † Höhnscheid 28. Sept. 1909; ⚔ I) . . mit Marie Sternagel, * Friedland, OSchles., 27. Sept. 1855, † Breslau 21. Okt. 1892; II) Berlin 26. Juni 1895 mit — Helene Gfin von Seckendorff, * Potsdam 11. Juli 1875. [Haus Höhnscheid bei Wolfhagen, Bez. Cassel.]

4. Karoline Auguste Friederike Isabella Lydia, * Medewitz, OL., 3. Febr. 1850 (kath.), PDame, im Dienste J. K. H. der Prssin Mathilde von Sachsen, Hzgin zu Sachsen. [Dresden.]

Gagern, Gaisberg, 1912.

Gall.

Evangelisch. — Das Geschlecht stammt aus Ravensburg. — W.: Get.; oben in G. ein r.-bew. schw. Hahn; unten von Schw. und G. 6mal schrgr. get. Auf dem H. mit schw.-g. Wulst und solcher Decke der Hahn. — Erste Aufn. 1862; Stammreihe im Jahrg. 1897, S. 273; Berichtigung zu dieser im Jahrg. 1899, S. 273.

A. (In Oldenburg.)

Stifter: Friedrich Wilhelm Ludwig, * 1. Mai 1770, † 21. Mai 1839.

† Peter Friedrich Ludwig Freiherr von Gall, * Oldenburg 21. Nov. 1804, † das. 20. Febr. 1845, Ghzgl. oldenb. Khr; ⚔ Oldenburg 5. Mai 1835 mit Karoline Friederike von Witzleben, * Hude 21. Juli 1812, † Oldenburg 30. Juni 1884.

Kinder: 1. Wilhelm Leonor Karl Freiherr von Gall, * Oldenburg 24. Dez. 1837, K. u. K. Major i. R. [oldenburg. Anerkennung des von seinem Vater geführten Frhrntitels 23. Okt. 1863]; ⚔ . . 1866 mit — Marie Quiriny, * . . 21. Sept. 1845. [. . .]

Kinder: 1) Marie, * Marburg, Steierm., 2. Sept. 1867 [München]; ⚔ I) . . 29. Juni 1886 mit Matthieu Lützenkirchen (gerichtl. gesch. . .), Kgl. bayer. Hofschauspieler; II) . . 27. Aug. 1906 mit Richard Meißner. [. . .]

2) Karl, * Marburg, Steierm., 1. Nov. 1869, K. u. K. Hptm. a. D.; ⚭ I) Wien 15. Aug. 1900 mit Lucile Younger, * San Francisko . . 1874, † Wien 1. März 1909; II) Wien 30. Mai 1910 mit — Annie Eber, * . . . [Wien.]

3) Antonie, * Marburg, Steierm., 6. Jan. 1872; ⚭ . . 17. Aug. 1910 mit Joseph Frohn, Lehrer. [Düsseldorf.]

4) Wilhelm, * Wien 8. Febr. 1874, K. u. K. Hptm. im Eisenbahn- und Telegraphen-Rgt; ⚭ Krakau 6. Febr. 1909 mit — Olga Wawreczka, * Krakau 21. Aug. 1890. [Korneuburg.]

Sohn: Wilhelm Friedrich Joseph, * Krakau 2. Juli 1910.

2. Ernst Wilhelm Rochus, * Oldenburg 24. Dez. 1839, Kgl. preuß. OLt. a. D., Amtmann a. D. [ebenb. Anerkennung des von seinem Vater geführten Frhrntitels 28. Jan. 1889]; ⚭ I) Düsseldorf 3. Sept. 1870 mit Auguste Laura Bender, * Düsseldorf 10. April 1839, † daf. 8. Dez. 1898 (gesch. . .); II) Berlin 3. März 1890 mit — Hedwig Marie Luise Seibt, * Berlin 28. Sept. 1845. [Darmstadt.]

Kinder 1r Ehe: 1) Emma Auguste Karoline Antonie, * Düsseldorf 25. Aug. 1872; ⚭ daf. 16. Jan. 1894 mit Hugo Wilisch, Fabrikbes. [Homberg a. R.]

2) Sigfrid, * Düsseldorf 18. Jan. 1874, Kgl. preuß. Hptm. im Kriegsmin. [Anerkennung des Frhrnstandes durch das Kgl. preuß. Heroldsamt d. d. 8. Aug. 1899]; ⚭ Wiesbaden 12. Okt. 1904 mit — Elisabeth Freiin von Bietinghoff gen. Scheel, * Potsdam 6. Aug. 1877. [Berlin.]

Tochter: Dagmar, * Koblenz 7. Nov. 1908.

3. Luise, * Oldenburg 28. Mai 1841; ⚭ . . mit . . Junkhans, † Delmenhorst . . 1909, Forstm. [. . .]

B. (In Hessen.)

Ghzgl. hess. Anerkennung des Frhrnstandes laut Min.-Reskr. vom 14. Jan. 1853 (s. Jahrg. 1879, S. 224).

† Karl Friedrich Christian Freiherr von Gall, * Hanau 17. Juli 1773, † Darmstadt 23. Jan. 1861 (Bruder des Stifters von A.), Ghzgl. hess. Khr, WGRat und OJdjägerm.; ⚭ Dillenburg 25. Okt. 1799 mit Henriette von Grüter, * Dillenburg 16. Juli 1777, † Darmstadt 20. Febr. 1841.

Söhne: 1. † August Johann Ludwig Karl Wilhelm, * Darmstadt 3. Dez. 1800, † daf. 31. Dez. 1874, Ghzgl. hess. Khr und Major a. D.; ⚭ . . . mit Luise verw. Freifrau von Falck, geb. Gfin von Randwijk, * . . 19. April 1796, † Darmstadt 14. Juli 1844; II) . . mit Katharina Breitwieser, * Darmstadt 7. Jan. 1820, † daf. 22. Jan. 1889.

Söhne 2r Ehe: 1) † August Ludwig Ferdinand Georg Wilhelm, * Darmstadt 26. Febr. 1846, † daf. 3. Sept. 1899, Dr. phil., Ghzgl. hess. ORealschuldirektor; ⚭ Lemgo 30. Sept. 1871 mit — Alma Auguste Melusina Lindemann, * Lemgo 21. März 1845. [Darmstadt.]

Kinder: (1) August Georg Eduard Karl, * Lemgo 18. Sept. 1872, Dr. phil., Licent. theol., Ghzgl. hess. Prof. am Gymnasium und Privatdozent an der Univ. Gießen; ⚭ Ockstadt (Friedberg) 18. April 1900 mit — Marie Auguste Erneſtine Elisabeth Lina Johannette Rumpf, * Ockstadt bei Friedberg i. H. 29. April 1876.

Söhne: a. Werner Karl Wilhelm, * Mainz 28. Aug. 1902.

b. Waldemar Karl Fritz Paul Erna, * Mainz 15. März 1906.

(2) Bertha Katharina Leonore, * Darmstadt 2. Juli 1877; ⚭ daf. 5. Aug. 1902 mit Karl Schmidt, OFörster in Langenholzhausen, Lippe.

2) Karl, * Darmstadt 5. Nov. 1847, Kgl. preuß. Gen. der Inf. z. D.; ⚭

Worms 28. Okt. 1876 mit — Sophie Juliane Karoline von Muralt, * Worms 18. Dez. 1847. [Darmstadt.]

Söhne: (1) Werner Karl Max, * Worms 2. Sept. 1877, Kgl. preuß. OLt. der Ldw.; ⚔ Zoppot 12. Aug. 1905 mit Else Juencke, * Zoppot 5. Juni 1873, † Fürstenwalde a. d. S. 21. Juni 1908. [Fürstenwalde.]

(2) Adolf Max August, * Worms 8. Nov. 1879, Kgl. preuß. Lt. a. D. [Darmstadt.]

(3) Moritz, * Worms 10. Jan. 1882, Kgl. preuß. OLt. im Inf.-Rgt Nr. 160, kmdt zur Kriegsakad. [Berlin.]

2. † Karl August Friedrich Ludwig, * Darmstadt 3. März 1805, † Bingenheim 6. März 1869, Ghzgl. hess. Khr und OFörster; ⚔ Gießen 20. Febr. 1831 mit Emma Rau, * Gießen 2. Aug. 1809, † Bingenheim 13. Juni 1867.

Sohn: Ludwig, * Bingenheim 15. Jan. 1849. [Argentinien.]

3. † Ferdinand Wilhelm, * Battenberg 13. Okt. 1809, † Stuttgart 30. Nov. 1872, Kgl. württemb. Khr und Hoftheaterintendant, EKr des Joh.-O.; ⚔ Oldenburg 13. Jan. 1835 mit Leonore von Gall, * Oldenburg 7. Sept. 1806, † Kiel 14. Juli 1878.

Tochter: Gerhardine, * Oldenburg 20. Jan. 1839; ⚔ Stuttgart 21. Sept. 1858 mit Sir James C. Harris, † Nizza 19. Nov. 1904, Kgl. großbrit. Gen.-Konsul a. D. [Nizza.]

Gallina.

Katholisch. — Österr. Adel und Frhr. d. d. Wien 20. Aug. 1874. — W.: Get.; oben in G. ein wachs. schw. Doppeladler; unten in R. schrgr. ein blankes Schwert, begleitet von 2 g. Sternen. Frhrnkr. Auf dem gekr. H. mit rechts schw.-g., links r.-s. Decken ein aufger. blankes Schwert zw. einem offenen, rechts von G. über Schw., links von R. über S. get. Flug. — Erste Aufn. 1884; Näheres über die Standeserhebung im Jahrg. 1886, S. 275.

(S. Jahrg. 1899, S. 275.)

Galvagna.

Katholisch. — Österr. Adelsbestätigungen 6. Mai 1821 und 23. Okt. 1822; österr. Frhr. d. d. Wien 15. Febr. 1830. — W. (1830): Von S. und B. gev. mit g.-eingef., durch 2 solche Streifen in 3 Plätze get. r. Herzschild, darin oben ein g.-gekr. und -bew. schw. Adler, in der Mitte nebeneinander 3 s. Kugeln und unten eine auf gr. Boden stehende Pyramide. Frhrnkr. Auf dem gekr. H. mit rechts r.-g., links b.-s. Decken der Adler zw. 2 r. Büffelhörnern, die mit einer s. Kugel zw. 2 g. Streifen bel. sind. Schildhalter: 2 weiße Windhunde. — Erste Aufn. 1848; geschichtl. Notiz im Jahrg. 1849, S. 134.

(S. Jahrg. 1903, S. 214; neuere Nachrichten über den Personalbestand fehlen.)

Gamp-Massaunen*.

Evangelisch. — Preuß. Adel und Frhr (letzterer unter dem Namen „von Gamp-Massaunen" vererblich auf denjenigen seiner ehelichen männlichen Nachkommen, der in den Besitz des Fideikommisses Massaunen gelangen wird) d. d. Berlin 27. Jan. 1907 (für Karl Gamp, s. unten). — Besitz: Die Fideikommisse: a) Massaunen (1400 ha), Kr. Friedland, OPr.; b) Hebron-Damnitz (1400 ha), Kr. Stolp, Pomm.; c) Worienen (1400 ha), Kr. Pr.-Eylau. — W.: Get.; oben in S. auf einem, beiderseits einen gr. Ast treibenden

Eichenstumpf eine nat. Eule mit g. Schreibfeder quer im Schnabel; unten in R. 2 aus den Schildesrändern hervorgehende, sich die Hände zur Treuhand reichende geschiente Arme. Frhrnkr. Auf dem gekr. H. mit r.-s. Decke ein wachs. 12endiger r. Hirsch, dessen Hals von vorn von einem s. Pfeil durchschossen ist. Schildhalter: 2 aufger. r. Hirsche. Wahlspruch: Halte Treue. — Erste Aufn. 1909.

Karl Friedrich Oskar 1. Freiherr von Gamp-Massaunen, * Massaunen 24. Nov. 1846, Fkherr, Kgl. preuß. WGOReg.-Rat, Mitglied des Deutschen Reichstags und des preuß. Abg.-Hauses; ⚔ Auprath bei Elberfeld 1. Sept. 1890 mit — Clara Bayer, * Barmen 27. Mai 1854. [Sommer: Massaunen und Hebron-Damnitz; Winter: Berlin.]

Kinder, von Gamp: 1. Ilse Clara, * Berlin 24. März 1893, Anwärterin des Fk. Hebron-Damnitz.

2. Botho Friedrich Alexander, * Berlin 4. Mai 1894, Anwärter des Fk. Massaunen.

3. Hildegard Eveline, * Berlin 14. Juli 1896, Anwärterin des Fk. Worienen.

Gans zu Putlitz, 1912.

Garainow-Trauttenberg.

Griechisch-orientalisch. — Österr. Bewilligung der Übertragung des Namens „Trauttenberg" auf Paul von Garainow, Stiefsohn des Konstantin Frhrn von Trauttenberg, unter dem Namen „von Garainow-Trauttenberg" lt. A. E. d. d. Wien 23. April 1900; österr. Bewilligung, sich des russ. Adels in Österreich in der Eigenschaft eines ausländischen zu bedienen, d. d. Wien 13. Nov. 1900 (für Paul von Garainow-Trauttenberg); österr. Bewilligung der Übertragung des Wappens und Frhrnstandes des obigen Konstantin Frhrn von Trauttenberg auf seinen Stiefsohn Paul von Garainow-Trauttenberg lt. A. E. d. d. Ischl 12. Sept. 1906 (Diplom d. d. Wien 25. Juni 1907). — W.: Gesp.; rechts in B. eine um einen aufger. g. Pfeil sich niederw.-windende, r.-bez. schw. Schlange; links in R. ein mit 3 aufsteigenden b. Spitzen bel. s. Balken. Frhrnkr. und 2 H. Auf dem rechten mit b.-g. Decke 3 s. Straußfedern; auf dem linken mit b.-s. Decke eine s. Straußfeder zw. 2 mit dem Balken des linken Feldes bel. Büffelhörnern. — Erste Aufn. 1911.

Paul Freiherr von Garainow-Trauttenberg, * St. Petersburg 29. Dez. 1877, K. u. K. Okt. im Inf.-Rgt Nr. 49. [Brünn.]

Gasser.

Im Mannesstamme erloschen.

Katholisch. — Bayer. Adel d. d. . . 25. (immatrikuliert 26.) Okt. 1825; bayer. Frhr. d. d. . . 20. April (immatrikuliert 3. Mai) 1866. — W. (1866): Im G. über B. get. Schild ein zweischw. Löwe in gew. Farben, in der in das g. Feld reichenden rechten Pranke eine s. Ähre mit gr. Stiel und Blatt haltend. Frhrnkr. Auf dem gekr. H. mit b.-s. Decke der Löwe wachs. — Erste Aufn. und Näheres über die Standeserhebung im Jahrg. 1870, S. 265.

† Rudolf Freiherr von Gasser, * St. Petersburg 22. März 1829, † München 28. Nov. 1904, Kgl. bayer. Km., Staatsrat im a. o. Dienst und a. o. G. u. b. M. a. D.; ⚔ 1) München 12. Mai 1866 mit Therese Freiin von Redwitz, * . . 12. März 1838, † Rottach bei Tegernsee 23. Okt. 1878,

EO. des Kgl. bayer. Theresien- und Dame des St. Elisabethen-O.; II) St. Petersburg 26. Juni 1886 mit — Aline Regina Elisa Mathilde Hermine von Fehleisen, * St. Petersburg 3./15. Dez. 1862, EO. des Kgl. bayer. Theresien-O. [München.]

Töchter 2r Ehe: 1. Laura Maria Juliana Martha Hermine, * St. Petersburg 6./18. Dez. 1891.

2. Beatrix Paschalina Marie Pauline Klementine Elisabeth Alix Gladys, * St. Petersburg 16./28. April 1894.

Gastheimb.

Katholisch. — Wappenbrief d. d. Wels 2. Jan. 1519 (vom Kaiser Maximilian I.); rittermäßiger Reichsadel und erbländ.-österr. Adelstand d. d. Wien 9. Jan. 1536; Bestätigung des rittermäßigen Reichsadelstandes und Wappenvereinigung mit dem der † Egerer und Rotwachsfreiheit d. d. Prag 24. Aug. 1598; Verleihung des Prädikats „von Gastheimb" d. d. Wien 3. Jan. 1655 (für die Brüder von Gastgeb); böhm. Inkolat 3. April 1660 (für Johann Jakob); böhm. Frhrnstand mit Wappenbesserung d. d. Wien 21. Juni 1701 (für denselben). — W. (1701): In G. ein r. Schrägrechtsbalken, bel. mit einem zweischw., g.-gekr. leopard. Löwen. 3 gekr. H. mit r.-g. Decken. Auf dem rechten ein g.-gekr. und -bew. schw. Adler; auf dem mittl. ein geschl., mit der Schildfigur bel. g. Flug; auf dem linken H. auf 4eckigem, g.-verbrämtem r. Kissen ein außen mit 7 (1, 2, 2, 2) schw. Straußfedern best. s. Reifen. — Erste Aufn. und geschichtl. Notiz im Jahrg. 1856, S. 200; Näheres über die Standeserhebungen im Jahrg. 1877, S. 232.

† Moritz Freiherr von Gastheimb, * Zaleszczyki 14. März 1797, † Marburg, Steierm., 8. Sept. 1855, Herr auf Groß-Kunzendorf, Strachwitzthal und Franzberg, Österr.-Schles., K. K. Lt. a. D.; ⚔ Troppau 15. Jan. 1826 mit Mathilde Franziska Barbara Klose, * Troppau 3. Dez. 1804, † Wien 27. Juni 1879.

Kinder: 1. † Heinrich Leopold, * .. 1. Nov. 1826, † .. 17. Jan. 1872; ⚔ .. 20. Juni 1852 mit Emma Freiin Henn von Henneberg, * .. 22. Dez. 1833, † Troppau 23. Sept. 1900.

Kinder: 1) Moritz Maria Joseph Friedrich, * Troppau 23. April 1853, K. K. Statth.-Rat in Olmütz; ⚔ .. 19. Okt. 1878 mit — Kamilla Kreyczy, * .. 29. Mai 1862.

Tochter: Maria Hannah Kamilla Rosa Emma, * Mähr.-Ostrau 29. Okt. 1892.

2) Leokadia Maria Valerie, * .. 12. Okt. 1854; ⚔ Troppau 21. Nov. 1885 mit Richard Kottulsky, K. u. K. Obersten i. R. [Troppau.]

2. † Moritz Felix, * Troppau 14. Jan. 1828, † Wien 23. Juli 1877, Herr auf Katharein bei Troppau, K. u. K. Rittm. a. D.; ⚔ Klein-Koschütz 7. April 1863 mit — Friederike Elise Karoline von Gellhorn, * Klein-Koschütz 27. Nov. 1839. [Troppau.]

Söhne: 1) Karl Joseph Wilhelm, * Troppau 18. März 1867, Dr. jur., K. K. Erster Staatsanwalt in Brünn.

2) Wilhelm Adolf Joseph, * Katharein 18. Juni 1873, K. u. K. Hptm. im Inf.-Rgt Nr. 41; ⚔ Czernowitz 10. Okt. 1898 mit — Wiga von Matt, * Wagstadt 19. Sept. 1875. [Czernowitz.]

Töchter: (1) Maria, * Czernowitz 13. Aug. 1899.
(2) Margarete, * Czernowitz 3. Mai 1902.
(3) Karla, * Czernowitz 3. Sept. 1906.

3. Bertha Theresia, * .. 20. Okt. 1832; ⚔ .. 5. Nov. 1854 mit Karl Rotauscher von Malata, K. u. K. Gen.-Major a. D. [Wien.]

Gautsch von Frankenthurn.

Katholisch. — Österr. Adel mit dem Prädikat „von Frankenthurn" d. d. Wien 10. Dez. 1821 (für Augustin Gautsch, K. K. Hptm. des Peterwardeiner Garnison-Art.-Distrikts); österr. Frhr. d. d. Wien 20. März 1890. — W. (1890): Unter g. Schildeshaupt, darin ein wachs. schw. Adler mit g. Schnabel, in R. auf gr. Boden ein vorw.-gek. geharn. Mann in r.-befiederter Sturmhaube, in der Rechten ein blankes Schwert schwingend, die Linke auf einen Eisenschild gestützt; neben diesem am Schildesrand ein Zinnenturm, dessen halb sichtbare geschl. Tor eine Schießscharte beseitet und ein schw. Fenster übersteigt. Frhrnkr. Auf dem gekr. H. mit rechts schw.-g., links r.-s. Decken der wachs. Adler. Schildhalter: 2 schw. Greife. — Erste Aufn. und Näheres über die Standeserhebung im Jahrg. 1893, S. 255.

Paul Freiherr Gautsch von Frankenthurn, * Döbling bei Wien 26. Febr. 1851, Dr. jur. ꝛc., K. u. K. GRat und Min.-Präsident a. D., Mitgl. des Herrenh. des österr. Reichsrats auf Lebenszeit, Kurator der K. K. Theresian. Akad. in Wien, EMitgl. der Gesamtakad. der Wissensch. in Wien, Großkreuz des souv. Malt.-RrO.; ⚔ Vöslau 12. Sept. 1876 mit Helene Schlumberger Edler von Goldeck, * Vöslau 1. Juni 1854, † Wien 24. Mai 1909. [Wien.]

Kinder: 1. Helene, * Wien 29. Nov. 1877; ⚔ das. 14. Aug. 1897 mit Rudolf Frhrn Klein von Wisenberg. [Berlin.]
2. Oskar, * Vöslau 9. Juli 1879, Dr. jur., K. u. K. Leg.-Sekr. bei der Botsch. in London und OLt. der Res. a. D.
3. Mathilde, * Wien 17. Dez. 1883; ⚔ das. 8. April 1902 mit Dr. jur. Alexander Gfn von Zedtwitz, K. K. Hofrat bei der Statth. in Wien.

Gayer von Ehrenberg.

Katholisch. — Böhm. Adel mit dem Prädikat „von Ehrenberg" d. d. Wien 14. Aug. 1764 (von der Kaiserin Maria Theresia für Anton Franz Gayer, Apotheker in der Altstadt Prag); österr. Frhr. d. d. Wien 1. Mai 1818 (für Johann Alois Gayer von Ehrenberg, Hofrat der K. K. oberösterr. Justizstelle). — W. (1818): In B. auf grauem Felsen ein g. Geier, beseitet oben rechts von einem 8strahl. g. Stern. Frhrnkr. Auf dem gekr. H. mit b.-g. Decke 3 ſ., b., ſ. Straußfedern. — Erste Aufn. und geschichtl. Notiz im Jahrg. 1861, S. 146.

(S. Jahrg. 1899, S. 278; neuere Nachrichten über den Personalbestand fehlen.)

Gayl.

Evangelisch. — Wappenbrief d. d. Regensburg 15. April 1532 (vom Kaiser Karl V. für Philipp Geill); rittermäßiger Reichsadel mit Wappenbesserung d. d. Wien 1. Jan. 1573 (für Dr. jur. Andreas Gail); Kgl. westfäl. Bestätigung des (früher schon in Kurland geführten) Baronats d. d. Napoleonshöhe 10. Juli 1813 (für Kasimir Wilhelm Ernst); preuß. Anerkennung des Frhrnstandes d. d. Berlin 6. April 1878 (für die Nachkommen des obigen Kasimir Wilhelm Ernst). — W.: Get.; oben in G. 2 nebeneinander stehende, g.-besamte r. Rosen; unten in B. eine von G. und R. gesp. Lilie. Frhrnkr. Auf dem gekr. H. mit rechts r.-g., links b.-g. Decken die Lilie zw. einem offenen, von G. über B. get. Flug, der in seinen g. Teilen je mit den beiden Rosen bel. ist. — Erste Aufn., geschichtl. Notiz und Näheres über die Standeserhebungen im Jahrg. 1879, S. 226; das Filiationsregister im Jahrg. 1881, S. 233.

† Kasimir Wilhelm Ernst Freiherr von Gayl, * . . 26. Jan. 1746, † Stendal 3. April 1821; ⚔ I) . . 15. Jan. 1771 mit Sophie Wilhelmine Luise verw. von Lüderitz, geb. von Schenk, * . ., † . . 1781; II) . . 1782 mit Sophie Anna Charlotte von Jagow a. d. H. Pollitz, * . ., † . . 18. Juni 1813.

Söhne: a) 1r Ehe: 1. † Friedrich Georg Ludwig, * .. 4. Febr. 1776, † Berlin 12. Jan. 1853, Kgl. preuß. Gen.-Major a. D.; ⚔ .. 17. Sept. 1811 mit Charlotte Sophie Concordie Barz, * .., † Erfurt 9. Mai 1872.

Söhne: 1) † Wilhelm Karl Friedrich, * Kolberg 21. April 1814, † Berlin 11. Jan. 1879, Kgl. preuß. Gen. der Inf. z. D.; ⚔ Capcheri bei Stettin 17. Sept. 1844 mit Elise Pauline Friederike Ulrike von Dassel, * Neu-Belz 1. Nov. 1818, † Altona 24. Jan. 1899.

Söhne: (1) Egon Friedrich Karl, * Anklam 7. Juli 1845, Kgl. preuß. Gen. der Inf. z. D.; ⚔ Berlin 16. Okt. 1887 mit — Elisabeth von Berg, * Berlin 16. Okt. 1862 (s. den Artikel Berg-Schönfeld im Taschenbuch der Gräfl. Häuser). [Potsdam.]

Kinder: a. Egon Immo, * Potsdam 28. Okt. 1888, Kgl. preuß. Lt. im 1. GRgt z. F. [Potsdam.]

b. Egon Kurd Gerhard, * Berlin 1. Juli 1892, Kgl. preuß. Fähnr. im 2. GRgt z. F. [Berlin.]

c. Edelgard Elisabeth Klara Natalie Ludovika, * Berlin 17. Dez. 1896.

(2) Franz Alexander, * Anklam 3. Febr. 1847, Kgl. preuß. Gen.-Major z. D.; ⚔ Jäcknitz 11. Juni 1876 mit — Sophie Magdalene Luise Le Tanneux de Saint-Paul, * Jäcknitz 25. Febr. 1857. [Berlin.]

Kinder: a. Wilhelm Moritz Egon, * Königsberg i. Pr. 4. Febr. 1879, Kgl. preuß. Reg.-Assessor a. D., Direktor der Ostpreuß. Ldgesellschaft und Lt. des 1. GLdw.-Rgts; ⚔ Königsberg i. Pr. 19. Sept. 1910 mit — Maria Antonie Elisabeth Klara von Windheim, * Ragnit 26. Juli 1887. [Königsberg i. Pr.]

Kinder: a) Georg Andreas Franz Ludwig, * Königsberg i. Pr. 13. Juli 1911.

b) Marie-Luise Sophie Klara Elisabeth, * Königsberg 24. Aug. 1912.

b. Irene, * Memel 16. Sept. 1882.

c. Elisabeth, * Königsberg i. Pr. 22. Febr. 1888.

(3) Friedrich Wilhelm, * Anklam 15. Juli 1848, Kgl. preuß. Hptm. a. D.; ⚔ Blasewitz 21. Mai 1887 mit — Charlotte Freiin von und zu Egloffstein, * Meiningen 20. Juli 1854. [Dresden-Blasewitz.]

(4) Georg August, * Berlin 25. Febr. 1850, Kgl. preuß. Gen. der Inf. z. D.; ⚔ Berg-Sulza 18. Nov. 1880 mit Anna von Gerstenbergk Edler von Zech, * Berg-Sulza 17. Nov. 1855, † Halberstadt 16. Sept. 1899. [Frankfurt a. M.]

(5) Barnim Friedrich, * Stettin 21. Nov. 1855, Hzgl. anhalt. Khr, Hofchef Sr. H. des Pr. Eduard von Anhalt, Kgl. preuß. Oberstlt. z. D.; ⚔ Alt-Jeßnitz 10. Okt. 1892 mit — Charlotte Freiin von Ende, * Alt-Jeßnitz 15. Jan. 1869. [Dessau.]

Kinder: a. Hans-Heinrich Wilhelm, * Dessau 1. März 1894.

b. Elise Charlotte, * Dessau 10. Nov. 1896.

2) † Otto Franz Friedrich, * Stralsund 15. April 1818, † Kolberg 26. Nov. 1887, Kgl. preuß. Hptm. und Postdirektor a. D.; ⚔ Kolberg 6. Nov. 1850 mit Konstantine Auguste Ottilie Quandt, * Neumühl bei Treptow, Pomm., 8. März 1827, † Charlottenburg 1. Nov. 1903.

Sohn: Ernst Friedrich Wilhelm, * Stettin 10. Juli 1857, Kgl. preuß. Oberst und Vorstand des Bekleidungsamts des XI. AKorps, ERr des Joh.-O.; ⚔ Lübeck 27. Mai 1892 mit — Minna Heyke, * Lübeck 11. Mai 1866. [Cassel.]

Tochter: Irma, * Hamburg 10. Juli 1897.

— b) 2r Ehe: 2. † Ernst Alexander Kasimir, * Stendal 4. Okt. 1785, † .. 13. Juli 1832, Ghzgl. oldenb. Khr; ⚔ Triest 21. Febr. 1820 mit Emilie Freiin von Schlotheim, * .. 17. März 1798, † Osnabrück 21. Sept. 1863

(wiederverm. . . April 1834 mit . . von Schlepegrell, † . . 15. Aug. 1856, Kgl. hannov. GRat und OAppell.-Ger.-VPräs.).

Sohn: † Hermann George Ernst Karl August, * . . 5. Aug. 1824, † Osterkappeln 13. Dez. 1868, Mitbes. von Böhne und Wohlendorf, Kgl. hannov. Rittm. im Kgt der Gardes du Corps; ⚔ . . 22. Okt. 1853 mit Elisabeth Gfin von Hardenberg, * . . 5. Mai 1831, † Osterkappeln 6. Okt. 1867.

Kinder: (1) Hermann Karl Friedrich Hans Kasimir, * . . 19. Juli 1854, Kgl. sächs. Rittm. a. D.; ⚔ Aumühle 22. Juni 1898 mit — Juliana verw. Brückmann, geb. Mühlig, * . . . [Wiesbaden.]

(2) Marie Anna Helene, * Neustadt am Rübenberg 24. Mai 1858; ⚔ Thale a. H. 2. Okt. 1878 mit Arno von Arnim, Fherrn auf Osterwisch, Herrn auf Sophienreuth, Kgl. sächs. Khrn und Rittm. a. D. [Sophienreuth bei Rehau, Bayern.]

(3) † Albert Karl Benjamin, * Uhlenbrock 23. Nov. 1859, † Ferchesar 1. Okt. 1904, Kgl. sächs. **Major z. D.**; ⚔ Leipzig 3. Febr. 1900 mit — Else Hedwig Marie Anna Tredner, * Leipzig 6. März 1875. [Weißer Hirsch bei Dresden.]

Kinder: a. Marie Elisabeth Emilie Marianne Gertrud, * Borna 1. Dez. 1900.

b. Hans Hermann Albert Casimir, * Ferchesar 16. April 1904.

(4) Dorothea Auguste Karoline Sophie Mathilde, * Uhlenbrock 1. März 1863; ⚔ Thale a. H. 17. Juli 1895 mit Erich von Helmolt, Bes. des Anteils des Helmolt-Bartholschen Besitzes im Fstt. Göttingen und Mitbes. des Helmolt-Hanstschen Besitzes vor Göttingen und auf dem Eichsfeld. [Göttingen.]

(5) Julia Adeline, * Uhlenbrock 1. Sept. 1866. [Berlin.]

3. † Ludwig Dietrich Eugen, * Stendal 4. Okt. 1785, † Oldenburg 9. Nov. 1853, Zwillingsbruder des Frhrn Ernst, Ghzgl. oldenb. Khr und Gen.-Lt. a. D. [oldenb. Genehmigung zur Führung des Frhrntitels d. d. Oldenburg 22. Febr. 1842]; ⚔ I) . . 1811 mit Elisabeth von Levetzow, * . ., Mecklenb., . ., † . . Okt. 1813; II) Cassel . . 1819 mit Anna Hollmann, * Oldenburg 4. Juni 1796, † das. 1. Dez. 1857.

Kinder 2r Ehe: 1) Peter Emil Konstantin, * Oldenburg 23. Sept. 1830, Ghzgl. oldenb. Khr, Kgl. preuß. Gen.-Major z. D.; ⚔ Oldenburg 6. Okt. 1863 mit Karoline Freiin von Rössing, * Oldenburg 7. März 1841, † das. 27. Juli 1912. [Oldenburg.]

Kinder: (1) Klara Adelheid Christine Friederike, * Oldenburg 7. Sept. 1864, Ghzgl. oldenb. EDame. [Oldenburg.]

(2) Ernst Friedrich Franz, * Oldenburg 30. April 1870, Kgl. preuß. Hptm. a. D., EMr des Joh.-O.; ⚔ Blasewitz 7. März 1904 mit — Margarete verw. Riedel, geb. Voigt, * Chemnitz 4. März 1873. [Dresden-Blasewitz.]

Kinder: a. Peter Wilhelm Andreas, * Blasewitz 5. Febr. 1905.

b. Anna Karoline Margarete Eva, * Dresden-Blasewitz 21. Okt. 1906.

(3) Edmund Karl Rudolf, * Oldenburg 19. Aug. 1872, Ghzgl. oldenb. Kikr und Amtsrichter in Rüstringen, EMr des Joh.-O.

2) Elisabeth, * Oldenburg 25. April 1835; ⚔ das. 7. Juni 1854 mit Ludwig Frhrn von Lützow gen. von Dorgelo, † Braunschweig 21. Dez. 1899, Ghzgl. oldenb. Khrn, Kgl. preuß. Obersten a. D. [Potsdam.]

4. † Franz Karl Friedrich, * Stendal 16. Jan. 1789, † Torgelow 8. Febr. 1860, Kgl. preuß. Forstinspektor; ⚔ . . 8. Mai 1821 mit Ulrike von Hohendorf, * . ., † . . .

Tochter: Emma, * Leipen 28. Dez. 1832. [Potsdam.]

5. † Leopold George Karl, * Eichstätt 14. Nov. 1791, † Potsdam 29. Nov. 1876, Kgl. preuß. Gen. der Inf. a. D. 2c., EMr des Joh.-O.; ⚔ . . 29. März

1826 mit Marie Gfin von Walderſee, * .. 11. Juli 1803, † Magdeburg 18. Mai 1862.
Sohn: George, * Potsdam 16. Dez. 1838, Kgl. preuß. Gen.-Major z. D., RRr des Joh.-O.; ⚔ Berlin 2. Juli 1874 mit — Marie verw. von Wolffradt, geb. von Miaskowski, * Vollenſchier 8. Febr. 18... [Dresden.]

Gayling von Altheim, 1912.

Geböckh.

Katholiſch. — Wappenbeſſerung mit dem Wappen der † Muhr und Meſſenbeckh d. d. Regensburg 24. Nov. 1636; Reichsfhr. d. d. Ebersdorf 15. Sept. 1655; kurbayer. Anerkennung 27. Nov. 1657; immatrikuliert im Kgr. Bayern bei der Frhrnklaſſe 6. Sept. 1813. — Erſte Aufn. 1861.

(S. Jahrg. 1867, S. 283; neuere Nachrichten über den Perſonalbeſtand fehlen.)

Gebſattel, 1912.

Gečmen-Waldek.

Katholiſch. — Öſterr. Bewilligung der Übertragung des Adels, Namens, Prädikates und Wappens des Franz Waldek Edlen von Waldried auf ſeinen Schwiegerſohn Vincenz Gečmen als „Gečmen-Waldek Edler von Waldried" lt. A. E. d. d. Budapeſt 9. Mai (Plakat d. d. Wien 20. Juni) 1896; öſterr. Bewilligung der Übertragung des Frhrnſtandes, Namens und Wappens des Frhrn Franz von Waldek (ſ. dort) auf ſeinen Schwiegerſohn (ſ. oben) mit Bewilligung der Ablegung des Prädikats „Waldried" als „Frhr Gečmen-Waldek" lt. A. E. d. d. Wien 18. April (Diplom 12. Mai) 1911. — W. (1911) = dem Waldekſchen.

Vincenz Ernſt Julian Freiherr von Gečmen-Waldek, * Komorau, Böhmen, 10. April 1864, Großinduſtrieller, K. K. OLt. i. d. E. des Ldw.-Ul.-Rgts Nr. 2; ⚔ Prag 7. Juli 1894 mit — Margarethe Wilhelmine Julie Freiin von Waldek, * Prag 26. Aug. 1873. [Prag.]
Kinder: 1. Vincenz Franz Joſef Julian Bruno, * Prag 6. Febr. 1899.
2. Alfons Maria Bruno Franz Joſef Vincenz, * Prag 1. Mai 1903.
3. Margherita Maria Mercedes Juliane Vincenzia, * Prag 19. Juli 1904.
4. Chriſtiane Gabriele Theodora Juliane Franziska, * Prag 29. Jan. 1906.
5. Mario Chriſtian Julian Franz Joſef Vincenz, * Prag 14. März 1907.
6. Erwein Maria Theodor Adalbert Julian Franz, * Prag 17. Jan. 1910.

Gedult von Jungenfeld.

Katholiſch. — Rittermäßiger Reichsadel d. d. Augsburg 18. Jan. 1530; beſtätigt mit dem Prädikat „von Jungenfeld" d. d. Ebersdorf 8. Sept. 1696. — W.: Gev. und von einem ſ. Balken überzogen. 1 und 4 in Schw. 2 g. Sparren, begl. unten von einem

g. Stern; 2 und 3 in G. auf b. Hügel eine gekr. weiße Taube, im Schnabel einen gr. Zweig mit r. Rosen haltend. Auf dem gekr. H. mit schw.-g. Decke ein gr. Zweig mit 3 r. Rosen. — Erste Aufn. 1853; geschichtl. Notiz im Jahrg. 1855, S. 175.

I. Linie.

Stifter: Franz Anselm Joseph, * 21. Okt. 1773, † 15. Aug. 1851. — Ghzgl. hess. Anerkennung der Berechtigung zur Führung des Frhrntitels laut Min.-Reskr. vom 30. Juni 1905 (für die Nachkommen des Franz Anselm Joseph).

† Johann Adam Rudolf Freiherr Gedult von Jungenfeld, * Hochheim a. M. 6. Jan. 1812, † Mainz 10. April 1880, Dr. jur., Ghzgl. hess. OPostkommissar a. D.; ⚔ Mainz 6. Jan. 1845 mit Margarete Philippine Bibon, * Mainz 26. Febr. 1826, † das. 2. Mai 1884.

Söhne: 1. † Franz Anselm Joseph Edmund, * Mainz 3. Dez. 1845, † das. 11. Sept. 1904, Kaufmann; ⚔ Batavia 20. Sept. 1879 mit Barbara Friederike Georgina Swensen, * Batavia 8. März 1858 (gesch.; wiederverm.).

Kinder: 1) Maximilian, * Batavia 11. Mai 1881. [Batavia.]
2) Edmund, * Batavia 3. Febr. 1883. [Batavia.]
3) Margareta Josephine Barbara * Batavia 23. März 1894. [Batavia.]

2. Karl Julius Joseph, * Mainz 24. Mai 1849. [Falstin, Ungarn.]
3. † Philipp Moritz, * Mainz 2. Aug. 1851, † das. 10. Aug. 1904, Ingenieur; ⚔ Mainz 15. Okt. 1879 mit — Stephanie Rau, * Ostrowo 17. Mai 1859. [Mainz.]

Kinder: 1) Edmund Franziskus, * Mainz 7. Jan. 1881, Kaplan. [Bingen a. Rh.]
2) Margareta Josephina Rudolfine, * Mainz 16. März 1882.
3) Karl Jakob, * Mainz 24. Nov. 1885. [. . .]
4) Heinrich Franz Joseph, * Mainz 13. April 1888. [. . .]
5) Klara Maria, * Mainz 22. Febr. 1890.
6) Karl Joseph, * Mainz 11. Juli 1891. [. . .]
7) Elisabeth Maria, * Mainz 23. Okt. 1893.
8) Anna Maria, * Mainz 13. Jan. 1895.

4. Karl Rudolf, * Mainz 6. Mai 1856, Herr auf Falstin, Kom. Zips, Ungarn, Mitgl. des ungar. Abg.-Hauses; ⚔ Nedetz 2. Sept. 1885 mit — Eleonore Ipbigenie Theodore Salamon von Alap, * Nedetz, Ungarn, 14. April 1869.

Sohn: Theodor Karl Rudolf, * Falstin 24. Febr. 1892. [. . .]

II. Linie.

Stifter: Frhr Franz Edmund Johann Nepomuk, * 28. Mai 1778, † 15. Sept. 1840, Bruder des Stifters der I. Linie. — Ghzgl. hess. Erneuerung (Wiederanerkennung) des Adelstandes in der Frhrnklasse d. d. Darmstadt 12. April 1820 (für Franz Edmund von Jungenfeld, OBürgerm. von Mainz).

† Franz Edmund Freiherr Gedult von Jungenfeld, * Jungenfelder Aue bei Weisenau 28. Aug. 1803, † Darmstadt 10. Jan. 1878, Dr. jur., Ghzgl. hess. Reg.-Rat a. D.; ⚔ Darmstadt 29. Sept. 1832 mit Auguste Sophie von Müller, * Darmstadt 12. März 1810, † das. 12. Juli 1881.

Töchter: 1. Maria Anna Karoline, * Darmstadt 27. Okt. 1840, Ordensfrau vom heiligen Herzen Jesu in Metz.
2. Philippine Babette Marie, * Darmstadt 30. Mai 1845; ⚔ das. 15. Juli 1865 mit Karl Frhrn von Weitershausen, † Heppenheim a. d. Bergstraße 5. Mai 1885, Kgl. preuß. Oberstlt. z. D. [Darmstadt.]

Brüder.

1. † Franz Karl Joseph, * Weisenau bei Mainz 24. April 1808, † Mainz 29. Mai 1877, Ghzgl. hess. OPostkommissar; ⚔ Mainz 15. Juni 1837 mit Anna Margarete Bibon, * Mainz 21. Juni 1818, † das. 13. Juni 1893.

Sohn: † Jakob Edmund, * Mainz 11. Jan. 1841, † St. Louis, NAm., 20. Dez. 1884, Architekt und Ingenieur; ⚔ Philadelphia, NAm., 29. Sept. 1870 mit Henriette Roſamunde Tiedemann, * Mannheim 30. April 1845, † St. Louis, NAm., 7. Dez. 1873.

Kinder: (1) Anna Margareta Charlotte, * St. Louis, NAm., 13. Juli 1871; ⚔ Mainz 12. Aug. 1893 mit Karl Georg Michel, Bankdirektor. [Straßburg i. E.]

(2) Karl Edmund, * St. Louis, NAm., 3. Sept. 1872; ⚔ . . mit — Ethel Lawrence, * . . . [. . .]

Sohn: . . .

2. † Arnold Ferdinand, * Weiſenau 24. Mai 1810, † Mainz 7. Dez. 1893, Ghzgl. heſſ. OGer.-VPräſ. a. D.; ⚔ Ems a. d. L. 6. Juni 1843 mit Barbara Friederike von Sachs, * Wetzlar 13. Sept. 1822, † Mainz 19. Dez. 1893.

Söhne: 1) Emil Arnold Edmund, * Mainz 15. April 1844; ⚔ Darmſtadt 18. Mai 1874 mit — Anna Chriſtine Karolina Seitz, * Darmſtadt 15. Febr. 1853. [Gießen.]

Kinder: (1) Arnold Ferdinand Eduard, * Gießen 7. Mai 1875, Hzgl. ſächſ. Khr und Kab.-Sekr. des Pr. Philipp von Sachſen-Cob. und Gotha, Ghzgl. heſſ. Kjkr und Reg.-Aſſeſſor a. D. [Wien.]

(2) Emilie Barbara Amalie Friederike Anna Amanda Auguſte Luiſe, * Gießen 11. Juli 1878.

(3) Karola Maria Friederike, * Gießen 12. Febr. 1882.

2) Edmund Julius Karl Auguſt Maria Wilhelm, * Mainz 5. Dez. 1854; ⚔ Leutſchau 21. Sept. 1895 mit — Anna Maria Oktavia von Répáſſy, * Leutſchau 22. Sept. 1865. [Leutſchau.]

3. † Joſeph Ferdinand Georg, * Weiſenau 3. Jan. 1812, † Darmſtadt 24. Jan. 1899, Ghzgl heſſ. Khr und Gen.-Lt. à l. s.; ⚔ Darmſtadt 16. April 1844 mit Philippine Rudolfine Maximiliane Wilhelmine Gottliebe Maria Anna Friederike Freiin von Stoſch und Siegroth, * Sindlingen 29. April 1822, † Fürth, Heſſen, 12. Nov. 1894.

Söhne: 1) Karl Philipp Edmund Arnold Gieſebert, * Butzbach 2. Sept. 1846; ⚔ I) Dresden 12. Juli 1881 mit Luiſe Marie von Zehmen, * Markersdorf 2. Okt. 1846 (luth.), † München 27. Dez. 1889; II) Bremen 25. Juni 1898 mit — Clara Theodore Henriette Andrea Johanne Müller, * Bremen 2. Okt. 1866. [München.]

Töchter 2r Ehe: (1) Clara Anna Eliſabeth, * München 10. Okt. 1899.

(2) Hedwig Sabine Lilly, * München 17. Jan. 1901.

2) Arnold Maria Gieſebert Ferdinand, * Darmſtadt 18. Sept. 1852, Kgl. preuß. Oberſtlt. a. D.; ⚔ Frankfurt a. M. 7. Mai 1885 mit — Annie Eliſe Hardt, * New York 24. Mai 1864. [Berlin.]

Kinder: (1) Arnold-Joſeph Wilhelm Hektor Anton, * Darmſtadt 13. April 1886. [London.]

(2) Alexander Hermann Karl Adolf Gratianus, * Berlin 3. Dez. 1887. [. . .]

(3) Laury Philippine Anna Lily, * Würzburg 5. Aug. 1889.

(4) Wilhelm-Ernſt Arthur Alfred Paul, * Berlin 7. März 1893, Kgl. preuß. Fähnr. im Gren.-Rgt Nr. 7. [Liegnitz.]

Gemmell zu Fliſchbach.

Katholiſch. — Reichsfrhr. d. d. Wien 17. Okt. 1691; kurbayer. Beſtätigung d. d. . . 8. Mai 1693. — W.: Unter ſ. Schildeshaupt, darin ein von 2 vorw.-ſchwebenden, gr.-

bekränzten nackten Kindern gehaltenes r. Herz, in R. ein von 3 (2, 1) ſ. Kugeln begl. kleiner g. Schild, darin ein gr. Lindenblatt. Frhrnkr. Auf dem gekr. H. mit r.-ſ. Decke 5 Straußfedern. — Erſte Aufn. und geſchichtl. Überſicht im Jahrg. 1859, S. 219.

† Maximilian Martin Freiherr von Gemmell zu Flischbach, *Wien 1. März 1827, † Wien 24. Dez. 1902, K. K. Finanzprokuraturadjunkt a. D.; ⚔ I) . . 3. Nov. 1855 mit Karoline Konstantia Freiin Parascovitz-Gasser, * . . 19. Sept. 1830, † . . 27. Mai 1856; II) Grinzing bei Wien 20. Juli 1863 mit Seraphine von Erb, * Wien 24. Dez. 1839, † daſ. 15. Dez. 1902.

Kinder 2r Ehe: 1. Alfred Franz Max, * Wien 5. Okt. 1864, K. K. Finanzſekr. der Lotto-Gefällsdirektion in Wien.

2. Klementine Maria Franziska Ignazia Mathilde Maximiliane, * Wien 8. Febr. 1866; ⚔ daſ. 3. April 1886 mit Friedrich Ritter Gerſtenberger von Reichsegg und Gerſtberg, K. u. K. Gen.-Major und Kmdtn der 36. Inf.-Truppendiv. [Agram.]

3. Maximilian Franz Seraphikus Karl, * Wien 27. Mai 1867, K. K. Bez.-Hptm. in Troppau; ⚔ Hellbrunn 9. Aug. 1902 mit — Margarete Gfin von Küenburg, * Troppau 2. Aug. 1876.

4. Maria Immakulata Franziska Seraphika Maximiliana Antonia, * Wien 3. März 1869; ⚔ daſ. 19. Aug. 1889 mit Alexander Frhrn Kotz von Dobč, † Hawnowitz 16. Aug. 1893, K. u. K. Hptm. im Korpsart.-Rgt Nr. 14. [Wien.]

5. Margareta Alexandra Maria Franziska Maximiliana, * Wien 5. Dez. 1872 [Wien]; ⚔ Wien 13. Juli 1891 mit Ferdinand Jony de Jamnik (geſch. 1894), Kgl. ungar. Rittm. im Honvédhuſ.-Rgt Nr. 6.

Gemmingen, Gemmingen von Maſſenbach, ſ. Maſſenbach, 1912.

Gemmrich von Neuberg.

Im Mannesſtamme erloſchen.

Katholiſch. — Böhm. Adel mit dem Präbikat „von Neuberg" d. d. Wien 26. April 1723; böhm. Ritter nebſt Wappenbeſſerung d. d. Wien 5. April 1760 (von der Kaiſerin Maria Thereſia); böhm. Inkolat 17. Mai 1760; öſterr. Frhr. d. d. Wien 19. Dez. 1853 (Diplom d. d. Wien 4. Febr. 1854). — W. (1854): Gev. mit von G. und Schw. get. Herzſchild, darin ein wachſ., r.-bez. ſ. Brackenkopf mit Hals und ſchw. Halsband. 1 und 4 in G. ein g.-bew., r.-bez. ſchw. Adler am Spalt; 2 und 3 von R. und S. get. Frhrnkr. und 3 gekr. H. Auf dem rechten mit ſchw.-g. Decke einw. ein g.-bew., r.-bez. ſchw. Adler; auf dem mittl. mit rechts ſchw.-ſ., links ſchw.-g. Decken der Brackenkopf zw. 2 Büffelhörnern, das rechte von S. und Schw., das linke von Schw. und G. get.; auf dem linken H. mit r.-ſ. Decke ein nat. Pfauenwedel. Wahlſpruch: Omnia pro Caesare. — Erſte Aufn. und geſchichtl. Überſicht im Jahrg. 1856, S. 461; Näheres über die Standeserhebungen im Jahrg. 1878, S. 518.

† Wilhelm Anton Johann Jakob Freiherr Gemmrich von Neuberg, * . . 25. Juli 1802, † . ., Herr auf Gießhübel, Udritſch und Werſcheditz, K. K. Truchſeß; ⚔ . . 30. April 1826 mit Antonia Barbara von Stetten, * . . 1810, † . . .

Kinder: 1. † Johann Anton Karl Wilhelm, * Gießhübel, Böhmen, 22. Sept. 1827, † Regensburg 6. Juni 1888, Herr auf Urfahrn, Kgl. bayer. Km.; ⚔ Woſſeletz 14. Sept. 1859 mit — Helene Gfin von Boos zu Waldeck, * Prag 14. Juli 1837. [Schloß Urfahrn bei Ober-Audorf, OBayern.]

2. Norberta Aloysia Anna, * Gießhübel 3. Mai 1832; ⚔ I) . . 5. Aug. 1856 mit Aloys Frhrn Fleißner von Wostrowitz, † Teplitz 9. Sept. 1895 (gesch. 1. Mai 1866), Herrn auf Neu-Zedlitsch; II) Wien 27. Juli 1871 mit Adolf Frhrn Maurer von Kronegg, † Graz 1. Dez. 1907, K. u. K. Hptm. a. D. [Steinberg, Steierm.]

Gennotte von Merkenfeld.

Katholisch. — Österr. Frhr. mit dem Prädikat „von Merkenfeld" d. d. Wien 23. Nov. 1827. — W.: Unter g. Schildeshaupt, darin ein schw. Adler, in B. 7 (2, 2, 3) s. Lilien und eine r. Vierung, darin ein schrtdr nat. Löwe. Frhrnkr. Auf dem gekr. H. mit rechts schw.-g., links b.-s. Decken ein wachs. nat. Löwe, in der rechten Pranke einen kleinen 4eck. Spiegel emporhaltend. — Erste Aufn. und Näheres über die Standeserhebung im Jahrg. 1877, S. 241.

† Friedrich Wilhelm Johann Freiherr Gennotte von Merkenfeld, * Gibraltar 15. Sept. 1810, † Wien 11. Jan. 1891, K. u. K. Hofrat a. D. in der Kabinettskanzlei; ⚔ Wien 13. Sept. 1835 mit Henriette Johanna Anna Grognet d'Orleans, * Wien 1. März 1817, † Orth bei Gmunden 7. Aug. 1891.

Kinder: 1. † Wilhelm Ludwig Ferdinand Alexander, * Wien 3. Juli 1838, † Rosenheim 31. Aug. 1897, K. u. K. Hof- und Min.-Rat i. R.; ⚔ Fertö Szent-Miklos 26. Sept. 1870 mit — Adolfine Karoline Schöfer, * Oldenburg 23. Dez. 1846. [Wien.]

Kinder: 1) Marie Amalie Henriette Karoline, * Wien 6. Okt. 1872, ED. des K. K. adeligen Damenstifts in Graz.
2) Heinrich Friedrich Wilhelm, * Wien 3. Mai 1874. [. . .]

2. Victorine Catharine Caroline, * Wien 2. März 1846; ⚔ das. 14. Juni 1863 mit Carl Frhrn von Hasenauer, † . . 4. Jan. 1894, K. K. OBaurat und Prof. [Gmunden.]

Geramb.

Katholisch. — Reichsadel d. d. Prag 23. März 1610; ungar. Adel d. d. Preßburg 15. Juni 1647. — Erste Aufn. und geschichtl. Notiz im Jahrg. 1871, S. 201.

A. (vormals zu Possenhof).

Reichsritter mit „Edle von" d. d. Wien 29. Juli 1770; erbländ.-österr. Ritter mit „Edle von" d. d. Wien 21. Aug. 1770; österr. Frhr. d. d. Wien 15. Juli 1808. — W. (1808): Gev.; 1 get., oben in G. ein einw.-wachs., zweischw. g. Löwe, unten in S. eine gr.-gekelchte, g.-besamte r. Rose (StW.); 2 und 3 ein aus einer Wolke am Spalt hervorgehender gekrümmter nackter Arm, mit einem gestürzten g. Füllhorn, dessen einw.-gek. Öffnung Gold- und Silbermünzen entfallen; 4 in R. ein g. Löwe, mit einem g.-gef. Schwert in den Pranken. Frhrnkr. und 3 gekr. H. mit rechts r.-s., links b.-g. Decken. Auf dem rechten und linken je einw.-gek. ein wachs., zweischw. b. Löwe; auf dem mittl. die Rose zw. 2 rechts von R. und S., links von B. und G. get., in ihren Mundlöchern mit je 3 g. Kornähren best. Büffelhörnern. Wahlspruch: Vigilantia, labore et fortuna.

Joseph Freiherr von Geramb, * Graz 24. Juni 1823, K. u. K. Oberstlt. a. D.; ⚔ . . 28. Sept. 1858 mit — Antonie Nagy von Szabad Szent-Kyrály, * . . . [. . .]

Sohn: Joseph, * Temesvár 22. Juni 1859, Kanzleibeamter. [. . .]

B. (vormals in Schemnitz).

Im Mannesstamme erloschen.

Erbländ.-österr. Ritter mit „Edle von" d. d. Wien 4. Juli 1770; Reichsritter mit „Edle von" d. d. Wien 29. Juli 1770; ungar. Baronat und Wappenbesserung d. d. Wien 22. Jan. 1817. — Gemeinsamer Besitz: Die von Johann Joseph von Geramb 1752 gestiftete Familien-Bergwerks-Union in Schemnitz. — W. (1817): Gev. mit Herzschild (StW. s. oben 1. Feld), aber mit rechts-gek. Löwen. 1 in R. auf gr. Fels einw. ein zweischw. g. Löwe, der in der linken Pranke Spitzhammer und Schlägel geschr. emporhält; 2 und 3 wie bei A. 4 in R. auf gr. Boden ein auf schw.-gezäumtem Schimmel sprengender, fäbelschwingender Reiter in g.-verschnürter, b. ungar. Kleidung. Frhrnkr. und 3 gekr. H. mit rechts r.-s., links b.-g. Decken. Auf dem rechten der Löwe wachs. mit Hammer und Schlägel; auf dem mittl. die Rose zw. den Büffelhörnern (s. A.); auf dem linken H. der fäbelschwingende Reiter wachs. Schildhalter: 2 s. Einhörner.

I. Linie.

Im Mannesstamme erloschen.

† Franz Karl Baron von Geramb, * Nagy-Bánya 21. Febr. 1799, † Schemnitz 25. Sept. 1854; ⚔ I) Schemnitz . . 1822 mit Henriette von Söreß, * . . 1805, † . . 1843; II) Schemnitz . . 1844 mit Kamille von Dulovic, * . . 1824, † . . 1856.

Tochter 2r Ehe: Irma, * Schemnitz 1. Nov. 1848, K. u. K. PD. und StkrD.; ⚔ Budapest 14. Juni 1873 mit Ladislaus Gfn Szögyény-Marich von Magyar-Szögyén und Szolgaegyháza, K. u. K. Km., GRat und a. o. u. b. Botsch. in Berlin.

II. Linie.

Im Mannesstamme erloschen.

† Johann Baptist Baron von Geramb, * Klingerstolle 17. April 1800, † Preßburg 11. Aug. 1869, Kgl. ungar. Kammerrat, Berg- und Salinendirektor; ⚔ . . 5. Febr. 1834 mit Luise von Füleſſy, * . . 10. Juli 1810, † Wilicźka 11. Febr. 1864.

Söhne: 1. † Kamillo, * Budapest 22. März 1839, † Bakháza 30. Mai 1887, K. u. K. OLt. a. D.; ⚔ . . 12. März 1868 mit Alvine Gfin Somſſich de Saárd, * Babócsa 11. Nov. 1846, † Bakháza 11. Sept. 1889, Herrin auf Bakháza, Kom. Somogy.

Tochter: Maria Alvine Luise, * Preßburg 26. Mai 1873; ⚔ Graz 28. Mai 1894 mit Ferdinand-Karl Gfn Chorinsky, K. u. K. Km. [. . .]

2. † Gabriel (Gabor), * Budapest 16. März 1845, † daſ. 8. Nov. 1878, Dr. jur., Kgl. ungar. Ger.-Rat; ⚔ Budapest 23. Febr. 1876 mit — Elise Török von Ebesfalva, * Budapest 28. Aug. 1854 (wiederverm. . . 1880 mit Ladislaus Tomecsány de Tomecsányi, Gutsbes.).

Tochter: Alice Emma Ludovika, * Preßburg 26. Dez. 1876. [. . .]

Gerlach.

Katholisch. — Ghzgl. hess. Adel und Frhr. d. d. Darmstadt 15. März 1838. — W.: Im von R. und S. 12fach geständerten Schild ein g.-bew. s. Löwe. Frhrnkr. Auf dem g.-gekr. s. H. mit rechts r.-s., links b.-s. Decken der Löwe zw. einem offenen, rechts r., links b. Flug. — Erste Aufn. und Näheres über die Standeserhebungen im Jahrg. 1863, S. 274. S. auch Gothaisches Genealog. Taschenbuch der Briefadeligen Häuser, Bd. III, 1909.

† Ludwig Karl Alexander Freiherr von Gerlach, * Worms 22. Sept. 1835,

† Paris . . 1869; ⚔ . . 14. Nov. 1861 mit Alexandrine Karoline von Margarit, * . . 10. März 1842, † Roncegno 17. Aug. 1912.

Söhne: 1. Konstantin, * Wien 22. Sept. 1862, K. u. K. Freg.-Kpt. [Wien.]
2. Alexander, * Wien 25. April 1866, Vorstand des Städt. Kuramtes in Karlsbad.

Gerliczy.

Katholisch. — Ungarischer Uradel. — Erbländ.-österr. Frhr. d. d. Wien 10. Nov. 1774; ungar. Baronat d. d. Wien 23. Mai 1777 (beide für Johann Felix von Gerliczy). — W.: Schräggev. mit Herzschild, darin unter b. Schildeshaupt mit 3 (1, 2) g. Sternen, in R. auf gr. Dreihügel eine s. Taube mit g. Ring im Schnabel. 1 get., oben in B. ein kleines s. Kreuz, unten in Gr. die ungar. Königskrone; 2 und 3 in G. ein je hinter dem Herzschild hervorbrechender r.-bew. schw. Adler; 4 in B. ein aufger. g. Anker. Frhrnkr. und 3 gekr. H. Auf dem rechten mit schw.-g. Decke ein blankes Schwert geschr. mit einem blanken Säbel an g. Griffen, beide überhöht von einem s. Kreuzchen; auf dem mittl. H. mit b.-g. Decke der Anker zw. 2 rechts von S. über R., links von G. über B. get. Büffelhörnern; auf dem linken H. mit r.-s. Decke der Dreihügel mit der Taube, davor das Bergmannszeichen Schlägel und Eisen geschr. — Erste Aufn. und geschichtl. Übersicht im Jahrg. 1862, S. 275.

† Felix Freiherr Gerliczy von Arany und Szent-Gerlicze, * Großwardein 10. Juni 1819, † das. 8. Febr. 1895, Herr auf Deszk, K. u. K. Km.; ⚔ Großwardein 17. März 1849 mit Aloysia Gfin Kornis von Göncz-Ruszka, * Mezö-Telegd 30. Mai 1831, † Großwardein 27. Sept. 1912, StkrD.

Kinder: 1. Stephanie, * Großwardein 31. Jan. 1850; ⚔ Mezö-Telegd 16. April 1873 mit Alexander des Echerolles-Krusper de Gibaud von Ret-Szent-Miklós, † Reichenhall 1. Juni 1899, Kgl. ungar. OLt. der Honvédhus. [Großwardein.]

2. Maria (Irma), * Großwardein 28. Mai 1851, K. u. K. PD. und StkrD., ED. des Kgl. bayer. Theresien-O.; ⚔ Ofen 26. Aug. 1871 mit Georg Szegedy von Mezö-Szeged, * Acsád 31. März 1911, K. u. K. Km. [Acsád, Kom. Eisenburg.]

3. Franz de Paula, * Großwardein 13. Nov. 1859, Herr auf Deszk, Klárafalva, Ferenczszállás mit Kis-Zombor, Kom. Torontal, auf Sorok-Ujfalu und Kis-Unyom, Kom. Vas, K. u. K. Km., erbl. Mitgl. des ungar. OHauses und des Abg.-Hauses, ERr des souv. Malt.-RrO.; ⚔ Budapest 27. April 1884 mit — Gisela Freiin Fejérváry von Komlós-Keresztes, * Wien 22. Okt. 1863, K. u. K. PD., ED. des Kgl. bayer. Theresien-O. [Deszk und Budapest.]

Kinder: 1) Felix Géza Vincenz Gustav Franz Maria, * Großwardein 14. April 1885, Dr. rer. pol., K. u. K. Leg.-Sekr. bei der Gesandtsch. in München, erbl. Mitgl. des ungar. OHauses; ⚔ Paris 7. Juli 1909 mit — Elisabeth, * Câmpina 15. Okt. 1887, des Fstn Démeter Stirbey Tochter, ED. des Kgl. bayer. Theresien-O.

Töchter: (1) Gisela Alexandra Olga Antonius von Padua Maria, * Konstantinopel 2. April 1910.
(2) Alix, * . . .

2) Margit Aloysia Charlotte Isabella Maria, * Großwardein 27. Juni 1886; ⚔ Budapest 27. April 1907 mit Christoph Gfn von Degenfeld-Schonburg. [Kutyfalva, Siebenb.]

3) Elisabeth (Erzsébet) Amalia Istvánka Maria, * Deszk 18. Nov. 1888; ⚔ Budapest 18. Juni 1910 mit Eugen Frhrn Forster von Puszta-

ker, K. u. K. Lt. der Ref. des Drag.-Rgts Nr. 6. [Budapest und Koros, Kom. Nyitra.]
4) Stephan (Istvan) Géza Hermann Adalbert Aloys Maria, \ Zwillinge, * Deszk
5) Felicie Melanie Stephanie Alexandrine Anna Maria, / 30. Juli 1895.

Gersdorff, 1912.

Gerstner.

Im eigenen Stamme erloschen.

Katholisch. — Österr. Adel mit dem Prädikat „von Gerstenkern" d. d. Wien 10. Jan. 1816; österr. Frhr. unter dem Namen „Freiherr von Gerstner" d. d. . . 13. April (Diplom d. d. Wien 11. Juli) 1859. — W. (1859): Get.; oben gesp., darin rechts in Schw. ein 5strahl. s. Stern, links in G. eine schrgr.-gestellte, 9sprosse. schw. Leiter; unten in B. auf gr. Boden ein g. Gerstenfeld. Frhrnkr. Auf dem gekr. H. mit rechts schw.-g., links b.-g. Decken der Stern zw. einem offenen schw. Flug. Wahlspruch: Perseverantia. — Erste Aufn. und Näheres über die Standeserhebungen im Jahrg. 1877, S. 246.

† Eduard Freiherr von Gerstner, * Budapest 5. März 1843, † . . 22. Nov. 1882, K. u. K. Oberstlt. im Gen.-Stabskorps und Lehrer an der Kriegsschule in Wien; ✕ Linz 5. April 1876 mit — Therese Karoline de Gleria, * Linz 17. April 1850. [. . .]

Gervay.

Katholisch. — Österr. Adel d. d. Wien 29. Jan. (Diplom d. d. Wien 12. Mai) 1817; österr. Frhr. d. d. Wien 23. Nov. 1839 (Diplom d. d. Wien 7. Dez. 1840); ungar. Baronat d. d. Wien 5. Nov. 1840. — W. (7. Dez. 1840): Durch eine gestürzte g. Spitze, darin 3 (2, 1) aufw.-kriechende nat. Bienen, gesp.; rechts in B. ein nat. Kranich auf einer g. Laubkrone; links in R. zwei aus den Seitenrändern hervorgehende Vorderarme in weiten g. Ärmeln, aus deren zusammengefügten Händen ein befruchteter gr. Lorbeerzweig emporragt. Frhrnkr. und 3 gekr. H. Auf dem rechten mit b.-g. Decke ein g. Stern zw. 2 von G. und B. verw. get. Büffelhörnern; auf dem mittl. H. mit rechts b.-g., links r.-g. Decken der Kranich wachs. und auf dem linken H. mit r.-g. Decke ein g. Stern zw. 2 von G. und R. verw. get. Büffelhörnern. Schildhalter: 2 nat. Windspiele. Wahlspruch: Candide et sincere. — Erste Aufn. und Näheres über die Standeserhebungen im Jahrg. 1874, S. 213.

(S. Jahrg. 1901, S. 222; neuere Nachrichten über den Personalbestand fehlen.)

Geuder.

Lutherisch. — Wappenbesserung mit goldener Krone im Reichsadelstande 1470. — W.: In B. eine mit 3 s. Sternen best. s. Fußangel. Auf dem gekr. H. mit b.-s. Decke ein 6strahl. s. Stern, dessen Strahlen von B. und S. get. und dessen Spitzen mit je 2 kleinen Straußfedern in gew. Farben best. sind. — Erste Aufn. und geschichtl. Übersicht im Jahrg. 1856, S. 216.

A. Geuder genannt Rabensteiner.

Reichsadelsbestätigung und Namen- und Wappenvereinigung mit denen der † Rabensteiner d. d. Wien 7. Mai 1693.

† Karl Friedrich Wilhelm Christoph Georg Freiherr von Geuder gen. Rabensteiner, * Heroldsberg 9. Febr. 1795, † das. 5. Aug. 1871, Kgl. bayer. Gen.-Major a. D. [immatrikuliert im Kgr. Bayern bei der Frhrnklasse 18. März 1858];

⚔ . . 14. Febr. 1835 mit Anna Maria Michaeline Neuſchmied, * Ulm 13. Dez. 1807, † München 2. Nov. 1888.

Kinder: 1. Emilie Friederike Rudolfine Wilhelmine Auguſte, * München 5. Febr. 1842. [München.]

2. † Friedrich Alexander Sigmund Adolf Karl, * München 3. Jan. 1847, † daſ. 4. Dez. 1905, Kgl. bayer. Oberſtlt. a. D., EKr des Joh.-O.; ⚔ München 29. Mai 1880 mit — Mathilde Anna Joſephine Karoline Philippine von Orff, * . . 11. Sept. 1857. [München.]

Kinder: 1) Antonie Gabriele Mathilde Anna, * München 20. März 1881; ⚔ . . 1. Okt. 1903 mit Karl von Grundherr zu Altenthan und Weyerhaus, Kgl. bayer. Rittm. im 4. Chev.-leg.-Rgt. [Augsburg.]

2) Emilie Luiſe Rudolfine Karoline, * Neu-Ulm, Bayern, 19. Juni 1882.

3) Otto Joſef Karl Friedrich, * Neu-Ulm 2. Febr. 1884, Kgl. preuß. Okt. im 3. GUl.-Rgt, kmdt zum Mil.-Reitinſtitut in Hannover.

4) Luiſe Mathilde Marie Gabriele, * Augsburg 23. März 1887.

5) Karoline Anna Rudolfine Friederike, * Augsburg 16. Juli 1888; ⚔ München . . Okt. 1908 mit Rudolf Angſtwurm, Kgl. bayer. Okt. im 1. Chev.-leg.-Rgt. [Regensburg.]

6) Friedrich Karl Sigmund Alexander, * Saargemünd 20. Juni 1890. [. . .]

7) Hans Georg Adolf Chriſtian, * Saargemünd 18. Mai 1893.

Bruder.

† Johann Sigmund Karl, * . . 8. April 1804, † . . 13. Juli 1883, Kgl. bayer. Oberſt a. D. [immatrikuliert im Kgr. Bayern bei der Frhrnklaſſe 29. Mai 1860]; ⚔ Nürnberg 10. Aug. 1844 mit Eliſe Wilhelmine Mathilde Heinrichmaier, * . ., † . . März 1886.

Kinder: 1. Eugenie Emilie Eliſe, * . . 13. Mai 1846; ⚔ Neu-Ulm 24. Okt. 1871 mit Karl Frhrn von Godin (kath.), † München 24. Juni 1906, Kgl. bayer. Major a. D. [München.]

2. † Georg Friedrich Karl Theodor, * . . 24. Mai 1874, † Nürnberg 16. Dez. 1885, Kgl. bayer. Rittm. und Esk.-Chef im 1. Chev.-leg.-Rgt; ⚔ . . 17. Juni 1878 mit Adolfine Anna Amalie von Moor, * München 3. Febr. 1857, † Nürnberg 4. Mai 1886.

Tochter: Johanna Anna Eliſe, * Nürnberg 25. März 1879; ⚔ München 3. März 1903 mit Hubert von Mayer auf Starzhauſen. [Rohrbach.]

B. Geuder von Heroldsberg.

Immatrikuliert im Kgr. Bayern bei der Frhrnklaſſe 3. Juli 1822.

† Johann Adam Rudolf Karl Freiherr von Geuder von und zu Heroldsberg, Stein und Untersdorf, * . . 6. Juli 1718, † . . 11. Nov. 1789, Kaiſ. WRat, Ritterrat des reichsritterſchaftl. Kantons Gebürg; ⚔ I) . . mit Maria Magdalena Freiin von Kreß, * . . 1723, † . . 1746; II) . . 26. März 1754 mit Luiſe Wilhelmine von Stauff zu Adlitz, * . . 1721, † . . 1783.

Söhne 2r Ehe: 1. † Wilhelm Friedrich Chriſtoph Karl, * . . 27. Aug. 1756, † . . 21. Mai 1801, Hzgl. württemb. Kjkr; ⚔ . . 2. Aug. 1783 mit Auguſte Dorothea Karoline Sophie von und zu Egloffſtein, * . . 1750, † . . 1797.

Sohn: † Karl Rudolf Georg Ernſt Friedrich, * . . 11. März 1788, † Beutelsbach 18. Jan. 1855, Kgl. bayer. Kjkr; ⚔ . . 26. April 1815 mit Barbara Juliana Brixner, * . . 7. Okt. 1789, † Erlangen 1. Juli 1872.

Sohn: † Chriſtian Friedrich Karl, * Heroldsberg 12. März 1816, † . . 25. Okt. 1902; ⚔ Heroldsberg 17. Juni 1851 mit Sophie Gottliebe

Franziska von Ott, * Donauwörth 3. Aug. 1826, † Schweinfurt 18. Juni 1910.

Kinder: a. Maria Julie, * Nürnberg 6. Mai 1852; ⚭ Heroldsberg 25. Okt. 1880 mit Christoph Klemm, Kgl. bayer. Senatspräs. beim Oldesger. in Nürnberg.

b. Julius Oskar Gotthelf, * Heroldsberg 27. Sept. 1855, Kgl. bayer. Steuer-Insp. a. D., Geschlechtsältester; ⚭ Hersbruck 25. Sept. 1888 mit — Johanna Margarete Magdalene Feiler, * Kloster Ebrach 22. März 1864. [Heroldsberg, MFranken.]
Tochter: Luise Anna Sophie, * Nürnberg 4. Sept. 1889.

c. Luise Marie Karoline Sophie, * Nürnberg 26. Sept. 1862.

2. † Christoph Karl Joseph Ludwig, * Nürnberg 19. März 1761, † Heroldsberg 21. Mai 1815, Bürgerm. und Ratsdirektor der freien Reichsstadt Nürnberg; ⚭ . . 18. Sept. 1781 mit Sophia Maria Haller von Hallerstein, * . . 18. Sept. 1760, † Nürnberg 17. Aug. 1808.

Sohn: † Johann Sigmund Karl, * Nürnberg 1. Nov. 1785, † das. 14. Dez. 1851; ⚭ Augsburg 9. Aug. 1819 mit Gottliebine Freiin von Racknitz, * Haunsheim bei Dillingen 1. Nov. 1796, † Heroldsberg 24. Febr. 1879.

Söhne: (1) † Karl Friedrich Eugen, * Hersbruck 22. Jan. 1822, † Bad Wildungen 10. Sept. 1883, Kgl. bayer. Forstm.; ⚭ Illertissen 25. Okt. 1849 mit — Karoline Eugenie Wilhelmine Gottliebine Elise von Ott, * Ober-Günzburg 17. Mai 1823. [Traunstein.]
Töchter: a. Sophie Luise Karoline, * Ottobeuren 10. Aug. 1850; ⚭ Dillingen 14. Mai 1877 mit Aloys Schmitt, Kgl. bayer. Zollverwalter a. D. [Traunstein.]

b. Sophie Gottliebine Rosalie, * Ottobeuren 23. März 1853; ⚭ Bohenstrauß 31. Mai 1874 mit Karl Kadner, Kgl. bayer. Forstm. a. D. [Regensburg.]

(2) † Karl Rudolf Wilhelm Gustav Adolf Christian, * Heroldsberg 26. Juni 1827, † das. 16. Mai 1906; ⚭ Heroldsberg 3. Aug. 1851 mit — Charlotte Johanna Eleonore Eva Eugenie von Ott, * Glött 12. Dez. 1829, Schwester seiner Schwägerin. [Heroldsberg.]
Kinder: a. † Gottlieb, * North Dover, Ohio, 26. Nov. 1853, † Cleveland 17. Mai 1902, Ingenieur und Bergwerksbes.; ⚭ Cleveland 21. Nov. 1882 mit Elise Rosa Krause, * Mansfield 21. Nov. 1858, † Cleveland 12. Aug. 1901.
Töchter: a) Charlotte Christiane, * . . 21. Aug. 1883. [Cleveland.]
b) Else Gertrud, * . . 19. Juni 1886. [Cleveland.]
c) Agnes, * . . 11. Nov. 1889. [Cleveland.]
d) Hertha, * . . 10. Nov. 1891. [Cleveland.]

b. Charlotte, * North Dover 4. Dez. 1854; ⚭ Cleveland 16. Mai 1882 mit Friedrich Huber, † . . 16. Mai 1890, Kaufmann. [Heroldsberg.]

c. Georg, * North Dover 26. Juli 1856, Ingenieur und Bergwerksbes. in Cleveland, Ohio; ⚭ Cleveland 28. Nov. 1888 mit — Jennie Clark, * Cleveland 14. April 1868. [Cleveland.]
Kinder: a) Georg Adolf, * Cleveland 20. März 1892.
b) Jeannette Ott, * Cleveland 24. März 1896.

d. Sophie, * North Dover 26. Nov. 1860. [Heroldsberg.]

Gevekot.

Evangelisch. — Mindener Patriziergeschlecht, dessen ununterbrochene Stammreihe bis 1408 zurückgeführt werden kann, von dem sich in der ersten Hälfte des XVI. Jahrhunderts ein Zweig in der Grafschaft Lippe niederließ und dort zum landsässigen Adel zählte; Fstl. lippescher Adel und Frhr. mit Wappenbesserung d. d. Detmold 4. Nov. 1905 (für Max, s. unten). — W.: In R. 3 nebeneinander aufger. nat. Fische, überzogen von einem s. Wellenbalken (StW.), bel. mit einer g.-besamten und -bespitzten r. Rose (lippesche Rose). Auf dem freiherrl. gekr. H. mit r.-s. Decke die Rose des Schildes zw. 3 r., s., r. Straußfedern (StW.). — Erste Aufn. 1909.

Max Freiherr von Gevekot, * Schötmar 19. April 1845, Fstl. lipp. Staatsmin., Exz.; ⚔ Detmold 4. Aug. 1871 mit Johanna Marie Luise Frohne, * Detmold 15. Okt. 1844, † das. 16. März 1909. [Detmold.]

Kinder: 1. Hedwig Johanna Elise Emilie, * Salzuflen 24. Mai 1872; ⚔ Detmold 18. Sept. 1900 mit Dr. phil. et med. Eduard Gaffron, GMed.-Rat. [Berlin-Zehlendorf.]

2. Hans Raban August Dietrich Adolf, * Salzuflen 18. Dez. 1873, Fstl. lipp. Amtsrichter in Salzuflen, Kgl. preuß. OLt. der Res. des Inf.-Rgts Nr. 55; ⚔ Brackwede 24. Juli 1906 mit — Henriette Clementine Karoline Göß-ling, * Brackwede 19. April 1884.
   Kinder: 1) Raban Bernd Max Eduard Dietrich, * Salzuflen 16. Juli 1907. 2) Elisabeth Johanne Lulu Daisy, * Salzuflen 19. Juni 1910.

3. Elisabeth Clara Emilie Marie Johanna, * Salzuflen 8. Okt. 1878; ⚔ Detmold 28 Dez. 1900 mit Justus von Rosenberg-Gruszczynski, Kgl. preuß. OLt. im Inf.-Rgt Nr. 55. [Höxter.]

Geymüller.

Katholisch. — Österr. Adel und Ritter d. d. . . . 12. März (Diplom d. d. Wien 9. Juni) 1810; österr. Frhr. d. d. Wien 31. März 1824; böhm. Inkolat 30. Aug. 1836. — W. (1824): In B. ein 4speich. s. Mühlrad, über dem ein s. Stern schwebt. Frhrnkr. und 3 gekr. H. mit b.-s. Decken. Auf dem rechten ein s. Stern zw. einem offenen b. Flug; auf dem mittl. ein gekr., r.-bez. schw. Adler und auf dem linken H. 3 b., s., b. Straußfedern. Schildhalter: 2 s. Windhunde. Wahlspruch: In adversis constans. — Erste Aufn. und geschichtl. Übersicht im Jahrg. 1874, S. 215.

† Jakob Rudolf Freiherr von Geymüller, * Wien 21. Sept. 1813, † das. 4. Mai 1896, Herr auf Kamenitz, Böhmen, Nußdorf a. d. Traisen, Franzhausen, Wagram a. d. Traisen, Rudolfsberg, Eisenthür, Traismauer, Rittersfeld und Hollenburg, NÖsterr.; ⚔ I) . . 1836 mit Malwina Günther, * . . 1814, † Včelnic 22. Aug. 1840; II) Sausenstein 30. Juli 1842 mit Marie Peithner von Lichtenfels, * Prag 1. Okt. 1823, † Wien 17. Nov. 1898.

Kinder: a) 1r Ehe: 1. Marie Klara Malwina, * . . 28. Sept. 1837; ⚔ Hollenburg 4. Juni 1859 mit Theodor Ritter von Neuhaus, † Wien 13. Mai 1886, Herrn auf Kattau und Missingdorf, NÖsterr., K. u. K. Major a. D. [. . .]

— b) 2r Ehe: 2. Klara Maria, * Wien 10. Sept. 1844; ⚔ Hollenburg 2. Aug. 1862 mit Wilhelm Frhrn von Reck (auf Autenried), † München 22. Juli 1884 (evang.), Kgl. bayer. Km. [Autenried bei Ichenhausen.]

3. Rudolf Friedrich Karl, * Wien 24. Febr. 1848, Herr auf Kamenitz a. d. Linde und Hollenburg a. d. Donau; ⚔ Wien 20. April 1882 mit — Marguerita Gfin Serényi, * . . 19. März 1861. [Kamenitz, Böhmen.]
   Kinder: 1) Johann Ladislaus Rudolf, * Wien 20. März 1883. [Wien.]
   2) Maria Margarete Ludmilla, * Wien 15. Febr. 1886.
   3) Georg Jakob Rudolf, * Hollenburg 1. Dez. 1891.
   4) Richard Rudolf Daniel, * Kamenitz 2. April 1894.

4. Agathe Rudolfine Josephine, * Wien 12. April 1849; ⚭ Hollenburg 15. Okt. 1870 mit Eugen Frhrn Kanfonnet (von Villez), K. u. K. Leg.-Sekr. a. D. [Volosca, Küstenland.]
5. Gabriele Friederike Klara Barbara, * Wien 5. März 1854; ⚭ Hollenburg 21. Juli 1883 mit Daniel Ritter von Bonn, † Graz . . Jan. 1911, K. u. K. FMLt. i. R. [Graz.]

Geyr von Schweppenburg.

Katholisch. — Reichs- und erbländ.-österr. Ritterstand mit dem Prädikat „Edle zu Schweppenburg" und Wappenvermehrung d. d. Laxenburg 9. Juni 1717 (vom Kaiser Karl VI. für Rudolph Adolph von Geyle]r, Kurfstl. köln. WHofrat, Gen.-Einnehmer und OAmtmann); Aufnahme in die niederrheinische Reichsritterschaft d. d. Koblenz 3. Okt. 1726; Reichsfrhr. d. d. Frankfurt a. M. 21. Febr. 1743. — W. (1743): In G. der abgerissene Hals mit Kopf eines nat. Geiers. Frhrnkr. Auf dem gekr. H. mit schw.-g. Decke die Schildfigur. Schildhalter: 2 Geier. — Erste Aufn. 1848; geschichtl. Übersicht im Jahrg. 1849, S. 147.

I. Linie: Schweppenburg.

Preuß. Anerkennung des Frhrnstandes laut Min.-Reskr. vom 2. Mai 1827.

† Joseph Heinrich Emanuel Freiherr Geyr von Schweppenburg, * Aachen 26. März 1774, † Köln 26. Febr. 1814, beigeordneter Bürgerm. von Köln, design. Vogt-Major in Aachen; ⚭ Düren 24. Jan. 1799 mit Maria Agnes Klara Hendrix, * Düren . . 1782, † Arff 3. Sept. 1834 (wiederverm. Köln 11. Febr. 1819 mit Julius von Kahlden, Kgl. preuß. Major a. D.).

Söhne: 1. † Karl-Theodor, * Köln 19. Dez. 1801, † Berlin 19. Febr. 1875, Kgl. preuß. Gen.-Lt. z. D., EMr des souv. Malt.-RrO.; ⚭ Jühnsdorf 25. März 1833 mit Alfonsine Blanche (Bianka) von dem Knesebeck, * Ruppin 15. Sept. 1812, † . . 2. April 1892.

Sohn: Karl-Theodor Joseph, * Potsdam 2. Aug. 1840, Kgl. württemb. OStallm. und Vorstand des Marstallamtes, Kgl. preuß. Oberst a. D.; ⚭ I) Berlin 11. Okt. 1877 mit Dorothea von Hülsen, * Berlin 31. Mai 1855 (evang.), † . . 29. Okt. 1887; II) . . 25. Jan. 1892 mit — Anna Ohrtmann, * . . . [Stuttgart.]

Kinder 1r Ehe: (1) Karl Wilhelm, * Potsdam 13. Nov. 1882, Kgl. preuß. Lt. im Huf.-Rgt Nr. 10; ⚭ Berlin 29. Mai 1912 mit — Johanna (Jenny) Marie Luise von Jagow, * Calberwisch 17. Aug. 1890. [Stendal.]

(2) Elisabeth Jaschag, * Potsdam 12. Dez. 1884.

(3) Leo Dietrich Franz, * Potsdam 2. März 1886, Kgl. württemb. Lt. im Drag.-Rgt Nr. 26. [Stuttgart.]

2. † Hermann Maximilian Joseph Anton, * Köln 1. Febr. 1803, † das. 21. Juli 1835; ⚭ Köln 13. April 1830 mit Agnes Freiin Geyr von Schweppenburg, * Köln 2. Febr. 1804, † Gielsdorf 14. Sept. 1889, Herrin auf Röttgen und dem adeligen Zehnthofe in Gielsdorf.

Söhne: 1) † Franz Joseph, * Köln 19. Sept. 1832, † Schweppenburg 10. Aug. 1907, Herr auf Schweppenburg, des Rittergutes „die Graue Burg" und des adeligen Zehnthofes in Gielsdorf; ⚭ I) Stammheim 30. Juli 1861 mit Sophie Freiin von Fürstenberg, * Stammheim 13. Nov. 1833, † Gielsdorf 2. Dez. 1868; II) Herbeck 26. April 1870 mit Wilhelmine Freiin von Hövel, * Herbeck 23. April 1835, † Bonn 20. Juli 1908.

Kinder 1r Ehe: (1) Paul Eberhard Bruno, * Gielsdorf 6. Okt. 1864, Herr auf Schweppenburg (42 ha; seit 1716 im Bes. der Fam.), Kr. Mayen,

und Gielsdorf, Ldkr. Bonn; ⚔ Kendenich 20. Okt. 1891 mit — Maria Theresia Antonia Henriette Huberta von Kempis, * Köln 27. April 1864. [Haus Gielsdorf, Kr. Bonn.]

Kinder (a.—d. besitzen gemeinsam den Stahlshof in Zundorf, Kr. Mülheim a. Rh.): a. Karolina Josephine Maria Theresia Huberta, * Gielsdorf 26. Okt. 1892.

b. Maria Wilhelmine Maximilane Huberta, * Gielsdorf 15. Jan. 1894.

c. Franz Klemens Joseph Hubert, * Gielsdorf 4. März 1895.

d. Eugenia Franziska, * Gielsdorf 30. Juli 1896.

e. Carl Theodor Joseph Hubert, * Gielsdorf 26. April 1900.

(2) Klemens Maria Martin, * Gielsdorf 11. Nov. 1865, Kgl. preuß. Hptm. a. D.; ⚔ Sigmaringen 10. Juli 1895 mit — Frida Contessa Taveggi, * Bologna 31. Mai 1875. [München und Bologna.]

(3) Gisbert Klemens Hubert, * Gielsdorf 2. Dez. 1866, Herr des Rittergutes „die Graue Burg" (104 ha; seit 1808 im Bes.) in Sechtem, Kgl. preuß. Rittm. a. D., Kr des souv. Malt.-RrO.; ⚔ Bonn 6. Okt. 1897 mit — Maria Freiin von Hövel, * Köln 17. Aug. 1875. [Schloß Eicks, Rheinld.]

Kinder: a. Maria Wilhelmine, * Lüneburg 9. März 1900.

b. Theodor, * Wesel 14. Nov. 1901.

c. Clemens August, * Wesel 16. Okt. 1904.

d. Franz-Josef, * Bonn 19. März 1910.

(4) Isabella Maximiliana Kornelia, * Gielsdorf 15. Dez. 1867; ⚔ Schweppenburg 21. Juli 1891 mit Karl Frhrn von Graes. [Haus Diepenbrock bei Bocholt.]

(5) Sophia Eugenia Franziska, * Gielsdorf 27. Nov. 1868, im O. der Borromäerinnen in Potsdam.

2) † Franz Heinrich Martin Hubert Joseph, * Köln 10. Nov. 1833, † das. 16. Febr. 1899, Herr auf Röttgen; ⚔ Rath 13. Sept. 1865 mit Theresia Freiin Geyr von Schweppenburg, * Köln 12. März 1844, † Godesberg 9. Aug. 1912 (s. II. Linie).

Kinder: (1) Maria Max Joseph Franz Hubert Cornelius Carl, * Röttgen 18. Aug. 1866, Bürgerm. von Froitzheim und Füssenich, Kgl. preuß. Lt. der Ldw.; ⚔ Salzburg 24. Aug. 1899 mit — Pia Freiin Dückher von Haslau, * Wien 25. Juli 1866. [Vettweiß, Kr. Düren.]

Kinder: a. Eberhard Maria Franz Joseph Gustav Adolf, * Köln 3. Juni 1900.

b. Philomene Pia Maria Theresia, * Rothenburg 21. Dez. 1901.

(2) Franziska, * Röttgen 19. Juli 1869, im O. vom heil. Herzen Jesu in Wien.

(3) Joseph, * Röttgen 16. Febr. 1871, Herr auf Röttgen mit Felderhof (223 ha), Kr. Mülheim a. Rh., Kgl. preuß. OLt. der Ldw.-Kav. a. D.; ⚔ I) Mainz 22. Mai 1900 mit Elisabeth Müller, * . ., † Röttgen 13. April 1902; II) Bonn 23. Jan. 1904 mit — Helene Gfin von Walderdorff, * Molsberg 15. Okt. 1870. [Bonn.]

Kinder: a) 1r Ehe: a. Ottilie, * Eltville . . 1901.

b. Theresia, * Röttgen 4. April 1902.

— b) 2r Ehe: c. Wilderich, * Bonn 7. Jan. 1906.

d. Giselbert, * . . 29. Dez. 1906.

e. Sohn . ., * . . .

(4) Agnes, * Röttgen 12. Nov. 1872.

II. Linie: Müddersheim.

Preuß. Anerkennung des Frhrnstandes laut Min.-Reskr. vom 15. Dez. 1826.

† Kornel Joseph Freiherr Geyr von Schweppenburg, * Aachen 15. Juli 1754, † Köln 25. Sept. 1832, Herr auf Müddersheim, kurköln.

GRat und Gen.-Einnehmer; ✕ I) Köln 21. Okt. 1788 mit Adelgunde von Beywegh a. d. H. Kriegshofen, * Köln 15. Okt. 1763, † Müddersheim 4. Okt. 1789; II) Köln 16. Nov. 1790 mit Maria Franziska von Becker a. d. H. Benesis, * Köln 6. Nov. 1763, † das. 16. Dez. 1820.

Söhne 2r Ehe: 1. † Maximilian Joseph, * Köln 24. Febr. 1799, † das. 18. Juli 1887; ✕ Köln 10. Okt. 1827 mit Franziska Gfin von Bylandt, * Nieder-Krüchten 10. Okt. 1807, † Rath 21. Mai 1869.

Kinder: 1) Maria Rosalie, * Rath 17. Mai 1831; ✕ das. 4. Febr. 1873 mit Friedrich Frhrn von Loë, † Longenburg 24. März 1907, Herrn auf Longenburg (s. Taschenbuch der Gräfl. Häuser). [Longenburg bei Königswinter.]

2) † Johann Rudolf Adolf Friedrich Anton, * Rath 24. Juni 1832, † Caën 19. Okt. 1907, Herr auf Caën, Blaßrath, Holthaide (seit 1876), Cyll und Ingenraedt (seit 1899), Kr. Geldern, und Stallberg bei Venlo, Prov. Holl.-Limburg; ✕ Ingenraedt 26. Mai 1868 mit — Emerentia von Ruys-Nieuwenbroeck, * Ingenraedt 22. Sept. 1844. [Haus Caën bei Straelen.]

Kinder: (1) Maximilian Joseph Hubertus Maria Felix Antonius Franziskus, * Unkel a. Rh. 31. Mai 1869, Päpstl. Geh.-Km., EBürgerm. von Straelen; ✕ Hönningen a. Rh. 6. Mai 1903 mit — Eugenie Gfin von Villers, * Lüben 5. Dez. 1881. [Haus Ingenraedt bei Wankum, Reg.-Bez. Düsseldorf.]

Kinder: a. Rudolf Adolf Maria Joseph Antonius Hubertus Gisbert Eugen Leo, * Ingenraedt 1. Febr. 1904.

b. Gisbert Hans Maria Walram Anton Josef Hubert Rudolf, * Ingenraedt 17. April 1905.

c. Maria Antonia Thekla Josefine Elisabeth Hubertine, * Ingenraedt 22. April 1907.

d. Anna Maria Eugenie Henriette Elisabeth Josefine Hubertine Antonie, * Ingenraedt 13. Aug. 1909.

e. Elisabeth Maria Veronika Wilhelmine Rudolphine Josefine Antonia Huberta Sophia, * Ingenraedt 2. Sept. 1911.

(2) Maria Johanna Rosalia Konstantia Emerentia Huberta, * Wachtendonk, Kr. Geldern, 13. Mai 1870; ✕ Caën 7. Okt. 1890 mit Joseph Frhrn von Loë (s. Taschenbuch der Gräfl. Häuser). [Terporten bei Hassum, Reg.-Bez. Düsseldorf.]

(3) Maria Augusta Ignatia Huberta, * Wachtendonk 4. Dez. 1872.

(4) Franz Joseph Hubertus Gabriel, * Wachtendonk 15. Juli 1874. [Haus Caën.]

(5) Theresia Maria Josephine Huberta Ottilia Hermenegilde, * Wachtendonk 13. April 1876.

(6) Agnes Maria Aloysia Huberta Kornelia, * Caën 23. Mai 1880; ✕ das. 12. Mai 1907 mit Otto von Kempis. [Birrekoven bei Alfter, Kr. Bonn.]

(7) Maria Antonia Johanna Franziska Huberta, * Caën 3. Febr. 1882.

3) Eva Elisabeth, * Köln 19. Juni 1842; ✕ Lüttich 23. Jan. 1877 mit Albrecht Frhrn von Nagel, † Paderborn 5. Aug. 1901, Päpstl. Geh.-Km. [Paderborn.]

4) † Maria Theresia, * Köln 12. März 1844, † Godesberg 9. Aug. 1912; ✕ Rath 13. Sept. 1865 mit Franz Frhrn Geyr von Schweppenburg, † Köln 16. Febr. 1899 (s. I. Linie).

2. † Friedrich Wilhelm, * Köln 21. Juni 1802, † Soest 12. Mai 1859, Herr auf Müddersheim, Kgl. preuß. Khr; ✕ Adolfsburg 1. Juli 1829 mit Theresia Freiin von Fürstenberg a. d. H. Herdringen, * Neheim 20. März 1804, † Bonn 28. April 1883.

Kinder: 1) † Friedrich Leopold, * Müddersheim 25. Okt. 1831, † das.

10. Aug. 1904, Majoratsherr auf Müddersheim, Kgl. preuß. Khr und Rittm. der Ref. a. D.; ⚔ Eltville 24. Aug. 1876 mit Sophie Gfin und Edler Herrin von und zu Eltz, * Vukovár 7. Aug. 1854, † Müddersheim 11. Aug. 1910.

Kinder: (1) Friedrich-Karl Theodor, * Müddersheim 30. Juni 1877, Majoratsherr auf Müddersheim (ca 600 ha), Kr. Düren, Kgl. preuß. OLt. der Ref. des Feldart.-Rgts Nr. 8; ⚔ . . 1. Okt. 1912 mit — Eleonore Gfin Wolff-Metternich zur Gracht, * Beck 29. Juli 1888.

(2) Maximilian Hugo, * Müddersheim 17. Aug. 1879, Kgl. preuß. Referendar a. D. und Lt. der Ref. des 1. GFeldart.-Rgts. [Geldern.]

(3) Maria Lidwina Thereſia, * Müddersheim 2. April 1881. [Düren, Rheinld.]

(4) Kuno Ferdinand, * Müddersheim 6. April 1882, Kaiſ. deutſcher Lt. a. D. [Bonn a. Rh.]

(5) Johann Jakob, * Müddersheim 3. Okt. 1884, Kgl. preuß. Forſtreferendar und Lt. der Ref. des Jägerbat. Nr. 11. [. . .]

(6) Maria Thereſia Sophie, * Müddersheim 12. Okt. 1885. [Düren.]

(7) Maria Antonia Philippine, * Müddersheim 9. März 1887. [Düren.]

(8) Rudolf Adolf, * Müddersheim 1. Juni 1888, Kgl. preuß. Lt. im Drag.-Rgt Nr. 4. [Lüben.]

(9) Karl Theodor, * Müddersheim 6. Juni 1889, Kgl. preuß. Lt. im Drag.-Rgt Nr. 4. [Lüben.]

(10) Franz Egon, * Müddersheim 4. Okt. 1890, stud. jur. [. . .]

(11) Erwein Ladislaus, * Müddersheim 16. Dez. 1891. [. . .]

(12) Ladislaus Arthur, * Müddersheim 27. Juni 1893.

(13) Joſeph Michael, * Müddersheim 5. Juni 1896.

2) Maximilian Philipp, * Müddersheim 19. Dez. 1833, Kgl. preuß. Oberſtlt. a. D. [Unkel a. Rh.]

3) Henriette Karoline, * Müddersheim 1. Mai 1836, StiftsD. von Bedburg. [Düren.]

4) Maria Antonia, * Müddersheim 23. Juni 1837; ⚔ daſ. 29. April 1862 mit Reinhard Frhrn Raitz von Frentz zu Kellenberg, * Kellenberg 16. Okt. 1864. [Unkel a. Rh.]

5) Eveline, * Müddersheim 9. Dez. 1845, StiftsD. von Bedburg. [Müddersheim.]

Geyso.

Katholiſch und lutheriſch. — Adelsbeſtätigung als rittermäßiger Reichsadel mit den Prädikaten „zu Völkershauſen und Mansbach", ſowie Wappenbeſſerung d. d. Frankfurt a. M. 21. Juli 1658 (vom Kaiſer Leopold I. für Johann Geyſo, Fſtl. heſſen-caſſelſchen GKriegsrat und Gen.-Lt.); aufgenommen in die fränkiſche Reichsritterſchaft, Kantons Rhön-Werra, 1659; ſachſen-meining. Anerkennung des Frhrnſtandes durch Min.-Reſkr. vom 7. Dez. 1867 (für Wilhelm Karl Auguſt Amalius, ſ. unten). — W.: Geſp.; rechts in S. ein r. Löwe, links in B. ein 8ſtrahl. g. Stern zw. den Hörnern eines abw.-gek. ſ. Halbmondes. 2 gekr. H. Auf dem rechten mit b.-g. Decke der Löwe, auf dem linken mit r.-ſ. Decke der Stern zw. 2 von B. über G. verw. get. Büffelhörnern. — Erſte Aufn. 1857; Stammreihe im Jahrg. 1899, S. 297.

† Wilhelm Karl Auguſt Amalius Freiherr von Geyſo, * Roßdorf 8. Okt. 1800 (luth.), † Fulda 10. Juni 1871, Herr auf Roßdorf, Mansbach, Wenigentaft und Standorf, Hzgl. ſachſen-meining. Khr; ⚔ Fulda 25. Juli 1826 mit Marie Anna Philippine Aloyſia Freiin von Warnsdorf, * Fulda 19. Juni 1808 (kath.), † daſ. 25. Dez. 1852.

Kinder (kath.): 1. Heino Chriſtian Franz Adelbert, * Roßdorf 6. März 1829, K. u. K. Hptm. a. D.; ⚔ Hof 11. Juni 1861 mit Johanna Charlotte

Aline Sidonie Jaenichen, * Hof i. B. 18. Aug. 1843, † München 29. April 1891. [Krailling bei München.]

Töchter: 1) Marie Ida Wilhelmine, * Meiningen 3. April 1862.
2) Elisabeth Anna Mathilde Christiane Sidonie, * Hof i. B. 5. Aug. 1863.

2. Mathilde Wilhelmine Christine Auguste, * Roßdorf 17. Mai 1835; ⚭ Aschaffenburg 14. Juli 1860 mit Franz Ritter von Ploennies, † Graz 10. Okt. 1905, K. u. K. Oberſten a. D. [Graz.]

3. † Wilhelm, * Wenigentaft 4. Jan. 1839, † Cedar Falls, Jowa, VSt. v. NAm., . . . 1882; ⚭ . . 1856 mit — . . , * . . [. . , Amerika.]

Kinder: . . . . . .

4. Johann Philipp Karl Maria Heinrich Auguſt Wilhelm Rudolf, * Wenigentaft 23. Sept. 1850, Kgl. bayer. Km. und Major z. D. [immatrikuliert im Kgr Bayern bei der Fahnenklaſſe 29. Aug. 1883]; ⚭ München 3. Jan. 1891 mit Katharina Freiin von Wimpffen, * Starnberg 5. Juni 1864, † München 14. Febr. 1895. [Krailling bei München.]

Ghetaldi (Ghetaldi-Gondola).

Katholiſch. — Patrizier von Raguſa. — W. (StW.): In B. ein mit 3 r. Lilien der Reihe nach bel. g. Schrägrechtsbalken, begl. oben und unten von je einem 8ſtrahl. ſ. Stern. Frhrnkr. Auf dem gekr. H. mit rechts r.-g., links b.-ſ. Decken der ſ. Stern zw. 2 r., b. Straußfedern. — Erſte Aufn. und geſchichtl. Notiz im Jahrg. 1864, S. 270.

A. Ghetaldi-Gondola.

Im Mannesſtamme erloſchen.

Namenvereinigung mit „Gondola" 1783; öſterr. Adelsbeſtätigung 31. Mai 1818; öſterr. Frhr. d. d. Wien 6. Dez. 1845. — W. (1845): Geſp.; rechts das StW.; links von S. und B. 6fach geſp. mit r. Balken (Gondola). Frhrnkr. Auf dem gekr. H. mit rechts r.-g., links b.-ſ. Decken ein offener Flug, rechts bel. mit der Schildfigur des StW., links mit der obigen. — Näheres über die Abſtammung im Jahrg. 1864, S. 271.

† Sigismund Freiherr von Ghetaldi-Gondola, * . . , † . . 1860, Podeſtà von Raguſa; ⚭ . . mit — Malwina von Bosbari, * . . . [. . .]

Kinder: 1. † Johann Friedrich Maria, * . . 15. April 1835, † Graz 31. März 1891, K. K. Poſtkontrollor; ⚭ . . 13. Nov. 1861 mit Kamilla Maria Anna Dorninger von Dornſtrauch, * Salzburg 27. Mai 1843, † Graz 17. Febr. 1905.

Tochter: Anna Maria Johanna, * Cattaro 6. März 1865. [. . .]

2. Maria Philomene Oreſta, * Raguſa 10. Sept. 1837. [. . .]

B. Ghetaldi.

Öſterr. Adelsbeſtätigung 1. Dez. 1818; öſterr. Frhr. d. d. Wien 20. Dez. 1847. — W. (1847) = dem Stammwappen.

† Blaſius Domenikus Freiherr von Ghetaldi, * . . 22. Sept. 1788, † . . 27. Okt. 1873, K. u. K. Km. und Hofrat, Leiter der Statth. Dalmatien; ⚭ . . 11. Dez. 1828 mit Anna von Bosbari, * . . 23. Juni 1809, † . . 27. Jan. 1887, StkrD.

Kinder: 1. Maria, * . . 23. April 1831; ⚭ . . 31. Dez. 1852 mit Franz Ritter von Nadherny, † . ., K. K. Statth.-Rat. [. . .]

2. Johann, * . . 7. Jan. 1833, K. u. K. Km. und Major a. D., FMr des ſouv. Malt.-RtO.; ⚭ . . 26. Nov. 1890 mit — Olga verw. Collioud, geb.

Freiin Ritter von Záhony, * Görz 12. Juli 1847. [Georgischloß zu Ehrenhausen, Steierm.]

Stief- und Adoptivtochter: Julie Karola Melanie geb. Collioud, * Triest 24. April 1883 [erhielt die österr. Genehmigung zur Annahme des Namens, Adelstitels und Wappens ihres Stief- und Adoptivvaters mit A. E. d. d. Wien 30. Mai (Urkunde d. d. Wien 18. Dez.) 1893]; ⚔ I) Ehrenhausen 10. Febr. 1901 mit Ludwig Lobmeyr (gesch. . .), K. u. K. OLt.; II) Preßburg 12. Jan. 1909 mit Rudolf Heim, K. u. K. Rittm. i. R. [Schloß Vorst bei Meran, Tirol.]

3. Helene, * . . 10. Juni 1837, StkrD.; ⚔ . . 15. Dez. 1855 mit Heinrich Gfn Taboga, † Wien 1. März 1881, K. u. K. Km. und Major a. D. [. . .]

Gienanth.

Evangelisch. — Bayer. Adel und Frhr. d. d. München 27. Sept. 1835 (immatrikuliert 7. März 1836). — W.: Gev. mit g. Herzschild, darin ein schw. Bergknappe, mit Schlägel in der Rechten und Spitzhammer in der Linken. 1 und 4 in B. eine g. Lilie; 2 und 3 von Schw. und R. gesp. Frhrnkr. Auf dem gekr. H. mit rechts b.-g., links schw.-r. Decken der Bergknappe wachs. — Erste Aufn., Besitzstand und geschichtl. Notiz im Jahrg. 1858, S. 189.

† Karl Freiherr von Gienanth, * Hochstein i. d. Pfalz 18. Nov. 1818, † das. 22. Jan. 1890, Bes. der Eisenhüttenwerke in Trippstadt und Kaiserslautern, Kgl. bayer. Km., RRr des Joh.-O.; ⚔ I) . . 9. Jan. 1844 mit Mathilde Freiin von Horn, * . . 3. März 1822 (kath.), † . . 4. März 1862; II) München 5. Okt. 1865 mit Hermine von Stetten, * Augsburg 23. April 1825, † München 7. Jan. 1898.

Söhne 1r Ehe: 1. † Eugen Wilhelm, * Hochstein 18. Sept. 1846, † Eisenberg 2. Juni 1893, Eisenhüttenwerks- und Gutsbes. in Eisenberg, bayer. Pfalz, Kgl. bayer. Km.; ⚔ Mannheim 4. Mai 1872 mit — Elise Gabriele Sidonie Engelhorn, * Mannheim 4. Jan. 1852. [Eisenberg.]

Kinder: 1) Karl Friedrich Eugen, * Eisenberg 3. März 1873, Kgl. bayer. Km., Leiter des Eisenwerks Eisenberg, Kgl. preuß. Lt. der Ldw.-Kav. a. D.; ⚔ Hemmingen 21. März 1902 mit — Freda Freiin Varnbüler von und zu Hemmingen, * Höfingen 8. Dez. 1877. [Mannheim.]

Söhne: (1) Konrad-Eugen Friedrich Axel, * Berlin 6. Juli 1903. (2) Ulrich Ernst Kurt, * Berlin 6. Juni 1907.

2) Ilma Maria Hermine, * Eisenberg 12. Juli 1874; ⚔ das. 16. Juli 1895 mit Ernst Frhrn von Hoiningen gen. Huene (kath.), Kgl. preuß. Gen. der Inf. und kmdm Gen. des XIV. AKorps. [Karlsruhe.]

3) Kurt Ludwig, * Eisenberg 6. Dez. 1876, Kgl. preuß. Hptm. im Gen.-Stab d. A., überw. dem Gen.-Stab. der Gen.-Insp. der Kav. [Berlin.]

4) Martha Helene, * Eisenberg 17. Sept. 1879; ⚔ das. 16. Aug. 1909 mit Otto Frhrn Wolfskeel von Reichenberg, Kgl. bayer. Major a. D. [Schloß Reichenberg und München.]

5) Walther Friedrich Jakob, * Eisenberg 13. Febr. 1882. [New York.]

6) Hertha Emma Elisabeth, * Eisenberg 13. Juli 1884.

2. Gustav, * Ludwigshafen a. Rh. 21. Dez. 1848, Kgl. bayer. Km. und Major z. D., RRr des Joh.-O. [München.]

3. † Max Karl, * Ludwigshafen 29. Nov. 1849, † Hochstein 15. Dez. 1903, Kgl. bayer. Kommerzienrat und Lt. a. D., Eisenhüttenwerks- und Gutsbes. in Hochstein; ⚔ . . 17. Nov. 1879 mit — Helene Heyl, * Worms 22. Sept. 1858. [Hochstein, Pfalz.]

Kinder: 1) Elisabeth, * Hochstein 25. Jan. 1881; ⚔ das. 25. Jan. 1906 mit Max Lutter, Kais. Freg.-Kpt. [Kiel.]

2) Karola Luise Helene, * Hochstein 10. Aug. 1882; ⚔ das. 17. März 1906

mit Dr. Ernst Diller, Kgl. preuß. Olt. der Ldw.-Kav. [Horchheim, Hessen.]

3) Maximilian Leonhard, * Hochstein 27. März 1884. [Hochstein.]

4) Hilda Doris Maria, * Hochstein 9. Febr. 1886.

5) Oskar Ludwig, * Hochstein 1. Juli 1887. [Domäne Almenhausen.]

4. † Edmund Gideon Joseph, * Ludwigshafen 13. Mai 1852, † Trippstadt 16. Aug. 1904, Gutsbes. in Trippstadt, Kgl. bayer. Km., MRr des Joh.-O.; ⚔ I) . . 7. Juli 1875 mit Jenny Julie Wilhelmine Zurhelle, * Aachen 18. Febr. 1854, † . . 27. Mai 1876; II) Brüssel 13. Jan. 1885 mit — Nelly Auguste Karoline van Camp, * . . 13. Jan. 1862 (kath.; wiederverm. . . 24. Aug. 1910 mit Albéric van Overbeke, Ingenieur [Brüssel]).

Kinder: a) **1r Ehe:** 1) Hans Karl Chlodwig Friedrich, * Köln a. Rh. 20. Mai 1876; ⚔ Lüttich 14. April 1903 mit — Ida Bonhon, * Ensival, Belgien, 14. Jan. 1876 (kath.). [Soden i. T.]

— b) **2r Ehe:** 2) Anita Karoline Antoinette Maria, * Brüssel 31. Okt. 1885; ⚔ das. 4. Juli 1909 mit Wilhelm Bruckmann. [München.]

3) Axel Alfons Eugen Eduard Hermann Eberhard, * Brüssel 29. Aug. 1886, Off. der Handelsmarine, VSteuerm. der Res. der Kais. Marine. [Hamburg.]

4) Eduard Ludwig Karl-Werner, * . . 15. Juli 1889, Bankbeamter, Kgl. bayer. Lt. der Res. des Leibinf.-Rgts. [Wiesbaden.]

5) Nikolaus Johann Jakob Ludwig Edmund Karl Friedrich, * Brüssel 28. Sept. 1898.

Giesl von Gieslingen.

Katholisch. — Erbländ.-österr. Adel mit dem Prädikat „von Gieslingen" d. d. Wien 10. Aug. 1773; österr. Ritter d. d. Wien 3. Sept. 1863; österr. Frhr. d. d. Wien 21. Juni 1883. — W. (1883): Get.; oben in Schw. ein schrägr. r.-bez. g. Löwe; unten von R. und S. in 5 Reihen zu 30 Plätzen geschacht. Frhrnkr. und 3 gekr. H. mit rechts schw.-g., links r.-s. Decken. Auf dem rechten ein einw.-gek., von G. über Schw. get. Flügel; auf dem mittl. ein vorw.-wachs., r.-bez. g. Löwe und auf dem linken H. ein einw.-gek., von R. über S. get. Flügel. Schildhalter: 2 geharn. Männer. Wahlspruch: Für Kaiser und Vaterland. — Erste Aufn. und Näheres über die Standeserhebungen im Jahrg. 1887, S. 311.

† Heinrich Karl Freiherr Giesl von Gieslingen, * Olmütz 7. Aug. 1821, † Wien 2. Juli 1905, K. u. K. GRat und FZM. i. R.; ⚔ I) . . 22. Nov. 1849 mit Emilie Marie Hermine Christoph, * Seletitz, Mähren, 10. April 1822, † Meran 20. Sept. 1885; II) Wien 16. Nov. 1892 mit — Marie Schoen von Liebingen, * Brünn 10. Mai 1869. [Wien.]

Kinder 1r Ehe: 1. Emilie Marie Scholastika, * Stuhlweißenburg 14. Sept. 1850; ⚔ . . 25. Jan. 1879 mit Emil Ritter von Feyerfeil, K. K. Hofrat i. P. [Wien.]

2. Sidonia Anna Antonia, * Ossek, Mähren, 17. Aug. 1852; ⚔ . . 26. Jan. 1878 mit Franz Ritter Kriner von Eibsee, † . . 20. Sept. 1900, Bureauchef der K. K. privil. Nordwestbahn. [Wien.]

3. Arthur Johann Baptist Anton, * Krakau 19. Juni 1857, K. u. K. FMLt. und Kmdt des 8. Korps, Ldwkmdt und kmdr General in Prag; ⚔ Wien 24. Juli 1887 mit — Helene Olga Virgine Comploier, * Wien 24. Jan. 1860.

Tochter: Margarete Emilie Rosa Maria, * Wien 10. April 1888; ⚔ Troppau 14. Sept. 1905 mit Ottokar Picot de Peccaduc Frhrn von Herzogenberg, K. u. K. Km. und Min.-VSekr. im Min. für Ldesvert. [Wien.]

4. Wladimir Rudolf Karl, * Fünfkirchen 18. Febr. 1860, K. u. K. a. G.

u. b. M. am Kgl. montenegr. Hof und FML.; ⚔ Sarajewo 29. Sept. 1889 mit — Julie Maria Theresia Freiin David von Rhonfeld, * Wien 12. Juni 1868. [Cetinje.]

Sohn: Johann Nepomuk Emil Maria Heinrich Arthur Zdenko Anton, * Konstantinopel 25. Okt. 1898.

Giger Freiherr Eichler von Eichkron.

Evangelisch. — Ghzgl. sächs. Adel und Frhr. mit „Freiherr Eichler von Eichkron" d. d. Weimar 3. Dez. 1887 (für Ignaz Karl Giger). — W.: Durch einen beiderseits 5fach gezinnten, mit 3 fallenden nat. Eicheln bel. g. Schräglinksbalken get.; oben in Gr. ein geflügeltes s. Eisenbahnwagenrad; unten in R. schrgl. eine g. Laubkrone. Frhrnkr. und 3 gekr. H. Auf dem rechten mit gr.-s. Decke ein s. Stern zw. einem offenen, von S. über Gr. get. Flug; auf dem mittl. mit rechts gr.-s., links r.-g. Decken 3 gr., g., r. Straußfedern; auf dem linken H. mit r.-g. Decke ein wachs., r.-bez. g. Greif. Schildhalter: 2 s. Rosse. Wahlspruch: Nach Bedacht eifrig vorwärts. — Erste Aufn. und Näheres über die Standeserhebung im Jahrg. 1893, S. 277.

Ignaz Karl Giger Freiherr Eichler von Eichkron, * Wien 1. Jan. 1844; ⚔ Salzburg 3. Nov. 1869 mit — Hermine Freiin Eichler von Eichkron, * Graz 26. Aug. 1845. [Dresden.]

Kinder: 1. Maria Elisabeth Henriette Wilhelmine, * Wien 12. März 1871; ⚔ Dresden 7. Nov. 1894 mit Paul Richard Beuthner, Architekten. [Dresden.]

2. Elisabeth Wilhelmine Klara Hortensia, * Wien 28. Mai 1872; ⚔ . . 15. Dez. 1898 mit Richard Wens, Ingenieur und Fabrikbes. [Gatow bei Spandau.]

3. Wilhelm Rudolf Karl Herbert, * Wien 5. April 1876. [Wien.]

Gilsa, 1912.

Ginsheim.

Katholisch. — Kurbayer. Frhr. d. d. . . 29. März 1740; immatrikuliert im Kgr. Bayern bei der Frhrnklasse 7. Juni 1810. — Erste Aufn. 1854.

(S. Jahrg. 1867, S. 302; neuere Nachrichten über den Personalbestand fehlen.)

Giovanelli.

Katholisch. — Wappenbesserung (Adler) mit Lehenartikel d. d. Wien 15. Febr. 1564; Wappenbestätigung d. d. Wien 10. Dez. 1572; rittermäßiger Reichsadel mit abermaliger Wappenbesserung d. d. Wien 1. April 1583; erbländ.-österr. Bestätigung mit nochmaliger Wappenbesserung und dem Prädikat „von Gerspurg" d. d. Innsbruck 20. Juni 1590; aufgenommen in die Tiroler Adelsmatrikel 1619 (Bernhard von Giovanelli [oder Zoanelli] zu Gerstburg); österr. Frhr. d. d. . . 16. Aug. 1838 (für Joseph); Ausdehnung des Frhrnstandes auf sämtliche Geschwister des Frhrn Joseph d. d. Schönbrunn 16. Juli 1839 (Diplom d. d. Wien 29. Okt. 1840). — W.: Gev. mit g. Herzschild, darin ein gekr. schw. Adler. 1 und 4 in R. 2 Knaben in einem Segelboot auf b. Wellen; 2 und 3 in S. auf gr. Hügel 2 g. Gerstenähren. Frhrnkr. und 3 H. Auf dem rechten mit r.-s. Decke ein wachs. Knabe; auf dem mittl. mit schw.-g. Decke ein Geharnischter mit schw.-r.-g. Helmbusch; auf dem linken H. ein geschl., mit einem s. zw. 2 b. Balken, bel. je mit einer Lilie in gew. Farben, durchzogener Flug. Wahlspruch: Fides in calamitatibus clara. — Erste

Aufn. 1853; geschichtl. Übersicht im Jahrg. 1855, S. 186. Vgl. auch den Artikel Giovanelli im Taschenbuch der Gräfl. Häuser.

† Joseph Freiherr von Giovanelli zu Gerstburg und Hörtenberg, * Hörtenberg 10. April 1784, † das. 14. Sept. 1846, Kanzler des Merkantil-Magistrats in Bozen; ⚭ Wien 15. Juni 1807 mit Antonia Freiin von Müller zu Mullegg, * Wien 27. Nov. 1787, † Bozen 17. April 1856.

Söhne: 1. † Ferdinand, * Wien 15. Sept. 1810, † Hörtenberg 30. Sept. 1882; ⚭ Bigaun 21. Nov. 1844 mit Maria von Lama zu Büchsen- und Brandhausen, * Olmütz 17. Febr. 1814, † Hörtenberg 3. März 1889.

Kinder: 1) † Joseph Maria, * Hörtenberg 19. April 1846, † das. 28. Jan. 1910; ⚭ Meran 24. April 1876 mit — Maria Gfin von Mohr, * Innsbruck 8. Febr. 1855. [Hörtenberg bei Bozen.]

Tochter: Maria Annunciata Mathilde, * Hörtenberg 15. Jan. 1884; ⚭ das. 15. Juni 1905 mit Dr. jur. Ludwig Frhrn von Fuchs, Hof- und Gerichtsadvokaten. [Hörtenberg und Wien.]

2) Antonia Maria, * Klobenstein am Ritten 31. Juli 1850, Extern-StiftsD. des K. K. adel. Damenstifts „Maria Schul" in Brünn. [Bozen.]

3) Elisabeth Maria, * Hörtenberg 7. Juni 1852. [Bozen.]

4) Georg Bernhard Maria, * Hörtenberg 24. Jan. 1854, K. K. Lbesger.-Rat in Graz; ⚭ Hermagor 18. Okt. 1887 mit — Franziska Eder, * . . .

Kinder: (1) Pia Maria Franziska, * Hermagor 22. Juli 1888.
(2) Elisabeth Maria Franziska, * Maiz 15. Sept. 1890.
(3) Maria Antonia Gabriela Franziska, * Murau 16. Mai 1893.
(4) Praxedis Maria Elisabeth Franziska, * Murau 10. Sept. 1895.
(5) Joseph Maria Karl Franziskus, * Murau 7. Nov. 1896.

2. † Ignaz, * Bozen 5. April 1815, † Innsbruck 16. Aug. 1889, K. K. Hofrat a. D.; ⚭ St. Lorenzen 28. April 1846 mit Anna Freiin von Ceschi a Santa Croce, * Trient 25. Okt. 1819, † Innsbruck 27. März 1881.

Kinder: 1) Karl, * Brescia 28. Okt. 1847, K. u. K. GMat und Ackerbaumin. a. D.; ⚭ Trient 23. April 1885 mit — Ida Perini, * Pergine 10. März 1846. [Kaltern.]

2) Maria Magdalena Aloisia, * Trient 17. Juni 1856; ⚭ Bozen 7. Jan. 1892 mit Sigmund von Kripp zu Prunberg und Krippach, K. K. Sektionsrat im Ackerbaumin. [Wien.]

3) Gottfried, * Trient 14. Juli 1859, Dr. jur., K. K. Hofrat i. R.; ⚭ Friedberg bei Volders 14. Juni 1892 mit Ottilie Gfin Trapp, * Innsbruck 26. Febr. 1862, † Bozen 10. Jan. 1898. [Bozen.]

Tochter: Anna Maria, * Bozen 30. Dez. 1897.

Brüder.

1. † Ignaz, * Hörtenberg 27. März 1795, † Bozen 31. März 1860; ⚭ . . 1824 mit Maria Anna Pintler von Platsch und Kunggelstein, * Meran 19. Juli 1801, † Gries 18. Juni 1878.

Söhne: 1) † Paul August, * Bozen 23. Jan. 1827, † Meran 16. Jan. 1880; ⚭ Meran 23. Jan. 1860 mit — Elisabeth Freiin von Schneeburg, * Meran 30. Juni 1841. [Meran.]

Tochter: † Maria Annunciata, * Meran 24. Dez. 1862, † Klobenstein 14. Sept. 1911.

2) † Heinrich Ignaz, * Bozen 10. Juni 1830, † Mils bei Hall 27. Juli 1883, Dr. jur.; ⚭ Meran 7. Jan. 1863 mit — Aloysia Freiin von Schneeburg, * Meran 16. Juli 1844. [Gries bei Bozen.]

2. † Johann Nepomuk, * Bozen 10. Aug. 1797, † Wien 5. April 1835, K. K. Kollegialrat; ⚭ Bozen 7. Sept. 1829 mit Franziska Freiin von Buol zu Berenberg, * Briren 31. Mai 1799, † Gries 29. März 1866.

Sohn: † Johann Nepomuk, * Bozen 26. Mai 1832, † Gries 16. Juni 1900; ⚭ I) Gries 2. Juli 1862 mit Johanna Freiin von Schneeburg,

* Meran 5. Okt. 1842, † Gries 18. April 1875; II) St. Pölten 17. Sept. 1885 mit Marie Freiin von Dürfeld, * Eger 28. Nov. 1853, † Gries bei Bozen 6. April 1910.

Kinder 2r Ehe: (1) Marie Anna Filomena Joſefa, * Gries 23. Aug. 1886. [Erfurt.]

(2) Peter Paul Maria Joſef Johann Nepomuk, * Klobenſtein am Ritten 5. Aug. 1889. [Gries.]

Girardi von Caſtell.

Katholiſch und evangeliſch. — Wappenbrief d. d. Innsbruck 1. Dez. 1580; erbländ.-öſterr. Adel und Wappenbeſſerung d. d. Innsbruck 3. Jan. 1590; erbländ.-öſterr. Frhr. mit den Prädikaten „von Caſtell zu Weyerburg und Limpurg" d. d. Laxenburg 20. Mai 1673. — W. (1673): Gev. mit einem herzogl. gekr. b. Herzſchild und einer bis in die Mitte aufſt. r. Spitze, darin ein Kaſtell mit 3 ſpitzen Türmen. 1 im von R. und S. get. Feld einw. ein Löwe in gew. Farben; 2 get., oben in G. ein gr. Baum, unten in G. ein b. Gitter; 3 und 4 in Schw. ein g. Löwe. 3 H. mit rechts ſchw.-g., links r.-ſ. Decken, der mittl. mit einer herzogl., die beiden äußeren mit Königskronen geziert. Auf dem rechten ein wachſ. gekr. g. Löwe; auf dem mittl. ein gekr. ſchw. Adler und auf dem linken H. 4 ſ., g., r., b. Straußfedern. — Erſte Aufn. und geſchichtl. Überſicht im Jahrg. 1857, S. 238.

† Franz Kaſpar Girardi Freiherr von Caſtell zu Weyerburg und Limpurg, * Sasbach 6. Jan. 1767, † daſ. 2. Sept. 1850, franz. Hptm. im Rgt Elſaß; ⚔ . . mit Marie Sophie de Picquot, * Colmar 14. Juni 1772, † Sasbach 6. Nov. 1843.

Sohn: † Franz Thaddäus, * Sasbach 25. April 1807, † Bruchſal 7. Nov. 1873, Ghzgl. bad. Bez.-Förſter; ⚔ Sasbach 17. Dez. 1840 mit Magdalene Schmidt, * Sasbach 6. April 1812, † Bruchſal 11. Nov. 1852.

Söhne (Grundherren von Sasbach): 1) † Karl Eduard, * Petersthal 13. Nov. 1841, † Meran 1. Jan. 1883, Ghzgl. bad. OFörſter; ⚔ I) Grüningen 16. Juni 1874 mit Sidonie Freiin von Hornſtein, * Grüningen 5. Aug. 1855, † Steinbach 7. Juli 1876; II) Konſtanz 5. Febr. 1878 mit — Sophie Franziska Mayer, * Konſtanz 29. Nov. 1855. [Konſtanz.]

Kinder: a) **1r Ehe:** (1) Theodor Karl Alfred, * Pfullendorf 20. März 1875 (evang.), Grundherr von Sasbach, Kgl. preuß. Hptm. und Verw.-Mitgl. der Munitionsfabrik in Spandau; ⚔ Freiburg i. Br. 28. März 1901 mit — Anna Eliſabeth de Weerth, * Schloß Hegne bei Konſtanz 12. Juli 1880 (evang.).

Töchter: a. Hadwig, * Freiburg i. Br. 11. Jan. 1902.

b. Erika, * Freiburg i. Br. 1. Febr. 1905.

— b) **2r Ehe:** (2) Anna Franziska, * Steinbach 2. Dez. 1878. [Konſtanz.]

(3) Klothilde Hedwig, * Steinbach 23. Febr. 1881; ⚔ Konſtanz 8. April 1911 mit Franz von Chrismar, Intendantur-Aſſeſſor und Mitgl. der Korpsintend. des XVI. AKorps. [Metz.]

2) † Franz Heinrich, * Bad Petersthal 29. Mai 1843, † Raſtatt 3. Dez. 1900, Ghzgl. bad. Forſtm.; ⚔ Bruchſal 7. Aug. 1873 mit Amalie Franz, * Bruchſal 29. April 1843, † daſ. 31. März 1905.

Sohn: Benno, * Meßkirch 5. Juli 1882; ⚔ Heidelberg 3. Juni 1909 mit — Amanda Firnhaber, * Mannheim 17. Juni 1877 (kath.). [Sasbach.]

Sohn: Karl Franz Heinrich, * Sasbach 30. Jan. 1912.

Bruder.

† Leopold, * Lure, Haute-Saône, 21. Sept. 1775, † Sasbach 23. Juni 1848,

K. K. Lt.; ⚔ . . mit Barbara Reisinger von Reising, * Mitlitz, Mähren, 14. März 1769, † Sasbach 4. März 1844.

Sohn: † Leopold Franz Benedikt, * Sasbach 21. April 1813, † Freiburg i. Br. 9. Jan. 1894; ⚔ Sasbach 5. Sept. 1844 mit Barbara Helbling, * Sasbach 3. Okt. 1824, † Freiburg i. Br. 7. Sept. 1894.

Kinder: 1) Marie, * Sasbach 3. Dez. 1845; ⚔ Freiburg i. Br. 2. Okt. 1873 mit Prof. Philipp Ruppert, † Freiburg i. Br. . . . [Freiburg i. Br.]

2) Johann Adolf, * Sasbach 9. Febr. 1848. [Freiburg i. Br.]

Girsewald.

Lutherisch. — Reichsadel mit „von" d. d. Wien 5. April 1784; braunschw. Frhr. d. d. . . 2. April 1827. — W. (1827): In S. ein mit 3 ſ., r., b. Straußfedern best. Turnierhelm mit Kleinod. Auf dem Schild der H., aber gefr., mit rechts r.-ſ., links b.-ſ. Decken. — Erste Aufn. und geschichtl. Übersicht im Jahrg. 1853, S. 150.

† Gustav Konrad Alexander Freiherr von Girsewald, * . . 6. Juni 1785, † . . 23. Jan. 1864, Hzgl. braunschw. Khr, OStallm., Gen.-Major und Flügeladj.; ⚔ . . 1810 mit Katharina Raines, * . . 7. Dez. 1787, † . . 18. Nov. 1857.

Söhne: 1. † Gustav Wilhelm, * Mallon, Irland, 20. Dez. 1812, † Braunschweig 9. Juli 1871, Hzgl. braunschw. Gen.-Major; ⚔ . . 16. Juli 1843 mit Charlotte von Bülow, * . . 12. März 1819, † Braunschweig 21. Febr. 1876.

Töchter: 1) Brunhilde, * . . 22. Mai 1845; ⚔ Braunschweig 5. Nov. 1867 mit Hugo Löbbecke, † . . 18. Juni 1875, Herrn auf Deutsch-Würbitz, Preuß.-Schles. [. . .]

2) Katharina (Kitty), * . . 10. Sept. 1858; ⚔ Braunschweig 27. Sept. 1879 mit Hans von Pawel, Kgl. preuß. Gen.-Major und Kmdtn des Truppenübungspl. Senne. [Paderborn.]

2. † Alexander, * Norwich, England, 12. Juni 1815, † Zürich 6. Jan. 1890, Hzgl. braunschw. Khr, OStallm., Exz., Gen.-Major und Flügeladj. a. D., EMr des Joh.-O.; ⚔ . . 1. Juni 1847 mit — Annie Fector Munro, * . . 1. Juni 1829. [Braunschweig.]

Söhne: 1) Wilhelm, * Blankenburg a. H. 1. Febr. 1851, Hzgl. braunschw. OStallm. und Chef des OStallm.-Amtes, Exz., Kgl. preuß. Rittm. a. D., RMr des Joh.-O.; ⚔ Braunschweig 3. April 1880 mit — Helene Löbbecke, * . . 16. Juni 1860. [Braunschweig.]

Kinder: (1) Leonie, * Braunschweig 7. Febr. 1881; ⚔ daſ. 3. Dez. 1910 mit Joachim von Dewitz, Herrn auf Wangerin B, Kr. Regenwalde, Kgl. preuß. OLt. a. D.

(2) Brunhilde Gertrud Gabriele Anny Alexandra, * Braunschweig 12. Febr. 1885; ⚔ daſ. 3. Jan. 1907 mit George von Finckh, Kgl. preuß. OLt. im Huſ.-Rgt Nr. 17. [Braunschweig.]

(3) Gertrude, * Braunschweig 4. Juli 1887; ⚔ daſ. 28. Okt. 1911 mit Erich von Hantelmann, Kgl. preuß. OLt. im Huſ.-Rgt Nr. 17. [Braunschweig.]

(4) Richard, * Braunschweig 12. Dez. 1891, Kgl. preuß. Lt. im Huſ.-Rgt Nr. 17. [Braunschweig.]

2) Conway, * Blankenburg a. H. 20. Juni 1853, Kgl. preuß. Rittm. a. D., EMr des Joh.-O.; ⚔ Braunschweig 21. Sept. 1875 mit — Margarete Selwig, * Braunschweig 3. Dez. 1856. [Lugano.]

Söhne: (1) Conway Friedrich Alexander, * Braunschweig 26. Juni 1876, Dr. phil., Kgl. preuß. OLt. der Ref. des Kür.-Rgts Nr. 2; ⚔ Locarno

21. Sept. 1905 mit — Nora Marie Josephine Sommerhoff, * . . 26. Nov. 1882. [Berlin-Halensee.]
Kinder: a. Lonny Nora Yvonne, * Locarno 15. Juni 1906.
b. Conway Hans Reichardt, * Halensee 11. Jan. 1908.
(2) Alexander, * . . 11. Aug. 1882; ⚔ . . 18. Nov. 1909 mit — Alizara Pitt, * . ., Engld. [Victoria, BC., Canada.]

Gise

(des Stammes Koch von Teublitz).

Katholisch. — Reichsadel und Ritter mit „Edler von" d. d. Wien 27. Nov. 1769 (für Konrad Reinhard Koch); bayer. Frhr. unter dem Namen „Gise" mit deren Wappen d. d. . . 28. Okt. (immatrikuliert 5. Nov.) 1815 (für Friedrich August von Koch, Herrn auf Teublitz, Adoptivsohn des Franz Frhrn — seit 1667 — von Gise, des Letzten seines Stammes). — W. (1815): Gev.; 1 in B. einw. ein zweischw. gekr. r. Löwe, einen g. Pfeil in der linken Pranke haltend; 2 und 3 in G. 3 r. Balken; 4 in B. ein auf einer g. Königskrone sitzender s. Schwan. Auf dem gekr. H. mit rechts b.-g., links r.-b. Decken der Schwan zw. 2 Büffelhörnern, das rechte von G. und B., das linke von R. und S. get. — Erste Aufn. und geschichtl. Übersicht im Jahrg. 1857, S. 241.

† Friedrich August Freiherr von Gise, * Regensburg . . 1783, † München 4. Okt. 1860, Herr auf Teublitz-Lutzmannstein und Allersburg, Kgl. bayer. Km. und Staatsmin a. D.; ⚔ . . mit Franziska Bertrand de St. Remy, Gfin de La Perouse, * Chamberry 7. April 1798, † München 18. Nov. 1877, PD. J. M. der Kgin von Bayern, ED. des Kgl. bayer. Theresien-O.

Söhne: 1. † Maximilian Joseph August Philipp Reinhard, * Brüssel 8. Juli 1817, † Teublitz 7. Juli 1890, Herr auf Teublitz-Lutzmannstein und Allersburg, Kgl. bayer. Km. u. a. o. G. u. b. M.; ⚔ München 31. Juli 1847 mit Anna Marie Sophie Amalie Gfin Tascher de la Pagerie, * München 1. Febr. 1817, † Arnstorf 28. Sept. 1897, ED. des Kgl. bayer. Theresien-O.
Kinder: 1) August Friedrich Ludwig Max Maria, * Dresden 5. Okt. 1850, Kgl. bayer. Km. und OHofm. a. D., FRr des souv. Malt.-RrO; ⚔ I) München 1. Juni 1875 mit Antonia Freiin von Schönfeld, * Mailand 11. Dez. 1851, † Partenkirchen 15. Sept. 1885; II) Freiburg i. Br. 25. Nov. 1891 mit — Katharine Prssin zu Hohenlohe-Waldenburg-Schillingsfürst, * Linz 10. Juli 1868, Kgl. bayer. PD., StkrD. und Dame des souv. Malt.-RrO. [Traunstein und München.]
Töchter: a) 1r Ehe: (1) Maria (Irma) Franziska Antonia Anna, * München 1. April 1876, Herrin auf Teublitz; ⚔ München 23. Febr. 1897 mit Wilderich Gfn von Walderdorff, † Teublitz 21. Febr. 1910, Kgl. bayer. Km., Rr des Kgl. bayer. St. Georg-O. [Schloß Teublitz.]
(2) Marie Charlotte, * München 14. Juni 1879; ⚔ Traunstein 15. Okt. 1907 mit August Frhrn Westerweller von Anthoni, Major im GDrag.-Rgt (1. Ghzgl. hess.) Nr. 23. [Darmstadt.]
(3) Gabriele, * München 28. Okt. 1882; ⚔ Traunstein 9. Juli 1908 mit Karl Gfn von der Mühle-Eckart. [Schloß Stöfling, OPfalz.]
— b) 2r Ehe: (4) Therese Anna Marie Josepha Katharina Elisabeth Philomena, * München 2. Dez. 1892.
2) Maria Franziska Amalia Luise Anna, * Dresden 6. Febr. 1853; ⚔ Teublitz 24. Sept. 1872 mit Joseph Gfn von Deym, Frhrn von Střitež, † Arnstorf 26. April 1908, Fkherrn auf Arnstorf, Kgl. bayer. Km., erbl. Reichsrat der Krone Bayern, FRr des souv. Malt.-RrO. [Schloß Arnstorf.]

2. † Ludwig, * München 25. Sept. 1828, † Königsgut 3. Sept. 1897, Gutsbes. in Königsgut, Kgl. bayer. Km. und Hptm. à l. s.; ⚔ München 10. März 1854 mit — Christine Freiin Mandl von Deutenhofen, * . . 23. April 1829. [Königsgut bei Immenstadt.]

Sohn: Reinhard, * München 30. Nov. 1854, Kgl. bayer. Km. und Bez.-Amtsassessor a. D.; ⚔ Bayerhof 17. Jan. 1884 mit — Friederike (Frida) Freiin von Dungern, * Frankfurt a. M. 17. Juni 1862 (luth.). [Schloß Dittfurt in Ober-Theres, UFranken.]

Kinder: (1) Hans (Johann Nepomuk) Ludwig Hermann Maria, * Schweinfurt 3. Febr. 1887, Kgl. preuß. Lt. im Drag.-Rgt Nr. 21. [Bruchsal.]

(2) Ernst August Maximilian Joseph Otto Wilhelm Maria, * Schweinfurt 17. Juli 1888, Kgl. bayer. Lt. im 4. Chev.-leg.-Rgt. [Augsburg.]

(3) Gertrud (Gerta) Maria Christine Elisabeth Wilhelmine Dorothea, * Dittfurt 21. März 1890.

(4) Guntram Ferdinand Maria, * Dittfurt 5. Febr. 1892, Zögling des adel. Julianums in Würzburg.

(5) Margarete (Rita) Marie Wilhelmine Helene, * Dittfurt 24. Okt. 1893.

(6) Zeno Sigmund Hermann Maria, * Dittfurt 18. Jan. 1896, Zögling des adel. Julianums in Würzburg.

Giskra.

Katholisch. — Österr. Adel und Frhr. d. d. Bad Gastein 11. Juli 1891 (Diplom d. d. Wien 2. Juli 1892). — W.: Ein mit g. Flämmlein bestreuter schw. Schild. Frhrnkr. Auf dem gekr. H. mit schw.-g. Decke eine flammende g. Fackel zw. einem offenen schw. Flug. Schildhalter: 2 g. Löwen. Wahlspruch: Lucet fulget et devastat. — Erste Aufn und Näheres über die Standeserhebung im Jahrg. 1895, S. 302.

† Elisabeth Freifrau von Giskra, geb. Hauschka, * Pettau, Steierm., 29. Sept. 1825, † Wien 17. März 1900; ⚔ . . 12. Mai 1860 mit Dr. jur. Karl Giskra, * Mähr.-Trübau 29. Jan. 1820, † Baden bei Wien 1. Juni 1879, K. u. K. GRat und Min. a. D.

Kinder, Freiherr und Freiin von Giskra: 1. Karl Viktor Maria, * Brünn 22. Febr. 1864, Dr. jur., K. u. K. a. o. G. u. b. M. in 's Gravenhage; ⚔ Bern 26. Okt. 1898 mit — Helene King, * New York 4. Juni 1876.

Kinder: 1) Helene Marie Elise Charlotte Josephine, * Berlin 10. Febr. 1901.

2) † Carl Josef Ludwig Friedrich Maria, * Jersey 20. Nov. 1904, † Massio bei Genua 17. Mai 1912.

2. Elisabeth, * Brünn 23. Juli 1867, ED. des K. K. adeligen Damenstifts in Graz. [Wien.]

Glanz von Eicha.

Katholisch. — Österr. Adel und Ritter mit dem Prädikat „von Eicha" d. d. Wien 9. April 1852; österr. Frhr. d. d. Wien 30. Sept. (Diplom d. d. Wien 2. Nov.) 1870. — W. (1870): In B. ein mit 3 entwurzelten nat. Eichbäumen bel. g. Schräglinksbalken. Frhrnkr. und 3 gekr. H. mit b.-g. Decken. Auf dem rechten 3 b., g., b. Straußfedern; auf dem mittl. ein wachs., r.-bez. schw. Adler und auf dem linken eine Schwurhand zw. 2 von G. und B. verw. get. Büffelhörnern. Schildhalter: 2 geharn. Männer. Wahlspruch: Perpetua fide. — Erste Aufn. und Näheres über die Standeserhebungen im Jahrg. 1873, S. 204.

† Joseph Florian Emanuel Glanz Freiherr von Eicha, * . . 18. Juni

1801, † Wien 13. Mai 1877, K. K. Min.-Rat im Min. des Innern; ⚔ Wien 15. Nov. 1836 mit Karoline Klementine Margarete Felicetti von Liebenfelß, * Wien 13. Juli 1817, † das. 15. Febr. 1878.

Söhne: 1. Leopold Emil Moritz, * Hermannstadt 28. Juli 1839; ⚔ Wien 2. Mai 1875 mit — Ida Emanuele Anna Vincentia Fischer Edler von Freienwall, * Wien 3. Jan. 1856. [Baden bei Wien.]

Kinder: 1) Egon Maria Alfred Leopold, * Wien 29. Dez. 1880, Dr. jur., K. K. Sektionsrat im Ministerrats-Präsidium. [Baden bei Wien.]
2) Ida Antonia Maria Klementine, * Wien 13. Dez. 1888.

2. Alfred Ludwig Klemens, * Wien 14. Juni 1841, K. K. Statth.-Rat a. D.; ⚔ Wien 5. Sept. 1872 mit Paula Antonia Maria Anna Vincentia Fischer Edler von Freienwall, * Wien 1. April 1854, † Groß-Enzersdorf 8. Nov. 1890, Schwester seiner Schwägerin. [Gries bei Bozen.]

Tochter: Paula Ida Maria Vincentia, * Baden bei Wien 8. Juni 1874.

3. Hugo Moritz Joseph, * Hermannstadt 19. Dez. 1848, K. u. K. GRat und Min. a. D., Mitgl. des Herrenh. des österr. Reichsrats auf Lebenszeit; ⚔ Wien 2. Febr. 1885 mit — Johanna Elisabeth Franziska von Hein, * Neunkirchen, NÖsterr., 3. Jan. 1863. [Wien.]

Kinder: 1) Hugo Eduard Joseph Alfred, * Wien 1. Febr. 1886, K. K. Statth.-Konz.-Prakt.; ⚔ Neutra 25. Nov. 1911 mit — Margit Hedwig Gizella von Mérey de Kaposmére et Kisdovorán, * Felsököröskeny 26. Dez. 1886. [Wien.]
2) Auguste Klementine Johanna Maria, * Wien 23. Sept. 1888; ⚔ das. 23. Sept. 1909 mit Eugen Juhász de Kis-Lapás, K. u. K. Km. und Okt. im Huf.-Rgt Nr. 9. [India, Slav.]

Glaser.

Katholisch. — Österr. Adel und Frhr. d. d. Wien 8. Mai (Diplom d. d. Wien 8. Juni) 1894. — W.: Durch eine eingebogene g. Spitze, darin ein r.-verschnürtes schw. Liktorenbündel mit s. Beil, gesp.; rechts in Schw. ein aufger., rechter g. Unterarm mit Schwurhand; links in B. ein g. Stern über 2 pfahlw. stehenden 5blättr. g. Rosen. Frhrnkr. Auf dem gekr. H. mit rechts schw.-g., links b.-g. Decken ein g. Stern zw. einem offenen, rechts schw., links b. Flug. Wahlspruch: Justa sequor. — Erste Aufn. und Näheres über die Standeserhebung im Jahrg. 1897, S. 311.

Wilhelmine Freifrau von Glaser, geb. Löwenthal, * Wien 18. April 1836; ⚔ das. 24. Mai 1860 mit Professor Dr. jur. Julius Glaser, * Postelberg, Böhmen, 19. März 1831, † Wien 26. Dez. 1885, K. u. K. GRat, Min. a. D. und Gen.-Prokurator am Obersten Gerichts- und Kassationshofe. [Wien.]

Kinder, Freiinnen und Freiherr von Glaser: 1. Eleonore, * Wien . . .
2. Henrica, * Wien . . .
3. Ludwig, * Wien 2. Okt. 1874, K. K. Ratssekr. des Verw.-Ger.-Hofes in Wien und Lt. i. d. E. des Ldw.-Ul.-Rgts Nr. 4.

Glaubitz und Altengabel, 1912.

Gleichauf von Gleichenstein.

Im Mannesstamme erloschen.

Katholisch. — Erbländ.-österr. Adel mit dem Prädikat „von Gleichenstein" d. d. Wien 23. Mai 1746; österr. Frhr. d. d. Wien 9. April 1808; bad. Anerkennung des Frhrnstandes 17. Juli 1815. — W. (1808): Gev. mit b. Herzschild, darin ein Geharnischter mit r. Helmbusch, ein Schwert in der Rechten. 1 und 4 in G. ein von Schw. und S. in 2 Reihen geschachter Schrägrechtsbalken; 2 und 3 in R. ein querliegendes, oben und unten von einem g. Stern begl. Mühleisen. Frhrnkr. und 3 gekr. H. mit rechts schw.-g., links r.-s. Decken. Auf dem rechten 3 schw., g., schw. Straußfedern; auf dem mittl. ein wachs. g. Löwe, mit dem Mühleisen in beiden Pranken, zw. einem offenen schw. Flug; auf dem linken H. ein ruhender geharn. Schwertarm. — Erste Aufn. und geschichtl. Übersicht im Jahrg. 1848, S. 136; vgl. auch Jahrg. 1864, S. 277.

† Ignaz Freiherr Gleichauf von Gleichenstein, * Stauffen 24. Mai 1778, † Heiligenstadt bei Wien 2. Aug. 1828; ⚔ Wien 28. Mai 1811 mit Anna von Malfatti zu Rohrenbach und Dezza, * Wien 6. Dez. 1792, † Rottweil 25. Sept. 1869.

Tochter: Anna, * Freiburg i. Br. 26. Juni 1814, Herrin auf Ober-Rottweil am Kaiserstuhl (1874 von ihr als Stammgut errichtet), Ghzgt. Baden.

Gleichen genannt von Rußwurm, 1912.

Gleißenthal.

Katholisch. — Kurbayer. Frhr. d. d. . . 25. Febr. 1697; immatrikuliert im Kgr. Bayern bei der Frhrnklasse 13. Mai 1813. — W.: Gev.; 1 in S. ein schw. Schildeshaupt, 4 in S. ein schw. Schildesfuß; 2 und 3 Schw. ohne Bild. 2 H. mit schw.-s. Decken. Auf dem rechten gekr. H. der einw.-gek. Rumpf einer gekr., schw.-gekleideten Jungfrau zw. 2 schw. Büffelhörnern, jedes in der Mitte mit einer von S. und Schw. zu 3 Reihen geschachten Spange; auf dem linken H. ein niedriger s. Hut mit breitem schw. Aufschlag, best. mit einem geschl., mit den 4 Feldern des Schildes bel. Flug. — Erste Aufn. und geschichtl. Notiz im Jahrg. 1861, S. 213.

(S. Jahrg. 1903, S. 238; neuere Nachrichten über den Personalbestand fehlen.)

Gobel von Hofgiebing.

Im Mannesstamme erloschen.

Katholisch. — Reichsadel mit dem Prädikat „von Hofgiebing" d. d. Prag 6. März 1628 (für Christian Gobel, Hzgl. bayer. Rentm.); kurbayer. Frhr. d. d. . . 15. Mai 1766; immatrikuliert im Kgr. Bayern bei der Frhrnklasse 18. Febr. 1813. — W. (1766): In G. ein schw. Sparren, unten von 3 (1, 2) schw. Kugeln (Rosen?) begl. Auf dem gekr. H. mit schw.-g. Decke ein offener, je mit dem schw. Sparren bel. g. Flug. — Erste Aufn. und geschichtl. Notiz im Jahrg. 1862, S. 294.

(S. Jahrg. 1905, S. 246; nähere Nachrichten fehlen.)

Godin.

Katholisch. — Stammen aus Schottland. — Kurpfälz. Adel d. d. . . 2. April 1765 (vom Kurfstn Karl Theodor von der Pfalz); Reichsritter und bayer. Ritter mit dem Prädikat „Edler von" d. d. München 25. Sept. 1790 (von demselben Kurfstn, als Reichsvikar); Reichsfrhr. und bayer. Frhr. d. d. . . 6. Juli 1792 (von demselben Reichsvikar). — W. (1792): Gev. mit g. Herzschild, darin ein g.-bew. schw. Doppeladler. 1 und 4 in S. einw. ein zweischw. r. Löwe; 2 und 3 in Gr. im rechten Obereck ein 6strahl., 3schwänziger g. Komet, im linken Untereck ein g. Deckelbecher. Frhrnkr. und 2 gekr. H. Auf dem rechten mit rechts r.-s., links schw.-g. Decken ein wachs. r. Löwe mit dem Becher in den Pranken zw. einem offenen, von S. und R. verw. get. Flug; auf dem linken H. mit rechts schw.-g., links gr.-g. Decken der Komet zw. 2 von Gr. und G. verw. get. Büffelhörnern. — Erste Aufn. und geschichtl. Notiz im Jahrg. 1858, S. 195.

† Karl Xaver Freiherr von Godin, * Waldenburg . . 1743, † Stadtamhof 19. Dez. 1813, Kgl. bayer. Ldrichter; ⚔ . . 1775 mit Klara von Reider, * . . . † . . 1817.

Söhne: 1. † Christoph Karl, * Parsberg 5. Okt. 1778, † Bamberg 29. Juni 1855, Kgl. bayer. Appell.-Ger.-Rat; ⚔ Bamberg 5. Mai 1823 mit Anna von Werner, * . . 20. Juni 1802, † Bamberg 12. Okt. 1831.

Kinder: 1) Antonie Marie, * Bamberg 2. Febr. 1824. [München.]

2) † Karl, * Bamberg 4. Sept. 1826, † München 16. Mai 1887, Kgl. bayer. OStabsauditeur; ⚔ . . mit — Karoline Keller, * . . . [München.]

Töchter: (1) Antoinette, * . . 1. Nov. 1867.

(2) Anna, * . . 24. Juni 1869.

(3) Mary, * . . 3. März 1871.

2. † Bernhard Franz Gottfried Christian, * Parsberg 25. Nov. 1781, † München 3. Okt. 1866, Kgl. bayer. Km. und Reg.-Präs. a. D.; ⚔ . . 10. Mai 1810 mit Antonie Freiin von Schleich, * . . 28. Aug. 1790, † München 7. Sept. 1873.

Kinder: 1) † Ludwig Karl August, * Salzburg 13. Nov. 1814, † München 27. Okt. 1898, Kgl. bayer. Km., Fstl. hohenzoll. GFinanzrat und Hofkammerpräs. a. D.; ⚔ Burglengenfeld 20. April 1837 mit Anna Jägerhuber, * München 28. März 1819, † das. 22. April 1895.

Kinder: (1) Hermine Emmeline Theodora, * Burglengenfeld 27. Jan. 1838. [München.]

(2) Bernhard Karl Gottfried, * Burglengenfeld 15. Juni 1840, Kgl. bayer. GJustizrat, Rechtsanwalt; ⚔ München 7. Juni 1881 mit — Julie Freiin von Eichthal, * Forchheim 26. April 1856. [München.]

Kinder: a. Amalie Maria Julie Anna, * München 7. März 1882.

b. Karoline Maria Anna Julie, * München 17. Juli 1883; ⚔ München 28. April 1908 mit Ludwig von Weckbecker Edlem zu Sternenfeld, Architekten. [München.]

c. Reinhard Ludwig Bernhard, * München 5. Okt. 1884, Kgl. bayer. Kjkr, Syndikus der Breslauer Diskontobank; ⚔ . . mit — Hilda Schmid von Schwarzenhorn, * . . . [München.]

d. Maria Anna Julie, * München 28. Okt. 1885.

(3) † Karl Aloys Wilhelm, * Appersdorf 20. Okt. 1841, † München 24. Juni 1906, Kgl. bayer. Major a. D.; ⚔ Neu-Ulm 24. Okt. 1871 mit — Eugenie Freiin von Geuder gen. Rabensteiner, * . . 13. Mai 1846 (luth.). [München.]

Sohn: Ludwig, * Neu-Ulm 23. Aug. 1872, Kgl. bayer. Bauamtsassessor in Eichstätt.

(4) Marie Antonia, * Appersdorf 8. Dez. 1842, ED. des Kgl. bayer. Theresien-O. [München.]

(5) † Ludwig Ignaz Nikolaus, * Appersdorf 19. Jan. 1844, † Weilheim 5. Mai 1908, Kgl. bayer. Oberstlt. a. D.; ⚭ I) München 18. April 1876 mit Therese Anna Agathe Franziska Gruber, * München 27. Sept. 1856, † das. 11. Jan. 1883; II) Prien . . mit — Marie Göttner, * Ebersberg 7. Juni 1861. [München.]

Töchter 2r Ehe: a. Klara, * München 20. Febr. 1886.

b. Wilhelmine, * Landshut 26. Nov. 1887.

(6) Antonia Maria, * Appersdorf 28. April 1845, Oberin des Klosters der Sœurs de l'assomption in New York.

(7) † August Karl Philipp, * Ansbach 17. Okt. 1847, † Regensburg 4. Jan. 1899, Kgl. bayer. Major a. D.; ⚭ München 1. Okt. 1889 mit — Marie von Hofstetter, * . . 25. Febr. 1855. [München.]

(8) Reinhard Elias Wilhelm Franz Xaver Ernst, * Ansbach 9. März 1851, Kgl. bayer. Km. und Major a. D.; ⚭ Jassy 12. Okt. 1879 mit — Marie von Bals, * Jassy 15. Juli 1856, ED. des Kgl. bayer. Theresien-O. [Possenhofen.]

Kinder: a. Bernhard Michael Reinhard, * Ingolstadt 24. Okt. 1880, Kgl. bayer. Kjkr und Lt. a. D. [München.]

b. Emmerich Reinhard Basil, * Nieder-Aschau 13. Sept. 1881, Kgl. bayer. Kjkr und Olt. im Inf.-Leibrgt, kmdt zur Kriegsakad. [München.]

c. Rosandra Katharina Emma, * Ingolstadt 20. April 1884; ⚭ München 26. Juli 1908 mit Dr. phil. Gustav Bauer, Direktor der Maschinenbau-Aktiengesellschaft „Vulkan" in Hamburg.

d. Michael Paul Ludwig Reinhard, * München 8. Okt. 1896, Kgl. bayer. Edelknabe.

(9) † Friedrich Franz Ludwig, * Sigmaringen 21. Aug. 1856, † Stecken 22. Juni 1901, Fstl. hohenzoll. Oförster in Stecken, Böhmen; ⚭ Sigmaringen 25. Juli 1887 mit — Auguste Keller, * . . . [Wiesbaden.]

Kinder: a. Frida Auguste, * Stecken 24. Mai 1888; ⚭ . . 1909 mit . . . [. . .]

b. Ludwig Hugo Walther, * Stecken 13. Nov. 1890, Kgl. preuß. Lt. im Inf.-Rgt Nr. 25. [Aachen.]

(10) Anton Karl, * Sigmaringen 10. Sept. 1858, Kgl. bayer. Km. und Major a. D. [München.]

2) † Wilhelmine, * Regensburg 2. Mai 1832, † München 10. April 1912.

3. † Elias, * Parsberg 6. Febr. 1796, † München 11. Sept. 1853, Kgl. bayer. Major; ⚭ Bamberg 10. Aug. 1832 mit Rosa Burkart, * . . 3. Mai 1804, † . . 12. Aug. 1845.

Kinder: 1) † Franz, * Bamberg 15. Mai 1833, † Aibling 17. Aug. 1908, Kgl. bayer. Justizrat und Notar; ⚭ Passau 30. Aug. 1862 mit Sophie Steyrer, * . . 10. Nov. 1834, † Aibling 9. Mai 1911.

2) † Christoph Karl, * Bamberg 23. Dez. 1835, † Würzburg 22. Dez. 1891, Kgl. bayer. Km. und Gen. der Inf. z. D.; ⚭ I) München 16. Febr. 1865 mit Marie Freiin von Pfetten-Füll, * Friedberg 8. Nov. 1836, † München 20. Jan. 1874; II) Reichenhall 27. Mai 1882 mit — Irene verw. Freifrau Schenk von Stauffenberg, geb. Gfin von Waldkirch, * . . 11. März 1848. [München.]

Kinder: a) 1r Ehe: (1) Ignaz Christoph, * München 20. Mai 1866, Kgl. bayer. Km., Oberstlt. und Chef des Gen.-Stabes des II. AKorps; ⚭ München 7. Nov. 1891 mit — Franziska Freiin von Feilitzsch, * München 24. Dez. 1871 (evang.); s. Taschenbuch der Gräfl. Häuser). [Würzburg.]

Söhne: a. Max-Christoph, * München 10. Okt. 1892. [. . .]

b. Carl-Ludwig Maria, * München 28. Aug. 1903.

— b) 2r Ehe: (2) Marie Mathilde, * München 3. Nov. 1883; ⚭ das. 15. Juni 1903 mit Ludwig Gfn Waldbott von Bassenheim,

Kgl. bayer. Olt. à l. s. d. A. (s. Goth. Hofkalender, II. Abt.). [Burheim bei Memmingen.]

3) Klara, * Bamberg 15. Aug. 1838; ⚔ Frankfurt a. M. 1. Okt. 1864 mit Karl Greith, † München 17. Nov. 1887, Domchordirektor. [München.]

Gödel-Lannoy.

Katholisch. — Erste Aufn. 1865.

A.

Belg. Adel und Frhr. mit dem am 21. Dez. 1852 durch Adoption erlangten Namen „Gödel-Lannoy" d. d. Brüssel 12. Jan. 1857; österr. Ritter d. d. Wien 5. Febr. 1861; österr. Frhr. d. d. Wien 7. März 1871. — W. (1871): Innerhalb schmaler, geschuppter r. Einfassung in S. 3 (2, 1) g.-gekr. g. Löwen. Frhrnkr. und 3 gekr. H. mit gr.-s. Decken. Auf dem rechten ein wachs., einw.-gek. gr. Löwe, einen mit einem r. Kreuz bel. s. Schild vor sich haltend; auf dem mittl. H. 2 geschr. Neptunsdreizacke zw. einem offenen, von S. über G. get. Flug; auf dem linken H. ein wachs. s. Einhorn, einen b. Schild vor sich haltend, den ein gefluteter s. Fluß, aus dem eine g. Pyramide emporwächst, durchzieht. Schildhalter: 2 s. Einhörner. Wahlspruch: Obdura et vinces. — Näheres über die Standeserhebungen im Jahrg. 1881, S. 264.

Emil Bartholomäus Freiherr von Gödel-Lannoy, * Erlachstein 1. Okt. 1845, K. u. K. a. o. G. u. b. M. i. R.; ⚔ Kustány 11. Jan. 1889 mit — Julie verw. Freiin von Haan, geb. Gfin Batthyány, * Kustány, Kom. Zala, 14. Juni 1853. [Marburg, Steierm.]

B.

Österr. Adel und Ritter d. d. Wien 7. Febr. 1862; Verleihung des Prädikats „Lannoy" d. d. . . 2. März 1872; österr. Frhr. d. d. . . 12. Juli (Diplom d. d. . . 31. Juli) 1873. — W. (1873): Wie oben, der mittl. H. aber ohne die geschr. Dreizacke; der Schild, den das s. Einhorn des 3. H. hält, ist r., darin ein s. Malteserkreuz. Wahlspruch: Rectitudo mea me sustinet. — Näheres über die Standeserhebungen im Jahrg. 1881, S. 265.

† Hermann Wladislaw Freiherr von Gödel-Lannoy, * Marburg, Steierm., 7. April 1820, † das. 21. Mai 1892, Gnadenritter des souv. Malt.-RrO., Dr. jur., Präs. der K. K. niederösterr. Finanzprokuratur; ⚔ Zara 27. Juli 1846 mit Klementine Therese Luisa von Syrk, * Buje, venezianisches Küstenland, 4. Jan. 1827, † Krumpendorf 26. Aug. 1893.

Adoptivsohn und Neffe.

Richard Freiherr Basso von Gödel-Lannoy (s. den Artikel Basso von Gödel-Lannoy in diesem Taschenbuch).

Goeler von Ravensburg, 1912.

Götz von Okocim.

Katholisch.— Österr. Adel mit dem Prädikat „Edle von Okocim" lt. A. E. d. d. . . 30. April (Diplom d. d. Wien 21. Aug.) 1881; österr. Frhr. lt. A. E. d. d. Wien 30. Nov. 1908 (Diplom 30. April 1909). — W.: Get.; oben in R. ein wachs., r.-bez. s. Adler; unten

in S. eine abgeledigte, doppelt gebundene nat. Getreidegarbe. 3 gekr. H. mit r.-s. Decken. Auf dem mittl. eine weißgekleidete Jungfrau mit langem braunen Haar, in der Rechten fächerförmig 3 nat. Eichenblätter haltend, die Linke eingestemmt; auf den beiden äußeren H. je ein aus s. Quadern erbauter Zinnenturm mit 2 Fenstern nebeneinander, jeder best. mit einer ausw. abflatternden Fahne an brauner Stange mit g. Spitze; die Fahnen sind gev., die rechte 1 und 4 in R. mit einem s. Adler am Spalt, 2 in S. ein nat. Hopfenzweig, 3 in S. eine nat. Getreidegarbe; die linke Fahne 1 und 4 in S. der Hopfenzweig und die Getreidegarbe, 2 und 3 in R. der Adler am Spalt. Auf s. Band in r. Schrift der Wahlspruch: Pracą i Prawdą. — Erste Aufn. und Näheres über die Standeserhebung im Jahrg. 1911, S. 298.

Johann Freiherr Götz von Okocim, * Okocim 18. Juli 1864, Herr auf Okocim, Pomianowa, Poręba Spytkowska, Uszew, Kopaliny, Grądy, Bez. Brzesko, und Jodłówka, Bez. Bochnia, Galizien, Reichsrats- und Landtagsabg., Bez.-Obmann von Brzesko; ✕ Brzesko 12. Jan. 1889 mit — Sophie Gfin Suminska, * Dresden 3. Febr. 1867. [Okocim und Krakau.]

Kinder (sämtlich * in Okocim): 1. Sophie Albina Eugenia Julia Maria, * 18. Juli 1890; ✕ Okocim 26. Okt. 1912 mit Dr. Johann Ritter Sulima von Włodek. [. . .]

2. Johann Reginald, * 7. Sept. 1891. [. . .]
3. Elisabeth Rosa Maria, * 9. Nov. 1892.
4. Maria Immaculata Pia, * 8. Dez. 1893.
5. Anton Julian Johann Casimir Michael, * 17. Dez. 1895.

Gohren, 1912.

Goldschmidt-Rothschild *.

Israelitisch. — Preuß. Adel unter dem Namen „von Goldschmidt-Rothschild" d. d. Merseburg 6. Sept. 1903 (für Maximilian, s. unten); preuß. Frhr nach dem Rechte der Erstgeburt und am Besitz des Fideikommisses Wroniawy d. d. Homburg v. d. H. 22. April 1907. — W. (1907): Gesp.; rechts in G. ein wachs., r.-bekleideter, einen nat. Hammer schwgdr Arm; links in R. ein schrgl.-liegender runder s. Nabelschild. Frhrnkr. Auf dem gekr. H. mit r.-g. Decke der Arm zw. einer g. und einer r. Straußfeder. — Besitz: Das Fideikommiß Wroniawy, Kr. Bomst. — Erste Aufn. 1909.

Maximilian Benedikt Freiherr von Goldschmidt-Rothschild, * Frankfurt a. M. 20. Juni 1843, Fkherr, K. u. K. Gen.-Konsul; ✕ Frankfurt a. M. 27. Febr. 1878 mit Minna Freiin von Rothschild, * Frankfurt a. M. 18. Nov. 1857, † das. 1. Mai 1903. [Frankfurt a. M.]

Kinder, von Goldschmidt-Rothschild: 1. Albert Mar, * Frankfurt a. M. 3. Juni 1879, Attaché bei der Kais. deutschen Botschaft in London; ✕ Paris 15. Dez. 1910 mit — Miriam Freiin von Rothschild, * Paris 16. März 1884.

2. Rudolf Max, * Frankfurt a. M. 1. Nov. 1881, Kunstmaler; ✕ Brüssel 9. Jan. 1911 mit — Betty, * Brüssel 17. März 1894, des Leon Baron Lambert, Repräsentanten des Hauses Rothschild in Brüssel, und der Lucie geb. Freiin von Rothschild Tochter.
3. Lili Jeannette, * Frankfurt a. M. 13. Aug. 1883; ✕ das. 17. Jan. 1906 mit Philipp Frhrn Schey von Koromla. [Puszta Koevecses, Ungarn.]
4. Lucy Georgine Leontine, * Frankfurt a. M. 12. Nov. 1891.
5. Erich Max, * Frankfurt a. M. 14. Jan. 1894.

Goldstein von Berge, 1912, resp. 1896. von der Goltz (von der Goltz-Domhardt), 1912.

Gorizzutti.

Katholisch. — Reichsadel 13. Nov. 1513; erbländ.-österr. Frhr. d. d. Wien 24. Juni 1700. — W. (1700): Gev. mit r. Herzschild, darin ein nackter Mohrenknabe, mit Schwert in der Rechten. 1 und 4 in G. ein g.-gekr. und -bew. schw. Doppeladler; 2 und 3 in B. einw. ein g.-gekr. Greif. 3 gekr. H. mit rechts schw.-g., links b.-g. Decken. Auf dem rechten ein geschl. schw. Flug; auf dem mittl. der Mohrenknabe wachs. und auf dem linken H. ein wachs. Löwe. — Erste Aufn. und geschichtl. Übersicht im Jahrg. 1848, S. 138.

† Johann Hieronymus Freiherr von Gorizzutti, * Jalmico . . 1748, † . . 5. Mai 1817; ⚔ Görz 25. Sept. 1778 mit Katharina Freiin von Terzi, * Görz 13. April 1759, † . . 18. Aug. 1799.

Söhne: 1. † Joseph Oktav Leopold Alois, * Görz 13. Jan. 1785, † Padua 4. April 1854, K. K. Km. und Oberstlt. a. D.; ⚔ Mochichno 10. Aug. 1823 mit Rosina Krismanic von Sonderburg, * Tergh 10. Sept. 1800, † Wien 30. Jan. 1887.

Sohn: † Prokop, * Bergamo 11. Sept. 1825, † Triest 25. Okt. 1875, K. K. OStaatsanwalt; ⚔ Triest 29. Jan. 1868 mit — Wilhelmine Graberg, * Triest 29. Jan. 1837. [Wien.]

Kinder: (1) Rudolf, * Triest 26. Juli 1869, K. K. Bez.-Hptm. im Küstenlde; ⚔ Sesana 26. Juni 1901 mit — Emma Ličen, * Sesana 22. Sept. 1876. [Triest.]

Tochter: Emma Maria Johanna, * Parenzo 8. April 1902.

(2) Emma, * Triest 19. Nov. 1871; ⚔ das. 24. Juni 1894 mit Hans Krekich-Strassoldo Edlem von Treuland, K. K. Sektionsrat in Wien.

2. † Franz, * Görz 11. März 1796, † Graz 22. Dez. 1874, K. u. K. Km. und FMLt. a. D.; ⚔ I) . . 25. Juni 1836 mit Johanna von Andrée, * . . 1811 † . . Okt. 1841; II) . . 16. Aug. 1848 mit Marie Barbara von Protasi, * . . 17. Juli 1806, † Graz 30. März 1884.

Sohn 1r Ehe: † Franz Seraph Amilian Maria Maximilian, * . . 6. Juni 1837, † Graz 29. Sept. 1891, K. u. K. Major a. D.; ⚔ . . 17. April 1866 mit — Bertha von Fleschenberg, * . . 1. Juli 1842. [Graz.]

Gorup von Besánez.

Katholisch. — Ungar.-kroat. Adelsgeschlecht. — Österr. Frhr. mit dem Prädikat „von Besánez" d. d. Wien 4. März 1816. — W.: Get.; oben gesp., rechts in S. auf gr. Boden eine nat. Korngarbe, links in B. ein Löwe mit Schwert; unten in R. eine Frhrnkr. mit 5 Perlen. Frhrnkr. Auf dem gekr. H. der Löwe wachs. zw. einem offenen schw. Flug. — Erste Aufn. und Näheres über die Standeserhebung im Jahrg. 1849, S. 152.

† Johann Matthias Franz Freiherr Gorup von Besánez, * Puttelange, Lothr., 25. Sept. 1749, † Klagenfurt 17. Febr. 1835, K. K. GRat und Gen. der Kav.; ⚔ I) . . 10. Juni 1797 mit Agnes von Dominich, * Mainz . ., † Wien 15. Jan. 1800; II) Steinbühel, Krain, 6. Juli 1801 mit Ferdinanda von Moitelle, * Klagenfurt . . 1785, † Graz 3. Febr. 1880.

Söhne 2r Ehe: 1. † Ferdinand, * Veszprim, Ung., 10. Juni 1806, † Komotau

8. Juni 1873, K. K. Lt. im Jägerbat. Nr. 12; ✕ Elbogen 26. Okt. 1852 mit Maria Amalia Schmidt, * Elbogen 2. Aug. 1832, † . . Febr. 1857.
Sohn: Ferdinand Johann, * Saaz, Böhmen, 1. Febr. 1855, K. K. Hofrat und Polizeipräs.-Stellvertr. in Wien; ✕ Wien 20. Febr. 1897 mit — Johanna Reithoffer, * Wiener-Neustadt 20. Dez. 1868.
Söhne: (1) Ferdinand, * Wien 20. Dez. 1897.
(2) Friedrich Eugen, * Wien 13. Jan. 1900.

2. † Eugen Franz Seraphin, * Graz 15. Jan. 1817, † Erlangen 25. Nov. 1878, Dr. med., o. Prof. der Chemie an der Univ. Erlangen [immatrikuliert im Kgr. Bayern bei der Fahrnklasse 15. Febr. 1875]; ✕ . . 30. Jan. 1847 mit Rosalie Deuringer, * Augsburg 10. April 1828, † Erlangen 31. März 1881.
Sohn: † Wilhelm Waldemar, * Erlangen 22. April 1854, † Aschaffenburg 6. Juni 1890, Kgl. bayer. Okt. a. D.; ✕ . . 17. Juni 1879 mit — Anna Toska Dessauer, * Aschaffenburg 3. Jan. 1861. [. . .]
Söhne: (1) Joseph Waldemar, * Aschaffenburg 1. Juli 1883, Kgl. bayer. Okt. im 4. Ches.-leg.-Rgt, kmdt zur Mil.-Reitschule. [München.]
(2) Gustav Friedrich Alexander, * Aschaffenburg 22. Aug. 1884, Rechtspraktikant. [München.]

Gotter-Resti-Ferrari.

Katholisch. — Österr. Adel und Frhr. (durch Übertragung mit Namen und Wappen „Resti-Ferrari") d. d. . . 16. Juli (Plakat d. d. Wien 1. Okt.) 1870. — W.: Von G. über B. get., darin schrgl. ein r.-verschnürtes Liktorenbündel mit Beil geschr. mit einem g.-gef. blanken Schwert. Frhrnkr. Auf dem gekr. H. mit b.-g. Decke 5 g., b., g., b., g. Straußfedern. Schildhalter: 2 geharn. Männer. — Erste Aufn. 1876; Näheres über die Standeserhebungen im Jahrg. 1877, S. 688.

† Anton Julius Freiherr von Gotter-Resti-Ferrari, * Salzburg 10. Aug. 1831, † Wiener-Neustadt 21. Nov. 1907, K. u. K. Oberstlt. a. D.; ✕ Wien 19. Nov. 1859 mit — Anna Josephine Freiin von Resti-Ferrari, * Triest 3. Sept. 1839. [Wien.]
Kinder: 1. Julius Emil, * Mauer bei Wien 6. Sept. 1864, K. K. Bez.-Hptm. in Jägerndorf, Österr.-Schles.; ✕ Kufstein 30. Juni 1896 mit — Maria Fink, * Kufstein 3. Okt. 1877.
2. Emma Karoline, * Znaim 29. Jan. 1870; ✕ Wiener-Neustadt 28. April 1891 mit Johann Walter, K. u. K. Oberstlt. und Platzkmdtn in Bruck a. d. L.
3. † Heinrich Johann, * Mauer bei Wien 12. Juli 1873, † Abbazia 26. Jan. 1910, Ing. im K. K. Min. des Innern und K. u. K. Okt. a. D.; ✕ Wien 8. Dez. 1909 mit — Olga Marie Schulze, * Triest . . . [. . .]

Goumoëns (Gumoëns).

Reformiert. — Schweizer Uradel; österr. Genehmigung zur Fortführung des ausländischen Frhrntitels d. d. Wien 23. März (Plakatausfertigung d. d. Wien 14. Mai) 1890 (für den Frhrn Gustav, s. unten). — W.: In S. ein mit 5 (1, 3, 1) Jakobsmuscheln bel. r. Kreuz. Frhrnkr. Auf dem r.-s. bewulsteten H. mit rechts r.-s., links r.-g. Decken ein wachs., g.-bew. r. Stier. Schildhalter: 2 r. Greife. Wahlspruch: Vertu surmonte envie. — Erste Aufn. 1857; geschichtl. Übersicht im Jahrg. 1858, S. 215.

Ludwig Alexis Albert Gustav Freiherr von Goumoëns, * Bern 14. Okt. 1844, K. u. K. Km. und FML. i. R.; ✕ I) Budapest 8. Jan. 1890 mit Margit Franziska Johanna von Vadnay, * Budapest 9. Okt. 1865

(gesch. 27. April 1899); II) Budapest 15. Juli 1899 mit — Aloysia Erzsébet Aranka von Thuróczy, * Budapest 8. Mai 1875. [Wien.]

Kinder 2r Ehe: 1. Marie Andrea Antonia Ilona Georgina, * Budapest 6. Mai 1900.

2. Conon (Kuno) Emanuel Alfred Friedrich Anton Maria, * Plevlje 18. Juni 1901.

3. Leotald Philipp Aurel Anton Maria, * Kaltenleutgeben 30. Juli 1902.

Graebe von Graebeborg-Hemsö.

Im Mannesstamme erloschen.

Katholisch. — Aus Schweden stammende Familie. — Braunschw. Adel und Frhr. mit „von Graebeborg-Hemsö" d. d. Braunschweig 3. Jan. 1850. — W.: In G. 3 (2, 1) mit den Rädchen linkshin-liegende b. Sporen. Frhrnkr. mit vorw.-gek. Stierkopf. — Erste Aufn. und Näheres über die Standeserhebungen im Jahrg. 1893, S. 291.

(S. Jahrg. 1909, S. 262; neuere Nachrichten fehlen.)

Graes, Graevenitz, 1912.

Graff.

Katholisch. — Erbländ.-österr. Adel und Frhr. d. d. Wien 22. Okt. 1763 (von der Kaiserin Maria Theresia). — W.: Gev. mit r. Herzschild, darin ein g. Löwe mit blankem Schwert in der rechten Pranke. 1 und 4 in B. eine s. Mauer mit 3 Zinnen, unter jeder ein schw. Schießloch; 2 und 3 in G. einw. ein schw. Adler. Frhrnkr. und 3 gekr. H. mit rechts schw.-g., links b.-s. Decken. Auf dem rechten der Adler; auf dem mittl. der Löwe wachs. und auf dem linken H. ein mit der Zinnenmauer bel. geschl. b. Flug. — Erste Aufn. und geschichtl. Notiz im Jahrg. 1861, S. 220.

† Vincenz Anton Maria Freiherr von Graff, * Tarnopol 13. Febr. 1802, † Innsbruck 14. Okt. 1888, K. K. Ldesger.-Rat a. D.; ⚔ I) Bozen 8. Juli 1833 mit Franziska Freiin von Ingram zu Liebenrain, Fragburg und Graben, * Bozen 5. Juli 1809, † das. 21. Sept. 1836; II) Bozen 28. April 1840 mit Maria Johanna Gelmini von Kreutzhof, * Salurn 15. Okt. 1813, † Innsbruck 28. Dez. 1894.

Kinder: a) 1r Ehe: 1. Maria Amalia, * Bozen 29. Mai 1835; ⚔ Innsbruck 15. Juli 1861 mit Alfred Ritter d'Elvert, K. u. K. Gen.-Major a. D. [Wien.]

— b) 2r Ehe: 2. Anton Maria Vincenz, * Bozen 28. Jan. 1841; ⚔ Innsbruck 30. Sept. 1867 mit — Marie Niederkircher, * Zirl 15. Febr. 1847. [. . .]

Kinder: 1) Maria Cäcilia Emilia Bertha, * Innsbruck 6. Febr. 1870.

2) Anton Aloys Vincenz Johann, * Innsbruck 19. Juli 1871, K. K. Lt. des Ldesschützenrgts Innsbruck Nr. 1. [. . .]

3) Maximilian Vincenz Anton, * Innsbruck . . 1879. [. . .]

3. Cäcilie Maria Antonie, * Bozen 21. Juli 1843; ⚔ . . 13. Juni 1871 mit Dr. techn. Anton Millemoth, K. K. Sektionschef und Leiter der Eisenbahnbaudirektion. [. . .]

4. Emilie Maria, * Bozen 8. Mai 1845; ⚔ . . Jan. 1868 mit Philipp

Schnitzel, † . . 19. März 1883, K. K. OIngenieur der Staatseisenbahnen. [. . .]

5. Bertha Marie, * Bozen 22. Juli 1846; ⚔ Innsbruck 22. Mai 1877 mit Anton Lernet, K. K. OIngenieur der Staatseisenbahnen. [. . .]

6. † Felix Maria, * Bozen 12. Mai 1848, † Arco . . Mai 1892, K. K. Staatseisenbahnbeamter; ⚔ Ala 6. Nov. 1877 mit — Rosina von Sartori, * . . . [. . .]

Kinder: 1) Joseph Maria, * Riva . . 1883. [. . .]
2) Maria Rosina, * Riva . . 1886.

7. Viktor Maria Franz, * Klobenstein am Ritten 20. Aug. 1853, Lehrer am K. K. Pädagogium in Innsbruck; ⚔ Innsbruck 4. Aug. 1879 mit — Karoline Arndt, * Hammersleben, Reg.-Bez. Magdeburg, 18. April 1856.

Kinder: 1) Alma Maria Vinzenzia, * Innsbruck 6. Nov. 1880.
2) Emil Maria Vincenz, * Innsbruck 11. Juli 1883, K. u. K. Olt. im Pionierbat. Nr. 11. [Przemyśl.]
3) Irene Elisabeth Bertha, * Innsbruck 17. Juni 1888.
4) Erich Viktor Josef, * Innsbruck 27. Okt. 1889.
5) Viktor Josef Karl, * Innsbruck 29. Jan. 1895.

8. Albert Johann Andreas Maria, * Bozen 17. Dez. 1858, K. u. K. Oberstlt. i. R.; ⚔ Wien 2. Juni 1894 mit — Olga Gfin Alberti von Enno, * Graz 14. Nov. 1867. [Laun.]

Grainger.

Katholisch. — Altes irisches Adelsgeschlecht. — Bayer. Frhr. d. d. . . 21. Jan. (immatrikuliert 7. Mai) 1839 (für Edward von Grainger, vorm. Kurpfalzbayer. Hptm.) — W. (1839): Gev. 1 in G. 2 nebeneinander-stehende r. Fallgitter, an denen zu beiden Seiten 2 schw. Ketten herabhängen; 2 in B. 2 g. Granatäpfel an einem g. Stiel mit 3 g. Blättern; 3 in B. 3 (1, 2) s. Steigbügel; 4 in R. ein zweischw. g. Löwe. 2 H. mit rechts b.-s., links r.-g. Decken. Auf dem rechten mit r.-g. Wulst ein geharn. Arm, ein Fallgitter an seiner Kette nach rechts haltend; auf dem linken H. mit b.-s. Wulst der Löwe. — Erste Aufn. und ältere Genealogie im Jahrg. 1859, S. 237.

† Edward William Freiherr von Grainger, * . . 19. Sept. 1797, † Notzing 31. Aug. 1864 (Sohn des Obigen), Herr der Giffardschen Güter in Wales und auf Notzing, OBayern, Kgl. bayer. Km.; ⚔ . . 1827 mit Elisabeth Gfin von Lodron-Laterano, * . . 1. Sept. 1795, † . . 11. Jan. 1855.

Sohn: Edward Walther William, * . . 29. Juni 1833, Kgl. bayer. Km.; ⚔ I) . . 21. Sept. 1857 mit Julia Mary Stainforth, * . . 21. Mai 1839 (gesch. [. . .]); II) . . Okt. 1883 mit — Fanny Godfrey, * . . . [. . .]

Kinder 1r Ehe: 1) Walther Fabio Eduard, * Notzing 12. Dez. 1858. [. . .]
2) Robert Eduard William Maria, * Notzing 22. Mai 1862, Kgl. bayer. Km. [Salzburghofen, Post Freilassing, OBayern]; ⚔ . . 6. Okt. 1888 mit Eugenie Malwina verw. von Lorch, geb. Kaulla, * . . 18. . (gesch. März 1912 [. . .]).

Töchter: (1) Johanna Rose Eugénie Julie, * . . 21. Okt. 1889; ⚔ . . 15. Jan. 1912 mit Hermann Rauchenbichler von Rauhenbühl, K. u. K. Olt. im Inf.-Rgt Nr. 59. [. . .]
(2) Maryrose Adele Elisabeth, * München 1. Sept. 1895.

3) Adèle, * Notzing 31. Jan. 1866; ⚔ München 8. Okt. 1887 mit Richard Frhrn von Vequel-Westernach, Herrn auf Kammerberg, Bez.-Amt Freising, OBayern, Kgl. bayer. Km. und Major der Res. des 3. Chev.-leg.-Rgts.

Bruder.

† Karl Freiherr Parry-Grainger, * . . 30. Aug. 1803, † . . 21. Febr. 1890 [großbrit. Namen- und Wappenvereinigung mit denen der Familie Parry, aus welcher seine Mutter stammte, d. d. St. James 4. Nov. 1864]; ⚔ . . 7. Juli 1858 mit Frumence de Roo, * . . 25. März 1825, † . . 1895.

Töchter: 1. Rosa, * . . 7. Nov. 1864; ⚔ I) . . mit Marchese di Spidi, † . .; II) . . 1894 mit . . Conte di Palormo. [. . .]

2. Gwendoline, * . . 13. Nov. 1868; ⚔ . . Mai 1890 mit Nicola Conte Filo della Torre. [. . .]

Grammont von Linthal.

Katholisch. — Altes, aus Burgund stammendes Adelsgeschlecht. — Österr. Frhr. mit dem Prädikat „von Linthal" d. d. Wien 21. Dez. 1817. — W.: Gev.; 1 in B. ein aus der Teilung hervorgehender geharn. Schwertarm; 2 und 3 in R. 2 g. Balken; 4 in B. 3 Gartenlilien mit gr. Stengeln. Frhrnkr. Auf dem gekr. H. mit rechts b.-s., links r.-g. Decken ein wachs. Hirsch zw. einem offenen schw. Flug. — Erste Aufn. 1849; geschichtl. Übersicht im Jahrg. 1855, S. 208.

† Franz Adam Freiherr Grammont von Linthal, * . . 1. Aug. 1798, † Carlovitz 19. Juni 1849, K. K. Gen.-Major; ⚔ . . 9. Jan. 1826 mit Franziska Freiin Bersina von Siegenthal, * . . 25. Okt. 1807, † Graz 17. Dez. 1875.

Kinder: 1. † Viktor Franz, * . . 22. Febr. 1841, † . . März 1902; ⚔ Graz 23. Nov. 1893 mit — Josephine verw. Edler von Pridalek-Bandin-Adžiak, geb. Maschke, * . . . [. . .]

2. † Franz Karl, * Gradiska 15. Juni 1842, † Wien 30. Jan. 1898, K. u. K. Okt. a. D.; ⚔ Wien 8. Jan. 1870 mit — Leopoldine Hassa, * Wien 11. Dez. 1850. [Wien.]

Kinder: 1) Adele, * Wien 5. Dez. 1870; ⚔ das. 18. Nov. 1896 mit Dr. jur. Duschan Petrowitsch, Rechtskonsulent des Kais. russ. Gen.-Konsulats in Budapest.

2) Franz Karl, * Wien 26. Febr. 1876, K. u. K. Hptm. im Feldkan.-Rgt Nr. 10; ⚔ Wien 26. Okt. 1912 mit — Pauline Poschacher Edler von Arelshöh, * Wien 26. Febr. 1879. [Budapest.]

3. Amalia Franziska, * Gradiska 13. Okt. 1843, StiftsD. [Urfahr bei Linz.]

Grancy, s. Senarclens-Grancy.

Graß
(des Stammes Fabricius).

Evangelisch. — Rittermäßiger Reichsadel d. d. Linz 19. Nov. 1644 (für die Brüder und Vettern Fabricius); spätere Annahme des Prädikats „von Graß", welches schließlich den Stammnamen verdrängte; nass. Bestätigung des Frhrnstandes 11. Jan. 1843. — W.: Gev. mit von S. und Schw. gev. Herzschild (Graß). 1 in S. ein nat. Fischreiher; 2 und 3 in S. 3 r. Schrägrechtsbalken; 4 in S. eine g.-besamte r. Rose. Frhrnkr. und 2 gekr. H. Auf dem rechten mit schw.-s. Decke ein offener, von Schw. und S. verw.-get. Flug; auf dem linken mit r.-s. Decke der Reiher zw. offenem, von S. und Schw. verw.-get. Flug, die s. Plätze mit 2 r., die schw. Plätze mit 2 s. Rosen bel. — Erste Aufn. 1853; Stammreihe beim Artikel Fabrice in diesem Taschenbuch. S. auch den Art. Fabricius im Gothaischen Genealog. Taschenbuch der Briefadeligen Häuser, Bd. I, 1907.

† Georg Carl Auzust Wilhelm Freiherr von Graß, * Eltville 5. März 1819,

† Wiesbaden 26. März 1880, Hzgl. nass. Khr, Kgl. preuß. OForstm.; ⚔ Riede 6. Sept. 1860 mit Henriette von Buttlar, * Arolsen 20. Mai 1837, † Cassel 17. Nov. 1898.

Söhne: 1. † Heinrich Carl August Georg Friedrich Wilhelm Wolfart, * Wiesbaden 21. Juni 1861, † das. 13. Jan. 1901, Kgl. preuß. Hptm. a. D.; ⚔ Wiesbaden 21. April 1898 mit — Jeanne Dokheer, * . . . [Wiesbaden.]
2. Carl Wilhelm Ludwig Otto Gottlob Wolfart, * Riede, Kr. Wolfhagen, 20. Juni 1862, Kgl. preuß. Oberstlt., Flügeladj. Sr. Durchl. des Fstn zu Waldeck und Pyrmont. [Arolsen.]
3. Adolf Ludwig Rudolf Albert Hugo Oskar Wolfart, * Wiesbaden 7. Dez. 1866, Kgl. preuß. Hptm. a. D. [Schleswig.]

Gravenreuth, 1912.

Gregory.

Evangelisch. — Reichsadel und Reichsfrhr. d. d. Wien 24. April 1789; kursächs. Anerkennung d. d. . . 16. Jan. 1790. — Besitz: Das Majoratsgrundstück Sorgenfrei in der Ober-Lößnitz bei Dresden. — W.: In Schw. auf gr. Dreihügel ein r.-bew. s. Kranich, in der erhobenen rechten Kralle eine g. Kugel haltend. Frhrnkr. Auf dem gekr. H. mit schw.-s. Decke ein g. Halbmond mit einem g. Stern zw. den aufw.-gek. Hörnern. Schildhalter: 2 schwarzgefleckte s. Bracken. — Erste Aufn. und geschichtl. Notiz im Jahrg. 1860, S. 268.

† Albert Friedrich Freiherr von Gregory, * Dresden 15. April 1782, † Schmiedeberg, Schles., 15. Sept. 1814; ⚔ Schmiedeberg . . 1808 mit Christine Charlotte Weber, * Schmiedeberg, Schles., 24. Nov. 1788, † Schmellwitz, Schles., 9. Dez. 1842 (wiederverm. . . 25. Febr. 1817 mit ihrem Schwager Christian Frhrn von Gregory, s. unten).

Sohn: † Kurd Albert, * Schmiedeberg 7. Juli 1814, † Dresden 7. Juni 1859, Majoratsherr, Kgl. sächs. Rittm. im GReiterrgt; ⚔ Techritz bei Bautzen 18. Okt. 1847 mit Isidore von Otto, * Zschillichau bei Bautzen 20. Nov. 1827, † Meißen 12. Sept. 1863.

Söhne: 1) Friedrich Albert Moritz, * Dresden 31. Juli 1848, Majoratsherr, Kgl. sächs. Oberstlt. a. D.; ⚔ Dresden 15. Okt. 1874 mit — Elisabeth Tischer, * Dresden 24. März 1852. [Ober-Lößnitz bei Dresden.]

Kinder: (1) Eleonore Albertine Elisabeth Isidore Friederike, * Dresden 17. Juli 1875; ⚔ das. 2. Nov. 1896 mit Dr. Heinrich Huchо, Kgl. sächs. Ldger.-Direktor in Bautzen.

(2) Albert Friedrich Arthur, * Dresden 23. Nov. 1876, Kgl. sächs. Hptm. und Komp.-Chef im 16. Inf.-Rgt Nr. 182; ⚔ Dresden 28. Sept. 1906 mit — Elisabeth Eveline Franziska von Mitzlaff, * Frankfurt a. M. 16. Aug. 1875. [Freiberg i. S.]

Kinder: a. Ehrengard Albertine, * Dresden 23. Juli 1907.
b. Christian Albert, * Dresden 13. Okt. 1909.

(3) Friedrich Albert Ferdinand, * Ober-Lößnitz 17. Dez. 1897.

2) Kurt Albert Christian, * Dresden 1. Sept. 1853, Kgl. sächs. Hptm. a. D.; ⚔ I) Chemnitz 10. April 1883 mit Klara Anna Therese Loesner, * Chemnitz 31. Juli 1861 (gesch. [. . .]); II) Berlin . . mit Bertha verw. Salinger, geb. Philipps, * San Francisco 22. Jan. 1850 (gesch. Dez. 1902 [. . .]); III) . . 30. Jan. 1906 mit — Pauline Katharine von Reinhold, * St. Petersburg 20. Juli 1870. [Zürich.]

Tochter 1r Ehe: Stephanie Klara Natalie Isidore, * Dresden 17. Jan. 1884; ⚔ . . 16. Jan. 1905 mit Alfred Merz, Kgl. sächs. Hptm. und Batt.-Chef im 7. Feldart.-Rgt Nr. 77. [Leipzig.]

Brüder.

1. † Christian Friedrich, * . . 27. Juli 1783, † Dresden 24. Sept. 1863, Herr auf Nieder-Gurig, Kgl. sächs. Bergamtsassessor; ⚭ . . 25. Febr. 1817 mit der Witwe seines † Bruders Friedrich (s. oben) Christine geb. Weber, * Schmiedeberg, Schles., 24. Nov. 1788, † Schmellwitz 9. Dez. 1842.
   Tochter: Luise Christine Friederike, * Nieder-Gurig 18. Aug. 1830; ⚭ Schmellwitz 27. Juli 1859 mit Cäsar von Witzleben, † Dresden 7. April 1882, Kgl. sächs. GRat und Direktor des Hauptstaatsarchivs, ERr des Joh.-O. [Herrenhut, Sachsen.]
2. † August Friedrich, * Dresden 9. Mai 1790, † Groß-Zauche 9. Jan. 1848, Herr auf Groß-Zauche, Kgl. preuß. PLt. a. D.; ⚭ I) Schlaupp 3. April 1815 mit Marianne Sophie Elisabeth Freiin von Tschammer und Osten, * Jonasberg bei Grünberg 26. Jan. 1791, † Schlaupp 23. April 1828; II) Nieder-Mahliau 31. Jan. 1831 mit Antoinette Wilhelmine Konstanze von Walther, * Mahliau, Kr. Trebnitz, 21. April 1796, † Trebnitz 16. Juni 1855.
   Söhne 1r Ehe: 1) † Rudolf, * Schlaupp 22. Okt. 1819, † Groß-Zauche 18. Febr. 1885, Herr auf Groß-Zauche, ERr des Joh.-O.; ⚭ Machnitz 27. Nov. 1870 mit — Barbara Erdmuthe Eva Ida Leontine von Obernitz, * Machnitz 8. Jan. 1840. [Mülhausen i. E.]
   Kinder: (1) Gotthard Rudolf August Christian Martin, * Groß-Zauche 31. Okt. 1871, Kgl. preuß. Rittm. und Esk.-Chef im Jägerrgt zu Pf. Nr. 5 [Mülhausen i. E.]; ⚭ Berlin 18. Mai 1903 mit Amy Freiin von Ungern-Sternberg, * Dresden 12. Dez. 1878 (gesch. . . 1910; nahm ihren Geburtsnamen wieder an [Berlin]).
   Sohn: Hubertus Rudolf August Eduard Johannes Bolko, * Militsch 14. Sept. 1906.
   (2) Erich Rudolf Friedrich Moritz Ernst, * Groß-Zauche 7. Nov. 1872, Farmer. [Charlotte Hall, Maryland, VStaaten von Amerika.]
   (3) Margarete Marianne Julie, * Groß-Zauche 21. Okt. 1873; ⚭ . . Sept. 1896 mit Fritz Hahn, Pastor in Baltimore, Am.
   (4) Gabriele Rudolfine Barbara, * Groß-Zauche 28. Okt. 1875; ⚭ Breslau mit Leo Kersten, Kgl. preuß. Hptm. z. D. [Cigale bei Lussinpicollo, Küstenld.]
   (5) Irmgard Cäcilie Helene, * Groß-Zauche 10. Okt. 1876. [Mülhausen i. E.]
   (6) Ingo Rudolf Friedrich Kuno Max, * Groß-Zauche 12. Nov. 1877, Dr. dent. surg., amerik. Zahnarzt (appr. 1902); ⚭ Berlin 17. Nov. 1905 mit — Ruth Wilmer, * Baltimore, Ver. St. v. A., 6. April 1878. [Berlin.]
   Sohn: Rudolph Ingo, * Berlin 4. Okt. 1906.
   (7) Konrad Rudolf Georg Fritz, * Groß-Zauche 2. Mai 1879, Kgl. preuß. Reg.-Assessor und Lt. der Res. des Feldart.-Rgts Nr. 20; ⚭ . . 12. Juli 1907 mit — Christine Freiin von Richthofen, * Soden 28. Juli 1881. [Düren, Rheinprov.]
   Kinder: a. Regina Christel Anna Barbara, * Groß-Rosen 16. Okt. 1909.
   b. Diether Conrad Rudolf Erich Heinz, * Cassel 8. Okt. 1910.
   2) † Friedrich Wilhelm Oswald Albert, * Schlaupp 5. März 1821, † Berlin 27. Sept. 1867, Kgl. preuß. Major in der GArt.-Brig.; ⚭ Berlin 18. Nov. 1850 mit Antonie Anna Marie Stephanie von Hanneken, * Trier 14. Dez. 1820, † Potsdam 6. Jan. 1897.
   Kinder: (1) Gertrud Ida Adelheid Mathilde Albertine, * Berlin 23. Sept. 1852, StiftsD. von Heiligengrabe. [Potsdam.]
   (2) Friedrich August Woldemar, * Berlin 24. Aug. 1854, Kgl. preuß. Gen.-Major und Kmdt von Glatz; ⚭ Mülverstedt 15. Sept. 1886 mit —

Johanne Pauline Anna Mathilde von Hopffgarten, * Mülverstedt 24. Dez. 1859.

Kinder: a. Woldemar Maximilian Friedrich, * Oldenburg 26. Juni 1887, Kgl. preuß. Lt. und Adj. im Inf.-Rgt Nr. 94. [Weimar.]

b. Anna Helene Emmy Johanna, * Oldenburg 16. Sept. 1888.

c. Mathilde Antonie Erica, * Oldenburg 20. Jan. 1890.

d. Gertrud Wilhelmine Christa, * Oldenburg 16. Dez. 1891.

e. Karl Friedrich Alexander, * Hameln a. d. W. 30. Dez. 1899.

(3) Gotthelf Friedrich Wilhelm, * Berlin 12. April 1859, Kgl. preuß. Oberstlt. a. D., RRr des Joh.-O.; ⚔ Berlin 21. Jan. 1888 mit — Lina Brendel, * Berlin 8. Jan. 1865. [Breslau.]

Sohn: Maximilian (Max) Friedrich Ernst Anton, * Berlin 14. Dez. 1888, stud. jur. [Berlin.]

3) † Kuno Friedrich Oswald Theodor, * Schlaupp 24. Dez. 1822, † Kadlau 25. Juli 1898, Kgl. preuß. Rittm. a. D., RRr des Joh.-O.; ⚔ Jeschütz 19. Juni 1849 mit Marie Eleonore Wilhelmine Henriette von Salisch und Stiebendorf, * Jeschütz 14. April 1824, † Kadlau 29. April 1889, Herrin auf Kadlau.

Kinder: (1) Paul Rudolf August Friedrich Arthur Kuno, * Haynau 20. Sept. 1850, Kgl. preuß. Gen.-Lt. und Kmdt von Metz; ⚔ Döbernitz, Kr. Delitzsch, 8. Okt. 1885 mit — Melanie Gfin von Strachwitz, * Potsdam 28. März 1861.

Kinder: a. Kuno Paul Adolf, * Flensburg 29. Juli 1886. [Leipzig.]

b. Marie Melanie Ida, * Schleswig 3. Sept. 1889.

c. Vera Wilma Katharina, * Schleswig 29. Okt. 1891.

(2) Egon Kuno, * Lüben 20. Mai 1853, Kgl. sächs. Lt. a. D. [Friedrichsrodung, Kr. Schweidnitz.]

(3) † Marianne Auguste Charlotte, * Lüben 17. Sept. 1855, † Massel bei Trebnitz, Schles., 15. Mai 1912.

(4) Ernst Kuno, * Breslau 23. Aug. 1857, Herr auf Trebus (1630 ha; seit April 1897), Kr. Rothenburg, Reg.-Bez. Liegnitz, Kgl. preuß. Rittm. a. D., EMr des Joh.-O.; ⚔ Neuhof 30. Sept. 1888 mit — Helene von Wietersheim, * Neuhof 1. Juli 1867. [Trebus bei Hähnichen.]

Kinder: a. Ernst Günther Kuno, * Lüben 2. Juni 1889, Kgl. preuß. Referendar. [Markliffa.]

b. Alfred Walter Eduard, * Lüben 26. März 1890, Kgl. preuß. Lt. im Drag.-Rgt Nr. 4. [Lüben.]

c. Annemarie Helene Katharine, * Lüben 14. März 1894.

d. Joachim Gustav Karl, * Neuhof 20. Febr. 1897.

e. Helene Gabriele Petronella, * Trebus 31. Mai 1899.

f. Christa Lina Anna Marie, * Trebus 16. Febr. 1902.

g. Bernd Ernst-Günther Karl Prudens, * Trebus 21. Mai 1904.

(5) Arthur Kuno, * Breslau 28. Febr. 1859, Kgl. preuß. Oberstlt. beim Stabe des Inf.-Rgts Nr. 97; ⚔ Erfurt 7. Sept. 1886 mit — Margarete von Tzschoppe, * Breslau 18. Nov. 1866. [Saarburg.]

Kinder: a. Isabella Agnes Magdalena Sylvia Eva Margarethe Marie Elisabeth, * Erfurt 5. März 1888.

b. Isabella Fanny Martha Melanie Eva Dorothea, * Hirschberg, Schles., 14. Jan. 1890.

c. Hildegard Edeltraut, * Jauer 24. Juli 1892.

d. Anna Margarethe Marieagnes, * Jauer 25. Nov. 1894.

e. Kuno Arthur Karl Friedrich, * Görlitz 19. Mai 1900.

(6) Katharine Cäcilie, * Ober-Tworsimirke 1. Dez. 1862. [Penkendorf, Kr. Schweidnitz.]

Gremp von Freudenstein.

Evangelisch. — Reichsadelsbestätigung mit dem Prädikat „von Freudenstein" (Fraidenstein) d. d. Augsburg 19. Aug. 1551; aufgenommen in die Reichsritterschaft in Schwaben, im Elsaß und am Mittelrhein (Kanton Schwarzwald-Ortenau; s. Jahrg. 1871, S. 230); französ. Anerkennung des Frhrnstandes d. d. Compiègne 6. Aug. 1773. — W.: In R. auf gr. Dreiberg ein g. Schwan mit einem g. Siegelring mit b. Stein im Schnabel. Auf dem gekr. H. mit r.-s. Decke die Schildfigur. — Erste Aufn. und ältere Genealogie im Jahrg. 1857; S. 261; geschichtl. Übersicht im Jahrg. 1858, S. 208.

† Johann Wolfgang Adam Freiherr Gremp von Freudenstein, * Bockenheim 31. Aug. 1746, † Mockhausen bei Köln . . 1803, Direktor der Burg Gelnhausen; ⚔ . . mit Isabelle Margarete Friederike von und zu Vercken, * Vercken, Rheinld, . ., † Gelnhausen . . .

Söhne: 1. † Christian Moritz, * Gelnhausen 4. Febr. 1776, † Homburg v. d. H. 15. April 1819, Ldgfl. hess. Chausseebaudirektor; ⚔ . . mit Emilie Freiin von Ebersberg gen. Weyhers, * Vercken 30. Mai 1786, † Homburg 6. März 1848.

Sohn: † Leopold Ernst Friedrich Wilhelm, * Homburg v. d. H. 20. Dez. 1819, † das. 1. Juni 1906, Ldgfl. hess. Kjkr, Kgl. preuß. Hptm. a. D.; ⚔ I) North Aston 20. Sept. 1849 mit Johanne Lydia Bowles, * North Aston, Oxfordshire, 24. Sept. 1820, † Homburg 7. Juni 1860; II) Brighton 29. Okt. 1861 mit Amalie Meyrick de Visme, * Brighton, England, 31. Mai 1814, † Homburg 5. Mai 1881; III) Cannstatt 4. Jan. 1883 mit Helene **Angelika** Emma verw. von Hermann, geb. Thewalt-Gürtler von Gürtelrein, * Wiesbaden 5. Dez. 1832 (kath.), † Erlebach bei Coburg 1. Juli 1907.

Sohn 1r Ehe: Ernst Friedrich Wolfgang Anton, * Homburg 19. März 1859, Kgl. preuß. Amtsger.-Rat a. D.; ⚔ Frankfurt a. M. 26. Nov. 1900 mit — Franziska Josefine Maria Freiin von Oechsner, * Brügge . . (kath.). [Homburg v. d. H.]

2. † Karl Ludwig Friedrich, * Gelnhausen 22. April 1786, † Burg-Gelnhausen 10. März 1853, Gutsbes. in Bockenheim, Kurfstl. hess. Rittm. a. D.; ⚔ I) Huchelhofen 11. Okt. 1812 mit Josephine von Braunfeld, * . ., † . . 1815; II) . . mit Dorothea May, * Hof Rebstock bei Frankfurt a. M. . ., † Burg-Gelnhausen . . 1868.

Kinder 2r Ehe: 1) † Heinrich Peter, * Bockenheim 30. Sept. 1818, † Gießen 31. Mai 1871, Ghzgl. hess. Univ.-Stallm.; ⚔ Kirchberg bei Gießen 29. Sept. 1847 mit Karoline Johanne Emilie Charlotte Gebhard, * . . 2. Aug. 1825, † Riedberg . . 1909.

Sohn: Adelbert Karl Johann Heinrich Ludwig Wilhelm, * Gießen 11. Sept. 1859, Kgl. preuß. Lt. a. D. [. . .]

2) † Karl Maximilian, * Bockenheim 25. Okt. 1819, † Eschenberg 3. Dez. 1876, OFörster; ⚔ . . 10. Sept. 1865 mit Wilhelmine Henriette Kohlstaedt, * Hofgeismar 14. Dez. 1827, † das. 7. März 1903.

Kinder: (1) Dorothea, * Hofgeismar 8. April 186 . . [. . .]

(2) Josephine, * Eschenberg 13. Juni 1867; ⚔ Hofgeismar 21. Jan. 1899 mit C. H. Heisterhagen. [Cassel.]

(3) † Heinrich Peter, * Eschenberg 5. Dez. 1869, † Bautzen 21. März 1907, OLt. im Ghzgl. mecklenb. Jägerbat. Nr. 14, kmdt bei der Gew.-Prüfungskomm.; ⚔ Berlin 31. Jan. 1899 mit — Augusta (Asta) Brückmann, * Aumühle (Friedrichsruh) 4. Dez. 1881 (wiederverm. Berlin 8. Febr. 1910 mit Dr. jur. Adalbert Frhrn von Lanna, K. K. Min.-Sekr. a. D., Chef der Firma A. Lanna [Bubenč bei Prag]).

3) Georg Christian, * Burg-Gelnhausen 7. Mai 1829. [. ., VSt. von NAm.]

4) Ludwig, * Burg-Gelnhausen 22. Juli 1831; ✕ . . Sept. 1858 mit — Elise Coglino, * . . . [Maries, Staat Missouri, NAm.]
Sohn: Klemens, * . . 5. Okt. 1859. [. . .]
5) Josephine, * Burg-Gelnhausen 27. Dez. 1832; ✕ das. 9. Okt. 1855 mit Heinrich Röder. [Gelnhausen.]

Grenus.

Reformiert. — Rittermäßiger Reichsadelsstand nebst Wappenbesserung d. d. Brüssel 4. Nov. 1553; spanisch-niederländ. Bestätigung d. d. Gent 7. Juli 1559; Reichsfrhr. nebst abermaliger Wappenbesserung d. d. Wien 23. Juli 1806; belgische Bestätigung d. d. Brüssel 14. Dez. 1853 (s. Jahrg. 1876, S. 250). — W.: Durch einen mit 3 g. Sporenrädchen bel. b. Balken get. Oben in B. auf 3 g. Hügeln je eine g. Kornähre, unten in S. eine r.-bez. r. Schlange. Auf dem gekr. H. mit b.-g. Decke die Schlange wachs. mit den 3 Ähren auf dem Kopf, zw. einem offenen s. Flug. Wahlspruch: O Deus nos vides granosos. — Erste Aufn. und geschichtl. Übersicht im Jahrg. 1856, S. 244.

Viktor Adelbert Edmund Freiherr von Grenus, * Bern 11. Dez. 1864, Gutsbes. in Gümligen bei Bern; ✕ Bern 14. Mai 1890 mit — Adine Rosa Emilie Bridel, * Biel 3. Nov. 1866.
Söhne: 1. Gustav Viktor Edmund, * Bern 5. März 1891. [. . .]
2. Karl Gustav, * Bern 9. Jan. 1894.
3. Paul Louis René, * Bern 10. Nov. 1897.

Griesinger.

Evangelisch. — Württemb. Adel und Frhr. d. d. Stuttgart 24. Febr. 1893. — W.: In B. ein von R. über S. geschr. Balken. Auf dem gekr. H. mit b.-s. Decke 2 b. Büffelhörner mit r.-s. get. Binde. — Erste Aufn. und Näheres über die Standeserhebung im Jahrg. 1895, S. 320.

† Julius Albert Freiherr von Griesinger, * Stuttgart 28. Sept. 1836, † das. 1. April 1899, Dr. jur., Kgl. württemb. WGRat, Kabinettschef und Vors. des OHofrats; ✕ Stuttgart 27. Okt. 1862 mit — Marie Pauline Autenrieth, * Ludwigsburg 6. Okt. 1842. [Stuttgart.]
Kinder: 1. Julius Adolf, * Stuttgart 25. Aug. 1863, Dr. jur., Kgl. württemb. Khr, Kais. deutscher WLeg.-Rat und a. o. G. u. b. M. in Belgrad; ✕ I) Wien 4. April 1905 mit Luise Malwine Karoline Sophie Grübl, * Wien 26. Juni 1884, † Semmering bei Wien 24. April 1909; II) Wien 28. Juni 1911 mit — Ilona Freiin von Offermann, * Budapest 11. Febr. 1887.
2. Alice Pauline, * Stuttgart 16. Mai 1866; ✕ das. 3. Mai 1892 mit Eugen von Dorrer, Kgl. württemb. Gen.-Major und Kmdr der 26. Feldart.-Brig. (1. Kgl. württemb.), Gen. à l. s. Sr. M. des Königs. [Ludwigsburg.]

Grießenbeck von Grießenbach, 1912, Grimschitz, 1912, resp. 1902.

Groll.

Katholisch. — Württemb. Frhr. d. d. . . 15. Juni 1880. — W.: In R. ein s. Schrägrechtsbalken, begl. von je einer s. Lilie. Frhrnkr. Auf dem gekr. H. mit r.-s. Decke ein wachs., r.-bez. s. Steinbock. — Erste Aufn. 1882; Näheres über die Standeserhebung im Jahrg. 1884, S. 299.

† Karl Wilhelm Joseph Gottfried Freiherr von Groll, * Stuttgart 16. April 1831, † das. 29. Mai 1887, Kgl. württemb. Oberst z. D., Flügeladj.; ⚔ . . 22. Juli 1856 mit Lucretia Freiin von Ulm zu Erbach, * . . 11. Mai 1834, † Terlan, Südtirol, 3. Dez. 1889.

Kinder: 1. Amélie Maximiliana Philippine, * Ulm 6. Mai 1857, im O. vom heil. Herzen Jesu. [. . .]

2. Karl Joseph Maximilian Maria, * Erbach 8. Sept. 1860, Kgl. württemb. Major z. D., Bez.-Off. beim Ldw.-Bez. Eßlingen; ⚔ . . Nov. 1883 mit — Karola Emilie Julie Justine Luise von Kauffmann, * Stuttgart 6. Febr. 1853 (evang.).

   Söhne: 1) Götz Karl Maximilian Joseph Maria, * . . 1884, Kgl. württemb. Lt. der Res. des Inf.-Rgts Nr. 180. [. . .]

   2) Karl Maximilian Aloysius Maria, * . . Jan. 1886, Kgl. württemb. Lt. der Res. des Inf.-Rgts Nr. 180. [. . .]

3. Lucretia Mauritia Klementine, * Ulm 24. Sept. 1866, im O. vom heil. Herzen Jesu. [. . .]

Groote.

Katholisch. — Patrizier von Brügge; Reichsfrhr. und Wappenbesserung d. d. Linz 13. Nov. 1613 (für Alexander de Groote, Rr, Kais. OZeugm. und Obersten, auch Hzgl. bayer. Rat, und dessen Bruder Adrian, Herrn auf Poxau und Irlbach); Hzgl. bayer. Ausschreibung (Anerkennung) des Frhrnstandes d. d. . . 14. Sept. 1614; belg. Anerkennung des Frhrnstandes d. d. Brüssel 29. März 1903. — W. (1613): Gev.; 1 und 4 in B. ein mit einer schw. Jakobsmuschel bel. g. Balken, begl. oben von 3 g. Schellen, unten von 2 g. Merletten; 2 und 3 in Schw. einw. ein r.-bez., g.-gekr. g. Löwe. 2 gekr. H. Auf dem rechten mit schw.-g. Decke eine g. Merlette; auf dem linken mit b.-g. Decke ein wachs. g. Löwe. — Erste Aufn. 1905.

† Karl Freiherr von Groote, * Brüssel 3. Dez. 1825, † Jokohama 16. Sept. 1884, Kgl. belg. a. o. G. u. b. M.; ⚔ Brüssel 5. Juli 1855 mit Melanie Adele Stuckens, * Brüssel 4. April 1831, † Stevoort 30. März 1909.

Kinder: 1. Paul Adolf, * Brüssel 4. Febr. 1862, Kgl. belg. a. o. G. u. b. M. in Bern; ⚔ Konstantinopel 30. Nov. 1895 mit — Clara Patience Sarah Singleton of Mell, * London 21. Juni 1866.

   Kinder: 1) Marie Therese Péra Clara, * Hawley Blackwater, Hampshire, Engl., 30. Sept. 1896.

   2) Yvonne Bertha Jeanne, * Hawley Blackwater 17. Febr. 1904.

   3) Alexander Paul, * Brüssel 12. Juli 1906.

2. Bertha Stephanie, * Brüssel 12. März 1864; ⚔ das. 29. Okt. 1885 mit Wilhelm Frhrn von Schoen, Kais. deutschem WGRat und a. o. u. bev. Botsch. in Paris.

3. Annaïde Yvonne Marie, * Brüssel 8. Juni 1866; ⚔ I) Brüssel 11. Juli 1887 mit Karl Palmers, † . . 9. Febr. 1908, Bürgerm. von Stevoort; II) Stevoort 1. Febr. 1909 mit Albert Palmers, Bürgerm. von Stevoort, Mitgl. des belg. Abg.-Hauses.

4. Jeanne Elisabeth, * Jokohama 21. Dez. 1874; ⚔ Berchtesgaden 29. Sept. 1900 mit Walther Frhrn von Seckendorff, Kgl. bayer. Km. und Lt. der Res. des 1. Ul.-Rgts. [Schloß Unternzenn, Bayern.]

Groß *.

Evangelisch. — Aus Zürich stammendes Geschlecht (in der Schweiz erloschen); regimentsfähiges Geschlecht von Bern (daselbst seit 1637 verbürgert); führt seit dem Großratsbeschluß der Republik Bern von 1783 das Prädikat „von" vor seinem Namen. — Österr.-niederländ. Baron nach der Primogenitur d. d. Wien 10. April 1783. — W.: In B. ein r. Sparren, begl. oben von je einem g. Stern und unten von einer gestügelten g. Kugel, überhöht von einem aufger. g. Anker. 9perl. Krone (niederl. Baronkr.). — Erste Aufn. und geschichtl. Übersicht im Jahrg. 1875, S. 246.

† Rudolf Gabriel Baron von Groß, * Weimar 28. Okt. 1822, † das. 15. Sept. 1907, Dr. jur. und Dr. med., Ghzgl. sächs. Khr. WGRat und Staatsmin. a. D.; ⚔ I) . . mit Gabriele Freiin von Staff-Reitzenstein, * . . (gesch. . .); II) Eisenach 18. Jan. 1869 mit Agnes verw. von Gontard, geb. von Kracht, * . . 27. Juli 1831, † Weimar 20. Okt. 1873; III) Weimar 12. Febr. 1876 mit — Anna Helene Nicolai, * Riga 17. März 1838. [Weimar.]

Kinder 2r Ehe: 1. Magdalene Agnes Amalie Melanie Irmina Gabriele von Groß, * Eisenach 16. Okt. 1869; ⚔ Weimar 9. Okt. 1893 mit Hans Frhrn von und zu der Tann-Rathsamhausen, Hzgl. anhalt. Hofjägerm., Ghzgl. sächs. Khrn. [Darmstadt.]

2. Siegfried Wilhelm Gabriel Baron von Groß, * Eisenach 11. Nov. 1870, Ghzgl. sächs. Khr und Bez.-Direktor in Dermbach, Kgl. preuß. Hptm. der Res. des GSchützenbat., EKr des Joh.-O.; ⚔ Eisenach 22. Mai 1911 mit — Hanna Ziegler, * Eisenach 20. Sept. 1874.

Sohn: Rudolf Maximilian Carl Friedrich Armand Gabriel von Groß, * Dermbach 4. Febr. 1912.

Groß von Trockau, 1912.

Großschedel.

Katholisch. — Erbländ.-österr. Wappenbrief d. d. Augsburg 24. Mai 1566 (vom Kaiser Maximilian II.); Reichsadel mit Wappenbesserung d. d. Prag 1. Dez. 1584; Reichsadelsbestätigung mit Wappenvermehrung (Perkhausen) d. d. Regensburg 27. Febr. 1623; kurbayer. Frhr. d. d. München 31. Jan. 1691 (für Franz von Großschedel, Herrn auf Perkhausen und Aigelsbach); immatrikuliert im Kgr. Bayern bei der Frhrnklasse 15. Febr. 1813. — W. (1691): Gev.; 1 und 4 von S. und B. gesp., darin 2 Büffelhörner in gew. Farben; 2 und 3 von Schw. und G. gev., im schw. Platz ein g. Balken. 2 gekr. H. Auf dem rechten mit b.-s. Decke 2 Büffelhörner in den Farben wie im Schild; auf dem linken H. mit schw.-g. Decke ein offener get. Flug in den Farben von 2 und 3. — Erste Aufn. und geschichtl. Übersicht im Jahrg. 1854, S. 195.

† Christian Freiherr von Großschedel zu Berghausen und Aigelsbach, * . . 26. Juni 1786, † Bayreuth 22. März 1856, Kgl. bayer. Km. und Gen.-Major a. D.; ⚔ . . 6. Febr. 1815 mit Bernhardine von Brand, * Lipke 17. Aug. 1790, † Würzburg 23. Jan. 1864.

Söhne: 1. † Ludwig, * . . 22. Jan. 1817, † Germersheim 26. März 1862, Kgl. bayer. Hptm. im 13. Inf.-Rgt; ⚔ Kronach 12. Mai 1852 mit Elise Heldrich, * Marktl . ., † München 14. März 1896.

Töchter: 1) Bernhardine, * Bayreuth 16. Sept. 1854. [Stockach, Baden.] 2) Henriette, * Bayreuth 11. Sept. 1859; ⚔ . . 1. Sept. 1880 mit Dimitri Christodullo Finiti. [Ismail.]

2. † Karl, * . . 10. Mai 1827, † Aschaffenburg 1. Juni 1906, Kgl. bayer. Oberst a. D.; ⚔ I) . . 6. Febr. 1851 mit Klementine Freiin und Edler Herrin von Kotzau, * . . 12. März 1833, † . . 14. Juni 1860; II) Miedelheim 14. Jan. 1878 mit — Julie Remler, * . . . [Aschaffenburg.]
Töchter 1r Ehe: 1) Aline Wilhelmine Friederike, * . . 14. Juli 1853; ⚔ Metz 27. Sept. 1877 mit Konstantin Köcher, Kgl. preuß. Major. [. . .]
2) Josephine Pauline Emilie Bernhardine, * . . 13. April 1855; ⚔ Metz 10. Mai 1875 mit Heinrich Honig, Kgl. preuß. Rittm. [. . .]

Brüder.

1. † Andreas Nikolaus Petrus, * Tholey, Rheinprov., 20. Febr. 1794, † München 23. April 1872, Kgl. bayer. Hptm. à l. s.; ⚔ I) München 25. Mai 1829 mit Wilhelmine Angelika Peregrina Aloysia Edler Mayer von Mayerfels, * St. Wilten bei Innsbruck 30. Mai 1807, † München 14. Sept. 1841; II) München 25. Aug. 1842 mit Henriette Maria Helene Edler von Weling, * Bamberg 28. Juni 1817, † München 19. Jan. 1872.
Kinder 1r Ehe: 1) † Bernhard Christian Andreas Marquard, * München 9. Juni 1834, † das. 29. Okt. 1897, Kgl. bayer. Forstm. a. D.; ⚔ München . . mit — Marie Wild, * Schongau 4. Juli 1845. [. . .]
Kinder: (1) Marie Elisabeth, * München 11. Sept. 1871; ⚔ Pasing 16. Mai 1900 mit Friedrich von Hötzendorff, Kgl. bayer. Förster in Ettenbeuren.
(2) Eduard Bernhard Andreas, * Schellenberg bei Berchtesgaden 17. Jan. 1880, Kgl. bayer. Olt. im 8. Inf.-Rgt, kmdt nach Preußen zur Gew.-Prüfungskomm. in Spandau; ⚔ Berlin 9. März 1911 mit — Senta Minna Sophie Emmy Bornemann, * Wiesbaden 2. Nov. 1886.
Tochter: Miriam Senta Hilde Elisabeth, * München 7. Nov. 1911.
2) Pauline Klara Bernhardine, * München 29. Juni 1837 (altkath.); ⚔ München 17. Aug. 1867 mit Eduard Ritter von Henzler, Edlem von Lehnensburg (altkath.), † München 18. März 1892, Kgl. bayer. Hptm. a. D. [München.]
2. † Joseph, * . . 4. Juni 1800, † München 17. Jan. 1872, Kgl. bayer. Km. und Gen.-Major, PLt. der Kgl. Leibgarde der Hartschiere; ⚔ . . 30. Aug. 1843 mit Auguste von Weling, * . ., † . . 25. Sept. 1848.
Tochter: Marie Henriette Luise, * . . 17. Sept. 1848; ⚔ . . mit . . Ritter von Waagen, † . . 26. Dez. 1906, Kgl. bayer. Gen.-Lt. [München.]

Grote, Grotthuß (Grotthusen), 1912.

Gruben.

Katholisch. — Früher in Westfalen vorkommendes Adelsgeschlecht. — Preuß. Adelsanerkennung laut Min.-Reskr. vom 23. Mai 1829 (für Ignaz Wilhelm Marcellin von Gruben, Ldger.-Assessor in Düsseldorf); österr. Frhr. d. d. . . 1. Aug. 1867 (Diplom d. d. Wien 15. Nov. 1873 für Franz Joseph, s. unten); immatrikuliert im Kgr. Bayern bei der Frhrnklasse 22. Jan. 1905. — W.: Get.; oben in G. 2 r. Pfähle, in jedem Feld eine 5blätt., g.-besamte r. Rose; unten in R. 2 mit den Sachsen ausw.-gek. s. Flügel. Frhrnkr. und 2 gekr. H. Auf dem rechten mit r.-g. Decke eine g.-besamte r. Rose zw. 2 schw. Reiherfedern; auf dem linken H. mit r.-s. Decke ein wachs. g. Löwe zw. einem offenen s. Flug. Wahlspruch: Ex fide fidelitas. — Erste Aufn. und geschichtl. Übersicht im Jahrg. 1876, S. 254.

† Franz Joseph Freiherr von Gruben, * Düsseldorf 13. Febr. 1829, † Re-

gensburg 23. Okt. 1888, Dr. jur., Chef der Fstl. thurn und taxisschen Gesamtverwaltung; ⚔ Dreiß 4. Sept. 1858 mit Maria Freiin von Linde, * Darmstadt 4. Nov. 1837, † Regensburg 28. Juli 1902.

Kinder: 1. Franz Joseph Maria Ignaz Justin, * Regensburg 8. Dez. 1859, Kgl. bayer. Lbger.-Direktor in München; ⚔ .. 14. Juli 1910 mit — Katharina Kalb, * ...

2. Maria Anna Henriette Apollonia Dorothea Walpurga, * Regensburg 28. Mai 1862. [Regensburg.]

3. Wilhelmine Henriette Katharina Josephine Maria, * Regensburg 19. Febr. 1870; ⚔ das. 25. April 1900 mit Karl Frhrn von Vogelsang, K. u. K. Major im Drag.-Rgt Nr. 4. [Enns.]

4. Ignaz Maria Florin, * Regensburg 13. Okt. 1872, als Pater Wolfgang im Kloster St. Bonifaz in München.

5. Mathilde Maria Anna Katharina, * Regensburg 27. Juli 1876. [Regensburg.]

Gruben.

Im Mannesstamme erloschen.

Katholisch. — Reichsadel mit dem Prädikat „von" d. d. Wien 15. Juni 1776; Reichsfrhr. d. d. Wien 8. März 1805 (s. Jahrg. 1878, S. 250); immatrikuliert im Kgr. Bayern bei der Frhrnklasse 4. Sept. 1815. — W. (1805): Zweimal gesp. und get. (6 Felder) mit schw.-bort. s. Herzschild, darin ein zweischw. schw. Löwe, mit einer 4blättr. r. Rose in den Pranken. 1 in G. ein ovaler b. Handspiegel; 2 in B. ein g. Schräglinksstrom, begl. im rechten Obereck von einem g. Stern; 3 und 5 in G. eine 4blättr. r. Rose; 4 in B. 3 (2, 1) 5blättr. g. Rosen; 6 in B. 3 von rechts nach links aufsteigende g. Felsen, begl. im rechten Obereck von einem g. Stern. Frhrnkr. und 3 gekr. H. Auf dem rechten mit r.-g. Decke eine 4blättr. r. Rose zw. 2 g. Büffelhörnern; auf dem mittl. mit schw.-s. Decke der Löwe des Herzschildes wachs.; auf dem linken H. mit b.-g. Decke ein g. Stern zw. einem geschl. b. Flug. Schildhalter: 2 schw. Löwen. — Erste Aufn. 1864; geschichtl. Übersicht im Jahrg. 1865, S. 343.

† Ignaz Wilhelm Freiherr von Gruben, * Regensburg 9. März 1835, † München 11. Febr. 1893; ⚔ München 20. Dez. 1866 mit Johanna Gfin Basselet de La-Rosée, * Aschaffenburg 12. Mai 1834, † München 28. Juli 1912.

Töchter: 1. Augusta Berta Maria, * München 6. Okt. 1867. [München.]

2. Anna Mathilde Pauline, * München 29. Juni 1869; ⚔ das. 16. März 1898 mit Heinrich Gebhardt, † München 22. Dez. 1899, Kunstmaler. [München.]

Grünau.

Evangelisch. — Bad. Adel und Frhr. unter dem Namen „Grünau" d. d. Karlsruhe 1. Juni 1870. — W.: Von B. und S. gev. mit g. Herzschild, darin 3 s. Rosen. G.-gekr. H. mit b.-s. Decke. — Erste Aufn. 1889.

† Bertha Philippine Emma Freifrau von Grünau, geb. Hagen, * Rostock 26. März 1845, † Seeburg bei Luzern 21. Aug. 1895; ⚔ in morg. Ehe Paris 25. Mai 1870 mit Wilhelm Paul Ludwig Fstn und Herrn zu Löwenstein-Wertheim-Freudenberg, * Stuttgart 19. März 1817, † Karlsruhe 10. März 1887.

Söhne, Freiherren von Grünau: 1. Curt Otto Werner, * Kreuzwertheim 10. Febr. 1871, Kais. deutscher Leg.-Rat, CRr des Joh.-O. [Berlin.]

2. Werner Ernst Otto Gustav, * Karlsruhe 9. Okt. 1874, Dr. jur., Ghzgl.

bad. Kjkr, Kais. deutscher Leg.-Rat, Hilfsarbeiter im Ausw. Amt; ⚔ St. Margarets 21. Mai 1904 mit — Elisabeth Emilie Emma Haag, * Karlsruhe 12. Febr. 1883. [Berlin.]
Kinder: 1) Wilhelmine Elisabeth Pauline Gabriele Mathilde Eleonore Bertha, * Chatou, Dpt. Seine-et-Oise, 1. Aug. 1906.
2) Ernst Werner Hugo Albrecht Maximilian Curt, * Berlin 11. Jan. 1910.

(Diepenbroick-) Grüter, 1912.

Grunelius.

Evangelisch. — Bayer. Adel und Frhr. d. d. . . 3. Sept. (Diplom d. d. München 9. Okt., immatrikuliert 8. Nov.) 1883. — Besitz: Das 1895 gestiftete Fideikommiß Ober-Lauringen, Amtsger. Hofheim, mit Rothhof, Lindleshof und Unterhof, Amtsger. Königshofen, UFranken. — W.: In R. auf g. Dreiberg eine g. Palme. Auf dem gekr. H. mit r.-g. Decke ein im Ellenbogen gekrümmter, nackter r. Arm, in der Hand einen g. Palmzweig haltend. — Erste Aufn. 1885; Näheres über die Standeserhebung im Jahrg. 1887, S. 344. S. auch den gleichnamigen Artikel im Gothaischen Genealog. Taschenbuch der Briefadeligen Häuser, Bd. I, 1907.

Karl Georg Freiherr von Grunelius, * Frankfurt a. M. 20. Juni 1836, Herr auf Ober-Lauringen c. p.; ⚔ I) Frankfurt a. M. 28. Aug. 1860 mit Anna Bertha von Heyder, * Frankfurt a. M. 28. Juli 1842, † Ober-Lauringen 19. Nov. 1881; II) Heidelberg 17. Dez. 1884 mit — Helene Freiin Schilling von Canstatt, * Karlsruhe 15. Febr. 1857. [Freiburg i. Br.]
Kinder: a) 1r Ehe: 1. Georg Karl Moritz, * Rothhof 5. Juni 1862, 1. Fkherr, Kgl. bayer. Rittm. der Ref. a. D.; ⚔ Frankenberg 16. Febr. 1895 mit — Gisella Freiin von Poellnitz, * Roßbach 12. Juli 1863. [Ober-Lauringen bei Schweinfurt.]
2. Johann Georg Ernst, * Rothhof 13. Sept. 1864, Kgl. bayer. Km., GLeg.-Rat und a. o. G. u. b. M. in St. Petersburg; ⚔ Eisenbach 6. Nov. 1900 mit — Anna Gfin von Bernstorff, * Ludwigslust 5. Juni 1871, ED. des Kgl. bayer. Theresien-O.
3. Ida, * Rothhof 20. Okt. 1866; ⚔ Baden-Baden 2. Aug. 1894 mit Alhard Andreae. [Frankfurt a. M.]
4. Georg Adolf, * Rothhof 8. Jan. 1870, Herr auf Pfaffendorf bei Pfarrweißbach, UFranken, Dr. phil.; ⚔ Osterstein bei Gera 8. Mai 1901 mit — Agnes Elisabeth Rivalier Freiin von Meysenbug, * Detmold 8. April 1876. [Pfaffendorf.]
Sohn: Georg Karl Jost, * Pfaffendorf 11. Juli 1908.
5. Elisabeth Luise Bertha, * Ober-Lauringen 17. Okt. 1881.
— b) 2r Ehe: 6. Eduard Hermann Max Rudolf, * Ober-Lauringen 2. Jan. 1886. [. . .]
7. Esperanza Luise Bertha Ottilie Olga, * Baden-Baden 21. Nov. 1888.

Gruttschreiber.

Katholisch. — Wappenbrief mit Lehenartikel d. d. Neustadt am Erichtage (15. Febr.) 1453 (für die Brüder Mattes Grotzenschreiber, Bürgerm. von Liegnitz, und Johann Grotzenschreiber); alter Reichsfrhr. mit dem Prädikat „Edler Herr von Czopken-

dorf" nebst Wappenbesserung d. d. Wien 4. Juli 1696; böhm. Bestätigung d. d. Wien 18. Aug. 1698. — Erste Aufn., Beschreibung des Wappens, geschichtl. Übersicht und Stammreihe im Jahrg. 1861, S. 236; Ergänzung dazu im Jahrg. 1862, S. 322.

(S. Jahrg. 1905, S. 261; neuere Nachrichten fehlen.)

Gudenau (Vorst von Gudenau; blüht im Mannesstamme im Gräfl. Hause „Mirbach-Harff" fort; **s. Taschenbuch der Gräfl. Häuser).**

Gudenus.

Katholisch. — Rittermäßiger Reichsadel mit dem Ehrenwort „von" d. d. Wien 5. März 1668 (für die Brüder Dr. jur. utr. Johann Christoph Gudenus, Kurfstl. mainzischen Rat und Hofger.-Assessor — A. —, Johann Daniel, Urban Ferdinand — B. — und Johann Mauriz Bodo). — W.: Gev. mit b. Herzschild, darin auf gr. Boden ein Geharnischter in langem g. Rock, in der Rechten einen Palmzweig, in der Linken ein g.-gekr. Kreuz haltend. 1 und 4 in S. 4 r. Schrägrechtsbalken; 2 und 3 von S. und Schw. get., darin auf Felsen ein gezinnter Turm mit vergittertem Fenster und Tor in gew. Farben. Frhrnkr. und 3 gekr. H. Auf dem rechten mit r.-s. Decke ein offener, wie 1 und 4 bez. Flug; auf dem mittl. der Geharnischte wachs. und auf dem linken H. mit schw.-g. Decke der Turm zw. 2 von G. und Schw. verw. get. Büffelhörnern. Schildhalter: Rechts ein g.-gekr. und -bew. schw. Adler, links ein zweischw., gekr. g. Löwe. — Erste Aufn. und geschichtl. Notiz im Jahrg. 1848, S. 140.

A. Haus in Niederösterreich.

Stifter: Johann Christoph, * 1632, † 1705 (s. oben). — Reichsritterstand als „Edler Herr von Gudenus" nebst Wappenbestätigung d. d. Lazenburg 7. Mai 1696 (für Johann Christoph von Gudenus, Kurfstl. mainz. GRat und Residenten am Kais. Hofe in Wien); Reichsfrhr. 20. Sept. 1696 (für denselben, das Diplom kam jedoch nicht zur Ausfertigung); ungar. Indigenat d. d. Wien 4. April 1730 (für des vorgen. Johann Christoph vier Söhne: Christoph Rudolf, Philipp Ferdinand, Johann Albert und Anton Franz).

(S. Taschenbuch der Gräfl. Häuser.)

B. Haus in Steiermark.

Stifter: Urban Ferdinand, * 1634, † 1698 (s. oben). — Erbländ.-österr. Ausdehnung des Frhrnstandes auf des Urban Ferdinand Sohn Valentin Ferdinand von Gudenus und dessen Brüders- und Adoptivsöhne: Philipp Franz und Valentin Ferdinand Joseph d. d. Wien 11. Jan. 1732, desgl. für das Reich d. d. Wien 22. Mai 1732, ferner desgl. d. d. München 7. Jan. 1745 (vom Kaiser Karl VII.) und schließlich d. d. Wien 11. Jan. 1746 (vom Kaiser Franz I.).

† Ferdinand Sigmund Valentin Freiherr von Gudenus, * Mainz 28. Nov. 1755, † Graz 9. Okt. 1825, Herr auf Thannhausen, Sturmberg, Fladniz und Rattmannsdorf, K. K. Km.; ⚔ Reichmannsdorf 23. Jan. 1788 mit Sophia Freiin von Schrottenberg, * Bamberg 15. Mai 1756, † Graz 20. April 1839, StkrD.

Söhne: 1. † Michael Anton, * Umpfenbach, Bayern, 29. Sept. 1792, † Graz 19. Okt. 1872, K. u. K. Km. und Okt. a. D.; ⚔ Jormannsdorf 28. Aug. 1830 mit Aloysia Gfin Batthyány von Németújvar, * Jormannsdorf 2. Dez. 1798, † Graz 18. März 1840, StkrD.

Söhne: 1) Joseph Ernst, * Schloß Külml, Steierm., 12. Jan. 1832; ⚔ Wern-

berg 13. April 1869 mit — Kamilla Gfin von Wagensperg, * Wernberg, Kärnten, 20. Juli 1842. [Graz.]
Sohn: Adolf Anton Joseph, * Graz 22. Sept. 1874, K. u. K. Km. und Hptm. im 1. Rgt der Tiroler Kaiserjäger. [Innsbruck.]

2) Hugo Franz Xaver, * Schloß Külml 23. Febr. 1833, Herr auf Gád (4160 Joch), Kom. Torontal, K. u. K. Km., Päpstl. Geh.-Km. di spada e cappa; ⚔ Csávos 18. Aug. 1860 mit — Charlotte Anna Klothilde Csávossy de Csávos et Bobda, * Szárcsa, Banat, 6. Juli 1842. [Gád.]
Kinder: (1) Agathe Fanny Klothilde, * Gád 1. Juni 1861; ⚔ das. 7. Okt. 1890 mit Heinrich Himmel von Agisburg, K. u. K. Gen.-Major i. R. [Brixen.]
(2) Hugo Anton Ignaz, * Gád 14. Okt. 1862, K. u. K. OLt. a. D. [Budapest.]
(3) Béla Joseph, * Gád 26. Okt. 1863 [. . .]; ⚔ Linz 25. Jan. 1887 mit Maria (Vinka) Gfin von Waldstein-Wartenberg, * Budislau 3. April 1864 (gerichtl. gesch. . . [. . .]).
Sohn: Béla Maria Anton Joseph Ernst Hugo, * Csávos 13. Sept. 1887. [. . .]
(4) Gisela Maria Josephine, * Gád 31. März 1865; ⚔ Graz 2. März 1889 mit Wolfgang Gfn von Walterskirchen zu Wolfsthal, K. u. K. Km. [Kemmelbach, NÖsterr.]
(5) Ernö Rudolf Aladár, * Gád 20. Mai 1866; ⚔ Absam, Tirol, 25. Okt. 1892 mit — Franziska Freiin von Spiegelfeld, * Linz 29. April 1866. [Tata-Tóváros, Kom. Komorn.]
Kinder: a. Joseph Maria Aloysius Franz Xaver, * Pußta-Greda im Banate 18. Juli 1893.
b. Imre Arthur Maria Aloysius, * Szécsénfalva 4. Juli 1894.
c. Tari Marie Josephine, * Szécsénfalva 20. März 1901.
(6) Géza-Anton Edmund, * Gád 20. Juli 1867, K. u. K. OLt. a. D.; ⚔ Budapest 26. Mai 1897 mit — Marie Gfin Kornis von Göncz-Ruszka, * Szerep 2. Dez. 1878. [Kis-Velencze, Ungarn.]
Kinder: a. Maria Josepha Antonia, * Innsbruck 11. März 1898.
b. Aloysia Maria Josepha, * Innsbruck 24. Juli 1899.
c. Carla Maria Josepha, * Graz 3. Jan. 1902.
d. Geza Maria Joseph Anton, * Semmering 25. Juni 1905.
(7) Erwin Oskar Ignaz, * Gád 7. März 1870, Theol.-Prof., Konsistorialrat in Székes-Fejérvár (Stuhlweißenburg).
(8) Klaudine Maria Beata, * Gád 25. April 1871; ⚔ I) Budapest 30. April 1894 mit Rudolf Gfn Chotek von Chotkowa und Wognin, † Gád 1. Okt. 1894, Fkherrn auf Jeniowes ꝛc., K. u. K. Km.; II) Wien 17. Sept. 1901 mit Dr. jur. Emil von Rajakovics, K. K. OBez.-Komm. und n. a. OLt. im Ldw.-Ul.-Rgt Nr. 6. [Graz.]
(9) Marie Fanny Charlotte, * Gád 20. Jan. 1873; ⚔ Innsbruck 22. Nov. 1897 mit Hermann Frhrn von Tinti, Päpstl. Geh.-Km. di spada e cappa. [Schloß Innernstein, OÖsterr.]
(10) Natalie Therese Marie, * Gád 12. März 1876; ⚔ Graz 24. Juni 1911 mit Fritz Malburg, K. u. K. Rittm. im Drag.-Rgt Nr. 15. [Wiener-Neustadt.]
(11) Angela Maria Immakulata Fanny Aloysia, * Gád 5. März 1881, Klosterfrau bei den unbesch. Karmeliterinnen in Graz.

2. † Gordian Heinrich, * Bamberg 10. Mai 1798, † Thannhausen 21. April 1894, Herr auf Thannhausen, Külml, Warenegg und Fronsperg, K. u. K. Km. und OLt. a. D.; ⚔ Guttenstein 22. Juli 1832 mit Christiane Gfin Hoyos, * Stolz 13. Aug. 1809, † Thannhausen 24. Febr. 1884, StkrD.
Kinder: 1) Ernst Ferdinand, * Horn 8. Sept. 1833, Herr auf Thann-

hausen, Külml, Warenegg und Fronsperg, Steierm., K. u. K. Km.; ⚔ Prag 31. Jan. 1866 mit Anna Gfin von Schönborn, * Dlažkovic 20. Juni 1845, † Wien 16. Nov. 1909, StkrD. (s. Goth. Hofkalender, II. Abt.). [Thannhausen bei Weiz, Steierm.]

Kinder: (1) Gordian Maria Ernst Ambrosius Erwein Johannes Nepomucenus, * Thannhausen 7. Dez. 1866, K. u. K. Km. und Rittm. der Ref. des Drag.-Rgts Nr. 1; ⚔ Prag 12. Juni 1900 mit — Rosa Prżsin von Lobkowitz, * Prag 24. Dez. 1867. [Thannhausen, Steierm.]

(2) Erwein Maria Ernst, * Thannhausen 14. Sept. 1869, K. u. K. Km. und Leg.-Rat bei der Gesandtsch. im Haag.

(3) Maria Christine Johanna Nepomucena Hyacintha Karolina Anna, * Lukawitz, Böhmen, 16. Aug. 1870, StkrD.; ⚔ Prag 2. Okt. 1895 mit Karl Gfn und Edlem Herrn von und zu Eltz, K. u. K. Km. und Sektionsrat im Min. des Innern. [Wien.]

(4) Theresia Maria Christiane Johanna Eutropia, * Thannhausen 14. Dez. 1871, ED. des adel. Damenstifts in Innsbruck.

(5) Maria Wilhelmine Anna Johanna, * Thannhausen 15. Sept. 1873; ⚔ Graz 18. Sept. 1900 mit Ferdinand Gfn zu Stolberg-Wernigerode (s. Goth. Hofkalender, II. Abt.). [Tervueren, Belgien.]

(6) Ernst Ferdinand Friedrich Maria Telesphor, * Thannhausen 5. Jan. 1875, K. u. K. Km., Bez.-Komm. und Lt. der ber. Tiroler Landesschützen. [Meran.]

(7) Paula Maria Johanna, * Thannhausen 28. Okt. 1880, StkrD.; ⚔ Thannhausen 5. Okt. 1904 mit Joseph Herrn und Gfn zu Stubenberg, K. u. K. Km. [Székelyhid, Ungarn.]

2) Theresia Sophia, * Wien 27. Jan. 1836, K. u. K. PD. und StkrD.; ⚔ Schleinitz, Steierm., 31. Juli 1862 mit Anton Gfn und Herrn zu Brandis, † Lana bei Meran 14. Mai 1907, Herrn auf Brandis ꝛc., K. u. K. Km. und GRat. [Innsbruck.]

Gültlingen, Günderrode, 1912.

Günzburg.

Israelitisch. — W. (1870, 1874): Gev.; 1 und 4 in S. ein gekrümmter geschienter Rechtarm, mit einer r. Fahne an r. Schaft in der bloßen Hand; 2 und 3 in R. ein g. Bienenstock mit 3 (1, 2) auffliegenden s. Bienen. Frhrnkr. Auf dem gekr. H. mit rechts r.-s., links r.-g. Decken ein nat. Hirsch mit g. Geweih. Schildhalter: Rechts ein Hirsch, links ein g. Löwe. — Wahlspruch: Laboremus.

Erstens.

Ghzgl. hess. Adel und Frhr. d. d. Darmstadt 2. Aug. 1874; Kais. russ. Bestätigung d. d. . . 8. Juni 1879. — Erste Aufn. 1907.

† Joseph Freiherr von Günzburg, * Witebsk 16. Jan. (n. St.) 1813, † Paris 5. Jan. 1878, Kais. russ. Kommerzienrat; ⚔ . . 1829 mit Rosa Dinin, * Orscha 10. März 1814, † Paris 31. Mai 1892.

Kinder: 1. † Alexander, * . . 8. April 1830, † Neapel 10. Dez. 1878; ⚔ . . mit Rosalie Ettinger, * . . 30. Sept. 1829, † Paris . . 1897.

Söhne: 1) Michel, * Kamenetz-Podolsk 13. Jan. 1851; ⚔ Paris . . mit — Lina Herrmann, * Paris 18. Okt. 1860. [Paris.]

2) Jacques Gabriel, * . . 1853, Kais. russ. Okt. a. D.; ⚭ Paris . . März 1897 mit — Henriqueta von Laßka, * . . [Paris.]
Sohn: Nicolas, * Paris . . .
2. Horatius, * Swenigorodka 6. Jan. 1833 (s. Zweitens).
3. Ury, * Chotin 4. Okt. 1840; ⚭ Paris 6. März 1862 mit — Ida Merpert, * Chotin 1. Sept. 1841. [St. Germain en Laye.]
Töchter: 1) Mathilde, * Paris 19. Febr. 1864; ⚭ das. 18. Dez. 1883 mit David Frhrn von Günzburg, † St. Petersburg 23. Dez. 1910, Kais. russ. Staatsrat (s. Zweitens). [St. Petersburg.]
2) Olga, * Kingrust bei Kiew 23. Juli 1867; ⚭ Pau 24. März 1901 mit Victor Mendl. [Braïla.]
3) Helene Anna, * Kiew 3. März 1872; ⚭ St. Germain en Laye 14. April 1904 mit Dr. jur. Richard Loewy, Rechtsanwalt. [Berlin.]
4. † Salomon, * Kamenetz 4. Sept. 1848, † Paris 14. Sept. 1905; ⚭ Paris 25. Juni 1877 mit — Henriette Ernestine Goldschmidt, * Paris 24. Jan. 1859. [Paris.]
Kinder: 1) Robert, * Paris 18. Okt. 1878; ⚭ das. 24. März 1909 mit — Lucy Deutsch de la Meurthe, * Paris 29. Aug. 1888. [Paris.]
2) Margarete Anna, * Paris 5. März 1881; ⚭ das. 15. Febr. 1905 mit Robert von Bauer. [Brüssel.]
3) Jean Maurice, * Paris 26. Nov. 1884. [Paris.]
4) Alexis Georges, * Paris 5. Mai 1887. [London.]

Zweitens.

Ghzgl. hess. Adel und Frhr. d. d. Darmstadt 9. Nov. 1870. — Erste Aufn. 1905.

† Horatius Freiherr von Günzburg, * Swenigoroda 6. Jan. 1833, † St. Petersburg 2. März 1909, Kais. russ. WStaatsrat; ⚭ Kamenetz-Podolsk 7. Juli 1853 mit Anna Rosenberg, * Haissin, Rußland, 10. März 1838, † Paris 8. Dez. 1878.
Kinder: 1. Gabriel Jacques, * Jitomir 24. Juni 1855. [Paris.]
2. † David, * Kamenetz-Podolsk 5. Juli 1857, † St. Petersburg 23. Dez. 1910, Kais. russ. Staatsrat; ⚭ Paris 18. Dez. 1883 mit — Mathilde Freiin von Günzburg, * Paris 19. Febr. 1864 (s. Erstens). [St. Petersburg.]
Kinder: 1) Anna, * Dresden 28. Okt. 1885.
2) Josef, * St. Petersburg 9. Febr. 1887. [St. Petersburg.]
3) Sophie, * Zarskoe-Selo 28. Juni 1890.
4) Eugen, * Mohilna, Podolien, 4. Aug. 1894.
3. Louise, * Paris 19. Jan. 1862; ⚭ St. Petersburg 19. Dez. 1884 mit Josef Sassoon. [Ashley Park, Walton on Thames, England.]
4. Alexander, * Paris 25. April 1863, Kais. russ. Lt. a. D.; ⚭ Hamburg 24. Juni 1891 mit — Rosa Warburg, * Hamburg 20. März 1870. [St. Petersburg.]
Kinder: 1) Anna, * Karlsruhe i. B. 6. Juni 1892.
2) Theodore, * St. Petersburg 30. Dez. 1893.
3) Olga, * St. Petersburg 2. April 1897.
4) Vera, * St. Petersburg 15. Nov. 1898.
5. Alfred, * Mentone 3. März 1865, Kais. russ. Kav.-Lt. a. D.; ⚭ Odessa 17. März 1896 mit — Sophie Aschkenasy, * Odessa 26. Jan. 1875. [St. Petersburg.]
Tochter: Anne, * St. Petersburg 11. Aug. 1901.
6. Mathilde, * Mentone 1. Nov. 1866; ⚭ St. Petersburg 23. Dez. 1888 mit Dr. Louis Ritter von Gutmann. [Wien.]
7. Dimitry, * Ouchy, Schweiz, 1. Juli 1870 [St. Petersburg]; ⚭ Kiew 23. Mai 1907 mit Margarete Brodsky, * . . (gesch. . . [. . .]).

8. Peter, * Coublanc, Schweiz, 1. Juli 1872; ⚭ Paris 14. Okt. 1902 mit — Yvonne Deutsch de la Meurthe, * Paris 21. Febr. 1882. [Paris.]
Kinder: 1) Philipp, * Paris 16. Febr. 1904.
2) Anna Beatrice, * Paris 27. Febr. 1906.
3) Cyrille Horace, * Paris . . .
9. Vladimir Georg, * Paris 6. Juni 1873, Kais. russ. Tit.-Rat; ⚭ Kiew 18. Okt. 1898 mit — Clara Brodsky, * Kiew 27. Febr. 1880. [Paris.]
Kinder: 1) Anna, * Kiew 28. Juli 1900.
2) Vera, * Kiew 9. April 1902.
3) Nathalie Rosa, * Kiew 10. Okt. 1903.
4) Serge Horaz, * Clarens, Schweiz, 19. Aug. 1911.
10. Anna Liubow Sarah Tatiana, * Paris 18. Nov. 1876; ⚭ St. Petersburg 28. Dez. 1898 mit Sigfrid Aschkenasy, Kais. russ. Hofrat. [Odessa.]

Gugel von Brandt und Diepoltsdorf.

Katholisch. — Wappenbrief 12. Aug. 1502 (vom Kaiser Maximilian I.); rittermäßiger Reichsadel mit Wappenbesserung d. d. Nürnberg 20. April 1543 (vom römischen König Ferdinand); Patriziat von Nürnberg d. d. Wien 5. April 1729 (vom Kaiser Karl VI.); bayer. Bestätigung des Erhrnstandes d. d. München 26. April 1806 (immatrikuliert 20. Juli 1812). — Besitz: Hofmark Diepoltsdorf und Burgstall Brandt. — W. (1806): In G. ein mit 3 g. Lilien nebeneinander bel. b. Schrägrechtsbalken. Auf dem H. mit b.-g. Decke ein wie der Schild bezeichneter braunbärtiger Mannesrumpf mit g.-gestulpter b. Zipfelmütze. Schildhalter: Rechts ein gr.-bekränzter wilder Mann, links ein gr.-bekränztes nacktes Weib. — Erste Aufn. und geschichtl. Übersicht im Jahrg. 1861, S. 248. Wegen der erloschenen (II.) Linie s. Jahrg. 1911, S. 314.

† Franz Wilhelm Christoph Freiherr Gugel von Brandt und Diepoltsdorf, * Mannheim 20. Jan. 1814, † das. 30. Sept. 1868; ⚭ Gießen 20. Okt. 1858 mit Adelheid Bermann, * Gießen 26. Dez. 1836, † Wiesbaden 30. Jan. 1883.

Kinder: 1. Eugen Ernst Christoph, * Mannheim 15. März 1861, Kgl. preuß. Oberstlt. z. D. und Kmdr des Ldw.-Bez. Höchst a. M.
2. August Philipp Christoph, * Mannheim 3. Mai 1863, Kgl. preuß. Major a. D.; ⚭ München 10. Sept. 1895 mit — Hedwig Christine Bittel, * Paris 9. Juni 1873. [Worms.]
Söhne: 1) Wolfram Carl August Friedrich Franz Alexander Eugen Conrad Erasmus Christoph, * Worms 26. Aug. 1904.
2) Horst-Rüdiger Carl August Wilhelm Georg Ernst Fabius Christoph, * Worms 13. Sept. 1910.
3. Anna Josephine, * Mannheim 17. Juni 1868; ⚭ Mainz 26. Okt. 1889 mit Friedrich Frhrn von Nordeck zur Rabenau, Ghzgl. hess. Khrn. [Londorf-Mittelburg und Darmstadt.]

Gumoëns, s. Goumoëns. Guppenberg, 1912.

Gussich.

Katholisch. — Kroatischer Uradel; Edmann von Krain 1552; Reichs- und erbländ.-österr. Frhr. mit den Prädikaten „Herr zu Gradiz, Poganiz, Forst und Kroißenbach" und dem

Titel „Wohlgeboren" d. d. Wien 27. April 1701; Wappenberichtigung d. d. Wien 24. Juni (Plakat 3. Okt.) 1900. — W. (1900): In R. auf von S. und R. 6mal get. Schildesfuß eine links-gek., g.-bew. und -gekr. ſ. Gans, begl. von 2 einw.-gek., r.-bez. gr. Drachen, deren Schwänze im Schildesfuß geſchr. und deren g. Halsbänder durch doppelte g. Ketten verbunden ſind. 2 gekr. H. mit r.-ſ. Decken. Auf dem rechten H. die Gans, aber ungekr., und auf dem linken 5 r., ſ., r., ſ., r. Straußfedern. — Erſte Aufn. und geſchichtl. Überſicht im Jahrg. 1849, S. 164.

† Franz Xaver Freiherr von Guſſich, Herr zu Gradiz, Poganiz, Forſt und Kroißenbach, * Gradatz 1. April 1770, † Laibach 8. April 1806, K. K. Hptm. im Inf.-Rgt Thurn; ⚔ Laibach 12. Sept. 1802 mit Marie Savinſchegg, * Laibach 17. Jan. 1784, † Kupinova 15. April 1845.

Sohn: † Maximilian, * Laibach 21. Sept. 1805, † Graz 6. Febr. 1870, K. u. K. Major a. D.; ⚔ Laibach 4. Juli 1846 mit Mathilde Luſchin, * Laibach 26. Febr. 1827, † Wien 20. Sept. 1911.

Kinder: 1) Paul Alexander Aloys Adam, * Laibach 7. Aug. 1850, K. u. K. Hofſekr. a. D. und Hptm. a. D.; ⚔ Wiener-Neuſtadt 24. Sept. 1885 mit — Maria Edler von Furtenbach zu Schreggenberg und Lewis, * Wiener-Neuſtadt 4. Nov. 1862. [Wien.]

Kinder: (1) Paul Franz Maximilian Maria Adam, * Wiener-Neuſtadt 2. Okt. 1886.

(2) Franziska Maria Mathilde Antonia, * Vois, NÖſterr., 4. Aug. 1889; ⚔ Wien 4. Febr. 1911 mit Dr. Fritz Ritter Simitſch von Hohenblum, K. K. Min.-VSekr. im Ackerbaumin. [Wien.]

(3) Margarete Felicia Maria Mathilde, * Wiener-Neuſtadt 18. Jan. 1891; ⚔ Wien 20. April 1912 mit Guſtav Grachegg, K. u. K. Okt. im Drag.-Rgt Nr. 8. [Jaroslau.]

2) Moritz Franz Johann Adam, * Laibach 25. Dez. 1853, K. u. K. Major i. R. [Wien.]

3) Maria Luiſe Mathilde, * Laibach 15. Aug. 1856; ⚔ Wien 13. Febr. 1892 mit Norbert Ritter von Schmucker, K. u. K. a. G. u. b. M. (beurl.). [. . .]

Bruder.

† Aloys, * Laibach 27. Mai 1788, † daſ. 16. Okt. 1865, K. K. Major a. D.; ⚔ Gradatz 1. Nov. 1831 mit Helene de Rubbi, * Baſſano 22. Jan. 1802, † Kremſier 18. Okt. 1873.

Kinder: 1. † Marie, * Teſchen 7. Sept. 1827, † Graz 24. März 1911; ⚔ Gradatz 31. Okt. 1855 mit Joſeph Dorat, † Graz 8. Dez. 1902, K. K. Bez.-Kommiſſär a. D.

2. † Aloys, * Gradatz 13. April 1834, † Kaszaháza 12. Okt. 1875, Gutsbeſ. in Kaszaháza bei Zala-Egerszeg, Ungarn, K. u. K. Rittm. a. D.; ⚔ Dolácz, Ungarn, 6. Aug. 1860 mit — Gabriele Gyertyánffy de Bobda, * Gyér, Ungarn, 18. Febr. 1836. [Wien.]

Kinder: 1) Gabriele, * Wien 16. Juli 1861.

2) Kamilla, * Gyér 29. Aug. 1866; ⚔ Wien 26. März 1906 mit Karl Edlem von Rebracha, K. u. K. Gen.-Major und Kmdtn der 28. Inf.-Brig. [Ödenburg.]

3) Eleonore, * Steinamanger 4. Okt. 1867.

4) Leopold, * Kaszaháza 29. Sept. 1874; ⚔ New York 4. Nov. 1905 mit — Pauline (Lilli) Hartwig, * München 25. Okt. 1881. [New York.]

3. † Eduard, * Gradatz 30. Jan. 1836, † Wien 31. Jan. 1890, K. K. Min.-Sekr. im Min. des Innern; ⚔ Laibach 6. Mai 1867 mit — Wilhelmine Franziska Katharina von Piſtor, * Prag 4. April 1850. [Wien.]

Sohn: Sigmund (Žiga) Maria Georg Theodor Alois Wilhelm Friedrich Leopold, * Laibach 12. Febr. 1871, K. K. Bez.-Kommiſſär, zuget. der Zentraldirektion der K. K. Schulbücher-Verläge in Wien; ⚔ Laibach 5. Mai 1901 mit Maria Thereſia Gfin Erdödy von Monyorókerék und Monoszló,

* Stakorovec 30. Juli 1878 (gerichtl. gesch. 28. Juni 1906, führt mit A. E. vom 31. Jan. 1908 ihren Geburtsnamen wieder [New York]).

Kinder: (1) Wilhelm Maria Leo Eduard Gabriel, * Laibach 19. Febr. 1902. (2) Myra Wilhelmine Sebastie Therese Ada, * Wien 27. April 1903.

4. † Albert, * Gradatz 18. Juli 1837, † Innsbruck 23. Juli 1895, Gutsbes. bei Karlstadt; ⚔ Mahično 1. Juli 1866 mit Cäcilie Kriśmanić, * Agram 20. Nov. 1834, † das. 3. Juli 1912.

Kinder: 1) Ferdinand, * Mahično 16. Dez. 1868, Senator in Zagreb, Kgl. ungar. Lt. der Ref. des Ldw.-Inf.-Rgts Nr. 25; ⚔ Agram 18. April 1900 mit — Jelka Vrbanić, * Agram 10. April 1877.

Sohn: Branimir Franz Ferdinand, * Agram 6. April 1901.

2) Helene, * Mahično 2. Mai 1870; ⚔ das. 29. Juni 1889 mit Josef Sivoš, † Omilje 25. Mai 1900. [Agram.]

3) Anna, * Mahično 13. Sept. 1873; ⚔ Agram 2. Febr. 1897 mit Franz Zigrović von Pretoka, Sektionsrat der Kgl. kroat.-slav.-dalm. Desreg. a. D. [Agram.]

5. Vincenz, * Gradatz 4. Aug. 1839, K. u. K. Hptm. a. D.; ⚔ Kremsier 20. Mai 1867 mit — Eleonore Eminger, * Kremsier 20. Sept. 1840. [Graz.]

Kinder: 1) Maximilian, * Marburg 25. Jan. 1868, K. u. K. Hptm. im Feldjägerbat. Nr. 6. [Prachatitz.]

2) Kamilla, * Kremsier 1. März 1869; ⚔ Graz 9. Sept. 1903 mit Hugo Weiß von Schleußenburg, † Graz 3. Febr. 1912, K. u. K. Hptm. i. R. [Graz.]

3) Leo, * Brünn 27. Febr. 1877, K. u. K. Hptm. im Feldjägerbat. Nr. 22. [Lione, Südtirol.]

6. Hugo Anton Johann, * Gradatz 20. Dez. 1844. [Belec bei Zlatar, Kroatien.]

Gutschmid.

Im Mannesstamme erloschen.

Lutherisch. — Reichsadel und Reichsfrhr. d. d. Wien 20. Okt. 1765; kursächs. Anerkennung d. d. Dresden 30. Dez. 1769. — W.: In S. ein aus b. Schildesfuß schrgl. hervorgehender, im Ellenbogen gekrümmter geharn. Arm, in der Faust einen Lorbeerkranz haltend. Frhrnkr. und 2 gekr. H. mit b.-s. Decken. Auf dem rechten der Arm und auf dem linken ein offener, schrgeinw. 6mal von B. und S. get. Flug. Schildhalter: 2 nat. Tiger. — Erste Aufn. 1865; geschichtl. Notiz im Jahrg. 1880, S. 270.

† Christian Gotthelf Freiherr von Gutschmid, * Kahren bei Kottbus 12. Dez. 1721, † Dresden 30. Dez. 1798, kursächs. Kabinettsmin.; ⚔ Leipzig 29. April 1753 mit Karoline Marie Wilhelmine Müller, * Knauthayn 3. Jan. 1733, † Kl.-Wolmsdorf bei Radeberg 19. Juni 1801.

Söhne: 1. † Gottlieb August, * Leipzig 10. Sept. 1757, † Dresden 16. Sept. 1815, Kgl. sächs. GKriegsrat; ⚔ Loschwitz 8. Mai 1789 mit Amalie Friederike Seyfried, * . ., † Dresden 6. Dez. 1838.

Sohn: † August Otto, * Dresden 27. Juni 1804, † Pirna 28. Sept. 1871, Kgl. sächs. Amtsadvokat; ⚔ Loschwitz 13. Jan. 1840 mit Mathilde von Metzradt, * Loschwitz 28. Juli 1812, † Zwickau 13. März 1867.

Tochter: Elisabeth Mathilde Helene, * Zwickau 19. Juli 1842; ⚔ das. 8. Mai 1861 mit Max von Koppenfels, † Dresden 21. Nov. 1905, Kgl. sächs. Kreishptm. a. D. [Dresden.]

2. † Johann Wilhelm, * Dresden 2. Nov. 1761, † das. 2. Febr. 1830, Kgl. sächs. GRat und Konferenzmin.; ⚔ Dresden 31. Mai 1812 mit Auguste Agnes Amalie von Burgsdorff, * Merseburg 22. Juli 1786, † Neu-

Pouch 24. Sept. 1852 (wiederverm. Dresden 27. Juni 1836 mit Eduard von Wietersheim, Herrn auf Nöbdenitz bei Altenburg und Neu-Pouch bei Bitterfeld, Kgl. sächs. Staatsmin.).

Sohn: † Felix Theodor August, * Klein-Wolmsdorf 31. März 1815, † Nizza 30. April 1856, Herr auf Tamm, NSchles.; ⚭ Berlin 28. Mai 1841 mit Cäcilie Gfin von Bassewitz, * Berlin, Mecklenb., 4. Nov. 1819, † Schwerin 7. Okt. 1874.

Töchter: (1) Klara Auguste Marianne, * Dresden 7. Okt. 1847; ⚭ Schwerin 7. Okt. 1874 mit Georg von Veltheim, Fkherrn auf Bartensleben und Glentorf, Hzgl. braunschw. OKhrn, Exz. [Groß-Bartensleben.]

(2) Auguste Marie Klara, * Unwürde bei Löbau 21. März 1853 [London]; ⚭ Berlin 15. Febr. 1879 mit Friedrich Wilhelm Gfn von Bernstorff (gesch. 12. Juli 1889), † Suma bei Kobe, Japan, 2. April 1908, Kgl. preuß. Lt. a. D.

3. † Christoph Sigismund, * Dresden 14. Okt. 1762, † Pulawy, Polen, 7. Juni 1812, Kgl. sächs. Gen.-Lt. und Kmdr der Kav.-Div.; ⚭ Walda . . mit Friederike Rudolphine Ursula Fischer, * Walda bei Großenhain 18. Aug. 1777, † Dresden 22. Dez. 1858.

Sohn: † Hermann Otto Theodor, * Dresden 22. März 1800, † das. 10. Febr. 1836, Kgl. sächs. Hof- und Justizrat; ⚭ Dresden 12. Okt. 1830 mit Luise Freiin von Gutschmid, * Dresden 5. Jan. 1797, † das. 2. April 1848.

Kinder: (1) † Hermann Alfred, * Loschwitz bei Dresden 1. Juli 1831, † Tübingen 1. März 1887, Dr. phil., o. Prof. der Geschichte an der Univ. Tübingen; ⚭ Dresden 28. Nov. 1857 mit Konstanze Becker, * Meißen 15. Dez. 1834, † Tübingen 18. Jan. 1904.

Töchter: a. Irmgard, * Reudnitz 13. Aug. 1861. [. . .]

b. Hedwig, * Kiel 17. Nov. 1863; ⚭ Tübingen 2. Febr. 1887 mit Paul Teuffel, Kgl. württemb. Finanzrat a. D. [Stuttgart.]

c. Helene, * Königsberg i. Pr. 21. Mai 1875. [. . .]

d. Hildegard, * Tübingen 18. Juli 1881; ⚭ Tübingen 8. Okt. 1903 mit Dr. med. Fritz Veiel. [Cannstatt.]

(2) Hermine Theodore, * Loschwitz 14. Aug. 1836; ⚭ Dresden 6. Nov. 1860 mit Ferdinand von Koppenfels, † Bautzen 27. Juli 1893, Kgl. sächs. Ldger.-Präs. [Dresden.]

Guttenberg (in Bayern), 1912.

Guttenberg.

Katholisch. — Rittermäßiger Reichs- und erbländ.-österr. Adelstand d. d. Prag 23. Juni 1603; erbländ.-österr. Bestätigung d. d. Wien 16. Jan. 1708 (vom Kaiser Joseph I. für Johann Lorenz Trunkh von Guettenberg, Stadtrichter in Wien); erbländ.-österr. Ritterstand mit „Edler von" und der Genehmigung zur Ablegung des Namens Trunkh d. d. Wien 15. Jan. 1773 (von der Kaiserin Maria Theresia für Joseph Trunkh von Guttenberg, K. K. Hofkommissionsrat und Depositenamts-Administrator, Enkel des Vorigen); österr. Frhr. d. d. Wien 6. Dez. 1898 (Diplom d. d. Wien 18. Jan. 1899 für Emil, s. unten, Urenkel des Joseph). — W.: Gev. mit b. Herzschild, darin auf gr. Dreiberg ein s. Stern. 1 und 4 in G. einw. ein g.-gekr., r.-bew. schw. Adler; 2 und 3 in B. ein mit 3 r. Pfählen bel. s. Schrägrechtsbalken. Frhrnkr. und 2 gekr. H. Auf dem rechten mit schw.-g. Decke ein Adler wie im Schild; auf dem linken H. mit r.-s. Decke ein

mit einem wie im Schild bez. f. Schrägbalken bel. b. Flug. Wahlspruch: Acquitate et sobrietate. — Erste Aufn. 1901.

Emil Ludwig Rudolf Freiherr von Guttenberg, * Tamsweg 4. Jan. 1841. K. u. K. GRat, FML. und Min. a. D.; ⚔ Wien 6. Dez. 1869 mit Wilhelmine Karoline Antonie Langer von Lannsperg, * Wien 2. Nov. 1847, † Graz 25. April 1912. [Graz.]

Kinder: 1. Paula Wilhelmine Emilie, * Graz 27. Sept. 1876; ⚔ Eggenberg 6. Jan. 1900 mit Hermann Ritter Bordolo von Boreo, K. u. K. Rittm. im Drag.-Rgt Nr. 4. [Enns.]

2. Ottokar Karl Emil, * Graz 1. Jan. 1878, K. u. K. Hptm. im 4. Rgt der Tiroler Kaiserjäger. [Wien.]

Gyurits von Vitesz-Sokolgrada.

Katholisch. — Österr. Adel mit dem Prädikat „von Vitesz-Sokolgrada" d. d. Wien 29. Nov. 1853; österr. Frhr. d. d. Wien 25. April 1883. — W. (1883): Gev. mit b. Herzschild, darin auf gr. Berg ein nat. Falke. 1 und 4 auf gr. Boden eine aus grauen Quadern erbaute 4zinn. Burg mit offenem schw. Tor und je einem Fenster zu beiden Seiten, zwei 3zinn. Seitentürmen mit je einem offenen Fenster und einem 3zinn. hohen Mitteltturm mit einem offenen Fenster; 2 und 3 in S. einw. ein r. Hirsch. Frhrnkr. und 3 gekr. H. Auf dem rechten mit r.-s. Decke ein im Ellenbogen gekrümmter geharn. Rechtarm, ein g.-gef. blankes Schwert schwingend; auf dem mittl. H. mit b.-s. Decke ein Falke und auf dem linken H. mit r.-s. Decke der Hirsch wachs. Schildhalter: 2 geharn. Männer. — Erste Aufn. und Näheres über die Standeserhebungen im Jahrg. 1887, S. 358.

† David Freiherr Gyurits von Vitesz-Sokolgrada, * Pancsova 31. Mai 1821, † Triest 27. Nov. 1905, K. u. K. FML. i. R.; ⚔ Meran 17. März 1866 mit — Anna Gfin von Ezdorf, * Venedig 22. Mai 1844. [Wien.]

Kinder: 1. Adele Anna Giacomina Sophie, * Graz 19. Febr. 1867.

2. Alba Olga Adrianna Maria, * Venedig 25. Sept. 1869.

3. Theodor Joseph Timotheus Richard Anton, * Agram 27. Sept. 1872. K. u. K. Major im Gen.-Stabskorps, beim 7. Korpskmdo; ⚔ Prag 20. April 1910 mit — Lia Albina Lexa, * Kgl. Weinberge bei Prag 27. Febr. 1889. [Temesvár.]

Sohn: Theodor Joseph Rudolf Richard, * Temesvár 30. Okt. 1911.

Haan.

Katholisch. — Wappenbrief d. d. Augsburg 1. März 1566 (vom Kaiser Maximilian II.); erbländ.-österr. Adel und Ritterstand mit „Edle von" d. d. Wien 24. April 1779 (von der Kaiserin Maria Theresia). — W.: In B. auf einem querliegenden g. Pfeil ein r.-bew. g. Hahn. Frhrnkr. und 3 gekr. H. mit rechts b.-g., links b.-s. Decken. Auf dem rechten ein g. Stern zw. einem offenen, rechts von G. über B., links von B. über S. get. Flug; auf dem mittl. der Hahn und auf dem linken H. 4 b., g., b., s. Straußfedern. Schildhalter: 2 g. Löwen. — Erste Aufn. 1848; geschichtl. Übersicht im Jahrg. 1849, S. 171.

A.

Erbländ.-österr. Frhr. d. d. Wien 9. Nov. 1796; niederösterr. Herrenstand 30. Juli 1802. — Besitz: Das 1872 errichtete Fideikommiß Reiteregg bei Graz nebst vier Häusern in Graz und Wien (der Wiener Bes. mit gerichtlicher Bewilligung 1. Mai 1874 verkauft

und der Erlös in Papieren angelegt). — Näheres über die Standeserhebungen und die ältere Genealogie im Jahrg. 1863, S. 330.

† Samuel Freiherr von Haan, * Hermannstadt, Siebenb., 20. Juli 1778, † Krems 27. Jan. 1849, Herr auf Dietmanns; ⚭ I) Wien 5. Juni 1804 mit Maria Anna Edler von Schickh, * . . 1. Jan. 1785, † . . 1. April 1814; II) . . mit Katharina Ennslin, * . ., † . . 22. Febr. 1839.

Söhne: a) 1r Ehe: 1. † Edmund, * Diendorf, NÖsterr., 10. Juni 1810, † Mailand 30. Juni 1859, K. K. Major im Inf.-Rgt Nr. 1 und Gren.-Bat.-Kmdt; ⚭ Wien 23. Nov. 1846 mit Eleonore von Huber, * Wien 18. Febr. 1819, † das. 4. Febr. 1868.

Söhne: 1) † Ernst, * Mailand 17. Okt. 1851, † Graz 9. Dez. 1897, 2. Fkherr; ⚭ Graz 10. Juni 1879 mit — Wilhelmine Gfin Kinský zu Wchinitz und Tettau, * Aussee 10. Mai 1852. [Graz.]

Kinder: (1) Rosalie, * Graz 26. Juni 1880.

(2) Leopold Ferdinand Gustav, * Graz 26. Juni 1885. [. . .]

(3) Otto Anton Karl, * Graz 4. Nov. 1887. [. . .]

2) † Karl, * Mailand 19. Jan. 1854, † Troppau 18. Febr. 1894, K. K. Hptm. im Ldw.-Inf.-Bat. Nr. 9; ⚭ Odenburg 1. Nov. 1885 mit — Irene Klauser, * . . (wiederverm. . . mit . . Kunzmann, K. u. K. Hptm. [Wien]).

3) † Maximilian Johann Maria, * Forli bei Rom 3. Okt. 1855, † Graz 13. März 1907, K. u. K. Hptm. a. D.; ⚭ Graz 12. Okt. 1898 mit — Rosa Maria Theresia verw. Jstl, geb. Koller, * Steinamanger 29. Sept. 1855. [Graz.]

Sohn: Edmund Maximilian Carl Franz, * Graz 15. Nov. 1900.

— b) 2r Ehe: 2. † Samuel, * Wien 28. Dez. 1820, † Linz 8. Juni 1891, K. u. K. Hptm. a. D.; ⚭ Ofen 1. April 1849 mit Rosa Hirschberg, * . ., † . . 20. Nov. 1866.

Kinder: 1) Friedrich, * Prag 6. April 1853, K. u. K. Okt. a. D. [Wien.]

2) Sidonie, * . . 10. Sept. 1858; ⚭ . . 188. mit Eduard Urbanitzky, K. K. Major der Ldw. [. . .]

3) Edmund, * Ofen 25. Nov. 1859, K. u. K. Hptm. a. D. [Salzburg]; ⚭ Graz 8. Jan. 1906 mit Martha Kaunitz-Sternberg, * . . (gesch. Salzburg 10. Jan. 1908 [. . .]).

B.

Österr. Frhr. d. d. . . 8. Mai (Diplom d. d. Wien 15. Juni) 1854. — Geschichtl. Notiz und ältere Genealogie im Jahrg. 1863, S. 332.

† Ludwig Matthias Freiherr von Haan, * Wien 2. Aug. 1813, † Fischau am Steinfeld, NÖsterr., 17. Sept. 1868, K. K. Min.-Rat im Justizmin.; ⚭ Wien 17. Jan. 1837 mit Karoline Jäger, * Wien 7. März 1812, † das. 26. Jan. 1874.

Kinder: 1. Friedrich Franz, * Wien 24. Febr. 1838, K. K. Ratssekr. a. D.; ⚭ Wien 23. Mai 1912 mit — Josefine Ludwig, * . . 14. Okt. 1875. [Wien.]

2. † Wilhelm Joseph, * . . 14. März 1845, † Wien 3. April 1901, K. K. Sektionschef a. D.; ⚭ Wien 29. März 1869 mit — Malwine Freiin von Buschman, * Wiener-Neustadt 7. März 1844. [Wien.]

Kinder: 1) Ludwig Gotthard Karl Wilhelm, * Wien 19. April 1870, K. K. Min.-Sekr. im Handelsmin. [Wien.]

2) Gotthard Ludwig Karl Wilhelm, * Wien 29. Dez. 1872, K. K. Bez.-Richter, zuget. dem Präs. des OLdesger. in Wien.

3) Malwine Maria Karoline Antonia, * Wien 20. Mai 1876; ⚭ das. 29. Mai 1900 mit Felix Frhrn von Haßlinger, K. K. Ldesreg.-Rat in Salzburg.

4) Hugo Karl Wilhelm Viktor, * . . 13. Dez. 1885, K. K. Hofkonzipist bei der Statist. Zentralkomm.; ⚔ Wien 7. Juni 1911 mit — Hilda, * . ., des Dr. jur. Gustav Marchet, K. u. K. GRats und Min. a. D., und der Emilie geb. Freiin Schwäger von Hohenbruck Tochter. [Wien.]
Tochter: Hilda, * Wien 16. April 1912.

3. Franziska Xaveria, * Wien 16. Nov. 1851; ⚔ Fischau 23. Sept. 1873 mit Viktor Frhrn von Tinti, † . . 7. Sept. 1884, K. u. K. Km., Major 2c. [. . .]

4. † Viktor Joseph, * Wien 28. Febr. 1853, † das. 3. Aug. 1908; ⚔ Brünn 30. Aug. 1883 mit — Maria Rzehak, * . . . [. . .]
Tochter: Margareta Anna, * Wien 2. Aug. 1894.

Haan (von Haanendahl [1]).

Katholisch. — Erbländ.-österr. Adel mit dem Prädikat „Edle von Haanendahl" d. d. Wien 19. Sept. (N. E. d. d. Wien 6. Sept.) 1802; österr. Frhr. d. d. Wien 9. Mai 1807; niederösterr. Herrenstand 13. Nov. 1807; österr. Bestätigung der Abstammung von der holländischen altritterlichen Familie de Haan und Wappenänderung laut Reskr. des K. K. Oberstkämmereramts d. d. Schönbrunn 15. Sept. 1816. — W. (1816 — vereinfacht): In B. ein rechts oben mit einem r. Ankerkreuz bel. f. Schrägrechtsbalken. Frhrnkr. Schildhalter: 2 braune Bären. Wahlspruch: Probitate, studio et favore. — Erste Aufn. 1875; geschichtl. Übersicht im Jahrg. 1877, S. 310.

† Joseph Friedrich Freiherr von Haan, * . . 23. Jan. 1804, † Klagenfurt 1. Okt. 1890, K. K. Hofrat a. D.; ⚔ . . 6. Mai 1837 mit Leopoldine de Chimani, * . . 6. Nov. 1810, † . . 24. März 1879.

Söhne: 1. † Joseph Friedrich, * . . 9. Febr. 1838, † Venedig 13. Jan. 1906, K. u. K. Konteradm. a. D.; ⚔ Baden bei Wien 16. Mai 1887 mit — Johanna Freiin von Koller, * . . 26. Juli 1851. [Venedig.]
Tochter: Maria Theresia Auguste Leopoldine, * Triest 15. März 1890.

2. † Ernst Emanuel, * . . 4. Juni 1839, † Klöch, Steierm., 7. Juli 1887, K. u. K. Gen.-Konsul; ⚔ Graz 17. Juni 1876 mit — Julie Gfin Batthyány, * Kustány, Kom. Zala, 14. Juni 1853 (wiederverm. Kustány 11. Jan. 1889 mit Emil Frhrn von Gödel-Lannoy, K. u. K. a. o. G. u. b. M. i. R. [Marburg, Steierm.]).
Tochter: Helene, * Graz 1. Nov. 1877; ⚔ Marburg, Steierm., 8. Okt. 1899 mit Edmund Gfn Somssich de Saárd, Herrn auf Kadarkút, K. u. K. Okt. der Res. des Huf.-Rgts Nr. 16. [Ipoly-Szécsénke.]

3. Eugen, * . . 28. Nov. 1842, K. u. K. Hof- und Min.-Rat a. D. und Rittm. des n. a. St. der Ldw. [Wien.]

4. † Karl Maria, * . . 12. Sept. 1847, † Wien 4. April 1910, K. u. K. Rittm. a. D.; ⚔ Baden bei Wien 28. Juli 1894 mit — Marie Szirányi von Ötömös, * . . . [Wien.]

Haas von Hasenfels.

Katholisch. — Österr. Adel mit dem Prädikat „Edler von Hasenfels" lt. A. E. d. d. . . 23. Juni (Diplom d. d. Wien 6. Okt.) 1899; österr. Frhr. d. d. Wien 30. Nov. 1908 (Diplom d. d. Wien 16. März 1909). — W.: In B. ein mit einem laufenden nat. Hasen bel. q. Schrägrechtsbalken, begl. oben von einem g. Stern. Frhrnkr. und 3 gekr. H. mit b.-g. Decken. Auf dem rechten ein geschl., vorn b., hinten g. Flug; auf dem mittl. 5 b.,

[1]) Das Prädikat wird von der Familie nicht mehr geführt.

g., b., g., b. Straußfedern; auf dem linken H. ein geharn. schwertschwgdr Arm. Schildhalter: 2 r.-bez. g. Löwen. — Erste Aufn. 1911.

Georg Karl Augustin Freiherr Haas von Hasenfels, * Steinhof, Böhmen, 6. Dez. 1841, Herr auf Königsberg a. d. E. und Mostau; ✕ . . 4. Jan. 1876 mit — Olga Ludmilla Dannenberg, * Zittau 12. Sept. 1856. [Mostau a. d. E., Böhmen.]

Sohn: Georg Julius August, * Schlaggenwald, Böhmen, 26. Okt. 1876, Herr auf Vöttau, Mähren, K. u. K. Olt.

Haas von Teichen.

Katholisch. — Österr. Adel und Ritterstand d. d. Wien 14. Febr. 1868; österr. Frhr. mit dem Prädikat „von Teichen" (nach der Hschaft „in den Teichen", Steierm.) d. d. Wien 30. Nov. 1898 (Diplom d. d. Wien 5. Febr. 1899). — W. (1889): Durch einen mit 2 nat. Weberschiffchen hintereinander bel. g. Schrägrechtsbalken get. Oben in R. ein sprgdr, r.-bez. g. Hirsch; unten in B. eine s. Tanne. Frhrnkr. und 2 gekr. H. Auf dem rechten mit r.-g. Decke der Hirsch und auf dem linken H. mit b.-s. Decke ein nat. Spinnrocken mit Flachsbüschel zw. einem offenen, von S. über B. verw.-get. Flug. — Erste Aufn. und Näheres über die Standeserhebung im Jahrg. 1901, S. 263.

Philipp Freiherr Haas von Teichen, * Wien 18. Nov. 1859; ✕ Baden bei Wien 14. Juli 1888 mit — Hedwig Freiin von Waechter, * Wien 6. Nov. 1869. [Wien.]

Kinder: 1. Franz Rudolf Otto Philipp, * Wien 24. Dez. 1889. [. . .]
2. Gisela Eleonore Elisabeth Hedwig Marie, * Wien 18. Dez. 1890; ✕ Abbazia 8. Febr. 1908 mit Julius Gfn Széchényi, K. u. K. Linienschiffsfähnr. der Res. [Achau, NÖsterr.]

Haber von Linsberg.

Im Mannesstamme erloschen.

Evangelisch. — Bad. Adel d. d. . . 2. Juni 1829 (für Salomon Haber, Hofbankier in Karlsruhe); österr. Frhr. mit dem Prädikat „von Linsberg" d. d. . . 24. Okt. (Diplom d. d. Wien 28. Nov.) 1869. — W. (1869): Get. mit b. Herzschild, darin 9 fächerförmig gestellte, g.-bestielte Haferähren. Oben von G. und Schw. gesp., darin ein r.-bez. Doppeladler in gew. Farben; unten ebenfalls gesp., rechts in R. ein einw.-gek., r.-bez., gekr. g. Löwe, links in S. ein offener schw. Flug. Frhrnkr. und 3 gekr. H. Auf dem rechten mit schw.-g. Decke ein wachs., r.-bez. g. Doppeladler; auf dem mittl. mit b.-g. Decke ein g. Stern zw. einem offenen schw. Flug und auf dem linken H. mit r.-g. Decke ein r.-bez., gekr. g. Löwe. Schildhalter: Rechts ein g. Löwe, links ein schw. Adler. Wahlspruch: Labore et favore. — Erste Aufn. und Näheres über die Standeserhebungen im Jahrg. 1872, S. 244.

† Ludwig Joseph Freiherr Haber von Linsberg, * Karlsruhe 15. Juli 1804, † Wien 27. Jan. 1892; ✕ Prag 23. Nov. 1830 mit Henriette Bertha Herz, * Prag 25. Sept. 1809, † Wien 5. Dez. 1884.

Kinder: 1. † Ludwig Friedrich, * Karlsruhe 17. Sept. 1831, † Linsberg 9. Dez. 1879, K. u. K. Rittm. a. D., EKr des Joh.-O.; ✕ Wien 15. Nov. 1877 mit — Christine verw. Schenker, geb. Seeliger, * Biala 6. Mai 1850. [Schloß Linsberg, NÖsterr.]
2. Mathilde Auguste, * Heidelberg 10. Sept. 1844; ✕ Graz 28. Juli 1866 mit Ludwig Ritter von Marx, † Frankfurt a. M. 10. Mai 1893. [Frankfurt a. M.]

Haberler.

Katholisch. — Österr. Adel und Ritterstand d. d. Wien 27. Nov. 1854 (für Anton Haberler); liechtenst. Frhr. d. d. Wien 15. Febr. 1873 (für Franz Ritter von Haberler, s. unten, Sohn des Vorigen). — W. (1873): Im von Schw. über G. get. Schild auf schw. Dreiberg ein r.-bez. Löwe in verw. Farben, in der rechten Pranke eine g. Haferstaude vor sich haltend. Frhrnkr. und 2 gekr. H. mit schw.-g. Decken. Auf dem rechten H. der Löwe wachs. und auf dem linken ein mit einem g. Stern bel., geschl. schw. Flug. Schildhalter: 2 g. Löwen. — Erste Aufn. 1901.

† Franz Xaver Peter Maria Joseph Johann Nepomuk Freiherr von Haberler, * Brünn 3. Nov. 1825, † Wien 13. Jan. 1904, Dr. jur., Hof- und Ger.-Advokat, Fstl. liechtenst. Appell.-Ger.-Präs., Syndikus des souv. Malt.-RrO.; ⚔ Wien 14. Mai 1857 mit — Sophie Henriette Josephine Karoline Thies, * Wien 12. Nov. 1838. [Wien.]

Kinder: 1. Franz Xaver Peter Maria Joseph Johann Nepomuk Gerhard Anton, * Wien 18. Jan. 1859, Dr. jur. und Dr. med., K. K. Min.-Rat und Referent für Sanitätsangel. im Min. des Innern; ⚔ Wien 3. Okt. 1891 mit — Franziska Maria Tranquilla Alfredina Mosing, * Mauer bei Wien 9. Aug. 1867. [Wien.]

Kinder: 1) Franz Xaver Peter Maria Gerhard Anton Alfred, * Wien 7. Juli 1892.

2) Gerhard Alfred Peter Maria, * Purkersdorf bei Wien 21. Juni 1897.

3) Gottfried Anton Peter Maria, * Purkersdorf 20. Juli 1900.

4) Maria Tranquilla Franziska Sofie, * Innsbruck 26. Nov. 1903.

5) Ludolf Anton Peter Maria, * Innsbruck 30. Mai 1907.

2. Sophie Marie Ottilie Karoline Leopoldine, * Wien 11. Jan. 1861; ⚔ das. 14. Mai 1885 mit Dr. jur. Anton Gassauer, Hof- und Ger.-Advokaten, Fstl. Dietrichsteinschem Zentraldirektor in Wien.

Habermann.

Katholisch. — Reichsadel 10. Juni 1741 (gemeinschaftl. Reichsvikariatsdiplom d. d. München und Mannheim von den Kurfsn Karl Albrecht von Bayern und Karl Philipp von der Pfalz); aufgenommen in die fränkische Reichsritterschaft der Kantone Rhön-Werra 1749 und Steigerwald 1773; bayer. Anerkennung des Frhrnstandes d. d. . . 17. April (immatrikuliert 6. Juni) 1862. — Besitz: Das Kondominat Unsleben (seit 1749 im Bes. der Fam.), Ufranken, und Erlabronn (seit 1773), Mfranken. — W.: Get.; oben in G. der wachs. Rumpf eines vorw.-gek. armlosen Mannes in von S. und R. gesp. Kleidung mit verw. Kragen und 4 g. Knöpfen, in von R. und S. geschachtem Hut mit s. Aufschlag, der vorn mit einem g. Knopf best. ist; unten von S. und R. geschacht. Frhrnkr. Auf dem gekr. H. mit r.-s. Decke 3 unten zusammenstoßende gr. Tannenbäume zw. 2 Büffelhörnern, das rechte g., das linke von S. über R. get. — Erste Aufn. und geschichtl. Übersicht im Jahrg. 1881, S. 310.

† Philipp Freiherr von Habermann, * Würzburg 1. Febr. 1814, † München 28. April 1863, Kgl. bayer. Rittm. a. D.; ⚔ Ulm 31. Dez. 1844 mit Pauline Gfin Leutrum von Ertingen, * Stuttgart 13. Juli 1820, † Unsleben 4. Sept. 1910.

Kinder: 1. Wilma Josephine Johanna, * Dillingen 23. Okt. 1845; ⚔ München 15. Mai 1879 mit Karl Frhrn von Zobel zu Giebelstadt, † Meran 8. Dez. 1910, Kgl. bayer. Km. und Oberstlt. a. D. [München.]

2. Hugo Joseph, * Dillingen 14. Juni 1849, Kgl. bayer. Km., Prof. an der Malerakademie in München.

3. Gustav Joseph Hugo Karl, * Dillingen 8. Mai 1854, Kgl. bayer. Km.

und Major a. D., ERr des souv. Malt.-RrO.; ⚔ München 9. April 1896 mit — Gabriele Schenk Freiin von Stauffenberg, * Rißtissen 4. Dez. 1869. [Unsleben und München.]
Kinder: 1) Philipp Franz Beno Maria, * Landshut 16. Juni 1897, Kgl. bayer. Edelknabe.
2) Fritz Hugo Maria, * Landshut 9. Sept. 1899.
3) Wilma Ida Maria, * München 2. April 1901.
4) Eleonore Olga Pauline Maria, * Unsleben 11. Aug. 1910.

Habermann von Haberfeld.

Im Mannesstamme erloschen.

Katholisch. — Erbländ.-österr. (galizischer) Adel mit dem Prädikat „Edler von Haberfeld" d. d. Wien 8. April 1802; österr. Frhr. d. d. . . 15. Dez. 1866. — W. (1866): Gev.; 1 in B. 3 (2, 1) g. Hafergarben; 2 in S. 3 b. Straußfedern; 3 in S. auf gr. Boden ein nat. Pappelbaum; 4 in B. ein r.-bez. g. Löwe, mit g.-gef. blanken Schwert in der rechten Pranke. Frhrnkr. und 3 gekr. H. Auf dem rechten mit b.-g. Decke der Löwe wachs.; auf dem mittl. ein wachs. geharn. Mann, in der Rechten 3 g. Haferähren haltend, und auf dem linken H. mit b.-s. Decke ein wachs. Bergmann. Schildhalter: 2 g. Greife. — Erste Aufn. und Näheres über die Standeserhebungen im Jahrg. 1872, S. 245.

(S. Jahrg. 1905, S. 274, neuere Nachrichten fehlen.)

Habrda.

. . . . . — Österr. Adel und Ritterstand lt. A. E. d. d. Gödöllö 1. Nov. (Diplom d. d. Wien 22. Dez.) 1901; österr. Frhr. d. d. . . 11. Nov. 1907 (Diplom d. d. Wien 28. Jan. 1908, beides für Johann, s. unten). — W.: In G. eine eingebogene r. Spitze, aus der beiderseits ein r.-bez., g.-bew. schw. Adler hervorbricht. Die Spitze ist oben bel. mit einem s. Kreuz und wird unten durchzogen von einer 5zinnigen, aus grauen Quadern erbauten Mauer, in deren Mitte ein schw. Tor mit halb herabgelassenem Fallgitter. Frhrnkr. und 2 H. Auf dem rechten mit schw.-g. Decke ein geschl., vorn mit einer g. Lilie bel. schw., hinten g. Flug und auf dem linken H. ebenfalls ein geschl., vorn mit einer g. Lilie bel. r., hinten s. Flug. — Erste Aufn. 1911.

Johann . . Freiherr von Habrda, * Wien 27. Dez. 1846, Polizeipräsident a. D. und Präsident der Rentenanstalt; ⚔ . . 2. Sept. 1875 mit — Marie Beitz, * Linz 4. April 1859. [Wien.]
Töchter: 1. Sofie, * Wien 24. Okt. 1876; ⚔ . . mit Gustav Krammer von Marchau, K. u. K. Oberstlt. und Chef des Gen.-Stabes der 33. Inf.-Truppendiv. [Komórn.]
2. Bertha, * Wien 24. Juni 1881; ⚔ . . mit Julius Lustig von Preanfeld, K. u. K. Oberstlt. und Kmdtn des Feldjägerbat. Nr. 8. [Villach.]

Hacke, 1912.

Hackelberg-Landau.

Katholisch. — Seit 1498 urkundlich nachweisbar. — Reichsfrhr. d. d. Wien 4. Okt. 1688; kurbrandenb. Anerkennung 20. April 1689; niederösterr. neuer Herrenstand 1702; Namen-

und Wappenvereinigung mit „Landau" d. d. Wien 26. März 1708. — W.: Gev. mit von S. und R. get. Herzschild, darin oben ein wachs. r. Löwe, in der rechten Pranke einen eisernen Haken emporhaltend. 1 und 4 durch einen s. Schräglinksstrom von R. und B. get.; 2 und 3 gesp., rechts oben in Schw. eine aufger. g. Turnierstange, unten in G. übereinander drei 5end. Hirschgeweihe; links in S. 2 nebeneinander stehende schw. Turnierlanzen. 4 gekr. H. mit rechts r.-s., links schw.-g. Decken. Auf dem rechten ein wie 1 und 4 bez. gesch. Flug; auf dem 2. der Löwe des Herzschildes wachs.; auf dem 3. eine schw. und eine s. Turnierlanze und auf dem linken H. ein nat. Pfauenwedel. — Erste Aufn. 1848; geschichtl. Übersicht im Jahrg. 1849, S. 175.

† Rudolf Anton Freiherr von Hackelberg-Landau zu Höchenberg, * Wien 3. Nov. 1816, † Graz 4. April 1904, Fkherr auf Groß-Pertholz c. p., erbl. Mitgl. des Herrenh. des österr. Reichsrats, K. u. K. Km.; ✕ Wien 26. April 1854 mit — Gabriele Gfin Sermage von Szomszédvár und Medvedgrád, * Agram 9. April 1832, StkrD. [Graz.]

Kinder: 1. Luise, * Wien 27. Jan. 1855, Herrin auf Langschlag (seit 1685 im Bes.) und Kehrbach (seit 1618; zus. 550 ha), NÖsterr., StkrD.; ✕ Graz 10. Jan. 1903 mit Othmar Frhrn von Lazarini, K. u. K. Km. und Rittm. a. D. [Langschlag, NÖsterr., und Graz.]

2. Karl Johann Peter Ehrenreich, * Groß-Pertholz 13. Juli 1859, Fkherr auf Groß-Pertholz und Wasserhof nebst Reichenau (zus. ca 8000 Joch; seit 1685 im Bes. der Fam.), NÖsterr., und erbl. Mitgl. des Herrenh. des österr. Reichsrats, Dr. theol., Hausprälat Sr. Heil. des Papstes, Kanonikus der Metropolitankirche in Wien, Fsterzbischöfl. Konsistorialrat und Diözesan-Ger.-Rat, Referent beim Fsterzbischöfl. Konsistorium. [Schloß Groß-Pertholz und Wien.]

Hadeln, 1912.

Haerdtl.

Katholisch. — Österr. Adel und Frhr. d. d. Wien 5. Sept. 1854. — W.: Gev. mit einem von R. und B. gesp. Herzschild, darin ein g. Stern. 1 und 4 in S. ein gr. Olivenzweig; 2 in R. eine g. Lilie, 3 in B. ein g. Stern. Frhrnkr. Auf dem gekr. H. mit rechts r.-g., links b.-g. Decken ein g. Stern zw. einem offenen, rechts von G. und R., links von B. und G. gesp. Flug. — Erste Aufn. und Näheres über die Standeserhebung im Jahrg. 1875, S. 277.

† Thomas Karl Freiherr von Haerdtl, * Prag 18. April 1787, † Hietzing bei Wien 7. Okt. 1863, Dr. jur., K. K. Senatspräs. des Obersten Gerichtshofes; ✕ Prag 17. Okt. 1814 mit Theresia Kolleschowsky, * Prag 23. Mai 1790, † Wien 14. Febr. 1867.

Söhne: 1. † Karl, * Prag 6. Aug. 1817, † Wien 30. Dez. 1889, Dr. jur., Hof- und Ger.-Advokat; ✕ Wien 8. Juli 1852 mit Karoline Freiin von Hauser, * Wien 30. April 1827, † das. 17. Sept. 1904.

Kinder: 1) Marie, * Wien 8. April 1853; ✕ das. 7. Jan. 1875 mit Dr. jur. Hermann Ritter von Feistmantel, † Krems 12. Febr. 1908, emerit. Hof- und Ger.-Advokaten. [Krems.]

2) Heinrich, * Wien 10. Sept. 1854, Dr. jur., Hof- und Ger.-Advokat; ✕ Wien 21. Jan. 1883 mit — Anna Trotter, * Wien 21. Dez. 1863. [Wien.]

Kinder: (1) Viktor, * Wien 13. Dez. 1883, Dr. jur., K. u. K. Lt. der

Ref. der Reit. Art.-Div. Nr. 2; ⚭ Wien 9. Febr. 1909 mit — Elisabeth Marchet, * Wien 7. Juni 1884. [Wien.]

(2) Gabriele, * Wien 2. Juli 1886; ⚭ das. 31. Okt. 1906 mit Fritz von Casimir, Kgl. preuß. Olt. im 3. GRgt z. F. [Berlin.]

(3) Thomas, * Wien 25. Nov. 1893.

3) Hermine, * Wien 13. Mai 1859. [Wien.]

4) Ludwig, * Wien 11. März 1863, Gutsbes. in Hudibitek bei Agram; ⚭ Wien 25. April 1896 mit — Bernhardine Welzl von Wellenheim, * Wien 3. Mai 1868.

Kinder: (1) Karl, * Wien 25. Mai 1897.

(2) Alma, * Wien 20. Nov. 1899.

5) Gabriele, * Wien 8. Okt. 1864; ⚭ das. 7. Jan. 1886 mit Alfred Frhrn von Feilitzsch (luth.), Herrn auf Münchenreuth und Ober-Hartmannsreuth, K. u. K. Km. und Rittm. der Ref. des Huf.-Rgts Nr. 8. [Unter-Hartmannsreuth, Bayern.]

6) Karoline, * Wien 28. Jan. 1866; ⚭ das. 20. Nov. 1897 mit Richard Frhrn Vesque von Püttlingen, K. u. K. Hof- und Min.-Rat im Min. des Kais. und Kgl. Hauses und des Äußern. [Wien.]

7) Adele, * Wien 21. Mai 1867; ⚭ das. 19. März 1892 mit Dr. Rudolf Ritter Jaksch von Wartenhorst, K. K. Hofrat und Univ.-Prof. in Prag

2. † August, * Prag 9. Mai 1822, † Wien 5. März 1901, Dr. med., K. K. Hofrat; ⚭ Wien 17. Nov. 1857 mit — Wilhelmine (Vilma) Hofmann, * Wien 9. Febr. 1839. [Wien.]

Kinder: 1) Guido, * Wien 23. Febr. 1859, K. u. K. GRat und Senatspräs. beim Verwalt.-Gerichtshof, Min. a. D., Großkr. des souv. Malt.-KrO.; ⚭ Wien 18. April 1900 mit — Emmy Becker von Denkenberg, * Wien 29. Juni 1870. [Wien.]

Kinder: (1) Berthold, * Wien 26. Dez. 1901.

(2) Irma, * Wien 13. Febr. 1903.

(3) Gottfried, * Wien 29. Jan. 1905.

2) Paula, * Gastein 18. Juli 1862.

3) Olga, * Wien 17. März 1864.

4) Irma, * Salzburg 19. Dez. 1865; ⚭ Wien 23. Okt. 1899 mit Paul Ritter Lemaić von Pasan-Brdo, K. u. K. Major im Ul.-Rgt Nr. 11. [Pardubitz.]

5) Johann Candidus August Wilhelm, * Salzburg 9. März 1871; ⚭ Samarang, Java, 21. Juni 1897 mit — Henriette Maria de Jongh, * . ., Belgien, 2. Jan. 1873 (evang.). [Garvet Batavia, Java.]

Kinder: (1) Zonda, (2) Guido, } Zwillinge, * Garvet Batavia 4. Dez. 1898.

3. † Rudolf Wenzel Franz, * Prag 2. Dez. 1828, † Wien 4. Juli 1880, Dr. jur., Hof- und Ger.-Advokat; ⚭ Hausampacher 26. Okt. 1872 mit — Veronika Maria Amalia Edler von Feyrer, * Hausampacher 4. März 1848. [Wien.]

Kinder: 1) Karl Thomas Alois, * Wien 19. Dez. 1873, Dr. jur., K. K. Min.-VSekr. im Min. für öffentl. Arbeiten. [Wien.]

2) Rudolf Alois, * Wien 20. Nov. 1874, Dr. jur., K. K. Bez.-Richter in Wien; ⚭ Wien 2. Mai 1911 mit — Margareta Gamillscheg, * Koppen, Tirol, 28. Juni 1883.

Tochter: Veronika Maria Margareta, * Wien 29. Juni 1912.

3) Maria Therese Emanuela, * Wien 13. Juli 1876.

Häring.

Im eigenen Stamme erloschen.

Katholisch. — Reichswappenbrief d. d. Prag 8. März 1575; erbländ.-österr. Adel und Frhr. d. d. Wien 23. April 1794. — W.: In R. eine schw. Spitze, darin auf einem nat. Hering ein g. Greif; rechts und links ein aufsteigender Schrägbalken. Frhrnkr. Auf dem gekr. H. mit rechts schw.-g., links r.-s. Decken der Greif zw. 2, rechts von G. und Schw., links von S. und R. get. Büffelhörnern. Schildhalter: 2 Geharnischte. — Erste Aufn. und Näheres über die Standeserhebung im Jahrg. 1848, S. 153.

(S. Jahrg. 1901, S. 274.)

Hafenbraedl.

Katholisch. — Kurbayer. Adel mit „von" d. d. München 11. Dez. 1772; erbländ.-österr. Ritter d. d. Wien 15. Mai 1783; Reichsfrhr. und bayer. Frhr. d. d. . . . 10. Sept. 1790 (vom Kurfstn Karl Theodor von Pfalzbayern, als Reichsvikar); immatrikuliert im Kgr. Bayern bei der Frhrnklasse 20. Mai 1813. — Erste Aufn., Beschreibung des Wappens und Näheres über die Standeserhebungen im Jahrg. 1881, S. 313.

(S. Jahrg. 1899, S. 345; neuere Nachrichten über den Personalbestand fehlen.)

Hagen, vom Hagen, von dem Hagen, 1912.

Haimberger.

Katholisch. — Österr. Adel und Frhr. d. d. Wien 18. Okt. 1856. — W.: Gev.; 1 in B. das Bild der Themis; 2 in G. ein aufgeschlagenes r. Buch; 3 in R. 3 (2, 1) g. Sterne; 4 in B. ein s. Greif, mit einem g. Schlüssel in der rechten Pranke. Frhrnkr. und 3 gekr. H. Auf dem rechten das Buch, auf dem mittl. die Themis und auf dem linken der Greif. — Erste Aufn. 1860.

† Anton Freiherr von Haimberger, * Seitenstetten, NÖsterr., 3. Mai 1795, † Graz 5. Aug. 1865, K. K. GRat; ⚔ . . 27. April 1826 mit Julie von Csala, * . ., † Lemberg 19. Juli 1842.

Kinder: 1. † Antonie, * . . 29. Dez. 1830, † Baden bei Wien . .; ⚔ . . 3. Juni 1850 mit Anton Rotschek, K. K. ODeböger.-Rat.

2. † Johann, * Lemberg 11. Mai 1836, † Wien 6. Jan. 1909, Dr. jur., Hof- und Ger.-Advokat für den österr. ODesgerichtssprengel; ⚔ Wien 18. Jan. 1876 mit — Friederike Edler von Janda, * Klosterbruck 24. Dez. 1854. [Wien.]

Kinder: 1) Johanna, * Wien 17. Dez. 1876; ⚔ Rindbach, OÖsterr., 29. Aug. 1905 mit Silverio Frhrn Pirquet von Cesenatico. [Hirschstetten.]

2) Friedrich, * Wien 10. Sept. 1878, K. u. K. Lt. der Res. des Drag.-Rgts Nr. 14. [Wien.]

3) Marie, * Wien 19. Dez. 1879; ⚔ das. 12. Febr. 1901 mit Emil Frhrn Konrad von Konradsheim, K. u. K. Sektionsrat im Min. des Kais. und Kgl. Hauses und des Äußern. [Wien.]

4) Karl, * Wien 17. Mai 1881, K. u. K. Lt. der Res. des Ul.-Rgts Nr. 7;

⚔ Steinitz 27. April 1909 mit — Elfriede Seidl von Hohenfelden, * Steinitz 30. Nov. 1885. [Steinitz, Mähren.]
Sohn: Johann Anton Karl Eduard, * Steinitz 5. März 1910.

5) Paul, * Rindbach 29. Juni 1882, Dr. ing., K. u. K. Lt. der Ref. des Drag.-Rgts Nr. 11; ⚔ Rinteln 22. Nov. 1910 mit — Gertrude Kuhlmann, * Porta, Westf., 2. Okt. 1889. [Karwin.]
Tochter: Paula Friederike, * Karwin 13. Sept. 1911.

6) Julius, * Rindbach 30. Aug. 1885. [Bischofstetten, NÖsterr.]

7) Theodor, * Wien 15. Nov. 1886. [Wien.]

8) Anna, * Wien 10. März 1890; ⚔ . . 2. Jan. 1911 mit Heinrich Zitkovszky von Szemeszova und Szochorad, K. u. K. VKonsul in Monastir.

Hake, 1912.

Halbhuber von Festwill.

Katholisch. — Österr. Adel und Frhr. mit dem Prädikat „von Festwill" d. d. Wien 2. Juli 1854. — W.: Gev.; 1 und 4 in S. aus bewegtem Meer ein Felsen mit einer aus nat. Quadersteinen erbauten Burg mit rundem gezinnten Turm mit Toröffnung und Schußfenster darüber; 2 und 3 in B. ein s. Passionskreuz, überhöht von einem s. Stern. Frhrnkr. und 3 gekr. H. Auf dem rechten und linken mit b.-s. Decken je 3 b., s., b. Straußfedern; auf dem mittl. H. mit schw.-s. Decke ein vorw.-gek. r.-bez., gekr. schw. Adler mit einem s. Kleeblatt auf der Brust. Schildhalter: 2 g. Löwen. — Erste Aufn. und Näheres über die Standeserhebung im Jahrg. 1861, S. 271.

† Anton Freiherr Halbhuber von Festwill, * Prag 11. März 1809, † Wien 8. Dez. 1886, K. u. K. GRat und Staatsrat a. D.; ⚔ Prag 25. Sept. 1842 mit Franziska Laura Pauline Romagnolo, * Prag 5. April 1825, † Wien 21. Aug. 1901.

Kinder: 1. † Karl Anton Eduard Gustav, * Prag 20. Juli 1845, † . ., K. u. K. Hptm. a. D.; ⚔ Wien 2. März 1889 mit Maria Ludmilla Theresia Haller, * Wien 8. Sept. 1858, † das. 28. Dez. 1905.
Kinder: 1) Antonia Franziska Karoline Marie Maximiliane, * Wien 11. Dez. 1889. [. . .]
2) Karl Anton Theodor Gustav Marie, * Wien 1. Mai 1891. [. . .]

2. Klementine Theresia Antonia Franziska Maria, * Prag 3. Aug. 1848; ⚔ Wien 23. Sept. 1876 mit Eduard Frhrn Schwartz von Meiller, † Wien 3. Jan. 1898, K. K. Reg.-Rat und Ldeskulturinspektor. [Wien.]

Halkett.

Lutherisch. — Schottischer Uradel; schottischer Baronet 1697; hannov. Frhr. d. d. Herrenhausen 13. Juni 1862. — W.: Gev.; 1 und 4 unter r. Schildeshaupt, darin ein g. Löwe, in Schw. 3 s. Pfeile, deren Spitzen unten zusammentreffen (StW.); 2 in G. 3 (2, 1) r. Halbmonde innerhalb einer mit Blumen verzierten g. Borte; 3 in S. eine aus schw. Welle hervorsprgde herzogl. gekr. Otter. Auf dem H. mit schw.-s. Decke Kopf und Hals eines nat. Falken. Schildhalter: 2 Jagdfalken. Wahlspruch: Fides sufficit. — Erste Aufn. und geschichtl. Übersicht im Jahrg. 1864, S. X; ältere Genealogie im Jahrg. 1865, S. 365.

† Hugh Freiherr von Halkett, * Musselborough bei Edinburg 30. Aug. 1783, † Hannover 26. Juli 1863, Kgl. hannov. Gen. der Inf.; ⚔ Hollington Church, Sussex, 25. Mai 1810 mit Emily Charlotte Bland Burges, * Nantcribba, Montgomeryshire, 12. April 1789, † Celle 19. Dez. 1831.

Söhne: 1. † Frederick, * Hastings 2. Juni 1812, † Toronto, Kanada, 25. Okt.

1840, Kgl. großbrit. Kpt. der Garde und Oberst; ⚭ Toronto 7. März 1838 mit Elisabeth Margaret Moodie, * Edinburg 26. Juli 1813, † London 26. Mai 1891.

Tochter: Emily Isabella, * Toronto 10. Mai 1839; ⚭ Twickenham 27. Dez. 1860 mit T. Bradshaw. [London.]

2. † Colin, * Osnabrück 2. März 1816, † Celle 22. Febr. 1879, Kgl. hannov. Oberst; ⚭ I) Verden 3. Juli 1860 mit Sophie von Schwanewede, * Westen 22. Febr. 1843, † Celle 26. Dez. 1869; II) Schwarmstedt 23. Mai 1871 mit Bertha Alexandrine Charlotte von Lenthe, * Celle 14. Aug. 1834, † das. 16. Jan. 1895.

Kinder: a) 1r Ehe: 1) Emily Mary Georgina Karoline, * Lüneburg 1. März 1864 (kath.). [London.]

2) Colin James Rudolf, * Frelsdorfermühlen 22. Nov. 1867, Kgl. sächs. Major und Bat.-Kmdr im 10. Inf.-Rgt Nr. 134; ⚭ München 10. Okt. 1900 mit — Josephine Anna Christine von Nagel zu Aichberg, * St. Avold 23. Mai 1872. [Plauen i. V.]

— b) 2r Ehe: 3) James Colin Bodo Ernst, * Celle 19. Nov. 1873, Kgl. sächs. Lt. der Ref. des Inf.-Rgts Nr. 139; ⚭ Lippitz bei Christburg, WPr., 25. Febr. 1901 mit — Elisabeth Schwaarck, * Schnellwalde, OPr., 18. Juni 1876. [Charlottenburg.]

Töchter: (1) Margaret Therese Elisabeth, * Kornellen 17. März 1902.
(2) Emily Bertha Elisabeth, * Kornellen 8. Mai 1903.
(3) Nora Elisabeth, * Lippitz 10. Aug. 1905.

4) Margaret Bertha Thereje Georgine, * Celle 12. März 1877; ⚭ Hannover 12. April 1904 mit Dr. med. Erich Schenk. [Charlottenburg.]

3. † James, * Celle 21. Mai 1822, † Largs, Schottland, 23. Okt. 1870, Kgl. großbrit. Oberst der Garde; ⚭ Kopenhagen 23. Okt. 1858 mit — Margaret Kerr, * St. Croix, Westind., 11. Mai 1842. [Great Fosters, England.]

Töchter: 1) Emily Charlotte, * London 16. Aug. 1859.
2) Karoline, * Twickenham 14. März 1862.
3) Margaret Georgina Sarah, * London 22. Juli 1865.

Hallberg zu Broich.

Katholisch. — (Reichsritter d. d. Wien 27. Juli 1632); alter Reichsritter mit „Edler Herr" und Wappenbesserung d. d. Wien 14. Okt. 1721; preuß. Anerkennung des Frhrnstandes laut Min.-Reskr. 19. Okt. 1826 (für Rosa Freifrau von Hallberg, geb. Freiin Quadt-Wickrath zu Alsbach samt Kindern: 1. Karl Frhrn von Hallberg zu Broich, 2. Theodor Frhrn von Hallberg zu Fußberg, Bayern, und 3. Franz Frhrn von Hallberg, Kgl. span. Oberstlt.). — W.: Gev. mit g. Herzschild, darin ein g.-bew. und -gekr. schw. Adler. 1 in S. auf gr. Boden ein gr. Eichbaum; 2 und 3 in S. einw. ein zweischw., gekr. r. Löwe; 4 in Gr. ein mit dem Fuß rechts-gewendetes, unter dem Knie abgeschnittenes nacktes Bein. Grafenkr. und 3 gekr. H. Auf dem rechten mit gr.-s. Decke der Löwe; auf dem mittl. mit schw.-g. Decke der Adler und auf dem linken H. mit r.-s. Decke das Bein. Schildhalter: 2 s. Schwäne. Wahlspruch: Fortis et fidelis. — Erste Aufn. 1858; geschichtl. Übersicht im Jahrg. 1866, S. 358.

† Otto Maria Karl Theodor Hubert Paul Freiherr von Hallberg zu Broich, * Köln 25. Jan. 1852, † München 7. März 1905, Kgl. bayer. Kmr., Oberstlt. z. D. und Stabsoff. beim Bez.-Kmdo I München [immatrikuliert im Kgr. Bayern bei der Frhrnklasse 18. Sept 1879]; ⚭ München 14. Juli 1880 mit — Juliane Fstin von Wrede, * Tutzing 3. Juni 1857, CD. des Kgl. bayer. Theresien-O. [München.]

Kinder: 1. Theodor Karl Maria Konstantin, * München 11. März 1882, Kgl. bayer. Kjkr, gepr. Rechtspraktt. und Lt. der Ref. des 1. Feldart.-Rgts. [München.]

2. Huberta Maria Helene Klara, * München 12. Aug. 1883, im O. vom heil. Herzen Jesu in Riedenburg a. B.
3. Ilka Maria Anna Juliana Blasia, * München 3. Febr. 1886.
4. Karl Philipp Maria Georg Peter, * München 9. Dez. 1891. [. . .]
5. Franz Maria Hermengild, * München 13. April 1895, Kgl. bayer. Edelknabe.

Haller von Hallerstein, 1912.

Hammer von Nemesbány.

Katholisch. — Ungar. Adel d. d. Prag 29. April 1602 (für Andreas Hamar aus Nemespann); österr. Ritter unter dem Namen „Hammer" und mit dem Prädikat „von Nemesbány" d. d. Wien 30. Juni 1860; österr. Frhr. 21. März 1871. — W.: In B. ein r.-bez. g. Löwe, mit g.-gef. blanken Schwert in den Pranken. Frhrnkr. und 2 gekr. H. mit b.-g. Decken. Auf dem rechten einw. ein wachs., r.-bez. g. Greif mit einem aufger. g.-gef. blanken Schwert; auf dem linken H. an g. Stiel ein schw. Hammer zw. einem offenen b. Flug, rechts bel. mit einem g. Stern, links mit einem die Hörner abw.-gek. Halbmond. Schildhalter: 2 s. Einhörner. Wahlspruch: Per labores ad honores. — Erste Aufn. und geschichtl. Notiz im Jahrg. 1872, S. 249.

Anton Josef Viktor Freiherr Hammer von Nemesbány, * Döbling 18. Aug. 1854; ⚔ Wien 20. Sept. 1884 mit — Helene Maria Eleonore Amalia Wolter Edler von Eckwehr, * Preßburg 5. Okt. 1864 (reform.). [Wien.]

Tochter (reform.): Eva Friederike Adolfine Maria, * Wien 2. Sept. 1896.

Hammer-Purgstall.

Katholisch. — Erbländ.-österr. Adel mit „Edler von" d. d. Wien 8. Febr. 1791; österr. Ritter mit Wappenbesserung d. d. Wien 14. Febr. 1825; österr. Frhr. mit Namen- und Wappenvereinigung derjenigen der † Grafen von Purgstall d. d. Wien 11. März 1836; Oberst-Erbldvorschneider des Hzgt. Steiermark 20. Sept. 1837. — Besitz: Das Fideikommiß Hainfeld (488 Joch) bei Feldbach, Steierm. — W. (1836): Gesp. Rechts get., darin oben in B. ein wachs. geharn. Mann, in der Rechten einen Spitzhammer, in der Linken den Schild; unten 2mal gesp., darin rechts in Schw. ein s. Halbmond, überhöht von einem s. Stern, in der Mitte in G. eine sich emporwindende r. Schlange mit einem g. W als Krone und links in Schw. an ihrem blätt. Stiel aufrecht eine weiße Gartenlilie. Links gev. mit b. Herzschild, darin der kahle Kopf eines weißhaarigen alten Mannes. 1 und 4 in S. ein aus gr. Dreiberg wachs., schw.-gehörnter r. Stier; 2 und 3 von G. und Schw. get., darin unten auf gr. Dreiberg eine bis an die Teilungslinie reichende doppelte Fleischerhacke an r. Stiel, oben best. mit einem Busch schw. Hahnenfedern. Frhrnkr. und 3 gekr. H. Auf dem rechten mit schw.-g. Decke die Fleischerhacke mit dem Federbusch; auf dem mittl. mit b.-s. Decke der geharn. Mann des rechten 1. Feldes und auf dem linken H. mit r.-s. Decke der Stier. Schildhalter: Rechts der persische Sonnenlöwe, links das Tier der Persepolis, ein schw.-geflügelter brauner Stier mit g. Hörnern. Wahlspruch: Schlag und Trag. — Erste Aufn. und Näheres über die Standeserhebungen im Jahrg. 1849, S. 179.

† Karl Freiherr von Hammer-Purgstall, * Wien 20. April 1817, † Triest 12. Febr. 1879, Fkherr und Oberst-Erbldvorschneider, K. u. K. Hptm. a. D.; ⚔ Cattaro 15. Febr. 1847 mit Karoline Angela Giovanna Marie Lassovich, * Cattaro 2. Okt. 1827, † Wien 30. Jan. 1890.

Kinder: 1. Isabella Karoline Amalia Anna, * Pilsen 2. Aug. 1851; ⚔ Hain-

feld 6. April 1874 mit Karl von Köppel, K. u. K. Admiral i. R. [Graz.]

2. Heinrich Joseph Franz, * Theresienstadt 8. Sept. 1852, Fkherr und Oberst-Erbldvorschneider des Hzgt. Steierm., K. K. Statth.-VPräs. i. R.; ⚭ Wien 1. Juli 1893 mit — Anna Stephanie Marie verw. Faber, geb. Edlen von Kees, * Szathmár 3. Sept. 1859. [Graz.]
3. † Arthur Wilhelm Franz Joseph, * Graz 2. April 1855, † das. 23. Mai 1904, Dr. jur., K. u. K. Konsul und Linienschiffsfähnr. der Ref.; ⚭ Graz 9. Jan. 1881 mit — Gisela Gfin von Vetter und Herrin von der Lilie, Freiin zu Burg Feistritz, * Graschnitz 22. Juli 1860. [Graz.]
   Kinder: 1) Josephine Rudolfine Maria Gisela Ferdinandine, * Ober-Döbling bei Wien 6. Okt. 1881; ⚭ Graz 22. Mai 1901 mit Dr. Willem van Waterschoot van der Gracht. [Im Haag.]
   2) Heinrich Arthur Karl Joseph Maria, * Hainfeld 21. Dez. 1884. [Graz.]
   3) Maria-Paula Ignatia Philomena, * Graz 23. April 1890.
4. Helene Maria Karolina, * Graz 30. Aug. 1857. [Graz.]
5. Ottokar Friedrich Karl, * Hainfeld 6. Okt. 1860, K. u. K. Olt. a. D.; ⚭ Graz 26. Mai 1888 mit — Olga Freiin von Simbschen, * Wien 6. Juli 1864. [Graz.]
   Kinder: 1) Olga Maria Maximiliana, * Straß 7. Febr. 1889.
   2) Arthur Joseph Karl, * Graz 5. Mai 1890.

Hammerstein, 1912.

Handel (Handel-Mazzetti).

Katholisch. — Die Familie stammt aus der Grafschaft Urach in Württemberg und kam im XVII. Jahrh. über Weißmain (Bamberg) nach Mergentheim. — Österr. Adel d. d. Wien 3. Juni 1808; österr. Frhr. d. d. Wien 20. Mai 1819; oberösterr. neuer Herrenstand 14. April 1828 (alle drei für Paul Anton, s. unten); österr. Namensvereinigung „Handel-Mazzetti" d. d. Wien 28. April 1849 (für die Söhne des Frhrn Ludwig, s. unten 2., und die Söhne des Frhrn Heinrich, s. unten 3.). — W. (1819): In G. ein vorw.-gek. schw. Ochsenkopf. Frhrnkr. und 3 gekr. H. mit schw.-g. Decken. Auf dem rechten 2 gesch., mit einem s. Balken bel. r. Fahnen; auf dem mittl. der Ochsenkopf; auf dem linken H. ein g. Stern zw. offenem, von G. und Schw. gev. Flug. — Erste Aufn. 1848. Nähere geschichtl. Nachrichten bleiben einem späteren Jahrg. vorbehalten.

Stammreihe.

Peter von Handel, * Weißmain 24. Dez. 1629, † Neckarsulm 30. Dez. 1692, Lic. jur. utr., Not. publ. caes., Deutschordens-Hofratssekr., später Amtmann in Neckarsulm; ⚭ Mergentheim 19. Juni 1662 mit Eva Magdalena Bautz von Boehl, * Neckarelz . ., † Neckarsulm 7. Nov. 1723, Herrin auf Boehl und Bes. eines Hauses in Speyer.

Franz Wilhelm, * Neckarsulm 1. Okt. 1667, † Heilbronn 16. Mai 1717, Kloster Schönthalscher Kameralbeamter, Not. publ. caes.; ⚭ Kloster Schönthal 25. Mai 1694 mit Justina von Heß, * Würzburg . ., † Neckarsulm . . nach 1732.

Heinrich Sebastian, * Neckarsulm 26. Sept. 1669, † Wertheim 9. Sept. 1725, Fstl. Löwenstein-Wertheimscher Kameralbeamter; ⚭ . . mit Anna Maria von Heß, * . ., † . . nach 1742, Schwester seiner Schwägerin.

Franz Paul Anton, * Heilbronn 25. Juli 1700, † Mergentheim 1. März 1784, Deutschordens-GRat; ⚭ Alshausen 19. Aug. 1727 mit Maria Anna Katzenmayer, * Alshausen 21. Juni 1709, † Mergentheim 17. Sept. 1767.

Anton Georg Otto, * Mergentheim 2. Juli 1743, † daſ. 31. Jan. 1807, Deutschordens-GRat; ⚭ Mainz 23. Jan. 1774 mit Maria Anna Catharina Joſefa Freiin von Linden, * Miltenberg 17. April 1750, † Frankfurt a. M. 7. Nov. 1823.

Paul Anton Freiherr von Handel, * 23. Juli 1776, † Mai 1847.

(S. unten.)

Ernſt Ignaz Anton, * Wertheim 20. Okt. 1704, † Brüſſel 10. Nov. 1787, Fſtl. Thurn und Taxisſcher Schatzm. in Brüſſel; ⚭ Brüſſel 2. Jan. 1740 mit Maria Catharina d'Anſillon, * Brüſſel 4. Mai 1719, † daſ. 13. Mai 1786, Herrin auf Wavre.

Sebaſtian Heinrich Joſeph, * Brüſſel 3. Mai 1751, München 16. Febr. 1829 [immatrikuliert im Kgr. Bayern bei der Adelsklaſſe 17. März 1813, nachdem der Adelſtand bis auf ſeinen Urgroßvater Peter, ſ. oben, zurückerprobt worden war], Kgl. bayer. Km., Gen.-Lt. und Chef des Ing.-Korps; ⚭ Mannheim 16. Nov. 1788 mit Maria Helena von Sperl, * Mannheim 3. Mai 1758, † München 5. Nov. 1834.

Johann Franz Joſeph, * Mannheim 13. Jan. 1799, † München 18. Sept. 1864, Kgl. bayer. Km. und Rittm. à l. s.; ⚭ München 11. Dez. 1832 mit Charlotte Wilhelmine Freiin von Krauß, * München 8. Mai 1811, † daſ. 5. Sept 1859.

Norbert Maria Freiherr von Handel, * München 7. Juni 1834, † daſ. 23. Juni 1909 [bayer. Frhr. 11. (immatrikuliert 29.) Okt. 1866].

(Erloſchen, ſ. Jahrg. 1911, S. 330.)

† Paul Anton Freiherr von Handel, * Mergentheim 23. Juli 1776, † Hagenau a. J. 12. Mai 1847, K. K. Hofrat und Min.-Reſident; ⚭ I) Babſtadt a. N. 6. Jan. 1802 mit Julie Friederika von Preen, * Bremen 26. Dez. 1782, † Mergentheim 8. Sept. 1806; II) München 29. Jan. 1809 mit Philippine Gfin von Berchem, * Burghauſen 10. Mai 1790, † Nieder-Ingelheim 18. Mai 1823; III) Straubing 26. Juli 1824 mit Thereſe Gfin von Armansperg, * Burghauſen 10. Aug. 1803, † Innsbruck 7. Febr. 1892, ED. des Kgl. bayer. Thereſien-O.

Kinder: a) **1r Ehe:** 1. † Julius Anton, * Mergentheim 9. März 1803, † Linz 26. Sept. 1873, K. K. Statth.-Rat und Kreishptm. a. D.; ⚭ Hagenau a. J. 8. Aug. 1832 mit Anna Gfin von Armansperg, * Burghauſen 9. Juli 1808, † Linz 20. Okt. 1874.

Kinder: 1) Anna, * Ennsdorf bei Steyr 17. Sept. 1834, K. K. StiftsD. des adeligen Damenſtifts in Hall, Tirol. [Salzburg.]

2) Friedrich, * Ennsdorf 16. März 1836, K. u. K. Oberſt a. D.; ⚭ Wolfsegg 29. April 1867 mit — Fanny Gfin von Saint-Julien, * Wolfsegg 12. Sept. 1842. [Salzburg.]

Töchter: (1) Sophie, * Wolfsegg 6. Sept. 1869; ⚭ Peterwardein 7. Aug. 1890 mit Albert Frhrn von Meyern-Hohenberg (luth.), † Preßburg 4. Okt. 1907, K. u. K. Hptm. im Inf.-Rgt Nr. 72. [Salzburg.]

(2) Maria-Anna Friederike Franziska Leontine, * Wolfsegg 28. Juni 1873, ED. des K. K. adeligen Damenſtifts „Maria Schul" in Brünn.

2. † Ludwig, * Mergentheim 26. Febr. 1804, † Hueb 30. März 1864, Herr auf Hueb, K. K. Gen.-Major a. D.; ⚔ I) Mailand 10. April 1836 mit Anna Freiin Mazzetti von Roccanova, * Trient 2. Jan. 1813, † Prag 22. Jan. 1845; II) Calliano 4. März 1846 mit Carlotta von Benvenuti, * Nomi bei Rovereto 2. Mai 1816, † Calliano 30. Juni 1847; III) Hueb 22. Jan. 1863 mit Marie Lasser von Zollheim, * Hallein 24. Dez. 1837, † Gnigl bei Salzburg 17. März 1872.

Kinder 1r Ehe: 1) † Wilhelm Freiherr von Handel-Mazzetti, * Mailand 23. Aug. 1838, † Hueb 20. Okt. 1900, Herr auf Hueb, OOsterr., K. K. Reg.-Rat und Hafen- und See-Sanitätskpt. a. D.; ⚔ Triest 29. Mai 1869 mit — Karolina Freiin von Hohenbühel gen. Heufler zu Rasen, * Verona 2. Febr. 1840. [Schloß Hueb bei Ried.]

Sohn: Ernst Karl, * Pola 10. Juni 1870, K. u. K. Hptm. im 1. Rgt der Tiroler Kaiserjäger; ⚔ Hueb 25. Sept. 1895 mit — Marie Aloysia Therese Eisner, * Ober-Mallebarn, NOsterr., 19. Juni 1877. [Innsbruck.]

Tochter: Martha Julie, * Hall in Tirol 20. April 1897.

2) Julie, * Prag 15. Juni 1842. [Innsbruck.]

3) Viktor Freiherr von Handel-Mazzetti, * Prag 26. Nov. 1844, K. u. K. Gen.-Major i. R., Konservator der Zentralkomm. für Kunst- und histor. Denkmale; ⚔ Hermannstadt 20. Aug. 1887 mit — Leontine Helene Schenker, * Hermannstadt 23. Mai 1864 (evang.). [Linz.]

Kinder: (1) Paul-Anton Ludwig Georg Julius, * Hermannstadt 16. Juni 1888, K. u. K. Lt. der Ref. des Feldhaub.-Rgts Nr. 2. [Wien.]

(2) Julie-Antonia Anna Katharina Luise, * Hermannstadt 30. März 1890.

(3) Peter-Anton Georg Wilhelm Ernst, * St. Pölten 27. Okt. 1892, K. u. K. Seekadett. [. . .]

3. † Heinrich, * Mergentheim 6. Jan. 1806, † Wien 1. Mai 1887, K. u. K. GMat und FZM. a. D.; ⚔ Mailand 26. Dez. 1835 mit Karoline Freiin Mazzetti von Roccanova, * Trient 7. Aug. 1814, † Wien 24. Jan. 1876.

Kinder: 1) † Gustav Freiherr von Handel-Mazzetti, * Mailand 19. Dez. 1836, † Brunn am Geb. 31. Okt. 1896, K. u. K. Major a. D.; ⚔ Wien 10. Febr. 1866 mit Franziska Freiin Halbhuber von Festwill, * Prag 23. Jan. 1844, † Wien 3. Juli 1906.

Söhne: (1) Arthur, * Triest 2. Juni 1867, K. K. Polizeikommissär a. D.; ⚔ Wien . . mit — Leopoldine Josepha Prisching, * Wien 16. Febr. 1874. [Wien.]

Kinder: a. Eugenie, * Wien 18. Sept. 1895.

b. Alfons, * Wien 26. März 1897.

c. Emerich, * Wien 3. Okt. 1898.

d. Karl, * Wien 28. Aug. 1904.

(2) Alfons, * Pola 19. März 1869, Revident der K. K. Staatsbahnen in Gmünd, NOsterr.; ⚔ Penzing bei Wien 21. Aug. 1894 mit — Kornelia Edler von Szakácsy, * Odenburg 5. Nov. 1866.

Kinder: a. Olga Ernestine Johanne Franziska Kornelia, * Penzing 5. März 1895.

b. Kamillo Gustav Ludwig Johann Alfons, * Wien 15. Febr. 1896.

c. Thea Pauline Cornelia Johanna Franziska, * St. Anton am Arlberg 2. Dez. 1898.

d. Otto Anton Gustav Heinrich Eduard, * Wien 17. Mai 1900.

e. Kornelia, * Wien 18. Mai 1907.

(3) Rudolf Eduard, * Wien 1. Mai 1875, K. u. K. Hptm. im Feldjägerbat. Nr. 11; ⚔ Trient 11. April 1904 mit — Marie Freiin Altenburger von Marchenstein, * Trient 18. März 1878. [Gradisca.]

(4) Eugen, * Brunn am Geb. 28. Juni 1876, K. u. K. Hptm. im Inf.-

Rgt Nr. 89; ⚭ Iglau 17. Jan. 1911 mit — Berta Hubatschek, * Iglau 14. Jan. 1878. [Grodek.]

2) † Eduard Freiherr von Handel-Mazzetti, * Mailand 26. Jan. 1838, † Völs, Tirol, 25. Juli 1898, K. u. K. GRat, FZM. und Präs. des Obersten Mil.-Gerichtshofes; ⚭ Wien 1. Mai 1881 mit — Friederika Marchesa de Mauro, * Florenz 26. März 1853. [Bludenz.]

Söhne: (1) Heinrich Raphael Eduard, * Wien 19. Febr. 1882, Dr. phil. [Wien.]

(2) Hermann, * Dornbach bei Wien 7. Juni 1883, Konzipist der K. K. Statth. in Tirol. [Tione.]

(3) Friedrich, * Dornbach 7. Juni 1883, Zwillingsbruder des Vorigen, K. u. K. OLt. im 1. Rgt der Tiroler Kaiserjäger. [Wien, Kriegsschule.]

(4) Eduard Franz, * Innsbruck 19. Jan. 1885, K. u. K. Lt. im Geb.-Art.-Rgt Nr. 1. [Levico.]

3) † Heinrich Freiherr von Handel-Mazzetti, * Mailand 30. Juni 1839, † Wien 17. Sept. 1870, K. u. K. Hptm. im Inf.-Rgt Nr. 7; ⚭ Wien 26. Dez. 1868 mit Irene Cserghéö de Nemes-Tacskánd, * Wien 6. April 1844, † Rodaun 4. Juli 1901.

Töchter: (1) Elvira, * Wien 1. Nov. 1869, im O. vom heil. Herzen Jesu in Graz.

(2) Enrika, * Wien 10. Jan. 1871. [Linz.]

4) Ludovika, * Josefstadt, Böhmen, 4. Jan. 1845. [Linz.]

5) Lucia, * Udine 8. April 1850, unter dem Namen Maria Gabriele Oberin des Klosters der Redemptoristinnen in Mauer bei Wien.

6) Anton Albert Freiherr von Handel-Mazzetti, * Laibach 14. Mai 1852, K. K. Ldesger.-Präs. in Linz.

7) Viktoria, * Olmütz 13. Sept. 1857. [Graz.]

— b) 2r Ehe: 4. † Maximilian Joseph, * Mergentheim 6. Dez. 1809, † Ober-Mais bei Meran 12. März 1885, Herr auf Hagenau und Pogenhofen, K. u. K. GRat und a. o. G. u. b. M.; ⚭ Wien 4. Febr. 1856 mit Emma Gfin von Fries, * Wien 8. Juni 1837, † Ober-Mais 22. März 1907, ED. des Kgl. bayer. Theresien-O.

Töchter: 1) † Maria Immakulata, * Wien 15. Febr. 1857, † Burg, OAmt Neckarsulm, 10. Juli 1911; ⚭ Hagenau 16. Juli 1879 mit Franz Gfn von Berolding en, † Ratzenried 19. Nov. 1908, Fkherrn auf Ratzenried, Kgl. württemb. Khrn.

2) Flora, * Vöslau 4. Aug. 1858, Herrin auf Hagenau und Pogenhofen, OÖsterr.; ⚭ Hagenau 8. Sept. 1881 mit Anton Frhrn von Handel, † Meran 8. Okt. 1892 (s. unten). [Schloß Hagenau.]

3) Paula, * Vöslau 6. Aug. 1863; ⚭ Hagenau 12. Nov. 1883 mit Karl Gfn von Coudenhove, K. u. K. Km. und OLt. a. D. [Syrgenstein.]

5. † Sigismund Eduard, * Wien 25. März 1812, † Linz 3. Juni 1887, K. K. Statth.-Rat a. D.; ⚭ München 21. Aug. 1855 mit — Amalie Gfin von Deroy, * München 23. Febr. 1836. [München.]

Söhne: 1) † Anton Philipp, * Odenburg 24. Febr. 1857, † Meran 8. Okt. 1892; ⚭ Hagenau 8. Sept. 1881 mit — Flora Freiin von Handel, * Vöslau 4. Aug. 1858, Herrin auf Hagenau und Pogenhofen (s. oben). [Schloß Hagenau bei Braunau.]

Kinder: (1) Margareta Maria, * Linz 12. Jan. 1883; ⚭ Graz 18. Sept. 1905 mit Erich Frhrn von Minutillo, K. u. K. Hptm. im 1. Rgt der Tiroler Kaiserjäger. [Levico.]

(2) Maria Klothilde, * Hagenau 19. April 1885, ED. des K. K. adel. Damenstifts „Maria Schul" in Brünn.

(3) Elisabeth, * Hagenau 17. Sept. 1887.

(4) Maximilian Sigmund Franz Anton Erasmus Rudolf Joseph Maria, * Hagenau 14. Sept. 1889, K. u. K. Kadett der Res. des Drag.-Rgts Nr. 6. [Hagenau.]

2) Erasmus Sigmund Hugo, * Mirskofen 1. Juni 1860, K. u. K. GMat und Statth. im Chzgt. Österreich ob der Enns; ⚔ Albmegg 24. Febr. 1897 mit — Elisabeth Freiin von Handel, * Albmegg 12. April 1874 (s. unten). [Linz.]

Kinder: (1) Hans Franz Sigmund Anton Erasmus, * Wien 16. Sept. 1898. (2) Elisabeth Maria Amalia Therese, * Wien 19. Sept. 1899.

6. † Rudolf Heinrich Franz Max Joseph, * Nieder-Ingelheim 1. Aug. 1821, † Linz 17. Sept. 1879, K. K. Loesger.-Präs.; ⚔ Piesing 25. Mai 1857 mit — Klothilde Gfin von Berchem, * Piesing 19. Febr. 1835. [Linz.]

— c) 3r Ehe: 7. Elisabeth (Bethina), * Hagenau a. J. 9. Sept. 1834; ⚔ das. 4. Mai 1857 mit Felix Frhrn von Ow, † Regensburg 8. Febr. 1869, Kgl. bayer. Km. und Reg.-Rat. [Regensburg.]

8. Franz, * Frankfurt a. M. 19. Sept. 1837, Herr auf Albmegg, OÖsterr.; ⚔ Frankfurt a. M. 24. Febr. 1870 mit — Anna Maria Gertrudis von Guaita, * Frankfurt a. M. 29. Jan. 1844.

Kinder: 1) Karl Maximilian Anton Franz, * Frankfurt a. M. 23. Jan. 1871, K. u. K. Rittm. im Drag.-Rgt Nr. 4; ⚔ Linz 23. April 1898 mit — Martha Freiin von Puthon, * Mauer bei Wien 7. Okt. 1874. [Wels.]

Kinder: (1) Theresia Sofie Maria Martha Elisabeth, * Linz 2. März 1899.

(2) Paul Franz Viktor Karl Gebhard Gabriel Georg Erasmus, * Bisenz 30. Jan. 1901.

(3) Georg Victor Franz Josef Carl, * Salzburg 22. Juni 1904.

2) Maximilian Joseph Erasmus, * Albmegg 14. Mai 1872, K. u. K. Gesandtsch.-Kanzleisekr. und OLt. a. D.; ⚔ London 16. Jan. 1904 mit — Edith Maud Ellis, * Calcutta, Ind., 7. Jan. 1877. [Wien.]

Kinder: (1) Margarethe Winifred Agnes Maria Viktoria, * Paris 15. Mai 1905.

(2) Gottfried Franz Heinrich Carl, * Paris 8. Jan. 1907.

3) Elisabeth Gertrudis Ludovika Maria Theresia, * Albmegg 12. April 1874; ⚔ das. 24. Febr. 1897 mit Erasmus Frhrn von Handel, K. u. K. GMat und Statth. im Chzgt. Österreich ob der Enns (s. oben). [Linz.]

4) Maria Ludovika, * Albmegg 6. Jan. 1877.

5) Rudolf Erasmus Franz, * Albmegg 6. Jan. 1877, Zwillingsbruder der Vorigen, K. u. K. Hptm. im Gen.-Stab; ⚔ Vichtenstein 28. Juni 1910 mit — Maria-Pia Gfin von Pachta, * Graz 8. Jan. 1888. [Wien.]

Sohn: Franz Maria Agnes Alfons Rudolf Erasmus, * Vichtenstein 7. Sept. 1911.

Hanstein (Hanstein-Knorr), Hardenberg, Harff, 1912.

Harold.

Im Mannesstamme erloschen.

Katholisch. — Angeblich aus Dänemark über Irland nach der Pfalz gekommenes Adelsgeschlecht. — Immatrikuliert im Kgr. Bayern bei der Frhrnklasse 29. Okt. 1820. — W.: In R. 3 ins Schächerkreuz gestellte, in der Mitte des Schildes zusammenstoßende s. Lilienstäbe, begl. von je einer mit je einem 5strahl. r. Stern bel. s. Scheibe. Auf dem r.-s. bewulsteten H. mit gleicher Decke ein wachs., betender r.-gekleideter Engel.

Wahlspruch: Firmitas in coelo. — Erste Aufn. und geschichtl. Notiz im Jahrg. 1858, S. 246; ältere Genealogie im Jahrg. 1873, S. 258.

† Adelbert Heinrich Jakob Richard Franz Stephan Freiherr von Harold, * Griesbach 26. Dez. 1830, † München 20. Nov. 1884, Kgl. bayer. Km. und Reg.-Rat; ⚔ Landau, Pfalz, 4. Okt. 1870 mit — Emma Margareta Maria Luise Bastian, * Waldfischbach 31. Mai 1851 (evang.). [Saarbrücken.]

Tochter: Emmy Luise Therese, * Landau 31. Okt. 1871; ⚔ München 18. Mai 1893 mit Otto Frhrn Voith von Voithenberg, Kgl. preuß. Rittm. z. D., kmdt z. Dienstl. als Bez.-Off. beim Ldw.-Bez. II Oldenburg.

Harsdorf von Enderndorf.

Katholisch und evangelisch. — Patrizier von Nürnberg. — Reichsadel d. d. . . 8. Dez. 1697 (vom Kaiser Leopold I.) und bestätigt d. d. . . 21. März 1721 (vom Kaiser Karl VI.); bayer. Frhr. d. d. . . 1. Jan. (immatrikuliert 8. April) 1841 (s. Jahrg. 1872, S. 264). — W. (1841): In R. auf g. Dreiberg ein gezinnter s. Turm mit 3 (2, 1) Schießscharten. Auf dem gekr. H. mit r.-s. Decke der Turm. Schildhalter: 2 b.-geflügelte schw. Greife. — Erste Aufn. 1868; geschichtl. Notiz im Jahrg. 1870, S. 330.

† Karl Christoph Sebastian von Harsdorf Edler von Enderndorf, * . . 2. Nov. 1751, † . . 14. März 1806, Septemvir und Ratsdirektor der Reichsstadt Nürnberg; ⚔ . . 22. Aug. 1774 mit Maria Hedwig Sophie Kreß von Kressenstein, * . . 13. Nov. 1756, † . . 16. Aug. 1838.

Söhne, Freiherren Harsdorf von Enderndorf: 1. † Jobst Christoph, * . . 9. Mai 1780, † . . 10. Okt. 1854, K. K. Rittm. a. D.; ⚔ I) . . 18. Juni 1815 mit Agnes Theophila Honorata Gfin Kuczyńska, * . . 24. Jan. 1782, † . . 14. Mai 1835; II) . . 5. Febr. 1839 mit Idalie Gfin von Starzyńska, * Beinarowke, Podolien, 19. Sept. 1809, † Nürnberg 7. Sept. 1881 (wiederverm. mit Amadeus Donatus Gfn von [Nalencz-] Zarzyński).

Sohn 1r Ehe: Oktav Otton Christoph Karl Oskar, * Krasnowstawze 20. April 1816 (kath.), † . . 17. Sept. 1898, Herr auf Krasnowstawze, Podolien; ⚔ . . 2. Febr. 1843 mit Olympia von Krokowska, * Wychwatniowce 17. Dez. 1821, † Kamieniecz-Podolski 30. Jan. 1885.

Kinder: (1) Edmund Christoph Karl, * Krasnowstawze 16. Nov. 1845; ⚔ . . 25. Jan. 1876 mit — Marie Sophie von Rosniecka, * Solotkowce 26. Juli 1855. [Krasnowstawze.]

Kinder: a. Hedwig Franziska, * Krasnowstawze 9. März 1877.
b. Stanislase-Sabine, * Krasnowstawze 8. Nov. 1878.
c. Antoine Gregoire Karl Christoph, * Krasnowstawze 6. Juni 1881. [. . .]
d. Kasimir Paul Karl Christoph, * Krasnowstawze 27. Jan. 1884. [. . .]
e. Karl Tiburcy Christoph, * Krasnowstawze 20. Aug. 1893.

(2) † Oktav Otton Karl Christoph, * Krasnowstawze 21. Febr. 1850, † Swistelniki-Gorne 22. Aug. 1904, Gutsbes. in Swistelniki-Dobrowa, Galizien, Kgl. preuß. Lt. der Ldw.-Kav.; ⚔ . . 18. Sept. 1890 mit — Marie von Kartowska, * . . 2. April 1861. [. . .]

Tochter: Honorine, * Swistelniki-Gorne 22. Juni 1891.

(3) Maria Viktoria, * Krasnowstawze 18. Mai 1853; ⚔ .. 10. Juni 1875 mit Stanislaus von Batorski. [Chodorowce bei Kamieniecz-Podolski.]

(4) Modesta Margareta, * Krasnowstawze 16. Mai 1854; ⚔ . . 1875 mit Eduard von Barzynski. [Kozlow, Podolien.]

(5) Tadeus Karl Christoph, * Krasnowstawze 9. Nov. 1855, Gutsbes. in Swistelniki-Dobrowa; ⚔ . . 18. April 1893 mit — Maria Karoline von Oleron-Griewosz, * Klimkowka, Galizien, 21. Febr. 1869.

2. † Johann Karl Friedrich Christoph, * . . 24. Jan. 1783 (evang.), † München 31. Juli 1843, Kgl. bayer. OAppell.-Ger.-Rat; ⚔ . . 18. Sept. 1809 mit Maria Hedwig Karoline Zeltner von Hochenau, * . . 23. Dez. 1787, † Nürnberg 3. Febr. 1854.

Söhne: 1) † Karl Friedrich Christoph Eugen, * Ansbach 25. Febr. 1820, † Nürnberg 8. Dez. 1873, Kgl. bayer. Km., Stadtrichter und Vorstand des Stadtger. in Nürnberg; ⚔ Nürnberg 26. Juli 1853 mit — Franziska Freiin von Woellwarth, * Laubach 29. Nov. 1825. [Ansbach.]

Kinder: (1) Karl Christoph Friedrich, * Nürnberg 21. Juni 1854, Kgl. bayer. Forstm. in Rothenburg o. d. T.; ⚔ Nürnberg 24. April 1882 mit — Sophie Wilhelmine Karoline Emilie Julie von Furtenbach, * Nürnberg 17. Jan. 1855.

Söhne: a. Friedrich Karl Alexander Christoph, * Nürnberg 21. März 1883. [. . .]

b. Gottfried Alexander Franz Christoph, * Ansbach 28. April 1886. [. . .]

c. Wilhelm Ferdinand Christoph, * Weiltingen 15. Aug. 1890, Kais. deutscher Seekadett.

d. Karl Friedrich Christoph, * Weiltingen 2. Aug. 1892. [. . .]

(2) Anna Hedwig Maria Franziska, * Nürnberg 16. Aug. 1856. [Ansbach.]

(3) Friedrich Christoph Sigmund Alexander, * Nürnberg 13. Mai 1858, Kgl. bayer. Km. und Oberst z. D.; ⚔ . . 21. Sept. 1885 mit — Bertha Anna Höllbrofer, * Kulmbach 30. März 1864 (kath.). [München.]

Kinder: a. Elisabeth Anna Bertha, * Zweibrücken 5. Juli 1887 (kath.).

b. Karl Christoph Friedrich Adalbert, * Landau 17. Dez. 1888. [. . .]

c. Emma Bertha, * Landau 1. Okt. 1894 (kath.).

d. Friedrich Christoph Alexander, * Landau 8. Juni 1896.

(4) Josephine Franziska Luise, * Nürnberg 13. Mai 1858, Zwillingsschwester des Frhrn Alexander; ⚔ . . 14. Aug. 1877 mit Ferdinand Herbst, Prediger in Barmen.

2) † Christoph Karl Philipp, * Nürnberg 4. Nov. 1822, † daf. 22. Sept. 1904, Kgl. bayer. Major a. D.; ⚔ . . 5. Mai 1845 mit Charlotte Eleonore Sophie Johanna Aloysia Bihler, * Nürnberg 1. April 1822, † . . 27. April 1889.

Kinder: (1) † Friedrich Christoph Aloys Sylvester, * München 31. Dez. 1846, † . . Juni 1911, Kgl. bayer. Km. und Ldger.-Direktor a. D.; ⚔ Hof 5. Juni 1880 mit — Emma Luise Helene Steinhäuser, * Hof 21. Jan. 1859. [Nürnberg.]

Kinder: a. Charlotte Konstanze Sophie Helene Hedwig, * Hof 9. März 1881.

b. Hanns Christoph Friedrich Gustav, * Fürth 4. Juni 1887, Kgl. bayer. Lt. im 1. Chev.-leg.-Rgt. [Nürnberg.]

c. Elisabeth Josephine, * Nürnberg 16. April 1893.

d. Georg Philipp Christoph Rudolf, * Nürnberg 15. Febr. 1897.

(2) Maria Luise Hedwig Sophie Idalie, * München 18. Dez. 1849; ⚔ Nürnberg 3. Febr. 1873 mit Friedrich von Trott zu Solz, † Cassel 3. Aug. 1894, Kgl. preuß. Konsistorialpräs. [Nürnberg.]

3) † Jobst Christoph August Alexander, * Nürnberg 11. Aug. 1824, † Augsburg 14. Febr. 1899, Kgl. bayer. OBdesger.-Präs. a. D.; ⚔ München 30. Juni 1858 mit — Wilhelmine Freiin Tucher von Simmelsdorf, * Schweinfurt 21. Mai 1837. [Augsburg.]

Kinder: (1) † Karl August Christoph Alexander, * Eichstätt 16. April 1860, † München 19. Sept. 1902, Kgl. bayer. Kjkr und Bauamtsassessor;

⚔ Nürnberg 27. Sept. 1891 mit — Marie Freiin Tucher von Simmelsdorf, * Leitheim 18. Aug. 1871. [München.]
Kinder: a. Wilhelmine Josephine, * München 4. Aug. 1892.
b. Theodor Karl Christoph Sigmund Alexander, * München 18. Juni 1895.
c. Sophie-Luise Marie Wilhelmine Anna, * München 29. Mai 1897.
(2) Gerhard Christoph Alexander, * Eichstätt 3. Aug. 1863, Kgl. bayer. Km. und Major z. D., ERr des Joh.-O.; ⚔ Augsburg 1. Okt. 1901 mit — Caroline Ernestine von Stetten, * Hamel 3. Dez. 1870. [Kaufering, OBayern.]
Söhne: a. Karl Paul Siegmund Philipp Eduard Christoph Alexander, * Nürnberg 9. Nov. 1902.
b. Max Ludwig August Friedrich Christoph, * Nürnberg 11. Febr. 1905.
(3) Anna Luise Sophia Wilhelmine, * München 14. Febr. 1866; ⚔ das. 3. Dez. 1890 mit Eberhard von Faber du Faur, † Berlin 10. Dez. 1895, Rittm. à l. s. des Ghzgl. mecklenb. Drag.-Rgts Nr. 18. [Augsburg.]

Halbbruder
aus des Vaters 2r Ehe.

† Sigmund Christoph von Harsdorf Edler von Enderndorf, * . . 20. Jan. 1757, † . . 19. Dez. 1831, Kgl. bayer. Appell.-Ger.-Rat; ⚔ . . 14. Dez. 1779 mit Helene Katharina Holzschuher von Harrlach, * . . 26. März 1760, † . . 17. Febr. 1817.

Sohn: † Jobst Christoph Karl Freiherr Harsdorf von Enderndorf, * . . 23. April 1781, † Ansbach 9. April 1843, Kgl. bayer. Reg.-Rat; ⚔ . . 18. Juli 1815 mit Susanne Maria Katharina Wilhelmine Karoline Edler von Wölckern, * . . 23. Jan. 1790, † . . 15. Mai 1856.

Sohn: † Martin Karl Wilhelm Ernst Christoph, * Ansbach 4. Aug. 1816, † Gunzenhausen 29. Juni 1858, Kgl. bayer. Ldger.-Assessor; ⚔ . . 23. Aug. 1853 mit Alexandrine Rosalie Petri, * . . 10. Sept. 1835, † Zweibrücken 10. Aug. 1902.

Töchter: (1) Adele Alexandrine Marie, * Gunzenhausen 25. Juli 1856; ⚔ Zweibrücken 12. Mai 1894 mit Albert Gehlen. [Zweibrücken.]
(2) Marie Julie, * Gunzenhausen 12. Febr. 1858; ⚔ . . 4. Aug. 1881 mit Dr. med. Georg Neumayer, prakt. Arzt, Stabsarzt der Ldw. a. D. [Kaiserslautern.]

Hartelmüller.

Katholisch. — Erbländ.-österr. Adel und Frhr. d. d. Wien 30. Juni 1803. — W.: In B. ein s. Mühlrad. Frhrnkr. Auf dem g.-gekr. H. mit b.-s. Decke ein geharn. Schwertarm. — Erste Aufn. und geschichtl. Notiz im Jahrg. 1853, S. 192.

† Simon Freiherr von Hartelmüller, * Landshut . . 1748, † Preßburg 27. Sept. 1823, K. K. Oberst; ⚔ . . 1793 mit Margarete Kempf, * . ., † . . 2. Febr. 1839.

Söhne: 1. † Ludwig, * Graz 3. Juni 1802, † . . 27. Febr. 1883, K. u. K. Oberstlt. a. D.; ⚔ . . 16. Sept. 1843 mit Emilie Honheiser, * . . 23. Okt. 1823, † . . 24. Nov. 1904.

Söhne: 1) Hugo, * Proßnitz, Mähren, 3. Nov. 1845, K. u. K. OLt. a. D.; ⚔ . . 26. Okt. 1872 mit — Marie Kollary, * . . 5. April 1853. [Olmütz.]
2) Erwin, * Littau 16. Aug. 1850, K. u. K. Oberstlt. i. R. und Kmdt des Mil.-Badhauses in Teplitz-Schönau; ⚔ Graz 1. Juni 1886 mit — Kamilla Seiche von Nordland, * Theresienstadt 2. Sept. 1867.
Sohn: Ludwig Hugo, * Weißkirchen, Mähren, 4. Sept. 1887, K. u. K. Lt. der Ref. des Feldkan.-Rgts Nr. 26. [. . .]

2. † Franz, * Preßburg 5. Okt. 1804, † Wien 5. Jan. 1878, K. u. K. Oberstlt. a. D.; ⚔ . . 6. Jan. 1839 mit Marie von Milges, * . ., † . . 12. Febr. 1853.

Kinder: 1) Irma, * Eperies, Ungarn, 2. Aug. 1840; ⚔ Gleink 18. Mai 1858 mit Hermann Lill von Lilienbach, † Baden bei Wien 4. April 1903. [Korneuburg.]

2) August, * Agram 30. März 1847. [. . .]

Hartlieb (Hartlieb von Wallthor).

Katholisch. — Böhm. Adel und Ritter mit dem Prädikat „von" und Inkolat d. d. Wien 26. April 1723.

A. Hartlieb.

Im eigenen Stamme erloschen.

Österr. Frhr. d. d. Wien 9. Dez. 1882. — Erste Aufn., Beschreibung des Wappens und Näheres über die Standeserhebungen im Jahrg. 1885, S. 359.

† Otto Freiherr von Hartlieb, * Wien . . 1819, † Baden bei Wien 10. Juni 1888, K. u. K. FML. i. R.; ⚔ Prag 18. April 1871 mit — Josephine Freiin von Ehrenburg, * . . 9. Dez. 1845. [Wien.]

B. Hartlieb von Wallthor.

Österr. Frhr. mit dem Prädikat „von Wallthor" d. d. Wien 26. Okt. 1850. — W.: Gev. mit b. Herzschild, darin ein gekr. g. Löwe, mit einem brennenden r. Herz in der rechten Pranke. 1 und 4 in Schw. ein g. Stern; 2 und 3 von S. und R. gesp., darin auf gr. Boden eine aus grauen Quadern erbaute 5bogige Galerie mit 6 Säulen. Frhrnkr. und 3 gekr. H. Auf dem rechten mit schw.-g. Decke ein mit einem g. Stern bel. geschl., vorn schw., hinten g. Flug; auf dem mittl. mit b.-g. Decke der Löwe des Herzschildes und auf dem linken H. mit r.-s. Decke ein mit einer s. Mauerkrone gekr. schwertschwgdr g. Löwe. Schildhalter: 2 g. Löwen. Wahlspruch: Fortis et integer. — Erste Aufn. und geschichtl. Übersicht im Jahrg. 1864, S. 347.

† Karl Vinzenz Freiherr Hartlieb von Wallthor, * Gastorf, Böhmen, . . 1785, † Carlstadt, Kroatien, 21. Aug. 1862, K. K. FZM. a. D.; ⚔ . . mit Marie Seibl, * . ., † . . 1863.

Söhne: 1. † Moritz, * Wien . . 1821, † daf. 8. Sept. 1903, Kgl. ungar. Finanz-Bez.-Direktions-Sekr. a. D.; ⚔ . . 1851 mit Ludovika Ekel, * Wien . ., † daf. . . .

Sohn: Moritz, * Wien . . 1852, K. u. K. Gen.-Major i. R.; ⚔ Görz 31. März 1886 mit — Gisella von Florio, * Triest . . 1859. [Wien.]

Kinder: (1) Wladimir Eugen Kajetan Moritz, * Görz 19. Febr. 1887, Jurist der K. K. Theresianischen Akademie. [. . .]

(2) Olga, * Judenburg, Steierm., 7. Nov. 1890; ⚔ Wien 18. Nov. 1907 mit August Kitschelt. [. . .]

2. † Karl, * Wien 20. Febr. 1822, † Graz 6. März 1881, K. u. K. Oberstlt. a. D.; ⚔ . . 15. Jan. 1853 mit — Pauline Edler von Fölsch, * Wien 29. Aug. 1829. [. . .]

Söhne: 1) Rudolf Karl Friedrich Moritz, * Dubrave, Kroatien, 28. Nov. 1854, K. K. Hofrat und OBaurat im Staatsbaudienst in Steiermark; ⚔ Deutsch-Landsberg 22. Aug. 1882 mit — Therese Follius, * Deutsch-Landsberg, Steierm., 7. Nov. 1862. [Graz.]

Söhne: (1) Rudolf Vincenz Carl, * Leibnitz 3. Juli 1883.

(2) Erwin Karl Vincenz Rudolf, * Bozen 3. Aug. 1889.

(3) Carl Anton Vincenz Rudolf, * Bozen 22. Nov. 1892.

(4) Konrad Maria Julius Therese Rudolf, * Bozen 26. Juli 1895.

2) † Karl Friedrich Moritz Paul, * Dubrave 2. Jan. 1857, † . ., Dr. jur., K. K. Bez.-Ger.-Adjunkt; ⚔ Graz 19. Juni 1882 mit Ida Dorothea Crescentia Amelung, * Graz 20. Nov. 1858, † daſ. 11. Aug. 1904.
Sohn: Lothar Otto Friedrich Paul Karl, * Mürzzuſchlag, Steierm., 12. Nov. 1884, K. K. Finanzprakt. der Steueradm. in Wien.

Hartmann.

Katholiſch. — Bayer. Adel und Ritter 19. Nov. (immatrikuliert 18. Dez.) 1843; bayer. Frhr. 5. Juli (immatrikuliert 10. Aug.) 1871. — W.: Gev.; 1 und 4 in R. ein aufw.-gerichtetes, g.-gef. ſ. Schwert; 2 und 3 in B. ein g. Stern. Frhrnkr. Auf dem gekr. H. mit b.-g. Decke ein g. Stern zw. einem offenen ſchw. Flug. Wahlſpruch: Nec emere nec timide. — Erſte Aufn. und geſchichtl. Überſicht im Jahrg. 1874, S. 264.

† Hermann Karl Freiherr von Hartmann, * München 5. Juli 1838, † Reichenhall 9. Sept. 1912, Kgl. bayer. Gen.-Major z. D.; ⚔ Trachenberg 24. Nov. 1879 mit — Marie Magdalene Hermine Edmunde Leokadie von Nimptſch, * Jäſchkowitz 19. Juli 1854. [München.]
Kinder: 1. Maria Magdalena Franziska Wilhelmine, * München 28. Okt. 1880; ⚔ daſ. 10. Okt. 1905 mit Joachim Gfn von Oriola, † Berlin 16. Nov. 1907, Kaiſ. deutſchem Kpt. z. See. [München.]
2. Jakobea Amalie Roſalie Klara, * München 12. Okt. 1882.
3. Walther Hermann Jakob Valentin, * Saargemünd 11. Nov. 1885, Kgl. preuß. Lt. der Reſ. des Ul.-Rgts Nr. 11, kmdt zur Dienſtl. beim Rgt. [Saarburg.]

Haſſelholdt-Stockheim, ſ. Stockheim, 1912.

Haßlinger (von Haſſingen [1]).

Katholiſch. — Ungar. Adel mit „von" d. d. Preßburg 18. Nov. 1790; ungar. Indigenat nebſt Donation 21. Febr. 1806; öſterr. Verleihung des Prädikats „Haſſingen" d. d. Wien 8. Mai 1860; öſterr. Frhr. d. d. Wien 14. Okt. 1879. — W.: Gev. mit von R. und G. geſp. Herzſchild, darin ein von S. und Schw. geſp. Doppeladler. 1 und 4 in S. auf gr. Boden ein ſchnurrb. Mann in ungar. Tracht, die Rechte von ſich ſtreckend; 2 in B. einw. ein g. Löwe mit einem g. Ring in den Pranken; 3 in B. einw. ein g. Greif, einen g. Stern vor ſich haltend. Frhrnkr. und 3 gekr. H. Auf dem rechten mit r.-ſ. Decke der Mann wachſ.; auf dem mittl. mit rechts r.-ſ., links ſchw.-g. Decken ein offener, rechts von S. über R., links von G. über Schw. get. Flug und auf dem linken H. mit b.-g. Decke der g. Löwe mit dem Ring wachſ. Schildhalter: 2 Männer in ungar. Tracht. — Erſte Aufn. und Näheres über die Standeserhebungen im Jahrg. 1881, S. 331.

† Johann Stephan Leopold Peter Freiherr Haßlinger von Haſſingen, * Wien 24. Febr. 1822, † daſ. 9. Jan. 1898, K. u. K. Sektionschef a. D.; ⚔ Penzing 29. Mai 1860 mit — Felicie Freiin Vesque von Püttlingen, * Hietzing 26. Mai 1837. [Maria-Enzersdorf.]
Kinder: 1. Johanna Maria Franziska Leopoldine, * Wien 7. April 1861; ⚔ daſ. 9. Juni 1895 mit Karl Frhrn von Krauß, † Wien 29. Mai 1911, K. u. K. Sektionsrat im Oberſthofmarſchallamt. [Wien.]

[1]) Das Prädikat „Haſſingen" wird von der Familie nicht geführt.

2. Felix Benedikt Johann Friedrich, * Penzing 3. Aug. 1865, K. K. Oberreg.-Rat in Salzburg; ⚔ Wien 29. Mai 1900 mit — Malwine Freiin von Haan, * Wien 20. Mai 1876.

Söhne: 1) Johann Maria Wilhelm Ludwig Felix, * Maria-Enzersdorf 1. April 1901.

2) Wilhelm Maria Johann Felix Gotthard, * St. Johann im Pongau 2. Juni 1907.

Hauch.

Evangelisch. — Bayer. Adel und Frhr. 14. Nov. (immatrikuliert 20. Dez.) 1876. — W.: Unter r. Schildeshaupt, darin ein 7strahl. s. Stern, in S. 2 aufger. r. Spitzen, begl. von 3 g.-besamten, 7blättr. r. Rosen. Auf dem freiherrl. gekr. H. mit r.-s. Decke eine wachs. nat. Gemse zw. offenem, rechts r., links s. Flug. Wahlspruch: Ich traw mein Stern. — Erste Aufn. 1878; Näheres über die Standeserhebung im Jahrg. 1879, S. 321.

† Melchior Franz Karl Freiherr von Hauch, * Frankfurt a. M. 18. April 1843, † Haunsheim 13. März 1887, Herr auf Haunsheim (350 Tagwerke), Kr. Schwaben, Bayern; ⚔ Guttenberg 19. Nov. 1872 mit — Anna Freiin von Gemmingen-Guttenberg, * Guttenberg 28. Mai 1850. [Schloß Haunsheim bei Lauingen a. d. D. und München.]

Kinder: 1. Irma Luise Karoline Sophie, * Haunsheim 17. Aug. 1873; ⚔ das. 30. Sept. 1893 mit Hermann Frhrn von Gaisberg, Kgl. württemb. Khrn und Oförster in Neuenburg.

2. Karoline Wilma Gabriele Frieda Bettina, * Haunsheim 7. Nov. 1874; ⚔ das. 3. Febr. 1894 mit Alexander Frhrn von Crailsheim, Kgl. bayer. Km. und Reg.-Rat bei der Reg. von Schwaben in Augsburg.

3. Gustav Eberhard Wilhelm Bruno, * Haunsheim 20. Juni 1884, Kgl. bayer. Olt. im 8. Chev.-leg.-Rgt. [Dillingen.]

Hauenschield-Bauer von Przeraḃ.

Katholisch. — Österr. Adelstand mit dem Prädikat „von Przeraḃ" d. d. Wien 17. März 1864; österr. Frhr. als „Frhr. Hauenschield-Bauer von Przeraḃ" d. d. Wien 24. Nov. 1893 (Diplom d. d. Wien 2. Jan. 1894). — W. (1894): Durch g. Faden gesp.; rechts (Hauenschield) in R. ein g.-eingef., oben in der Tiefe seiner Klinge von einem schrgr.-gek. Schwert mit g. Griff durchhauener s. Schild, begl. im linken Oberwinkel von einem s. Stern; links (Bauer) in B. ein von 3 (2, 1) g. Zielscheiben mit schw. Zentrum und 3 Ringen begl. g. Balken. Frhrnkr. und 3 gekr. H. Auf dem rechten mit r.-s. und dem linken mit b.-g. Decke je ein überbogener geharn. Schwertarm; auf dem mittl. H. mit b.-g. Decke ein aufger. blankes Schwert zw. offenem, beiderseits mit g. Balken bel. b. Flug (Bauer). — Erste Aufn. und Näheres über die Standeserhebungen im Jahrg. 1895, S. 357.

Eugen Julius Freiherr Hauenschield-Bauer von Przeraḃ, * Lemberg 21. Nov. 1856, Dr. jur., K. u. K. GRat und Präs. des Obersten Rechnungshofes; ⚔ Lemberg 18. Nov. 1884 mit — Antonie Reiß, * Lemberg 16. Okt. 1859. [Wien.]

Söhne: 1. Eugen Franz Julius, * Wien 25. Sept. 1887, K. u. K. Kadett der Ref. des Ul.-Rgts Nr. 1. [Lemberg.]

2. Leo Ferdinand, * Wien 20. April 1891, K. u. K. Mil.-Akademiker in Wiener-Neustadt.

Hauer.

Katholisch. — Erbländ.-österr. Ritterstand mit dem Prädikat „Edler von" d. d. Linz 26. Aug. 1732; Reichs- und erbländ.-österr. Ritter d. d. Wien 12. Juni 1733; Reichsfrhr. und bayer. Frhr. d. d. München 7. Juli 1792 (vom Kurfstn Karl Theodor von Pfalzbayern, als Reichsvikar); erbländ.-österr. Frhr. d. d. Wien 20. Dez. 1793; niederösterr. Herrenstand 1. Febr. 1817; ungar. Adel d. d. Wien 12. Dez. 1833. — W.: Gev. mit von G. und Schw. gesp. gekr. Herzschild, darin 2 Flügel in gew. Farben. 1 und 4 in S. ein vorw.-gek. b.-gekleideter Winzer, in g.-verschnürter Tunika und rundem b. Hut, in der Rechten einen blanken Säbel, in der Linken eine auf den Boden gestemmte Weinberghaue haltend; 2 und 3 in B. ein einw.-sprgdr, 6end. nat. Hirsch. Frhrnkr. und 2 gekr. H. Auf dem rechten mit b.-s. Decke der Winzer wachs. und auf dem linken H. mit schw.-g. Decke ein offener, rechts schw., links g. Flug. — Erste Aufn. und geschichtl. Übersicht im Jahrg. 1876, S. 287; Ergänzung hierzu im Jahrg. 1877, S. 332. Wegen der erloschenen (II.) Linie s. Jahrg. 1909, S. 302.

Leopold Freiherr von Hauer, * Budapest 26. Jan. 1854, K. u. K. Km., FML. und Kmdt der 4. Kav.-Brig.; ⚔ . . mit Elisabeth verw. Faino, geb. Scheichenberger, * . . 4. Febr. 1855, † Budapest 28. Dez. 1911. [Budapest.]

Tochter: Antonia, * . . 5. Mai 1890.

Hauff.

Lutherisch und reformiert. — Ghzgl. hess. Frhr. d. d. Darmstadt 8. Nov. 1853. — W.: In Schw. ein schmaler g. Balken, aus dem ein nat. Hirsch wächst, unten aus dem Schildesfuß ein g. Dreiberg. Auf dem gekr. H. mit schw.-g. Decke ein nat. Hirsch. — Erste Aufn. und Näheres über die Standeserhebung im Jahrg. 1865, S. 400.

† Gottlieb Ludwig Jonathan Freiherr von Hauff, * Ludwigburg 27. Mai 1797, † St. Petersburg 6. Sept. 1867, Ghzgl. sächs. und Ghzgl. hess. Gen.-Konsul; ⚔ I) St. Petersburg . . 1819 mit Elisabeth Maaß, * St. Petersburg 29. Sept./10. Okt. 1797, † das. 17./29. Jan. 1839; II) St. Petersburg 18./30. Mai 1840 mit Marie Julie Lantz, * St. Petersburg 21. März 1821, † das. 10./22. Dez. 1861.

Kinder: a) **1r Ehe:** 1. † Julius Friedrich, * St. Petersburg 3./15. Nov. 1820, † Paris 23. Nov./5. Dez. 1891, Ghzgl. hess. Konsul; ⚔ . . mit . . .

2. † Auguste Elisabeth, * St. Petersburg 8. Juni 1830 (reform.), † das. 1./14. März 1909; ⚔ St. Petersburg 8./20. April 1850 mit Johann Krohn, † St. Petersburg 3./15. Mai 1888, Konsul, Großhändler.

3. † Elise Viktorine Luise, * St. Petersburg 27. Nov. 1833, † das. 9./22. Mai 1907; ⚔ St. Petersburg 23. Febr./7. März 1852 mit Eduard Gfn von Todleben, † Bad Soden 18. Juni 1884, Kais. russ. Ing.-Gen., Gen.-Adj. und Gen.-Gouv. von Wilna.

4. Anna Ida, * St. Petersburg 25. Sept. 1835 (reform.); ⚔ das. 21. Nov./3. Dez. 1873 mit J. van der Vliet (luth.), † St. Petersburg 1./14. Jan. 1911, Gutsbes. im Distr. Longa Jlgo, Gouvt St. Petersburg. [St. Petersburg.]

— b) **2r Ehe:** 5. † Karl Ludwig, * St. Petersburg 30. März/11. April 1841, † Mallin 7. Jan. 1876, Herr auf Mallin (seit 1868); ⚔ Stargard 4. Juni 1869 mit — Karoline Reichert, * Stargard, Mecklenb.-Str., 29. Juli 1849. [Dresden.]

Söhne: 1) Ludwig Johannes Gustav Theodor, * Mallin 19. Jan. 1872, Herr auf Alt-Rehse (507 ha; seit 1896), Mecklenb.-Schw.; ⚔ Breslau 9. Dez. 1897 mit — Ida Freiin von Hodenberg, * Besko, Galizien, 13. Nov. 1871.

Kinder: (1) Hans Jürgen Ludwig Carl Magnus Nikolaus, * Alt-Rehse 24. Juli 1900.
(2) Ingeborg Emma Auguste Viktorine Johanna Herma, * Alt-Rehse 12. Aug. 1901.
(3) Ernst Günter Ludwig Wilhelm Hodo Werner, * Alt-Rehse 2. Dez 1905.

2) Nikolaus Karl Max Hellmuth, * Mallin 3. Juli 1873, Fkherr (seit 27. Mai 1902) auf Mallin (575 ha).

Haulleville.

Katholisch. — Altadelige lothringische Familie. — Österr. Frhr. d. d. . . 13. Mai (Diplom d. d. Wien 21. Nov.) 1867. — W.: In B. ein mit 2 pfahlweise gestellten, r.-bez., g.-gekr. schw. Adlern bel. Hermelinpfahl begl. von je einem ausw.-gek., r.-bez. g. Löwen mit g.-gef. blanken Schwertern in den rechten Pranken. Frhrnkr. Auf dem gekr. H. mit rechts b.-g., links schw.-s. Decken ein wachs. Löwe mit Schwert zw. einem offenen, rechts b., links von Schw. über S. get. Flug. Schildhalter: 2 r. Löwen. Wahlspruch: Servire deo regnare est. — Erste Aufn. und geschichtl. Übersicht im Jahrg. 1869, S. 353.

† Prosper Karl Alexander Freiherr von Haulleville, * Luxemburg 28. Mai 1830, † Brüssel 25. April 1898, Dr. jur., Päpstl. Geh.-Km. di spada e cappa, Erster Konservator am Kgl. belg. Museum der Künste und Industrie und Prof. der Geschichte an der Kriegsschule; ⚔ Trier 4. Sept. 1854 mit Melusine von Plessen-Levetzow, *Trier 11. Febr. 1828, † Brüssel 6. Juni 1892.

Kinder: 1. Maria Charlotte Ferdinande Isabelle Elisabeth, * Gent 26. Mai 1855. [Brüssel.]
2. Zoë Katharina Charlotte Wilhelmine Celenie, * Brüssel 26. April 1857. [Brüssel.]
3. Karl Joseph Wilhelm Prosper, * Brüssel 21. März 1859. [Brüssel.]
4. Alfons Pius Stephan, * Brüssel 6. Nov. 1860, Direktor des Compte rendu analytique des belg. Senats, Direktor des Kongomuseums und vorm. OBibliothekar des Min. der Kolonien; ⚔ Thuin 6. Juli 1895 mit — Laurence Cambier, * Thuin, Prov. Hennegau, 8. März 1875. [Tervueren.]

Kinder: 1) Melusine Laurence Leonie Ghislaine, * Brüssel 17. April 1896.
2) Marie-Louise Antoinette Zoe Ghislaine, * Etterbeek 8. Juli 1897.
3) Isabelle Gabriele Alice Ghislaine, * Etterbeek 24. Jan. 1899.
4) Erich Prosper Albert Antoine, * Etterbeek 13. Sept. 1900.
5) Hedwig Elise Anna Henriette Germaine Zoe, * Etterbeek 10. Febr. 1905.
6) Prosper Charles Alexander, * Etterbeek 6. Dez. 1906.
7) † Emanuel Ferdinand Maurice, * Tervueren 18. Dez. 1910, † das. 13. Febr. 1911.

5. Antonie Ernestine Josephine, * Brüssel 10. Juni 1863. [Brüssel.]
6. Josepha Anna Karoline, * Brüssel 23. März 1867. [Brüssel.]

Haupt von Buchenrode (Haupt-Stummer von Tavarnok und Buchenrode).

Katholisch. — Österr. Adel mit dem Prädikat „Edler von Buchenrode" d. d. Ischl 4. Juni (Diplom d. d. Wien 25. Nov.) 1875 (für Leopold Alexander Haupt); österr. Frhr. d. d. . . 27. März (Diplom d. d. Wien 31. Mai) 1901 (für Leopold Alexander Haupt Edlen von Buchenrode). — W. (1901): Gesp. mit r. Herzschild, darin ein vorw.-gek. schnurrb. Mann in langem, durch schw. Gürtel zusammengehaltenen g. Leibrock,

bedeckt mit solchem Spitzhut, die Rechte hebend, die Linke auf den Leib drückend. Rechts von G. und R. 4fach schrgl. get., darin auf g. Hügel eine gr.-belaubte Buche; links in B. aus s. Wolkenfuß ein wachs., r.-bez. s. Wolf. Frhrnkr. und 3 gekr. H. Auf dem rechten mit r.-g. Decke der Mann des Herzschildes zw. 2 von G. über R. get. Büffelhörnern; auf dem mittl. mit r.-g. Decke ein wachs., r.-bez., von G. und R. geschachter Adler, und auf dem linken H. mit b.-s. Decke der s. Wolf. Wahlspruch: Prorsum. — Erste Aufn 1907.

† Leopold Alexander Freiherr Haupt von Buchenrode, * Brünn 25. März 1827, † das. 29. Jan. 1904, Herr auf Zlin (2395 ha), Mähren, Kais. Rat; ⚔ Brünn 23. Jan. 1858 mit — Anna Antonie Henriette Schlemlein, * Brünn 8. Juli 1838. [Brünn.]

Söhne: 1. Leopold Anton Eugen Josef Freiherr Haupt-Stummer von Tavarnok und Buchenrode [ungar. Übertragung durch Genehmigun des mit seinem Schwiegervater d. d. Preßburg 30. Dez. 1887 abgeschlossenen Adoptivvertrags d. d. Wien 7. April 1888], * Brünn 12. Jan. 1859, Herr auf Tökésujfalu und Janós-ujfalu Szadok, Kerencs, Bacskafalu, Nagy- und Kisbossany, Hornyán und Prazuocz Szecs und Olzsin (zus. 5000 ha), Kom. Neutra, Fabrikbes.; ⚔ Wien 17. Nov. 1884 mit — Augusta Freiin Stummer von Tavarnok, * Oslavan 3. Sept. 1862, Herrin auf Tavarnok mit Groß-Tapolzsány, Németi, Ürménez, Groß-Dovorán, Teszér, Kuzmicz, Podhragy, Závada, Velusócz, Prasicz, Jácz, Zlatnik, Vendeg und Pochaban, Kom. Neutra. [Schloß Tökésujfalu und Budapest.]

Kinder: 1) Gertrud, * Wien 27. Okt. 1886.
2) Leopold, * Wien 14. Okt. 1887. [. . .]
3) August, * Wien 22. Jan. 1889. [. . .]
4) Carola, * Tökésujfalu 31. Mai 1892.

2. Stefan Viktor Freiherr Haupt von Buchenrode, * Brünn 27. Okt. 1869, Herr auf Zlin, Mähren, Dr. jur., Kais. deutscher Konsul in Brünn, mähr. Ldtagsabg.; ⚔ Brünn 2. März 1896 mit — Hedwig Freiin von Phull, * Brünn 20. Nov. 1873. [Zlin und Brünn.]

Kinder: 1) Stefan, * Göding 22. Mai 1897.
2) Dorothea, * Brünn 18. Mai 1900.
3) Edith, * Brünn 3. März 1902.
4) Hedwig Elisabeth, * Brünn 30. Juni 1905.

Haus von Hausen.

Im Mannesstamme erloschen.

Katholisch. — Erbländ.-österr. Adel mit dem Prädikat „von Hausen" d. d. Wien 6. März 1797; liechtenstein. Frhr. d. d. Wien 14. Aug. 1884. — W. (1884): In B. ein nat. Schrägrechtsfluß, in dem hintereinander aufw. 3 nat. Fische (Hausen) schwimmen, begl. oben von einem g. Stern, unten von einer auf gr. Boden aus s. Quadern erbauten Zinnenburg mit Tor und 3 Zinnentürmen. Frhrnkr. Auf dem gekr. H. mit b.-g. Decke ein im Ellenbogen gekrümmter geharn. Arm, mit der rechts-gek. Faust ein g.-gef. blankes Schwert schwingend, zw. einem offenen b. Flug. — Erste Aufn. und geschichtl. Notiz im Jahrg. 1887, S. 382.

† Karl Freiherr Haus von Hausen, * Salzburg 29. Sept. 1823, † Lindau 29. Juli 1889, Fstl. liechtenstein. Rat und Ldesverweser a. D.; ⚔ Krems a. d. D. 11. April 1850 mit — Wilhelmine Beinhauer, * Wien 9. März 1830. [Wien.]

Tochter: Helene, * Poysdorf 24. Juli 1852; ⚔ Vaduz 16. Aug. 1870 mit Ignaz Banko, † Wien 10. März 1897, Fstl. liechtenstein. Architekten. [Wien.]

Hausen, 1912.

Hausen und Gleichenstorff.

Im Mannesstamme erloschen.

Katholisch. — Ghzgl. hess. Bestätigung des Frhrnstandes d. d. Darmstadt 11. Mai 1868 (durch die Ghzgl. Haus- und Staatsarchivdirektion). — W.: Gev.; 1 und 4 in Gr. ein mit 3 r. Rosen bel. s. Schrägrechtsbalken; 2 und 3 in G. ein schw. Flügel. — Erste Aufn. 1865; geschichtl. Notiz im Jahrg. 1867, S. 377; ältere Genealogie im Jahrg. 1878, S. 289.

† Franz Marinus Adolf Freiherr von Hausen und Gleichenstorff, * Ober-Ursel 6. April 1823, † das. 2. Okt. 1902, Gutsbes. in Ober-Ursel bei Frankfurt a. M.; ⚔ Ober-Ursel 23. Febr. 1852 mit Maria Theresia Steinmetz, * Ober-Ursel 11. März 1820, † das. 4. April 1899.

Tochter: Katharina, * Ober-Ursel 6. Jan. 1856; ⚔ das. 4. Okt. 1890 mit Chr. Philipps, Kais. Postm. in Ober-Ursel.

Hauser (1803).

Katholisch. — Erbländ.-österr. Adel und Frhr. mit dem Prädikat „Wohlgeboren" und Rotwachsfreiheit d. d. Wien 29. Juni 1803 (für Mathias Hauser, K. K. Oberstlt. im Ing.-Korps). — W.: In B. ein s. Pfahl, begl. rechts von einem auf gr. Hügel stehenden flugbereiten nat. Schwan, links von einem s. Stern. Frhrnkr. Auf dem gekr. H. mit b.-s. Decke der Schwan.

† Mathias Freiherr von Hauser, * Weigheim 14. Febr. 1741, † Wien 20. Mai 1816, K. K. Oberst im Geniekorps; ⚔ . . mit Magdalena von Fritsch, * . ., † . . .

Sohn: † Georg, * Wien 5. Mai 1784, † das. 27. Nov. 1828, K. K. Oberstlt. im Geniekorps; ⚔ Wien 22. Febr. 1818 mit Caroline Freiin von Störck, * Florenz 25. März 1790, † Wien 10. Juni 1870.

Kinder: 1) † Louise, * Wien 29. Nov. 1819, † das. 25. Dez. 1889; ⚔ Wien . . 1839 mit Adolf Ritter von Parmentier, † Wien 5. März 1887, K. K. Hof- und Min.-Rat.

2) † Karl, * Wien 14. Dez. 1821, † das. 31. März 1905, Hoffekr.; ⚔ Wien 10. Nov. 1858 mit Melanie Bell, * Wien 26. Dez. 1842, † Jenbach, Tirol, . . Febr. 1906.

Sohn: Friedrich, * Wien 3. Nov. 1862; ⚔ das. 19. Nov. 1896 mit — Leopoldine Lefront de Lafosse, * . . . [. . .]

3) † Bernhard Mathias Mattheus, * Wien 12. Aug. 1823, † das. 19. Sept. 1907; ⚔ Bukovecz bei Temesvár mit Judith Deschan von Hansen, * Bukovecz 27. Febr. 1842, † Denta 23. Mai 1880.

Kinder: (1) Karl Georg Achill, * Denta, Ungarn, 10. Nov. 1866, Direktor der Theißregul.-Gesellschaft. [Nagykikinda, Ungarn.]

(2) Judith Catharine Marie Louise, * Denta 6. Aug. 1868; ⚔ Wien 19. Aug. 1911 mit Aloys Frhrn Rivalier von Meysenbug, K. u. K. Rat und Hilfsämterdirektor im Min. des Kais. und Kgl. Hauses und des Äußern. [Wien.]

(3) † Ludwig Carl Maria, * Denta 10. April 1870, † das. 31. Mai 1880.

(4) Bernhard Mathias Mattheus, * Denta 11. April 1872; ⚔ Wien 1. Dez. 1909 mit — Margarete Bell, * . . . [Temesvár.]

(5) Lothar Carl Maria Achill, * Denta 27. April 1874, Dr. jur., K. u. K. Konsul in Köln a. Rh.

4) † Marie, * Wien 4. Jan. 1826, † Mödling 12. Aug. 1900; ⚔ Wien 25. Aug. 1850 mit Dr. Clemens Seligman, † . . 1868, K. K. OLdesger.-Rat.

5) † Karoline, * Wien 30. April 1827, † daſ. 17. Sept. 1904; ⚔ Wien 8. Juli 1852 mit Dr. jur. Karl Frhrn von Härdtl, † Wien 30. Dez. 1889, Hof- und Ger.-Advokaten.

Hauser (1850).

Katholiſch. — Öſterr. Adel und Frhr. d. d. Wien 21. Sept. 1850. — W.: In B. eine ſ. Doppellilie. Auf dem gekr. H. mit b.-ſ. Decke 2 in den Ellenbogen gekrümmte ſ.-geharn. Arme, in den Fäuſten 2 geſchr., g.-gef. blanke Schwerter haltend. Schildhalter: 2 braune Bären. Wahlſpruch: Treue und Ehre. — Erſte Aufn. 1863.

† Heinrich Freiherr von Hauser, * St. Veit, Kärnten, 12. Juli 1800, † Wien 10. Juni 1893, K. u. K. Gen.-Major a. D.; ⚔ Gitchinoves 27. Sept. 1858 mit — Anna Freiin von Riſenfels, * Seißenegg 12. März 1839. [Wien.]

Kinder: 1. Maximilian, * Graz 9. Juli 1860, K. u. K. Linienſch.-Kpt. i. R.; ⚔ Pleuna, Steierm., 14. Nov. 1903 mit — Marianne Freiin von Allmeyer-Beck, * Wien 11. Mai 1877. [Wien.]

2. Hertha, * Graz 4. Febr. 1862; ⚔ Wien 8. Nov. 1890 mit Franz Ritter von Sprung, Hof- und Ger.-Advokaten. [Wien.]

3. Johann, * Graz 20. März 1864, K. u. K. Freg.-Kpt.; ⚔ Unter-Reichenſtein 15. Okt. 1907 mit — Gertrude Freiin von Spaun, * Kloſtermühle 9. Juli 1887. [Pola.]
Sohn: Maximilian, * Pola 2. Dez. 1908.

4. Wulf, * Wien 26. Sept. 1875, K. u. K. OLt. im Feldjägerbat. Nr. 17; ⚔ Brünn 30. Juni 1906 mit — Maria Freiin Baſelli von Süßenberg, * Wien 21. April 1869. [Graz.]
Sohn: Heinrich, * Tetſchen 3. April 1907.

Hausman (Haußman).

Katholiſch. — Wappenbrief Montag nach Lätare 1486 (vom Ehzg Sigismund); Reichsadel mit Wappenbeſſerung d. d. Wien 20. Nov. 1577; Ldmann von Tirol 1605; Wappenbeſſerung d. d. Wien 1. Sept. 1639 (vom Kaiſer Ferdinand III.); Reichsfrhr. mit „Frhr zum Stein unter Lebenberg, Lanegg und Greiffenegg" und Wappenvermehrung d. d. Wien 12. Nov. 1675. — W. (1675): Gev. mit einem von S. und R. geſp. Herzſchild, darin 2 gegeneinander aufger. Löwen in gew. Farben, einen viereckigen, r. und weiß geſprenkelten Marmorſtein über ſich haltend. 1 und 4 von S. und R. get., darin je ein geſtürzter Halbmond in gew. Farben; 2 und 3 in B. ein ſ. Pfahl. 3 H., die beiden äußeren mit Königskr., der mittl. mit einer Kaiſerkr. Auf dem rechten mit r.-ſ. Decke ein offener, von R. und S. verw. get. Flug; auf dem mittl. mit r.-ſ. Decke die Löwen mit den Marmorſteinen, und auf dem linken H. mit b.-ſ. Decke ein offener, mit einem ſ. Pfahl bel. b. Flug. — Erſte Aufn., Beſitz und geſchichtl. Überſicht im Jahrg. 1858, S. 248; Näheres über die Standeserhebungen im Jahrg. 1865, S. 405.

I. Linie (in Meran).

† Joſeph Emanuel Haußman zu Stetten, Freiherr zum Stein unter Lebenberg, Lanegg und Greiffenegg, * Meran 12. März 1796, † daſ. 6. Aug. 1874, Herr auf Doblhoff; ⚔ . . 17. Aug. 1817 mit Ka-

rcline von und zu Plawenn, Fiersburg und Lichtenegg, * . . 1796, † Meran 17. Jan. 1859.

Kinder: 1. † Karl Arbogast, * Meran 13. Juli 1825, † das. 15. Febr. 1895, Inh. des Lehens Trojenstein, K. u. K. Km., Oberst und Ldesvert.-Distriktskmdt (österr. Anerkennung des Frhrnstandes d. d. Wien 8. April 1858]; ⚔ Goertschach bei Laibach 31. Aug. 1858 mit Emma Gfin von Hohenwart zu Gerlachstein, * Wien 1. April 1836, † Mitter-Arnsdorf 31. Juli 1912.

Kinder: 1) Karoline Marie Theresia Emma, * Laibach 15. Aug. 1859; ⚔ Meran 27. Febr. 1886 mit Alphons Baernreither, † Parz 1. Aug. 1910. [Salzburg.]

2) Rudolf Andreas, * Josefstadt 14. Nov. 1865, Inh. des Lehens Trojenstein. [New York.]

3) Elsa, * Rokizan, Böhmen, 15. Sept. 1867, StiftsD. des K. K. adeligen Damenstifts in Innsbruck.

4) Paula Luise Josephine, * Graz 27. April 1871; ⚔ Meran 17. Aug. 1895 mit Arthur Ritter von Miller zu Aichholz. [Arnsdorf, NÖsterr.]

5) Gaston Peter Cyriak, * Meran 6. Dez. 1875, K. K. Polizeikomm. und Lt. i. d. E. der Ldw.; ⚔ Landeck 7. Juli 1909 mit — Käthe Funkl, * Steyr 1. März 1885. [Trient.]

2. † Marie, * Meran 16. Aug. 1829, † das. 29. Aug. 1911.

II. Linie (in Bozen und Salurn).

(S. Jahrg. 1907, S. 301; neuere Nachrichten über den Personalbestand fehlen.)

Harthausen, Hayden zu Dorff, 1912.

Haymerle.

Katholisch. — Böhm. Adel mit dem Prädikat „von" d. d. Wien 12. Sept. 1737; böhm. Ritter und Inkolat d. d. Wien 6. März 1748; österr. Frhr. d. d. . . 4. April (Diplom d. d. Wien 14. Juni) 1876. — W. (1876): Gev.; 1 und 4 in B. aus grauer Wolke ein r.-bekleideter Unterarm, mit der bloßen Faust einen f. Schlägel gegen einen an der Teilungslinie aufsteigenden f. Felsen aufger. haltend; 2 und 3 in R. einw. ein g. Löwe. Frhrnkr. und 2 gekr. H. Auf dem rechten mit b.-f. Decke ein wachs., vorw.-gek. Bergknappe in b. Kleidung mit f. Kragen, Gurt, Aufschlägen und Knöpfen, in der Rechten einen f. Schlägel seitw. haltend; auf dem linken H. mit r.-g. Decke ein wachs. g. Löwe. Schildhalter: 2 g. Löwen. Wahlspruch: Per aspera ad astra. — Erste Aufn. und Näheres über die Standeserhebungen im Jahrg. 1878, S. 294.

Franz Alexander Freiherr von Haymerle, * im Haag 15. Sept. 1874, Dr. jur., K. u. K. Leg.-Rat bei der Botsch. in St. Petersburg und Lt. der Ref. des Drag.-Rgts Nr. 14.

Hayn, 1912.

Haynau.

Evangelisch und katholisch. — Kurfürstl. hess. Adel und Frhr. unter dem Namen „von Haynau" d. d. . . (für die unten genannten, 1779 bzw. 1781 geb. Brüder), worüber aber

ein Diplom nicht ausgefertigt wurde; sachsen-cob. und goth. Bestätigung des Frhrnstandes d. d. . . 3. Juli 1878, sowie Richtigstellung des Wappens d. d. Coburg 18. März 1892. — Besitz: Das vom † FZM. Frhrn Julius aus den Gütern Kis-Gécz und Kis-Szekeres (ca 6000 Joch), Kom. Szatmar, Ungarn, gestiftete, unter dem 7. Febr. 1864 bestätigte Fideikommiß. — W.: Gev.; 1 und 4 in B. ein g.-bew. und -gekr., von S. und R. 10mal get. Löwe; 2 und 3 in G. 3 schw. Sparren. Auf dem H. mit rechts r.-s., links schw.-g. Decken 2 s. Büffelhörner, best. außen mit je 4 Lindenzweigen und in den Mundlöchern mit je 3 gr. Lindenblättern an ihren Stengeln. — Erste Aufn. 1856; geschichtl. Nachrichten im Jahrg. 1880; Näheres über die Abstammung im Jahrg. 1883, S. 328.

† Wilhelm Karl Freiherr von Haynau, * Haynau, Schles., 24. Dez. 1779, † Cassel 21. Jan. 1856, Kurfstl. hess. Gen.-Lt. a. D.; ⚔ I) Ansbach 24. Dez. 1803 mit Karoline von Schack, * . ., † Burghausen 28. Jan. 1807; II) Hanau 24. Dez. 1808 mit Luise Sophie Friederike Marie Buderus von Carlshausen, * Hanau 10. Sept. 1787, † das. 21. Juli 1813; III) Fulda . . Juni 1818 mit Sophie Friederike Christine von Lengerke, * Hanau 12. Juli 1798, † Marburg 18. März 1820; IV) Cassel 30. Jan. 1822 mit Elisabeth Marie Susanne Christine Freiin von Trott, * Hanau 14. Dez. 1793, † Cassel 15. Juni 1844.

Sohn 1r Ehe: † Friedrich Wilhelm Karl Eduard, * München 5. Dez. 1804, † Cassel 24. Jan. 1863, Kurfstl. hess. Gen.-Lt. a. D.; ⚔ I) Cassel 15. März 1831 mit Natalie Sophie Josephine Karoline von Baumbach, * Marburg 23. Aug. 1809, † Cassel 3. Juni 1840; II) Ropperhausen 14. Nov. 1841 mit deren Schwester Thekla Wilhelmine Amalie Sophie von Baumbach, * Ober-Möllerich 5. Aug. 1812, † Cassel 24. Okt. 1882.

Tochter 2r Ehe: Elisabeth Maria Agnes Hedwig Thekla, * Cassel 6. Aug. 1852; ⚔ das. 16. Mai 1874 mit Dr. jur. Oskar Frhrn von Moeller-Lilienstern, † Rothspalk 29. Aug. 1898, Kgl. preuß. Ldrat a. D. [Schwerin, Mecklenb.]

Bruder.

† Georg Wilhelm, * Haynau 27. Febr. 1781, † (gefallen im russ. Feldzug) im Febr. 1813, Ghzgl. bad. Hptm.; ⚔ Marburg 14. April 1808 mit Charlotte Friederike Sophie von Wildungen, * Marburg 21. Okt. 1782, † das. 14. März 1858.

Sohn: † Viktor Leopold Ludwig, * Marburg, Hessen, 28. Juli 1812, † Coburg 16. April 1898, Dr. jur., Hzgl. sachsen-cob. Staatsanwalt z. D. und ODirektor der Hzgl. sachsen-cob. Fkhschaften in Ober- und NÖsterr.; ⚔ Cassel 31. Jan. 1839 mit Ida Freiin von Lepel, * Hanau 2. Dez. 1816, † Coburg 2. Jan. 1888.

Söhne: 1) † Gustav Cecil Ferdinand Emil, * Hanau 16. Nov. 1848 (kath.), † Graz 19. Okt. 1892, K. u. K. Km., Hptm. und Batt.-Kmdt im Korps-Art.-Rgt Nr. 3; ⚔ Graz 11. Sept. 1883 mit — Bertha Freiin von Eichhoff, * Olmütz 8. März 1855 (kath.). [Graz.]

Kinder (kath.): (1) Julius Maria Gustav Paulus, * Graz 24. Aug. 1884, Fkherr; ⚔ . . 4. Juli 1908 mit — Willie Pauer von Arlau, * . . 14. Jan. 1887. [Linz.]

(2) Maria (Annunciata) Ida Bertha Klara, * Graz 4. Jan. 1887.

(3) Viktor Maria Gustav Joseph, * Graz 2. Aug. 1891. [. . .]

2) Ernst Wilhelm Friedrich, * Cassel 2. Sept. 1850, K. u. K. Km. und Oberstlt. i. R., ERr des Joh.-O.; ⚔ Wien 25. Febr. 1884 mit — Harriet Emilie Julie Johanna Elise Mautner von Markhof, * Wien 1. Aug. 1864 (kath.). [Wien.]

Tochter: Editha Johanna Ida, * Wien 11. Nov. 1884; ⚔ das. 28. Nov. 1908 mit Dr. jur. Ulrico Arnaldi, Kgl. ital. OLt. [Rom.]

Heereman von Zuydtwyck.

Katholisch. — Dänischer Adel d. d. . . 13. Okt. 1521 (vom König Christian); Adelsbestätigung als rittermäßiger Reichsadel mit Wappenbesserung, sowie Reichsritterstand für die männliche Descendenz d. d. Frankfurt a. M. 27. Juli 1658; preuß. Genehmigung zur Fortführung des Frhrntitels d. d. . . 5. Nov. 1845 (s. Jahrg. 1858, S. 253). — W.: In G. ein in 2 Reihen von R. und S. geweckter Sparren. Auf dem gekr. H. mit r.-g. Decke ein s. Stierkopf mit g. Hörnern. — Erste Aufn. und geschichtl. Übersicht im Jahrg. 1854, S. 229.

I. Linie.

Stifter: Friedrich Wilhelm (ca 1748). — Besitz: Ein aus Surenburg, Kr. Tecklenburg, Nevinghof, Wienburg und Delsing, Kr. Münster, sowie Hausbesitzungen zu Münster (zus. 1121 ha) gebildetes Fideikommiß.

† Maximilian Friedrich Antonius Freiherr Heereman von Zuydtwyck, * . . 20. Juli 1826, † Münster i. W. 5. Okt. 1895, Fkherr, Herr auf Maser, Herding und Grevinghof, sowie auf Lisse mit Dever, Niederlande, EMr des souv. Malt.-RrD.; ⚔ Körtlinghausen 15. Sept. 1859 mit — Franziska Freiin von Fürstenberg, * Körtlinghausen 3. Juni 1834. [Münster i. W.]

Kinder: 1. Klemens August Matthias Franziskus Antonius, * Surenburg 21. Dez. 1860, Fkherr, Herr auf Maser, Herding und Grevinghof, Ldkr. Münster, Kgl. preuß. Okt. a. D., EMr des souv. Malt.-RrD.; ⚔ Bonn 15. Okt. 1892 mit — Agnes Freiin von Locquenghien, * Aschersleben 5. Nov. 1862. [Surenburg bei Riesenbeck.]

Söhne: 1) Max Emanuel Joseph Maria Aloysius Hubertus Leonard, * Surenburg 29. Dez. 1893.

2) Theodor Maria Antonius Hubert, * Surenburg 28. Dez. 1894.

3) Andreas Klemens August Antonius Aloysius Hubertus Leonard, * Surenburg 1. Febr. 1899.

4) Eugen Maria Antonius Aloysius Hubertus Leonhard, * Münster i. W. 24. Febr. 1903.

2. Friedrich Karl Ferdinand Hubert Maria Apollinaris, * Surenburg 6. Juli 1862, Pastor in Hopsten, Westf.

3. Sophia Friederike Walpurgis Aloysia Maria Antonia, * Surenburg 7. Juni 1863; ⚔ das. 10. Sept. 1890 mit Werner Frhrn von Leykam, Herrn auf Elsum und Weiler. [Elsum bei Wassenberg.]

4. Antonia Klementine Maria Aloysia Apollinaria, * Surenburg 29. Nov. 1864.

5. Franz Egon Maria Aloysius Matthias Hubertus Apollinaris Kanisius, * Surenburg 14. Sept. 1867, Kgl. preuß. Rittm. a. D., EMr des souv. Malt.-RrD.; ⚔ Plawniowitz 8. April 1902 mit — Elisabeth Gfin von Ballestrem, * Breslau 16. April 1878. [. . .]

Kinder: 1) Maria Anna Franziska Aloysia Apollinaria Hedwig, * Potsdam 20. Jan. 1903.

2) Hedwig Clementine Maria Aloysia Apollinaria, * Potsdam 4. Jan. 1904.

3) Sylvester Friedrich August Maria Pius Aloysius Apollinaris, * Potsdam 6. April 1905.

4) Valentin Alexander Maria Aloysius Apollinaris, * Potsdam 4. April 1906.

5) Elisabeth Agnes Maria Aloysia Apollinaria, * Potsdam 16. Nov. 1908.

6) Magdalena Sophie Odette Luise Karoline Maria Hedwig Apollinaria, * Kadikenj, Anatol., 5. März 1912.

6. Klara Maria Aloysia Anna Franziska Huberta Apollinaria, * Surenburg 20. März 1869, unter dem Namen Augusta in der Genossenschaft der Schwestern vom heil. Klemens in Cleve.

7. Max Pius Antonius Aloysius Hubertus Josephus Maria Apollinaris Januaris, * Surenburg 16. Sept. 1871, ERr des souv. Malt.-RrO.; ⚔ Bonn 28. Nov. 1907 mit — Maria Anna Engelberta Freusberg, * Steinbach bei Saargemünd 20. April 1882. [. . .]
Kinder: 1) Anna Maria Franziska Agathe, * Karlsruhe 7. Okt. 1909.
2) Nikolaus Friedrich Maximilian Adolf Maria, * Bremen 12. Mai 1912.
8. Friedrich Leopold Franziskus Maria Hermann Joseph Apollinaris Hubertus Aloysius, * Surenburg 6. April 1875. [Herzogenrath.]

II. Linie.

Stifter: Franz Ernst (ca 1730), Bruder des Stifters der I. Linie. — Franz. baron de l'empire (primog.) 1809 (für Engelbert Anton). — Besitz: Das im Jahre 1878 errichtete Fideikommiß Kemperfeld mit Burg-Herstelle (zus. 170 ha), Kr. Höxter.

† Friedrich Jakob Freiherr Heereman von Zuydtwyck, *..20. März 1835, † Kemperfeld 18. Febr. 1891, Fkherr, K. u. K. Km. und Oberstlt. a. D.; ⚔ .. 18. Aug. 1863 mit Isabella Freiin von Fürstenberg a. d. H. Stammheim, * .. 2. März 1842, † .. 16. Juli 1868.
Kinder: 1. Paula Ferdinandine, * Kemperfeld 8. Juni 1864; ⚔ Burg-Herstelle 10. Okt. 1882 mit Karl von Jordans, † Lüftelberg 8. Juni 1897, Herrn auf Lüftelberg bei Meckenheim a. Rh. [Lüftelberg.]
2. Engelbert Philipp, * Kemperfeld 18. Sept. 1865, Fkherr, Kgl. preuß. Olt. a. D.; ⚔ Welda 5. Okt. 1893 mit — Felicie (Lizie) Freiin von Brackel, * Welda 2. Jan. 1867. [Hildesheim.]
Kinder: 1) Gisbert Alexander, * Herstelle 2. Okt. 1894.
2) Paula Maria, * Herstelle 17. Jan. 1896.
3. Gisbert Franz, * Billinghausen 1. Mai 1867, Kgl. preuß. Lt. a. D. [. . .]
4. Ferdinandine Klementine, * Billinghausen 4. Juli 1868; ⚔ .. 1. Mai 1890 mit Max Frhrn von Brenken, Fkherrn. [Schloß Wewer bei Paderborn.]

Heider.

Im Mannesstamme erloschen.

Katholisch. — Österr. Adel und Frhr. d. d. Wien 10. Mai 1880. — W.: Von G. und B. get., darin auf gr. Boden ein 4ästiger gr.-beblätt. Baum, auf dem ein vorw.-gek. nat. Adler sitzt. Frhrnkr. und 2 gekr. H. mit b.-g. Decken und auf jedem ein mit den Sachsen einw.-gek. geschl., vorn g., hinten b. Flug. Wahlspruch: Nec temere nec timide. — Erste Aufn. und Näheres über die Standeserhebungen im Jahrg. 1887, S. 390.

† Gustav Freiherr von Heider, * Wien 15. Okt. 1819, † das. 15. März 1897, Dr. phil., K. K. Sektionschef im Min. für Kultus und Unterricht, Präs. der K. K. Akad. der Künste; ⚔ Wien 1. Juni 1845 mit Cäcilia Radnitzky, * Datschitz, Mähren, 13. Mai 1821, † Baden bei Wien 24. Sept. 1912.
Töchter: 1. Karoline, * Wien 10. April 1852. [Wien.]
2. Julia, * Wien 2. Aug. 1860. [Wien.]

Heidler von Egeregg.

Katholisch. — Österr. Adel- und Ritterstand mit dem Prädikat „von Egeregg" d. d. Wien 9. Sept. 1856 (für Dr. med. Karl Heidler, K. K. Gen.-Stabsarzt ꝛc.); österr. Frhr. mittels A. H. d. d. Wien 14. Dez. 1891 (für Karl, s. unten, Sohn des Vorgenannten);

österr. Namen- und Wappenvereinigung mit „Syrgenstein" d. d. Wien 23. April 1892; österr. Genehmigung zur Wiederablegung dieser Namen- und Wappenvereinigung lt. A. E. d. d. Wien 9. Mai 1908; österr. Wappenbestätigung lt. Min.-Plakat vom 6. Juni 1908. — W. (1908): Durch einen schmalen s. Schrgrbalken get.; oben in B. in gleicher Richtung ein s. Anker, unten in R. ein zweischw., r.-bez. s. Löwe. Frhrnkr. und 2 gekr. H. Auf dem rechten mit b.-s. Decke ein geschl., vorn von S. über B., hinten verw. get. Flug; auf dem linken H. mit r.-s. Decke ein flugbereiter nat. Edelfalke. Schildhalter: 2 Geharnischte. Wahlspruch: Strenue justum. — Erste Aufn. und Näheres über die Standeserhebung im Jahrg. 1893, S. 343.

Karl Freiherr Heidler von Egeregg, * Wien 17. Nov. 1848, Dr. jur., K. u. K. GRat und a. o. G. u. b. M. a. D., Mitgl. des Herrenh. des österr. Reichsrats auf Lebenszeit [. . .]; ⚔ Bregenz 4. Mai 1891 mit Sophie verw. Gfin von Waldburg-Syrgenstein, geb. Gfin von Waldburg-Zeil-Wurzach, * Reichenburg 4. Juni 1857 (gerichtl. gesch. 11. März 1908; nennt sich Gfin von Waldburg-Wurzach, verw. Gfin von Waldburg-Syrgenstein [Schloß Syrgenstein, Bez.-Amt Lindau]; s. Goth. Hofkalender, II. Abt.).

Hein.

Katholisch. — Österr. Adel und Ritter d. d. Wien 5. Juni 1863; österr. Frhr. d. d. . . 12. Mai (Diplom d. d. Wien 5. Juli) 1871. — W.: Gev. mit g. Herzschild, darin ein r.-bez. schw. Adler. 1 und 4 in S. auf gr. Boden ein belaubter und befruchteter nat. Eichbaum mit 2 geschr.-geflochtenen Äxten; 2 in B. ein aufger. Liktorenbündel mit Beil und r. Riemen; 3 in B. ein mit 3 r. Sparren bel. s. Pfahl. Frhrnkr. und 3 gekr. H. Auf dem rechten mit b.-s. Decke ein einw.-wachs., r.-bez. s. Löwe mit dem Liktorenbündel in den Pranken; auf dem mittl. H. mit schw.-g. Decke der Adler des Herzschildes, und auf dem linken mit b.-s. Decke ein geschl., vorn mit dem gesparrten Pfahl bel. b., hinten s. Flug. Schildhalter: 2 schw. Adler. Wahlspruch: Fest und treu. — Erste Aufn. und Näheres über die Standeserhebungen im Jahrg. 1874, S. 270.

† Franz Freiherr von Hein, * Olmütz 28. Juni 1808, † Brünn 18. Febr. 1890, Dr. jur., K. u. K. GRat und OLdesger.-Präs.; ⚔ Troppau 5. Febr. 1837 mit Rosalie Laminet von Arztheim, * Troppau 31. März 1815, † Ober-St. Veit 29. Juli 1880.

Kinder: 1. Eugenie Valentine Johanne Marie, * Troppau 20. Dez. 1844; ⚔ . . mit Otto Ritter Görger zu St. Jörgen, K. u. K. FML. a. D. [Graz.]

2. Robert Johann Maria, * Troppau 20. Jan. 1849, K. u. K. GRat i. R.; ⚔ Wien 4. März 1876 mit — Julia Absolon, * . . . [Klagenfurt.]

Kinder: 1) Leonore Julia Franziska Rosalia Maria, * Brünn 16. Juni 1879; ⚔ Klagenfurt 22. Nov. 1906 mit Max Ritter Tarnóczy von Sprinzenberg, K. K. Min.-VSekr. im Min. des Innern. [Wien.]

2) Robert Egon Franz Maria, * Iglau 8. Aug. 1881, K. u. K. VKonsul und Lt. der Res. des Hus.-Rgts Nr. 6. [Moskau.]

3. Viktor Leo Walther Maria, * Troppau 1. Febr. 1850, K. u. K. GRat und Sektionschef a. D., Kanzler des Franz Joseph-Ordens, EBürger von Krainburg und Tschernembl; ⚔ Tissina 26. April 1864 mit — Olga Gfin Apraxin, * Charkow 17. Sept. 1857. [Wien.]

Heine-Geldern.

Katholisch. — Österr. Adel und Ritter d. d. Wien 30. März 1867; österr. Frhr. d. d. . . 24. Sept. 1870; österr. Namenvermehrung mit „Geldern" d. d. . . 20. Okt. (Diplom d. d. Wien 30. Okt.) 1870. — W. (1870): Gev. mit b. Herzschild, darin drei (2, 1) s. Sterne. 1 und 4 2 aufw. geschr., g.-begriffte blanke Schwerter; 2 und 3 von R. und G. gesp., darin ein rechts g., links schw. Doppeladler. Frhrnkr. Auf dem gekr. H. mit rechts b.-s., links r.-g. Decken ein offener, rechts von S. über B., links von R. über G. get. Flug. Schildhalter: 2 r. Löwen. Wahlspruch: Alles durch Gott. — Erste Aufn. und Näheres über die Standeserhebungen im Jahrg. 1875, S. 286.

† Gustav Freiherr von Heine-Geldern, * . . 18. Juni 1810, † Wien 15. Nov. 1886, Herr auf Schönkirchen, Raggendorf, Neuhof und Straßhof; ⚔ . . 24. Juni 1846 mit Emilie Kaan von Albest, * . . 30. März 1824, † Unter-St. Veit 18. Aug. 1859.

Kinder: 1. † Maria, * Wien 8. April 1847, † Levico 30. Juni 1911; ⚔ Wien 15. April 1868 mit Heinrich Gfn Sizzo von Noris, K. u. K. Km. und Major a. D.

2. † Gustav, * . . Aug. 1848, † Schönkirchen 19. Juni 1899; ⚔ . . 21. Febr. 1887 mit — Regine Klein, * . . . [. . .]
   Töchter: 1) Alix, * . .; ⚔ Schönkirchen 26. April 1905 mit Heinrich Frhrn von Heine-Geldern (s. unten). [. . .]
   2) Emmy, * . .; ⚔ Wien 6. Juni 1910 mit Leo Frhrn Salvotti von Eichenkraft und Bindeburg, K. u. K. Olt. der Res. des Drag.-Rgts Nr. 13. [. . .]
3. Maximilian, * . . 26. Aug. 1849, K. u. K. Major a. D.; ⚔ Würmla 30. Sept. 1884 mit — Marie Freiin von Seidler, * Wien 11. April 1864. [Wien.]
   Kinder: 1) Robert Gustav Adolf Max, * . . 16. Juli 1885. [. . .]
   2) Adolf Max Gustav Heinrich, * . . 27. Dez. 1886, K. u. K. Lt. der Res. des Drag.-Rgts Nr. 6; ⚔ Bozen 16. Juli 1910 mit — Marie Therese von Keller, * . . 8. Sept. 1888. [. . .]
   3) Maximiliana Mathilde Maria Emma, * . . 20. Jan. 1889.
4. † Heinrich Karl, * Wien 20. Sept. 1855, † Baden bei Wien 8. Sept. 1892; ⚔ . . 2. Nov. 1879 mit Emma Bocklet, * . . 30. Aug. 1862 (gesch. 1. Sept. 1890 [. . .]).
   Sohn: Heinrich Gustav, * . . 13. Okt. 1880; ⚔ Schönkirchen 26. April 1905 mit — Alix Freiin von Heine-Geldern, * . . (s. oben). [. . .]
5. Mathilde, * Unter-St. Veit 21. Juni 1859; ⚔ I) Wien 26. Mai 1879 mit Alfons Edlem von Kodolitsch, † San Remo 17. Dez. 1893, K. u. K. Gen.-Major a. D.; II) Rom 6. Febr. 1896 mit Heinrich Wessels Gfn von Frise. [Paris.]

Heintze-Weißenrode.

Evangelisch. — Reichsadel d. d. Wien 9. Jan. 1805; dänischer Frhr. mit Verleihung eines anderen Wappens d. d. Kopenhagen 31. Mai (Patent d. d. Kopenhagen 31. Dez.) 1845. — W. (1845): Von S. und R. gev., bel. mit einem schw. Balken, darauf nebeneinander 3 aufgesprungene g. Granatäpfel an kurzen gr. Stengeln mit je 2 Blättern. Auf dem gekr. H. mit rechts schw.-g., links r.-s. Decken ein nat. Pfauenwedel. Schildhalter: 2 s. Windspiele mit g. Halsbändern. — Erste Aufn. und Näheres über die Standeserhebungen im Jahrg. 1875, S. 287.

† Josias Friedrich Ernst Freiherr von Heintze-Weißenrode, * Schwarzenbek 22. Sept. 1800, † Niendorf 26. Jan. 1867, Herr auf Niendorf und Reecke, Mitbes. der Fkgüter Hagen, Dobersdorf und Schädtbeck, Kgl. dän. Khr,

Gkonferenzrat und Amtmann a. D., KRr des Joh.-O.; ⚭ Knoop 30. Sept. 1823 mit Elisabeth Kornelia Gfin von Reventlow, * . . 28. Aug. 1804, † Niendorf 11. Mai 1893.

Söhne: 1. † Friedrich Heinrich Ernst, * Schleswig 3. Dez. 1824, † Kiel 8. Juni 1878, Herr auf Niendorf und Reecke, KRr des Joh.-O.; ⚭ Cannes 12. April 1860 mit Karoline Freiin von Thielmann, * Berlin 31. Jan. 1837, † das. 24. Sept. 1911.

Söhne: 1) Ernst Konrad Franz, * Berlin 3. Juli 1862, Dr. jur., Kgl. preuß. Khr. Kais. deutscher Min.-Res. a. D., mit dem Titel und Range eines a. o. G. u. b. M., Rittm. der GLdw.-Kav. a. D., KRr des Joh.-O. [Glasau bei Ahrensböck, Holstein]; ⚭ Hamburg 28. Mai 1900 mit Adele Auguste Mathilde von François, * Hamburg 26. Febr. 1879 (gesch. 13. Mai 1907 [. . .]).

2) Adolf Wolf Hans, * Berlin 10. Mai 1864, Kgl. preuß. Khr. Ldrat des Kr. Bordesholm und Rittm. der Res. a. D., KRr des Joh.-O.; ⚭ Kiel 14. Mai 1897 mit — Luise Freiin Bincke, * Kunern, Schles., 9. Sept. 1874. [Bordesholm.]

Tochter: Gabriele Emma Caroline, * Bordesholm 17. Okt. 1898.

2. † Wolf Christian Ernst, * Schleswig 12. Sept. 1826, † das. 22. Juni 1877, Kgl. preuß. Oberst und Kmdr des Hus.-Rgts Nr. 16, KRr des Joh.-O.; ⚭ Köthen 20. Jan. 1861 mit — Frida von Jena, * Köthen 18. Febr. 1839. [Berlin.]

Kinder: 1) Elisabeth Wilhelmine, * Berlin 22. Dez. 1861.

2) Otto Wilhelm Ernst, * Berlin 4. Okt. 1863, Kgl. preuß. Major, Flügeladj. Sr. K. H. des Ghzgs von Mecklenb.-Schw.; ⚭ Berlin 13. Juni 1889 mit — Wally Marie Anna von Petersdorff, * Berlin 3. Okt. 1869. [Schwerin.]

Söhne: (1) Wolf Ernst, * Potsdam 18. April 1890. [. . .]

(2) Vollrath Otto, * Potsdam 4. April 1891, Kgl. preuß. Lt. im Drag.-Rgt Nr. 18. [Parchim.]

(3) Otto Heinrich, * Potsdam 10. Juni 1893.

3) Wolf, * Potsdam 12. Aug. 1867, Kgl. preuß. Major beim Stabe des Gren.-Rgts Nr. 2; ⚭ Schönfließ 24. Sept. 1896 mit — Adelheid Elisabeth Auguste von Beltheim, * Schönfließ 19. Juni 1875. [Stettin.]

Kinder: (1) Werner Heinrich Hermann Wolf, * Potsdam 11. Juli 1897, Kgl. preuß. Kadett in Berlin-Lichterfelde.

(2) Elisabeth Auguste Adelheid, * Potsdam 2. Jan. 1901.

(3) Heinrich, * Berlin 13. Dez. 1903.

(4) Wolf, * Potsdam 12. Dez. 1904.

(5) Maria, * Potsdam 18. Dez. 1906.

4) Frida Karoline Hedwig, * Potsdam 9. März 1870, erspekt. auf das adelige St. Johanniskloster vor Schleswig.

5) Wilhelmine Magda Karoline, * Schleswig 7. März 1872, erspekt. auf das adelige St. Johanniskloster vor Schleswig.

3. † Johann Adolf Ernst, * Schleswig 7. März 1829, † Bordesholm 6. Okt. 1904, Kgl. preuß. GReg.- und Ldrat a. D., EKr des Joh.-O.; ⚭ Kiel 4. Sept. 1862 mit — Margarete (Magda) Gfin von Reventlow, * Bordesholm 14. März 1843. [Bordesholm.]

Kinder: 1) Elisabeth, * Bordesholm 9. April 1866; ⚭ das. 20. Jan. 1893 mit Gottfried Müller, Pastor in Collmen, Kgr. Sachsen.

2) Frida, * Bordesholm 7. März 1869.

3) Christian, * Bordesholm 5. Nov. 1874, Kgl. preuß. Ldrat des Kr. Eiderstedt, Reg.-Bez. Schleswig, und Lt. der Ldw.-Kav.; ⚭ Förste 9. März 1905 mit — Ella Freiin von Oldershausen, * Greifswald 22. Sept. 1880.

Kinder: (1) Jutta Frieda Elisabeth Käthe, * Rothenburg, OL., 17. Jan. 1906.
(2) Jobst Heinrich Adolf Traugott, * Schleswig 5. Dez. 1906.
(3) Elisabeth Fanny Adelaide, * Tönning 19. Mai 1911.

4) Traugott Carl Otto, * Bordesholm 9. Okt. 1877, Dr. jur., Kgl. preuß. Konsistorialrat und OLt. der Ldw.-Jäger; ⚔ Berlin 31. Aug. 1905 mit — Herta Luise Clara Hedwig Penzler, * Freienwalde a. d. O. 27. Sept. 1887. [Kiel.]

Kinder: (1) Friedemild Magda Luise Hanna, * Bordesholm 22. Juni 1906.
(2) Heinrich Adolf Christian, * Ratzeburg 7. Juli 1908.
(3) Ruth Elisabeth Hedwig, * Köslin 6. Okt. 1909.
(4) Rolf Martin Magnus Gottfried Johann-Michael, * Kiel 17. Aug. 1912.

4. Heinrich Ernst Ludwig, * Schleswig 27. Sept. 1834, Kgl. preuß. OJägerm. vom Dienst (mit dem Range der WGRäte), Chef des Hofjagdamtes und Oberstlt. a. D., Mitgl. des preuß. Herrenh. auf Lebenszeit (seit Juni 1910), RRr des Joh.-O., Rr des Schw. AO.; ⚔ Berlin 29. Sept. 1868 mit Josephine von Frankenberg und Proschlitz, * Seubersdorf 11. Aug. 1842, † Potsdam 27. Okt. 1903.

Heinze von Luttitz, s. Luttitz.

Heinzel von Hohenfels.

Katholisch. — Sachsen-cob. und goth. Adel und Frhrnstand d. d. Gotha 11. März 1891. — W.: Durch einen s. Schrägrechtsbalken get.; oben in B. drei g. Sterne; unten in R. 2 geschr. s. Hämmer. Auf dem gekr. H. 3 r., s., b. Straußfedern. Wahlspruch: Industriae coronam. — Erste Aufn. und Näheres über die Standeserhebung im Jahrg. 1895, S. 371.

† Julius Freiherr Heinzel von Hohenfels, * Lodz 3. Dez. 1834, † Hohenfels 7. Aug. 1895, Herr auf Hohenfels bei Coburg, Julianow mit Lagewniki Maryschin, Moskule, Dobieschkow, Kamiensk und Rusttschin, Gouvt Petrikow, Kais. russ. Manufakturrat; ⚔ Lodz 13. Okt. 1856 mit — Pauline Folkmann, * Lodz 22. Juni 1835. [Hohenfels bei Coburg.]

Kinder: 1. † Adolf, * . . 29. Juli 1857, † . . 2. Febr. 1892; ⚔ . . 5. Okt. 1887 mit — Emma Lehmann, * Lodz 23. Dez. 1865 (wiederverm. mit Dr. A. Niché [Breslau]).
Töchter: 1) Felicia Pauline Juliane, * Meran 14. Jan. 1889.
2) Melanie Paula Mathilde, * Meran 18. Mai 1891.

2. Julius Theodor, * Lodz 7. Jan. 1861; ⚔ das. 22. Juni 1895 mit — Anna Emilia Geyer, * . . 14. Dez. 1873. [Lodz.]
Kinder: 1) Irma Olga Pauline, * Lodz 23. Dez. 1897.
2) Julius Roman Richard, * Lodz 5. Dez. 1899.
3) Roman Cäsar, * Lodz 16. Okt. 1902.

3. Paula, * Lodz 21. April 1862; ⚔ . . 9. Okt. 1883 mit Otto Gehlig, Baumeister. [. . .]

4. Emilie Valerie, * Lodz 13. Jan. 186.; ⚔ . . 14. Sept. 1886 mit Joseph von Tanfani. [. . .]

5. Ludwig Heinrich, * Lodz 25. Juli 186.; ⚔ Warschau 4. Juni 1895 mit —

Maria Françoise Constanze Gfin Colonna-Walewski, * . . 4. Okt. 1875. [Lagiewniki bei Lodz.]
Tochter: Constanze, * . . 30. März 1896.

Heldburg.

Blüht nur im Weibesstamme.

Evangelisch — Sachsen-meining. Adel und Frhr. unter dem Namen „Heldburg" d. d. . . 18. März 1873. — W.: Gev.; 1 und 4 in Schw. auf gr. Hügel ein g.-geharn. Ritter, mit g.-gef. blanken Schwert in der Rechten und g. Kampfschild, der in der Mitte mit einem gr. Kleeblatt zw. 2 schw. Beeren bel. ist, in der Linken; 2 und 3 in G. eine s. Zinnenmauer mit schw. Tor und einem s. Zinnenturm mit schw. Fenster. Auf dem freiherrl. gekr. H. mit schw.-g. Decke 2 g. Büffelhörner, außen best. je 7mal mit einem gr. Kleeblatt zw. 2 schw.-bestielten Beeren. — Erste Aufn. und Näheres über die Standeserhebung im Jahrg. 1887, S. 391.

Helene Freifrau von Heldburg, geb. Franz, * Naumburg a. d. S. 30. Mai 1839; ⚔ in morg. Ehe Liebenstein 18. März 1873 mit Sr. H. dem Hzg Georg II. von Sachsen-Meiningen und Hildburghausen.

Helfert.

Katholisch. — Österr. Adel und Frhr. d. d. Wien 18. Aug. 1854. — W.: In S. schrgl. ein nat. Lindenzweig mit einer Blüte und 2 Blättern. Frhrnkr. Auf dem gekr. H. mit gr.-s. Decke der Lindenzweig. Schildhalter: 2 s. Löwen. Wahlspruch: Delectat, fragrat, medetur. — Erste Aufn. 1862; Näheres über die Standeserhebung im Jahrg. 1887, S. 392.

† Joseph Alexander Freiherr von Helfert, * Prag 3. Nov. 1820, † Wien 16. März 1910, K. u. K. GRat und vorm. UStaatssekr. im Min. für Kultus und Unterricht, Präs. der K. K. Zentralkomm. für Erforschung und Erhaltung von Kunst- und historischen Denkmalen; ⚔ I) Prag 6. März 1848 mit Wilhelmine Fügner, * Prag 26. Dez. 1827, † Wien 28. Sept. 1849; II) Wien 29. Jan. 1853 mit Julie Freiin von Gredler, * Wien 8. Dez. 1832, † daf. 21. März 1907.

Sohn 1r Ehe: † Joseph Wilhelm Zdenko, * Prag 14. Febr. 1849, † Bechyn 26. Febr. 1891; ⚔ Kolin 19. Aug. 1877 mit — Marie Mareš (Maresch), * Zičin (Jitschin) 15. Aug. 1854. [Smichow, Böhmen.]

Kinder: 1) Joseph Anton Wilhelm Zdenko, * Malaczka, Ungarn, 19. Mai 1879; ⚔ Pilsen 15. Juni 1903 mit — Anny Tuček, * Wien 18. Mai 1878. [Pilsen.]

Sohn: Zdenko Josef Jaromir, * Pilsen 5. Mai 1909.

2) Jaroslaw Anton Alexander, * Malaczka 27. Sept. 1883, Dr. phil. [Smichow.]

3) Marie Julie Luise, * Planitz 17. Jan. 1885.

4) Wladimir Leopold Wilhelm, * Planitz 24. März 1886, Dr. phil.; ⚔ Prag 18. Juni 1910 mit — Beatrix Bricht a, * Weinberge 21. Okt. 1884. [Smichow.]

5) Milada Julia, * Bechyn 5. Mai 1890.

Helldorff, 1912.

Hellenbach von Paczolay.

Katholisch. — Reichsadel d. d. . . 5. Nov. 1643 (für Jeremias Chech, OAmtmann und Buchhalter bei der Kgl. ungar. Kammer zu Kremnitz); Verleihung des Prädikats „von Hellenbach" und Bewilligung, den Namen „Chech" nach Belieben zu führen oder auszulassen, d. d. Wien 31. März 1651 (für denselben); ungar. Baronat d. d. Wien 26. Jan. 1686 (für Dr med. Gottfried Johann von Hellenbach); Reichsfrhr. mit Wappenbesserung und dem Titel „Wohlgeboren" d. d. Ebersdorf 24. Sept. 1702 (für denselben, Kais. GRat in Kremnitz). — W. (1702): Gev. mit gekr. b. Herzschild, darin ein s. Fels, oben begl. rechts von einer g. Sonne, links von einem s. Halbmond 1 und 4 in G. einw. ein schw. Adler; 2 und 3 in S. einw. ein zweischw., gekr. r. Löwe. 2 gekr. H. Auf dem rechten mit r.-s. Decke einw. ein wachs., gekr. schw. Adler; auf dem linken H. mit schw.-g. Decke ein wachs. Löwe wie oben, der in den Pranken einen s. Fels hält, zw. 2 rechts von B. über G., links von R. über S. get. Büffelhörnern, deren Mundlöcher rechts mit einer g. Sonne, links mit einem s. Halbmond best. sind. — Erste Aufn. 1891.

† Lazar Freiherr Hellenbach von Paczolay, * Paczolay 3. Sept. 1827, † Nizza 23. Okt. 1887; ⚔ Jankomir 10. Aug. 1851 mit — Klotilde Jellachich von Bužim, * Jankomir, Kroatien, 18. Febr. 1831. [Venedig.]

Kinder: 1. Helene, * St. Helena, Kroatien, 27. Juni 1852, PD. J. M. der Kgin von Italien; ⚔ Maria-Bistrica 28. Juli 1880 mit Nicolò Conte Papadopoli, Senator des Kgr. Italien. [Venedig.]

2. Dionys Karl Peter Franz Lazar, * Agram 18. Febr. 1854, K. u. K. Km. und Rittm. i. R.; ⚔ Wien 24. Sept. 1891 mit — Marie Gfin Dessewffy von Csernek und Tárkö, * Vatta, Kom. Borsod, 29. Sept. 1868, StkrD. [Schloß Maria-Bistrica, Kroatien.]

   Kinder: 1) Gottfried Nikolaus Lazar Dionys, * Maria-Bistrica 10. Juli 1892, Jurist der K. K. Theresianischen Akademie.
   2) Zdenko Ludwig Dionys, * Maria-Bistrica 4. April 1894, Zögling der K. u. K. Marineakad. in Fiume.
   3) Agathe Denise Maria, * Maria-Bistrica 30. Okt. 1900.
   4) Helene Maria, * Agram 29. Jan. 1904.

3. Marianne, * Jankomir 27. Mai 1856.
4. Gyzella, * St. Helena 10. Juni 1857.
5. Fanny, * Agram 18. Okt. 1859; ⚔ Maria-Bistrica 10. Mai 1884 mit Ludwig Gfn Kulmer von Rosenpichl und Hohenstein, Herrn auf Popovec. [Popovec bei Krapina.]
6. Zdenka, * St. Helena 5. Aug. 1861; ⚔ I) Venedig 23. Jan. 1886 mit Dr. jur. Viktor Frhrn von Vranyczány-Dobrinović, † Bedekovcina 29. Nov. 1887; II) Maria-Bistrica 10. März 1896 mit Nikolaus Karapancsa Edlem von Kraina, K. u. K. Oberstlt. im Ul.-Rgt Nr. 5. [Warasdin.]

Helversen von Helversheim.

Katholisch. — Altes Geschlecht aus dem Lüneburgischen. — Legitimation und rittermäßiger Reichsadel, sowie Bewilligung des Wappens seines † Vaters d. d. Prag 10. Nov. 1602 (für Otto Plato von Helversen, Fstl. braunschw. Rittm.); böhm. Ritterstand und Inkolat d. d. Wien 8. Juli 1636 (für Otto Georg); alter böhm. Frhr. mit Wappenbesserung d. d. Wien 30. Dez. 1666 (für den letzteren). — W. (1666): In dem gesp. r. Schild rechts ein mit 3 nach rechts, 2 nach links abflatternden schw. Fähnchen

best. s. H., aus dessen rechter Bügelöffnung und am linken unteren Rand eine Pfauenfeder hervorgeht; links ein aus dem Schildesrand hervorgehender, gebogener geharn. Arm, mit g.-befranster gr. Fahne mit g. Band in der Faust. 2 gekr. H. mit schw. und r. Decken. Auf dem rechten 5 schw. Fähnchen, auf dem linken ein g.-gekr. schw. Adler, mit einer g.-verzierten gr. Fahne in jeder Klaue. — Erste Aufn. und geschichtl. Übersicht im Jahrg. 1848, S. 156; Ergänzung dazu und Stammreihe im Jahrg. 1874, S. 272.

(S. Jahrg. 1907, S. 310; neuere Nachrichten über den Personalbestand fehlen.)

Henikstein.

Katholisch. — Erbländ.-österr. Adel mit dem Prädikat „Edler von Henikstein" d. d. Wien 19. Jan. 1784 (für Adam Albert Hönig, Großhändler); österr. Ritter (Henikstein) d. d. Wien 10. Mai 1807; böhm. Inkolat im Ritterstande d. d. Wien 16. Dez. 1812; österr. Frhr. d. d. . . 3. Mai (Diplom d. d. Wien 25. Mai) 1859. — W. (1859): Gev. mit b. Herzschild, darin auf gehauenem weißen Quaderstein ein g. Bienenkorb, den 7 g. Bienen im Halbkreise umschwärmen. 1 und 4 in S. auf gr. Hügel eine r.-blühende Tabaksstaude mit je 3 gr. Blättern an jeder Seite; 2 in R. ein g. Löwe, mit g.-gef. blanken Schwert in der rechten und mit einem Bündel von 5 mit den Spitzen nach oben gerichteten g. Pfeilen in der linken Pranke; 3 in R. ein freies s. Kreuz. Frhrnkr. und 3 gekr. H. Auf dem rechten mit r.-s. Decke 3 r., s., r. Straußfedern; auf dem mittl. mit b.-g. Decke ein aufger. blankes Schwert zw. offenem, von G. über B. verw. get. Flug; auf dem linken H. mit r.-g. Decke 3 r., g., r. Straußfedern. Schildhalter: 2 g. Greife. Wahlspruch: Pro deo et principe. — Erste Aufn. 1876; Näheres über die Abstammung und die Standeserhebungen im Jahrg. 1877, S. 340.

† **Alfred Johann Baptist Freiherr von Henikstein**, * Ober-Döbling bei Wien 11. Aug. 1810, † Wien 29. Jan. 1882, K. u. K. GRat und FMLt. a. D.; ⚔ Verona 12. Mai 1835 mit Santina von Scholl, * Wiener-Neustadt 3. Nov. 1818, † Venedig 22. Mai 1853.

Kinder: 1. † Gustav Wilhelm Alfred, * Wien 17. Sept. 1840, † Salzburg 13. Juli 1909, K. u. K. FMLt. a. D.; ⚔ Ungarisch-Hradisch 17. Sept. 1872 mit — Franziska de Paula Gfin Ledóchowska, * Bilovic, Mähren, 5. Aug. 1853. [Salzburg.]

Kinder: 1) Marie Hedwig, * Olmütz 23. Nov. 1873; ⚔ Trient 11. Juni 1895 mit Guido Gfn Marzani, † Tarnów 5. März 1905, K. K. Rittm. der Ldw. [Rankweil bei Feldkirch.]

2) Alfred Karl Gustav, * Olmütz 13. April 1877, K. u. K. Rittm. im Drag.-Rgt Nr. 6; ⚔ Graz 3. Juni 1908 mit — Klothilde Gfin O'Donell von Tyrconell, * Linz 3. Nov. 1887. [Przemysl.]

Kinder: (1) Hugo Vincenz Gustao Josef, * Göding 25. März 1910.

(2) Maria Santina Franziska de Paula Gabrielle, * Aigen bei Salzburg 22. Juli 1911.

2. Lucie Isabelle Therese, * Venedig 21. Okt. 1844. [Wien.]

Henn von Henneberg.

Rittermäßiger Reichsadel mit dem Prädikat „von Hännenberg" d. d. Wien 26. Febr. 1650 (für Friedrich Hän, Hptm. des la Cronschen Rgts); böhm. Frhr. d. d. Wien 15. Juli 1728; alter böhm. Frhr. mit Wappenbesserung d. d. Wien 21. Jan. 1730. — W.: Im Schw. und R. gesp. Schild auf felsigem nat. Berg ein von G. und S. gesp. Hahn mit r. Kamm. Frhrnkr. und 2 gekr. H. Auf dem rechten mit schw.-g. Decke ein ruhender geharn. Schwertarm; auf dem linken H. mit r.-s. Decke 6 schw., s., r., r., s., schw. Hahnenfedern. — Erste Aufn. und geschichtl. Übersicht im Jahrg. 1853, S. 194; Stammreihe im Jahrg. 1875, S. 289.

I. Henn von Henneberg. (Katholisch und evangelisch.)

† Aloys Freiherr Henn von Henneberg, * . . 30. Juni 1750, † . . 30. Jan. 1823, Herr auf Zauditz mit Beneschau, Kgl. preuß. Khr; ⚔ . . Mai 1799 mit Elisabeth Freiin von Krawacz, * . . 18. Nov. 1758, † . . 12. Okt. 1836.

Sohn: † Friedrich Gottlieb Eugen, * . . 10. Aug. 1801, † . . 27. April 1882, K. u. K. Rittm. a. D.; ⚔ . . 27. Sept. 1832 mit Marie Stücker von Weiershofen, * . . 1806, † . . 13. Okt. 1877.

Töchter: 1) Maria Eugenia, * . . 12. Febr. 1835; ⚔ . . 18. Juli 1857 mit Hugo Ritter von Gusnar, † . . 23. Nov. 1859, Herrn auf Friedrichowitz. [Troppau.]

2) Maria Walpurga, * . . 12. Juli 1836. [. . .]

Bruder.

† Johann Ernst Joseph, * . . 6. Juli 1766, † . . 21. Jan. 1805, Herr auf Villwösche und Tschiltsch, Kgl. preuß. Ldrat; ⚔ . . 26. Okt. 1788 mit Maria Antonia von Welczeck und Groß-Dubensko, * . . 26. Juli 1770, † . . 17. Okt. 1836.

Söhne: 1. † Gustav, * . . 22. Nov. 1793, † Karlsruh, Schles., 16. Juni 1862, Herr auf Ober- und Nieder-Jäschkittel bei Strehlen, Kgl. preuß. Rittm. a. D.; ⚔ . . 15. Aug. 1827 mit Friederike von Nimptsch, * . . 1806 (luth.), † Karlsruh, Schles., 26. März 1860.

Sohn: † Oskar, * Karlsruh, Schles., 25. Juli 1828, † Fröschweiler 25. Aug. 1870, Kgl. preuß. Major und Bat.-Kmdr im Inf.-Rgt Nr. 82; ⚔ Breslau 3. Sept. 1862 mit Olga Gfin von Toll, * . . 3. März 1844 (evang.), † Freienwalde a. d. O. 15. Aug. 1901.

Kinder (evang.): (1) Woldemar Julius Oskar, * Brieg 8. Juli 1865, Kgl. preuß. Major beim Stabe des 2. Leibhus.-Rgts Nr. 2. [Danzig (Langfuhr).]

(2) Alfred Gottlieb Maria, * Hanau 15. Juni 1867, Kgl. preuß. Hptm. a. D., ERr des Joh.-O.; ⚔ Bassenheim 30. Sept. 1893 mit — Antonina von Kusserow, * Berlin 6. Jan. 1873. [Weimar.]

Kinder: a. Antonie Henriette Olga Charlotte Franziska Erna, * Spandau 14. Nov. 1894.

b. Alfred Otto Valerian Louis-Ferdinand, } Zwillinge, * Berlin 5. April
c. Maria-Olga Anna Ottilie Vita, } 1900.

(3) Erna Anna Maria, * Hanau 13. Aug. 1868; ⚔ Hirschberg, Schles., 2. Juli 1891 mit Walther Frhrn Vincke, Kgl. preuß. Khrn und Ldrat a. D. [Ostenwalde bei Melle, Prov. Hannover.]

(4) Valeria Anna Maria, * Hanau 8. Dez. 1869; ⚔ . . 8. Okt. 1912 mit Ernst Frhrn Vincke, Herrn auf Vellinghausen, Kgl. preuß. Oberstlt. und Brig. der 9. Gend.-Brig. [Kiel.]

2. † Erdmann Theodor Julius Ottomar Hugo Josephus, * . . 1. Juli 1801, † Troppau 16. April 1891, Herr des Seniorats-Geldfideikommisses Alt-Grottkau (s. Jahrg. 1880, S. 310), K. u. K. Km.; ⚔ Slibowitz 14. April 1832 mit Franziska von Friedenthal, * . . 27. April 1811, † Troppau 19. April 1865.

Kinder: 1) † Marie Franziska, * Troppau 8. Juni 1833, † das. 16. Febr. 1912, StkrD.; ⚔ Troppau 12. Mai 1859 mit Adolf Frhrn von Weichs zur Wenne, † Troppau 16. Juni 1887, K. u. K. Km. und Major a. D.

2) † Viktor, * . . 21. Mai 1835, † Troppau . . Okt. 1906, K. u. K. Km. und Major a. D.; ⚔ I) . . 15. Nov. 1867 mit Rosa Meinert, * . ., † . . 30. Jan. 1869; II) . . 8. Sept. 1870 mit Olga Gfin Belrupt-Tissac, * . . 25. Febr. 1845, † . . 22. Sept. 1878.

Tochter 2r Ehe: Marie, * Troppau 25. April 1872. [. . .]

3. † Johann, * . . 19. März 1805, † Breslau 15. Juni 1871, Kgl. preuß. Stadtger.-Rat a. D.; ⚭ Breslau 22. Juni 1856 mit — Marie von Pettenkofer, * . . 29. April 1828. [. . .]

II. Henn von Henneberg-Spiegel. (Katholisch.)

Österr. Namensvereinigung „Henneberg-Spiegel" d. d. Wien 24. Dez. 1835 (s. Jahrg. 1870, S. 346).

† Gottlieb Freiherr Henn von Henneberg-Spiegel, * . . 13. Jan. 1768, † Wien 25. Juni 1841, K. K. Major und Sekonde-Wachtm. der Ersten Arcièrenleibgarde; ⚭ . . mit Antonia Freiin von Spiegel, * . . 26. April 1789, † . . 19. Mai 1825.

Söhne: 1. † Karl, * . . 13. Nov. 1821, † Hrádek 27. Juli 1894, K. u. K. Hptm. a. D.; ⚭ . . 24. Juni 1856 mit Ottilie Freiin Sturmfeder von Oppenweiler, * . . 28. Febr. 1835, † . . 22. April 1864.

Kinder: 1) Antonie Marie Franziska Karolina, * Hörsin, Böhmen, 3. Sept. 1857; ⚭ Darmstadt 15. Okt. 1881 mit Karl Frhrn von Hertling, Ghzgl. hess. Khrn. [München.]

2) Marie Franziska Karolina Sophie, * . . 16. April 1860, Herrin auf Hartenberg, Wallhof und Frankenhammer; ⚭ Hartenberg 9. Sept. 1882 mit Viktor Frhrn von Kopal, † Hartenberg 2. Jan. 1892, K. u. K. Obersten a. D. [Schloß Hartenberg, Böhmen.]

3) Gottlieb Emanuel Joseph Karl, * . . 24. Juli 1861, Mitbes. von Hrádek und Welhartitz, Bez.-Hptmschaft Schüttenhofen, Böhmen, K. u. K. Km.; ⚭ Hrádek bei Nechanic 17. Aug. 1898 mit — Anna Maria Gfin von Harrach, * Prag 7. Mai 1858, Mitbes. von Hrádek und Welhartitz, StkrD. (s. Goth. Hofkalender, II. Abt.). [Hrádek bei Schüttenhofen, Böhmen.]

4) Hedwig Maria Franziska Ottilie, * Hörsin 23. Dez. 1863; ⚭ Hartenberg 10. Febr. 1902 mit Joseph Gfn von Wallis, K. K. Statth.-Rat i. R. und Rittm. im Ldw.-Ul.-Rgt Nr. 2. [Kolleschowitz, Böhmen.]

2. † Gottlieb Karl Johann, * . . 13. Sept. 1823, † Kirchenbirk 10. März 1899, Herr auf Kirchenbirk mit Arnitzgrün und Reichenbach, K. u. K. Km. und Major a. D.; ⚭ Hartenberg 7. Mai 1878 mit — Erneſtine Freiin von Kopal, * . . 3. Sept. 1839, Herrin auf Kirchenbirk mit Arnitzgrün und Reichenbach, Böhmen. [Kirchenbirk bei Falkenau a. d. E.]

Hennet.

Katholisch. — Böhm. Adel und Ritter mit dem Inkolat d. d. Wien 30. Aug. 1749; böhm. Frhr. d. d. Wien 26. Mai 1791. — W. (1791): Schrgl. get.; oben in R. ein mit einem s. Stern bel. b. Schräglinksbalken; unten in S. auf gr. Dreiberg ein r. Hahn mit einem g. Ring im Schnabel. Auf dem gekr. H. mit rechts r.-s., links b.-g. Decken der Hahn zw. offenem, rechts von R. über S., links von R. über B. get. Flug. — Erste Aufn. und geschichtl. Übersicht im Jahrg. 1848, S. 159.

† Leopold Ottomar Freiherr von Hennet, * Prag 30. Jan. 1799, † das. 2. Juli 1892, K. u. K. GRat und OLdesger.-Präs.; ⚭ Cernowitz 12. Juni 1827 mit Karoline Freiin Zeßner von Spitzenberg, * Seltsch 9. April 1797, † Prag 4. Sept. 1881.

Kinder: 1. Maria Theresia, * Prag 20. April 1828; ⚭ I) das. 1. Aug. 1855 mit Hermann Frhrn von Escherich, † Teplitz 13. Nov. 1859, K. K. Km. und Obersten a. D.; II) Teplitz 8. Aug. 1861 mit Henry Dickinson, † Dresden 10. Aug. 1866, K. K. Oberstlt. im Inf.-Rgt Nr. 30. [Dresden.]

2. † Lothar Wenzl, * Prag 13. Mai 1832, † Steknitz 14. Jan. 1902, K. u. K. Km. und Oberst a. D.; ⚔ Prag 8. April 1872 mit Franziska Freiin Korb von Weidenheim, * Prag 21. Febr. 1843, † Kalksburg 20. April 1898, Herrin auf Steknitz.

Sohn: Maria Leopold Albrecht, * Gaaden bei Wien 10. Mai 1876, Dr. jur., Konsulent des K. K. Ackerbaumin. für techn. und kommerz. Fragen der Ldwirtsch. insbes. des Auslandes, K. K. Lt. i. n. a. St. des Ldw.-Ul.-Rgts Nr. 2; ⚔ Tellnitz 3. Juli 1900 mit — Maria Gfin von Ledebur-Wicheln, * Tetschen 3. Sept. 1883. [Bern, Schweiz, Klein-Reifling, OOsterr.]

Söhne: (1) Maria Franz de Paula Josef Leopold Lothar Ignatius Aloysius, * Steknitz 3. Dez. 1901.

(2) Maria Heinrich Nikolaus Lothar Leopold Stanislaus, * Steknitz 5. Dez. 1903.

3. Gabriele, * Prag 12. Sept. 1840, Extern-StiftsD. des K. K. adeligen Damenstifts „Maria Schul" in Brünn. [Prag.]

Henniger von Seeberg (Eberg).

Katholisch. — Wappenbesserung mit Krone (im Bürgerstande) d. d. Preßburg 13. Juni 1423 (vom Kaiser Sigismund für Matthias Höninger und seine drei Söhne); böhm. Frhr. d. d. Wien 21. Febr. 1744 (für Johann Wenzel). — W.: In R. 3 s. Kugeln schrgr. hintereinander. Auf dem gekr. H. mit r.-s. Decke ein mit den Kugeln bel.; geschl. r. Flug. — Erste Aufn. und geschichtl. Übersicht im Jahrg. 1848, S. 161; Stammreihe im Jahrg. 1907, S. 314.

I. Linie.

Ungar. Indigenat d. d. Wien 26. Juli 1816 (für den Frhrn Johann Nepomuk Karl Wenzel, s. unten).

† Johann Nepomuk Karl Wenzel Freiherr Henniger von Seeberg, * Svolgim 18. März 1777, † Rtišovic 5. Sept. 1850 (Stifter der Linie), Herr auf Rtišovic, Böhmen, K. K. Km.; ⚔ Prag 11. Sept. 1803 mit Marie Ludovika Freiin Malowetz von Malowitz und Kosoř, * Slapánov 19. Juni 1784, † Leitmeritz 28. März 1863, StkrD.

Kinder: 1. † Johann Nepomuk Michael Freiherr Henniger von Seeberg-Godart [österr. Namensvereinigung (infolge Erbvertrags) d. d. Wien 6. April 1850], * Prag 22. Juni 1805, † Přibam 15. April 1868, Herr auf Smolotel und Bohostic, Böhmen, K. u. K. Km. und Lt. a. D.; ⚔ Lemberg 16. Mai 1836 mit Ludovika Gfin Desfours zu Mont und Adienville, * Brünn 10. Febr. 1809, † Smolotel 19. März 1861, StkrD.

Kinder: 1) Johanna, * Smolotel 16. Juni 1841, StiftsD. des Neustädter Damenstifts in Prag.

2) Karoline, * Smolotel 10. April 1844, StiftsD. des K. K. Theresianischen adeligen Damenstifts auf dem Hradschin in Prag.

3) Franz, * Smolotel 18. März 1847, Gen.-Direktor. [Pisely, Böhmen.]

2. † Adalbert Johann, * Prag 23. Dez. 1807, † Milin, Böhmen, 10. Okt. 1873, K. u. K. Km. und Statth.-VPräs.; ⚔ Lemberg 25. Aug. 1834 mit Marie Gfin Desfours zu Mont und Adienville, * Brünn 18. Febr. 1808, † Smolotel 7. Mai 1871, StkrD.

Kinder: 1) Maria, * .. 28. März 1838; ⚔ Smolotel 8. Nov. 1870 mit Friedrich von Herrenschwand, †.., K. u. K. FML. i. R. [Klagenfurt.]

2) Luise, * Zolkiew, Bukowina, 16. Aug. 1841, StiftsD. des K. K. Theresianischen adeligen Damenstifts auf dem Hradschin in Prag.

3) **Vincenz Freiherr Henniger von Seeberg-Desfours zu Mont und Adienville** [österr. Namen- und Wappenvereinigung d. d. Bruck a. d. L. 29. Aug. (Wakat d. d. 29. Sept.) 1874]. * Lemberg 2. Febr. 1847, K. u. K. Km. und FML. ad hon., Komtur des Deutschen O. [Innsbruck.]

3. † Leopold, * Prag 21. Aug. 1809, † Leitmeritz 17. April 1860, K. K. Major a. D.; ⚔ Prag 28. Okt. 1851 mit Josepha Freiin Dobrzensky von Dobrzenitz, * Prag 4. Mai 1817, † Klagenfurt 3. Mai 1907, StkrD.
Tochter: Franziska Wenzeslawa, * Prag 3. März 1853, StkrD.; ⚔ Wien 5. Mai 1875 mit Felix Gfn von Orsini und Rosenberg, † Csakathurn 15. Juli 1905, K. u. K. Km., FML. und Kmdtn des 13. AKorps (s. Goth. Hofkalender, II. Abt.). [Tamtschach, Kärnten, und Prag.]

4. Marie, * Prag 20. April 1827; ⚔ das. 15. Jan. 1845 mit Ernst Frhrn Fleißner von Wostrowitz, † Neuhof 11. Jan. 1868, Herrn auf Neuhof. [Budweis.]

II. Linie.

† Emanuel Adolf Freiherr Henniger von Seeberg (Eberg), * Klenau bei Klattau 8. Sept. 1786, † Pilsen 14. Mai 1860 (Stifter der Linie), K. K. Lt. a. D.; ⚔ I) Pilsen 23. Febr. 1813 mit Anna Kössler, * Pilsen .. 1796, † Prag 26. April 1828; II) .. 1831 mit Marie Anna Cyran, get. Chrudim 14. Febr. 1807, † Linz 2. Jan. 1880.

Kinder: a) 1r Ehe: 1. † Emanuel Anton, * Eßlingen 16. Jan. 1816, † Graz 18. Mai 1888, K. u. K. Gen.-Major a. D.; ⚔ Pest 30. Nov. 1859 mit Franziska Pauline Tschöpper, * Graz 3. Okt. 1829, † das. 9. Mai 1904.
Töchter: 1) Elisabeth Franziska, * Verona 11. Juni 1862; ⚔ Graz 20. Okt. 1892 mit Markwart Frhrn von Schönberger, K. K. Hofrat im Min. des Innern. [Wien.]
2) Maria, * Neuhaus bei Budweis 25. Nov. 1865; ⚔ Graz 28. April 1890 mit Wilhelm Haas, K. K. Min.-Rat im Min. für öffentl. Arbeiten, Donat des souv. Malt.-RrO. [Wien.]

2. Anna Mathilde, * .. 2. April 1820; ⚔ .. 8. Aug. 1846 mit Rudolf Frhrn von Kanne, † .. 20. Febr. 1891, K. K. Statth.-Rat a. D. [Olmütz.]
— b) 2r Ehe: 3. Josef, * Woznitz bei Popovic 26. Febr. 1833, K. K. Steuerinspektor i. R.; ⚔ Ischl 5. Aug. 1876 mit Johanna Reisser, * Linz 9. Aug. 1851, † das. 16. Dez. 1884. [Pišely.]
Kinder: 1) Josef, * Ischl 23. Sept. 1877, K. u. K. Olt. im Inf.-Rgt Nr. 55. [Tarnopol.]
2) Eduard, * Ischl 1. Jan. 1879, K. K. Statth.-Konzipist. [Graz.]
3) Rosa, * Ried, OÖsterr., 21. Juli 1883.

4. † Franz, * Prag 18. März 1837, † Kgl. Weinberge bei Prag 13. Aug. 1890, K. u. K. Lt.; ⚔ Veselicko 12. Febr. 1871 mit Clementine Marie de Castello, * Veselicko 2. Dez. 1847, † Kgl. Weinberge 3. Mai 1899.
Töchter: 1) Johanna, * Kralup 14. Dez. 1872; ⚔ Kgl. Weinberge 17. Sept. 1904 mit Rudolf Irmscher, Bankbeamtem. [Kgl. Weinberge.]
2) Marie, * Milostin bei Nakonitz 1. Sept. 1874; ⚔ Kgl. Weinberge 24. Febr. 1897 mit Franz Horel, K. K. Postoffizial. [Kgl. Weinberge.]

5. Marie, * Březnic 25. Okt. 1842; ⚔ Kremsier 19. Juli 1864 mit Heinrich Ritter Zeker von Sonnenstein, † Linz 24. Aug. 1884. [Linz.]

6. Rudolf, * Pilsen 25. Mai 1849, K. K. Reg.-Rat und Gymnasialdirektor i. R.; ⚔ .. 20. Juni 1879 mit — Leopoldine Freiin von Kanne, * .. 15. Nov. 1853. [...]
Tochter: Marie, * ...

(Henriques) de Ben Wolsheimb.

Katholisch. — Stammen aus Florenz. — Erbländ.-österr. Frhr. d. d. Wien 6. Dez. 1789. — W.: Gev. mit gr. Herzschild, darin ein s. Zinnenturm mit offenem schw. Tor und Fenstern. 1 und 4 von Schw. und G. schrgl. get., darin ein zweischw., gekr. Löwe in gew. Farben; 2 und 3 in R. übereinander 2 schmale s. Sparren, oben begl. von 2 gestürzten Steigbügeln, unten von einem Mohrenkopf mit s. Ohrgehängen, um den Hals eine Perlenschnur. 3 gekr. H. Auf dem rechten mit gr.-s. Decke der Turm; auf dem mittl. mit schw.-g. Decke der gekr. schw. Reichsadler mit dem Zeichen J. II. in g. Schrift auf der Brust, in der rechten Klaue Zepter und Schwert, in der linken der Reichsapfel; auf dem 3. H. mit r.-s. Decke ein wachs., von R. und S. gesp. Mohrenrumpf. Schildhalter: 2 s. Löwen. — Erste Aufn. 1864.

† Joseph Freiherr (Henriques) de Ben Wolsheimb, * Wien 28. Aug. 1803, † das. 28. Sept. 1866, K. K. Reg.-Rat und Polizeidirektor; ⚔ Preßburg 23. Nov. 1833 mit Theresia Dorninger von Dornstrauch, * Bruck a. d. L. . . 1811, † Wien 10. Juni 1864.

Söhne: 1. † Joseph Anton Ignaz, * Wien 24. Mai 1836, † Krems 19. Jan. 1897, K. u. K. Oberst a. D.; ⚔ Krakau 26. Juli 1870 mit Melanie verw. Zawodska, geb. Otremba, * Krakau 16. April 1841, † das. 18. Nov. 1876.

Sohn: Joseph Johann August, * Lobzów, Galizien, 5. Mai 1871, K. u. K. Major im bosn.-hercegov. Inf.-Rgt Nr. 3; ⚔ Budapest 30. Mai 1900 mit — Alwine Floch von Reyhersberg, * Budapest 1. Aug. 1873. [Budapest.]

Töchter: (1) Christine Maria Josefine, * Budapest 29. Aug. 1901. (2) Magdalene Maria Elisabeth, * Győr 13. Febr. 1910.

2. Johann Nepomuk, * Wien 31. Aug. 1838, K. K. OForstrat i. P. [Wien.]

Hentschel von Gutschdorf.

Im Mannesstamme erloschen.

Katholisch. — Erbländ.-österr. Adel und Ritter mit dem Prädikat „Edler von" und Wappenbesserung d. d. Wien 4. Okt. 1749 (von der Kaiserin Maria Theresia); niederösterr. neuer Ritterstand 14. Jan. 1761; böhm. Inkolat d. d. Wien 9. Sept. 1766; böhm. Frhr. mit dem Prädikat „von Gutschdorf" und dem Wappen der älteren Freiherren Hentschel von Gutschdorf d. d. . . 18. Mai (Diplom d. d. Wien 1. Aug.) 1792. — W. (1792): Im R. und S. get. Schild eine Lilie in gew. Farben. Frhrnkr. Auf dem gekr. H. mit r.-s. Decke die Lilie zw. 2 von R. und S. verw. get. Büffelhörnern. Schildhalter: Rechts ein Adler, links ein Greif. — Erste Aufn. und geschichtl. Übersicht im Jahrg. 1849, S. 193.

(S. Jahrg. 1905, S. 306; neuere Nachrichten fehlen.)

Herbert.

Im Mannesstamme erloschen.

Katholisch. — Reichs- und erbländ.-österr. Adel d. d. Wien 21. Sept. 1715; erbländ.-österr. Frhr. d. d. Wien 28. Febr. 1767. — W. (1767): Gev. mit b. Herzschild, darin auf gr. Boden 2 nat. Sonnenblumen, die sich gegen eine über ihnen schwebende g. Sonne neigen. 1 und 4 get., oben in G. ein wachs. schw. Adler, unten in R. nebeneinander 3 s. Rauten; 2 und 3 in S. ein r. Löwe. Frhrnkr. und 3 gekr. H. mit rechts b.-g., links r.-s. Decken. Auf dem rechten der Adler; auf dem mittl. ein wachs. Mann in weißem

Kleid mit r. Kragen, Umschlag und abfliegender Leibbinde, in jeder Hand gegen sein wie die Sonne gebildetes Gesicht eine Sonnenblume emporhaltend; auf dem linken H. der Löwe. — Erste Aufn. und geschichtl. Übersicht im Jahrg. 1849, S. 195.

(S. Jahrg. 1905, S. 306; neuere Nachrichten fehlen.)

Herbert-Rathkeal

(a. d. H. der irischen Herbert of Pembroke).

Im eigenen Stamme erloschen.

Katholisch. — Erbländ.-österr. Frhr. d. d. . . 3. Juli 1779. — W.: Im B. und R. gesp. Schild 3 (2, 1) f. Löwen. Frhrnkr. Auf dem b.-f.-r. bewulsteten H. mit rechts b.-f., links r.-f. Decken ein g.-gr. Drache mit ausgebreiteten Flügeln. Schildhalter: Rechts ein Leopard, links ein Löwe. Wahlspruch: Un je servirai. — Erste Aufn. und geschichtl. Übersicht im Jahrg. 1853, S. 202.

(S. Jahrg. 1905, S. 306; neuere Nachrichten fehlen.)

Herder.

Im Mannesstamme erloschen.

Lutherisch. — Kurpfalzbayer. Adel d. d. München 8. Okt. 1801; Kgl. sächs. Frhr. d. d. Plauen 8. März 1816. — W. (1816): In R. auf gr. Rasen ein f.-gekleideter Hirt mit Stab und Tasche. Frhrnkr. Auf dem gekr. H. mit r.-f. Decke der Hirt wachs. zw. einem offenen, von R. über S. verw. get. Flug. Schildhalter: 2 Bergleute in Festtracht. — Erste Aufn. und geschichtl. Übersicht im Jahrg. 1874, S. 278. S. auch Gothaisches Genealog. Taschenbuch der Briefadeligen Häuser, Bd. II, 1908.

† Eugen Wolfgang Freiherr von Herder, * . . 16. April 1810, † . . 8. März 1853, Herr auf Rauenstein, Erzgeb., Kgl. sächs. OBergamtsassessor a. D.; ⚔ . . 3. Juni 1847 mit Therese von Wolff, * . . 29. Dez. 1822, † Weimar 10. März 1889.

Tochter: 1. Sophie Therese Susanna, * . . 28. Mai 1848; ⚔ Weimar 21. Sept. 1869 mit Arthur von Necker, † . . 12. Febr. 1879, Obersten und Kmdr des 1. Ghzgl. hess. Inf.-(Leibgarde-)Rgts Nr. 115, EMr des Joh.-O. [. . .]

2. Anna Elisabeth, * Freiberg i. S. 13. Nov. 1854; ⚔ Weimar 3. Juni 1880 mit Richard Frhrn von Buddenbrock-Hettersdorf, † Breslau 27. Okt. 1891, Herrn auf Ossen, Kgl. preuß. Lbrat a. D. [Weimar.]

Herman (Herman auf Wain).

Evangelisch. — Stammen aus der ehem. Reichsstadt Memmingen. — Wappenbrief mit Lehenartikel d. d. Eßlingen 14. Okt. 1595 (vom Hofpfalzgfn Samson Herzog für Tobias Herman); Reichsadel d. d. Wien 13. April 1768 (Beschreibung des Wappens im Jahrg. 1884, S. 357) oder vielmehr Ausdehnung des dem Benedikt Herman und seinem inzwischen verstorbenen Vetter gleichen Namens vom Kaiser Franz I. d. d. Wien 4. Juni 1750 verliehenen Reichsadelstandes auf die Brüder Philipp Adolf und Johann Theobald Herman, sowie auf deren Schwester Anna Veronika, verm. mit Johann Sigmund von Lupin, Patrizier von Memmingen, Kinder des † Benedikt Herman, ferner auf ihren Vetter Johann Herman in der Stadt Memmingen mit nachträglicher Bewilligung des „von" und der Genehmigung, sich nach zu erwerbenden Gütern zu nennen; Reichsfrhr. für den eventuellen Fideikommißnachfolger des Benedikt (dieser bereits Reichsfrhr. d. d. Wien

24. Okt. 1774) d. d. Wien 16. Jan. 1780; Ausdehnung des Reichsfrhrnstandes mit dem Titel „Wohlgeboren" und einer Wappenänderung zum Unterschiede (solange sein Stamm nicht zum Fideikommiß gelange) der beiden Freiherrlich von Hermanschen Linien d. d. Wien 24. April 1783 (für Philipp Adolf von Herman, Hschaftsbes. in Memmingen, älteren Bruder des Johann Theobald von Herman, s. oben); immatrikuliert im Kgr. Bayern bei der Frhrnklasse 16. Nov. 1809. — W.: Durch eine eingebogene b. Spitze, darin 2 beiderseits von einem g. Stern begl. geschr., s.-befiederte g. Pfeile, gesp.; rechts durch einen schmalen r. Balken get., oben in G. ein einw.-wachs. schw. Widder, unten von R. und S. in 4 Reihen zu 16 Plätzen geschacht; links in Schw. auf s. Dreiberg ein g. Greif, mit g. Zepter in den Klauen. Frhrnkr. und 3 gekr. H. Auf dem rechten mit schw.-g. Decke und auf dem linken H. mit b.-g. Decke je einw. ein g. Flügel, jeder bel. mit einem g. Balken, darin ein g. Stern; auf dem mittl. H. mit r.-s. Decke ein wachs. geharn. Mann mit r. Federn auf dem H. und einer Pike in der Rechten. Schildhalter: 2 g. Löwen bzw. 2 weiße Hirsche. — S. Jahrg. 1849, S. 521. Erste Aufn. und geschichtl. Übersicht im Jahrg. 1858, S. 259.

† Benedikt gen. Benno Freiherr von Herman, * Memmingen 11. Jan. 1804, † Wain 18. Juli 1842, Fkherr; ⚔ Augsburg 16. April 1833 mit Pauline Freiin von Süßkind, * Augsburg 30. Nov. 1812, † das. 28. Febr. 1839.

Sohn: Gottlieb Benedikt (Benno), * Dietenheim 18. Jan. 1834, Fkherr auf Wain und Dietenheim, Württemberg, Herr auf Schorn, Bayern, Kgl. württemb. Khr und Lt. a. D.; ⚔ Stuttgart 26. April 1860 mit — Pauline Freiin von Massenbach, * Stuttgart 4. Okt. 1838. [Schloß Wain bei Laupheim.]

Kinder: 1) Marie Eleonore Eveline, * Wain 10. Febr. 1861; ⚔ das. 1. Sept. 1890 mit Dr. August von Froriep, o. Prof. der Anatomie und Vorstand des anatom. Instituts der Univ. Tübingen.

2) Benedikt (Beno) Reinhard Xavier, * Wain 2. Nov. 1862, Kgl. württemb. Khr und Hofdomänenkammerdirektor a. D.; ⚔ Stuttgart 24. März 1903 mit — Hildegard (Hilda) Prz̃ssin zu Sayn-Wittgenstein-Berleburg, * Berleburg 20. Sept. 1880. [Schloß Schorn bei Pöttmes.]
Kinder: (1) Eleonore (Lory) Eveline Charlotte Marie Pauline, * Wain 18. Febr. 1904.
(2) Beno Richard Karl, * Schorn 21. Juli 1905.
(3) Irmgard Madeleine Amande, * Schorn 7. Juli 1908.
(4) Oda Olga Alexandra, * Schorn 25. Jan. 1910.

3) Walther Gerhard Julius, * Wain 6. Sept. 1866, Kgl. württemb. Khr, Leg.-Rat und Kanzleidirektor im Min. des Äußern; ⚔ Genf 29. März 1894 mit — Emma Henriette Julliard, * Genf 16. Nov. 1869. [Stuttgart.]
Kinder: (1) Gerhard, * Ulm 26. März 1895.
(2) Ruth, * Ulm 3. Mai 1897.
(3) Gisela, * Genf 30. Aug. 1906.

Vatersbrüder.

1. † Johann Theobald, * Memmingen 20. Nov. 1783, † Tübingen 15. März 1845, Kgl. württemb. Univ.-Stallm.; ⚔ Memmingen 19. Okt. 1831 mit Magdalena von Grimmel, * Memmingen 3. Okt. 1806, † das. 4. Febr. 1866.
Kinder: 1) † Ottmar, * Tübingen 28. Juli 1835, † Wien 15. Nov. 1902, K. u. K. Oberst a. D.; ⚔ Wien 23. Dez. 1872 mit Auguste geb. Holbein von Holbeinsberg, geb. Edlen von Nordberg, * Mainz 29. Dez. 1840, † Traunstein 15. Sept. 1898.
Sohn: Ottmar Richard Maria, * Neusiedel, Kom. Wieselburg, 16. Dez. 1878, Dr. jur., K. K. Ger.-Adjunkt; ⚔ Wien 22. Mai 1906 mit — Margarethe Anna Charlotte Vogt, * Wien 9. Nov. 1886. [Graz.]
Söhne: a. Ottmar Karl Theobald, * Voitsberg bei Graz 3. Juni 1907. b. Werner Beno Erich, * Graz 6. Juni 1908.

2) Leontine, * Tübingen 31. Mai 1840. [Graz.]

2. † Ulysses, * Memmingen 27. Nov. 1789, † München 24. Juni 1868, Kgl. bayer. Oberstlt. a. D.; ⚭ München 8. April 1816 mit Marie Therese Anna Thekla von Schwaiger, * München 22. Febr. 1793, † das. 28. Mai 1864.
Söhne: 1) † Benedikt Ferdinand Hugo, * Würzburg 30. Dez. 1817, † Ansbach 25. Juli 1890, Kgl. bayer. Km. und Reg.-Präs. von Mfranken, Exz.; ⚭ Hof 6. Juni 1860 mit Adelheid verw. von Wilhelm, geb. Freiin von Junker und Bigato, * Schödt, Böhmen, 18. Aug. 1823 (kath.), † München 19. Jan. 1908, ESStiftsD. des Kgl. bayer. St. Anna-O. in München.
Töchter: (1) Marie-Therese Amalie Adelheid, * München 9. Dez. 1861; ⚭ Ansbach 4. März 1886 mit Ottmar Ritter von Rauscher auf Weeg, Kgl. bayer. Km. und Major z. D. [München.]
(2) Anna Karoline Amalie Adelheid, * München 29. Aug. 1865, ED. des Kgl. bayer. Theresien-O.; ⚭ München 28. Mai 1898 mit Theodor Gfn von Montgelas, Kgl. bayer. Km. und Obersten a. D. [München.]
2) † Theobald Friedrich Otto, * Würzburg 13. Aug. 1819, † München 25. Mai 1903, Kgl. bayer. Km. und Senatspräs. a. D. des Obersten Ldesger.; ⚭ München 9. Okt. 1866 mit — Agnes Karoline Ulrike von Retberg, * Wolfenbüttel 2. März 1841. [München.]
Tochter: Amanda Karoline, * Passau 5. Juli 1867, ED. des Kgl. bayer. Theresien-O.
3. † Friedrich, * Memmingen 3. Febr. 1797, † das. 5. Juli 1869; ⚭ Memmingen 5. Juli 1827 mit Susanna Katharina von Koepff, * Memmingen 20. April 1805, † Regensburg 9. Mai 1874.
Kinder: 1) † Karl Friedrich, * Memmingen 2. Juli 1828, † Eningen 16. März 1878, Kgl. württemb. Revierförster a. D.; ⚭ Brettach . . mit Susanne Johanne Vogel, * Stuttgart . ., † das. 12. Nov. 1911.
2) † Benedikt (Benno) Philipp, * Memmingen 19. Dez. 1829, † Cannstatt 23. April 1889, Kgl. württemb. Revierförster a. D.; ⚭ Enzklösterle 25. Okt. 1866 mit Bertha Julie Philippine Schraft, * Enzklösterle 6. April 1841, † Cannstatt 9. März 1895.
Sohn: Friedrich, * Denkendorf 23. Juli 1867, Kgl. württemb. Hptm. und Komp.-Chef im Inf.-Rgt Nr. 121; ⚭ Pforzheim 14. Jan. 1899 mit — Hedwig Hepp, * Pforzheim 13. Jan. 1875. [Ludwigsburg.]
Kinder: a. Beno Hubert, * Stuttgart 3. Nov. 1899.
b. Erica, * Stuttgart 11. Jan. 1902.
3) † Pauline Eleonore, * Memmingen 14. Nov. 1836, † München 3. März 1911; ⚭ . . 30. Mai 1870 mit Adolf Rosenmerkel, † München 16. Jan. 1909, Kgl. bayer. Hptm. a. D.

Herring von Frankensdorf.

Lutherisch. — Österr. Adel und Ritter d. d. Wien 23. Juni 1850; österr. Frhr. mit dem Prädikat „von Frankensdorf" d. d. Wien 18. Okt. 1866 (Diplom d. d. Wien 25. April 1867). — W. (1867): Get.; oben gesp., rechts in S. ein aufger., mit dem Rücken rechtsgek. nat. Hering, links in R. ein s. Anker mit braunem Querholz; unten in B. auf gr. Boden ein s. Widder. Frhrnkr. und 2 gekr. H. Auf dem rechten mit b.-s. Decke der Widder wachs. und auf dem linken H. mit r.-s. Decke der s. Anker zw. 2 r. Büffelhörnern. Schildhalter: 2 schw. Greife. Wahlspruch: Laborando libertatem. — Erste Aufn. 1876; Näheres über die Standeserhebungen im Jahrg. 1878, S. 306.

† Ernst Johann Freiherr Herring von Frankensdorf, * . ., Bayern, 17. Okt. 1816, † Brünn 31. Okt. 1871, Herrschafts- und Bergwerksbes. in Mähren; ⚭ Wien . . 1849 mit Amalia Johanna Gechter, * Triest 14. Nov. 1832, † Brünn 7. Nov. 1893.
Söhne: 1. † Viktor Franz Johann, * Brünn 1. Nov. 1851, † Johnsdorf

30. Nov. 1907, Herr auf Johnsdorf, Steierm.; ⚭ Graz 11. Nov. 1874 mit — Josephe Gfin Strassoldo, Freiin von Graffemberg, * Graz 11. Nov. 1856 (wiederverm. Johnsdorf 3. März 1909 mit Klemens Gfn von Renesse [Johnsdorf und Hautberg]).

Söhne: 1) Ernst Joseph Viktor Michael Johann, * Habrovan, Mähren, 13. Okt. 1875, K. K. Lt. im Ldw.-Ul.-Rgt Nr. 5. [Johnsdorf.]

2) René Franz Johann Maria, * Strassoldo 8. Febr. 1881. [Graz.]

2. Ernst Adolf Johann Maria, * Brünn 19. Dez. 1852, Großgrundbes.; ⚭ in der Grünau bei Gmunden 7. Okt. 1883 mit — Maria Johanna Karolina Augusta von Hardtmuth, * Budweis 8. April 1863 (kath.). [Wien und Grünau.]

Kinder: 1) Ernestine Franziska Mathilde Johanna, * Gmunden 17. Juli 1885 (kath.); ⚭ Grünau 29. Nov. 1905 mit Max Emanuel Gfn von Preysing-Lichtenegg-Moos, Fkherrn, Kgl. bayer. Km. [Schloß Moos.]

2) Johann Ernst August, * Gmunden 1. Sept. 1891. [. . .]

3) Franziska Maria Johanna, * Hietzing bei Wien 9. März 1894 (kath.).

4) Maria Christine (Titi) Johanna Ernestine, * Gmunden 26. Okt. 1895 (kath.).

5) Friedrich Isidor Franz Johann, * Gmunden 7. April 1898 (kath.).

6) Marie Elisabeth Johanna Mathilde, * Unterswendt (Grünau) 19. Nov. 1900 (kath.).

Hertling.

Katholisch. — Reichsadel und Reichsritter mit „Edler von" d. d. München 10. Sept. 1745 (vom Kurfstn Max III. Joseph von Bayern, als Reichsvikar). — W. (1790): Gev. mit gekr. g. Herzschild, darin ein wachs. r. Löwe, mit einer b. Lilie in der rechten Pranke. 1 und 4 in R. ein s. Stern zw. 2 g. Flügeln; 2 und 3 in B. ein s. Sparren, begl. von 3 (2, 1) s. Wecken. 2 gekr. H. mit rechts r.-g., links b.-s. Decken. Auf dem rechten der wachs. Löwe zw. 2 von G. und R. verw. get. Büffelhörnern; auf dem linken H. eine s. Raute, eine b. Raute und ein s. Stern übereinander zw. einem offenen g. Flug. — Erste Aufn. und Näheres über die Standeserhebungen im Jahrg. 1860, S. 328.

I. Linie.

Reichsfrhr. und bayer. Frhr. d. d. München 23. Juni 1790 (vom Kurfstn Karl Theodor von Pfalzbayern, als Reichsvikar); immatrikuliert im Kgr. Bayern bei der Frhrnklasse 16. Sept. 1813.

† Johann Friedrich Freiherr von Hertling, * Heidelberg 15. April 1729, † München 13. Febr. 1806, Herr auf Wieblingen und Perlach, kurpfalzbayer. Staatsrat, GKanzler und Staats- und Konferenzmin.; ⚭ . . mit Maria Eleonore von Weiler, * Mannheim 9. Nov. 1735, † das. 15. Dez. 1788.

Sohn: † Philipp Aloys Franz Xaver, * Mannheim 22. Sept. 1756, † Aschaffenburg 27. Juli 1810, Ghzgl. hess. GRat und Hofger.-Direktor; ⚭ Mannheim 19. März 1783 mit Gisberta von Deel zu Deelsburg, * Bruchsal 9. Mai 1763, † Aschaffenburg 19. Sept. 1843.

Söhne: 1) † Michael Joseph Ignaz Johann Baptist, * Frankfurt a. M. 21. Juni 1802, † Landshut 10. Okt. 1867, Kgl. bayer. Km., Kreisforst- und Reg.-Rat; ⚭ Mainz 23. April 1832 mit Wilhelmine Auguste Renata von Bourcourd, * im Haag 20. Nov. 1811, † München 28. Febr. 1884.

Kinder: (1) Johann, * . . 13. Juli 1834, Gutsbes. in Ising, Kgl. bayer. Km. und Oberst a. D.; ⚭ Au bei Freising 12. Mai 1874 mit — Mathilde Freiin von Beck, * Augsburg 22. Febr. 1853. [Ising am Chiemsee.]

(2) † Elisa Walpurga, * Aschaffenburg 23. Okt. 1835, † Spy 23. Juli 1912, unter dem Namen Josepha Antoinette im Kloster der Salesianerinnen in Spy, Belgien.

(3) † Maximilian Joseph, * Aschaffenburg 29. März 1839, † Percha bei Starnberg 27. Aug. 1891, Kgl. bayer. Km. und Major a. D.; ⚭ München 10. Mai 1876 mit — Therese Freiin von Vequel-Westernach, * München 20. Mai 1846. [München.]

Kinder: a. Maria Theresia Bernhardine Maximiliane, * Zweibrücken 6. Mai 1877; ⚭ München 15. Mai 1902 mit Oskar Frhrn von Buseck, † Jägerhaus 5. März 1910, Kgl. sächs. Lt. a. D. [Jägerhaus bei Kohlgrub, OBayern.]

b. Johann Baptist Maximilian, * Zweibrücken 27. Mai 1879, Kgl. bayer. Olt. im Inf.-Leibrgt. [München.]

(4) Wilhelm Franz Ignaz, * Aschaffenburg 13. Okt. 1841, Kgl. bayer. Km. und Gen.-Major z. D.; ⚭ Hohenkammer 20. Aug. 1876 mit — Klara Freiin von Vequel-Westernach, * Hohenkammer 16. Juni 1852, Schwester seiner Schwägerin. [. . .]

Kinder: a. Maria Helene Antonie, * Ottenburg 31. Aug. 1879; ⚭ München 26. Nov. 1906 mit Ernst Frhrn von Castell, Herrn auf Bedernau, Kgl. bayer. Km. und Bez.-Amtmann a. D.

b. Richard, * München 24. Sept. 1883, Herr auf Ottenburg bei Freising, OBayern. [Ottenburg.]

(5) † Karl Ignaz, * Aschaffenburg 15. Febr. 1843, † Buitenzorg 2. Okt. 1908, Kgl. niederl.-ind. Forstdirektor a. D.; ⚭ Landshut 12. April 1871 mit — Jakoba Sarah Emilie Eusebia Krul van Stompwyk, * Nymwegen 18. Nov. 1850. [Buitenzorg, Java.]

Töchter: a. Wilhelmine Josephine, * Rembang, Java, 19. April 1872.

b. Mathilde, * München 19. Mai 1878.

c. Marie, * München 7. Juli 1879.

d. Elsa, * Kediri, Java, 30. März 1883.

(6) Maria Katharina Salvatore, * Aschaffenburg 6. Juni 1846, unter dem Namen Maria Bernarda im Kloster der Salesianerinnen in Zangberg, OBayern.

(7) Antonie, * Aschaffenburg 8. Mai 1848, HofD. J. K. H. der Gfin Bardi. [. . .]

2) † Wilhelm Ignaz, * Darmstadt 1. Jan. 1804, † Aschaffenburg 20. Dez. 1879, Ghzgl. hess. Ldger.-Assessor a. D.; ⚭ Wiesbaden 22. Okt. 1839 mit Karoline Rhenane von Bourcourb, * Mainz 17. Juni 1817, † Aschaffenburg 8. Juni 1857, Schwester seiner Schwägerin.

Kinder: (1) Katharine Antonie, * Offenbach a. M. 30. Juli 1842, unter dem Namen Maria Cäcilie im Kloster Zangberg, OBayern.

(2) Peter Joseph, * Offenbach a. M. 11. Mai 1849; ⚭ Lipik 7. Okt. 1883 mit — Anna Juliana Zerr, * Baden-Baden 26. Aug. 1861. [Würzburg.]

Kinder: a. Bertha, * Lipik, Slavonien, 29. Sept. 1884.

b. Otto, * Lipik 7. Jan. 1886, Rechtspraktikant. [München.]

c. Georg, * Lipik 3. Dez. 1888, Kais. deutscher Lt. im I. Seebat. [Kiel.]

d. Philippine Marie Cäcilie, * Lipik 30. Juni 1892.

(3) Philipp Karl Salvator, * Aschaffenburg 7. Dez. 1855, Kunstmaler. [Schlachtensee bei Berlin.]

3) † Jakob Maximilian Theodor Alexander, * Darmstadt 13. April 1805, † das. 15. März 1851, Ghzgl. hess. Khr und Hofger.-Rat; ⚭ Frankfurt a. M. 27. April 1841 mit Antonie Georgine von Guaita, * Frankfurt a. M. 5. Dez. 1816, † Darmstadt 18. Dez. 1881.

Kinder: (1) Gisberta Maria, * Darmstadt 16. Febr. 1842; ⚭ das.

17. Sept. 1861 mit Engelbert von Biegeleben, † Darmstadt 5. März 1873, Ghzgl. hess. Stadtger.-Assessor [die Witwe in den Ghzgl. hess. Frhrnstand erhoben 14. Juni 1893, s. den Artikel Biegeleben in diesem Taschenbuch]. [Darmstadt.]

(2) Georg Friedrich, * Darmstadt 31. Aug. 1843, Dr. phil., Kgl. bayer. Km. und Staatsrat i. o. D., Staatsmin. des Kgl. Hauses und des Äußern, Vors. im Ministerrat, lebenslängl. Reichsrat der Krone Bayern, Exz., o. Mitgl. der Kgl. bayer. Akad. der Wissensch.; ⚭ Darmstadt 28. Okt. 1869 mit — Anna von Biegeleben, * Darmstadt 28. März 1845 (s. den Artikel Biegeleben in diesem Taschenbuch). [München.]

Kinder: a. Maria Gisberta Maximiliane Franziska Josepha, * Bonn 13. April 1877; ⚭ Ruhpolding 17. Okt. 1907 mit Heinrich Frhrn von Weitershausen, Kgl. preuß. Major im Kriegsministerium. [Berlin.]

b. Karl Maria Johann Friedrich Franz Gebhard, * Bonn 20. Sept. 1878, Kgl. bayer. Kjkr und OLt. im 4. Chev.-leg.-Rgt; ⚭ München 3. Jan. 1907 mit — Giulia Laura Fiorenza Maria, * Fiesole bei Florenz 11. Dez. 1885, des Pompeo Duca Litta-Visconti-Arese und der Rosa geb. Gfin Tarsis Tochter. [Augsburg.]

Tochter: Annarose Maria, * Augsburg 28. Juli 1912.

c. Agnes Maria Franziska Karolina, * München 4. Aug. 1884.

d. Anna Marie Franziska, * München 19. Juni 1886.

(3) Karl Maria Franz Georg Jakob, * Darmstadt 25. Juli 1847, Ghzgl. hess. Khr; ⚭ Darmstadt 15. Okt. 1881 mit — Antonie Freiin Henn von Henneberg-Spiegel, * Hörsin, Böhmen, 3. Sept. 1857. [München.]

Kinder: a. Maria Antonia Anna Franziska, * Wertheim 27. Juli 1882, unter dem Namen Maria Franziska im Kloster der Kapuzinerinnen in Pfaffendorf a. Rh.

b. Georg Maria Johann Friedrich Karl, * Wertheim 8. Dez. 1883, Dr. jur., Reg.-Akzessist. [München.]

c. Gisberta Maria Antonie Georgine, * Wertheim 5. Dez. 1885.

d. Karl Maria Johann Friedrich Joseph, * Wertheim 11. März 1887, Mitgl. der Gesellsch. Jesu. [Innsbruck.]

e. Antonia Maria Sophia Adelberta, * München 19. April 1890.

f. Ludwig Maria Vincenz Johann Friedrich Franz, * München 13. Febr. 1892.

g. Ottilia Maria Sophia Coleta, * München 6. März 1895.

h. Andreas Maria Johann Friedrich Karl Anton, * München 13. Nov. 1897.

(4) Marie Ludovika, * Darmstadt 29. Okt. 1850; ⚭ das. 15. Okt. 1878 mit Georg von Ellerts, Kgl. preuß. OReg.-Rat a. D. [Moritzberg bei Hildesheim.]

II. Linie.

Immatrikuliert im Kgr. Bayern bei der Frhrnklasse 16. Sept. 1813.

† Jakob Freiherr von Hertling, * Mannheim 15. Juni 1740, † Ladenburg 3. Aug. 1793 (Bruder des Stifters der I. Linie), kurpfalzbayer. Reg.-Rat und Ldschreiber des OAmts Ladenburg; ⚭ Wieblingen 16. April 1771 mit Antonie von Weiler, * Mannheim 16. Febr. 1744, † das. 3. März 1815, Schwester seiner Schwägerin.

Sohn: † Franz Xaver Ignaz, * Ladenburg 28. Juni 1780, † München 13. Sept. 1844, Kgl. bayer. Km., Kriegsmin. und Gen.-Lt.; ⚭ . . 1. Aug. 1816 mit Maria Anna Freiin von Kalkhof, * Mainz 28. Okt. 1790, † München 14. März 1868.

Sohn: † Philipp Theodor Joseph, * München 1. Jan. 1825, † das. 6. Dez.

1901, Kgl. bayer. Km. und Gen.-Lt., Pt. der Kgl. Leibgarde der Hartschiere; ⚭ München 16. Jan. 1867 mit Auguste Freiin Reichlin von Meldegg, * München 26. Juli 1836, † das. 23. März 1910.

Kinder: (1) Friedrich Maria Franz Xaver Philipp, * München 7. Febr. 1868, Kgl. bayer. Km. und Major a. D. [Landsberg.]

(2) Anna Maria Karoline Cäcilie, * München 5. März 1869, ⚭ Stiftsd. des Kgl. bayer. St. Anna-O. [München.]

Herzenberg (auch Hertzberg).

Evangelisch. — Ungar. Adel d. d. Preßburg 23. April 1649; alter Reichsritter mit dem Prädikat „Edler von Herzenberg" nebst Wappenbesserung d. d. Wien 28. Aug. 1670 (für Augustin von Schmidt); Reichsfrhr. als „Freiherr von Herzenberg" d. d. Wien 12. Nov. 1676. — W. (1676): Gev. mit gekr. g. Herzschild, darin auf gr. Dreihügel ein gekr. schw. Adler. 1 und 4 get., oben in R. ein linkshin-wachs. g. Löwe, unten in Schw. 2 geschr. g. Ähren; 2 und 3 in S. ein r. Herz, schrgr. aufw. von einem g. Pfeil durchstochen. 2 gekr. H. Auf dem rechten mit r.-f. Decke der Löwe wachs. zw. offenem, rechts von Schw. über G., links von R. über S. get. Flug; auf dem linken H. mit schw.-g. Decke der Adler. — Erste Aufn. und geschichtl. Notiz im Jahrg. 1859, S. 306.

† Johann Wilhelm Freiherr von Hertzberg, * Gotha 1. Febr. 1734, † Heuckewalde 11. Sept. 1807, Herr auf Heuckewalde, Rothgiebel, Klein-Pörthen, Lötschütz und Bröckau, Prov. Sachsen, auf Hermsdorf, Fstt. Reuß, Fstl. nassauisingenscher Hofmarschall; ⚭ 1) Groß-Heppach 25. Okt. 1764 mit Friederike Eberhardine Freiin von Zech, * Groß-Heppach bei Stuttgart . . 1747, † Stuttgart 3. Sept. 1767; II) Heuckewalde 4. März 1771 mit Johanna Elisabeth von Lindenau, * Altenburg 25. März 1753, † das. 21. Mai 1830.

Söhne 2r Ehe: 1. † Georg August, * Heuckewalde 29. Dez. 1773, † Reichelshof 30. Sept. 1824, Hptm. in dem in holländ. Sold stehenden Rgt von Sachsen-Gotha; ⚭ . . 1. Juni 1802 mit Henriette Wilhelmine Georgine Marie Brunsig von Brunn, * . ., † Schweinfurt 19. Juni 1843.

Sohn: † Christoph Alexander, * Reichelsdorf bei Schweinfurt 6. Okt. 1816, † Altenburg 4. Aug. 1882, Hzgl. sachsen-altenb. Khr, Kgl. preuß. Oberst z. D.; ⚭ I) Kölln a. d. E. 17. Juli 1852 mit Auguste von Dallwitz, * Dresden . ., † Altenburg 1. April 1855; II) Kreinitz 6. Okt. 1856 mit Emma Marie Luise von Egidy, * Lösnig 20. Mai 1827, † Küstrin 7. März 1867; III) Altenburg 12. Sept. 1871 mit Klara Baumbach, * Altenburg 10. Nov. 1830, † das. 8. April 1892.

Kinder 2r Ehe: (1) Emma Luise Fanny Auguste, * Altenburg 29. Juli 1857, leitende Schwester des Johanniterkrankenh. in Coburg.

(2) Ludwig Ernst, * Luxemburg 5. Aug. 1864. [Leipzig.]

2. † Hannibal, * Heuckewalde 16. April 1783, † das. 23. April 1866, Herr auf Heuckewalde und Hermsdorf, Stiftsdirektor a. D., Kgl. preuß. Ldw.-Hptm. a. D.; ⚭ Reichstädt 20. Mai 1810 mit Luise Freiin von Beust a. d. H. Neusalz, * Reichstädt 24. Jan. 1785, † Heuckewalde 8. Juli 1858.

Söhne: 1) † Wilhelm Adolf Alexander, * Heuckewalde 26. Nov. 1814, † Dresden 8. Dez. 1894, Pfarrer emer.: ⚭ Röcknitz 13. Nov. 1842 mit Pauline Freiin von Fuchs, * Röcknitz 9. Nov. 1819, † Dresden 13. Dez. 1891.

Kinder: (1) Henriette Elisabeth Adelheid, * Tannenhain 17. März 1844 [. . .]

(2) Hannibal Richard Alexander, * Tannenhain 10. Nov. 1849. [Dresden.]

2) † Georg Hannibal Hermann, * Heuckewalde 16. Febr. 1817, † Dresden 5. Jan. 1905; ⚭ Heynitz 30. Juni 1853 mit Agnes Auguste Henriette

von Heynitz, * Hermsdorf bei Dresden 15. Juni 1830, † Dresden 13. April 1901.

Sohn: Hannibal Ehrenreich Ernst, * Heuckewalde 27. Nov. 1854, Herr auf Heuckewalde (275 ha; seit 1773 im Bes. der Fam.) bei Zeitz, Hzgl. sachsen-altenb. Khr, Kgl. preuß. Ger.-Referendar und Lt. a. D., RRr des Joh.-O.; ⚔ Nieder-Girbigsdorf 19. Okt. 1880 mit Margarete Klara Luise Barbara von Cranach, * Girbigsdorf 16. Juli 1861, † Heuckewalde 4. Sept. 1909.

Kinder: a. Ursula Sibylla Wilhelmine Agnes, * Heuckewalde 23. Aug. 1881; ⚔ das. 21. März 1905 mit Horst von Wolfersdorff, Kgl. sächs. Hptm. und Komp.-Chef im 1. Leibgren.-Rgt Nr. 100. [Dresden.]

b. Erich Hannibal Reinhard Eduard, * Heuckewalde 19. Aug. 1882, Kgl. preuß. Ger.-Referendar und Lt. der Res. des Hus.-Rgts Nr. 10. [. . .]

c. Joachim Richard Hans Wolf, * Heuckewalde 10. Juli 1884, Kgl. preuß. Ger.-Referendar und Lt. der Res. des Drag.-Rgts Nr. 12. [. . .]

d. Irmgard Karoline Ulrike, * Heuckewalde 20. Juni 1886.

e. Sabine Margarete Gabriele Adelheid, * Heuckewalde 6. Sept. 1888; ⚔ das. 19. Okt. 1908 mit Harald von Reinersdorff-Paczensky und Tenczyn, Kgl. preuß. Rittm. und Esk.-Chef im Drag.-Rgt Nr. 12. [Gnesen.]

f. Hans-Günther Ernst Chlodwig, * Heuckewalde 26. Febr. 1894.

g. Werner Carl Ulrich Elimar, * Heuckewalde 12. April 1896.

h. Barbara Henriette Anna Elisabeth, * Heuckewalde 4. April 1898.

i. Jutta Luise Agnes Elisabeth, * Heuckewalde 12. Okt. 1902.

3) † Edmund Albin Friedrich, * Heuckewalde 11. Aug. 1819, † Hannover 15. Mai 1882, Hzgl. nass. Khr, Kgl. preuß. Major z. D.; ⚔ Hannover 12. Okt. 1854 mit Helene Freiin von Uslar-Gleichen, * Hannover 13. Sept. 1832, † Karlsfeld, Prov. Sachsen, 24. März 1899.

Töchter: (1) Marie Luise Adele, * Weilburg 8. Jan. 1857. [Dresden.]
(2) Anna Laura Julie Fernande, * Weilburg 26. März 1859. [Dresden.]

4) † August Feodor Thilo, * Heuckewalde 7. Juli 1824, † Wiesbaden 8. Jan. 1891, Hzgl. nass. Khr, Kgl. preuß. Oberstlt. z. D.; ⚔ Wiesbaden 26. Sept. 1856 mit Korneline Freiin von Hadeln, * Wiesbaden 2. Febr. 1831, † das. 10. Dez. 1888.

Tochter: Henriette Franziska Emilie Laura, * Wiesbaden 23. Juni 1858. [Wiesbaden.]

Herzogenberg, s. Picot de Peccaduc von Herzogenberg.

Heß.

Katholisch. — Erste Aufn. 1848; geschichtl. Notiz im Jahrg. 1849, S. 197.

A. Bonnet de Bayard-Heß.

Blüht nur im Weibesstamme.

Des Hermann Franz Joachim Reichsfrhrn von Heß, † Wien 21. Nov. 1855, K. K. Km., GRats ꝛc. (s. Jahrg. 1871, S. 281 [W.: (Heß): In R. ein s. Balken, oben begl. von 3 (1, 2) g. Kugeln. Frhrnkr. Auf dem gekr. H. mit rechts r.-g., links r.-s. Decken der Rumpf eines barhäupt., graubärt. alten Mannes, in r. Rock mit 3 g. Knöpfen]), Standes-

grad ward laut Diplom d. d. Wien 17. Juli 1855 auf dessen Stiefenkelin und Adoptivtochter Hermanie Bonnet Edle von Bayard (s. unten) übertragen.

Hermanie Freiin von Bonnet de Bayard-Heß, * . . 1830; ⚔ I) . . 25. Okt. 1855 mit Karl Ritter von Henneberg, † . ., Kgl. ungar. Obersten der Ldw.-Kav. und Div.-Kmdtn; II) . . 18. Sept. 1881 mit Eduard Ritter von Claudius. [Agram.]

B. Heß-Diller

(des Stammes Diller).

Österr. Namen- und Wappenvereinigung „Heß-Diller" d. d. . . 21. Dez. 1854 (Diplom d. d. Wien 14. Febr. 1855). — W.: Gesp.; rechts das Heßsche W.; links in G. 4 schw. Balken (Diller). Frhrnkr. und 2 gekr. H. Auf dem rechten mit r.-g. Decke der Mannesrumpf (Heß); auf dem linken H. mit schw.-g. Decke ein im Ellenbogen gekrümmter geharn., eine Streitart schwingender Arm zw. offenem schw. Flug (Diller). Schildhalter: Rechts ein schw. Adler, links ein schw. Greif. — Näheres über die Standeserhebung im Jahrg. 1857, S. 317.

Friedrich Karl Georg Freiherr von Heß-Diller, * Wien 31. März 1847; ⚔ das. 18. Juni 1884 mit — Gisela Gfin von und zu Gallenberg, * Laibach 12. Okt. 1862. [Baden bei Wien.]

Heßberg, 1912. Heßlowa, s. Daczicżky von Heßlowa.

Hewald.

Im Mannesstamme erloschen.

Evangelisch. — Sachsen-cob. und goth. Adel und Frhrnstand d. d. Coburg 6. Mai 1893. — W.: In S. ein nach links geneigter Tannenbruch. Auf dem freiherrl. gekr. H. mit gr.-s. Decke ein geharn. schwertschwingender Arm. — Erste Aufn. 1895.

† Max Ernst Freiherr von Hewald, * Schöneberg bei Berlin 10. März 1865, † Woltersdorf 17. Juni 1908, Herr auf Podewils, Pomm., Kgl. preuß. Lt. a. D.; ⚔ I) . . 12. Juli 1890 mit Emmy Elisabeth gesch. Gfin Dambska, geb. Polenz, * Greifenberg 20. Okt. 1864 (gesch. 17. Okt. 1898); II) . . 15. Febr. 1899 mit deren Schwester — Ottilie Agnes Anna Elsa Polenz, * Neustettin 13. Aug. 1874. [Podewils.]

Tochter 2r Ehe: 1. Ursula Ilse, * Podewils 21. Okt. 1900.
2. Sieglinde, * Podewils 7. Jan. 1903.
3. Waltraute, * Podewils 8. März 1905.

Heydel.

Katholisch. — Poln. Baronat d. d. Warschau 19. Mai 1772; anerkannt durch die Senatsdeputation des Kgr. Polen 22. Okt. 1820; österr. Frhr. d. d. . . 30. Aug. 1826 (Diplom d. d. Wien 20. Jan. 1838). — W. (1826): Gesp.; rechts in B. ein mit den Hörnern aufw.-gek. s. Mond, überhöht von einem g. Kreuz; links in R. ein aufger. g.-gef. b. Schwert (StW.). Frhrnkr. Auf dem gekr. H. mit r.-s. Decke ein r.-bez. s. Adler vor einem nat. Pfauenwedel. — Erste Aufn. und geschichtl. Notiz im Jahrg. 1873, S. 280; ältere Genealogie im Jahrg. 1877, S. 349.

† Johann Rudolf Freiherr von Heydel, * Latacz 21. Dez. 1756, † . .

27. Aug. 1848, Herr auf Latacz, Chmielowa, Swierzkowce, Drohiczówka und Olexińce; ⚔ I) . . 1777 mit Luise von Bachmiński, * . . 1762, † Latacz 4. Okt. 1820; II) . . 22. Sept. 1822 mit Salomea von Hohendorff, * . . 1. März 1796, † . . 7. Nov. 1872.

Kinder: a) **1r Ehe:** 1. † Marian Johann, * Latacz 5. Aug. 1791, † Swierzkowce 4. April 1837, Herr auf Swierzkowce; ⚔ . . 29. Sept. 1811 mit Dorothea von Tyszkowski, * . . 7. Febr. 1793, † Swierzkowce 8. Mai 1862.

Kinder: 1) † Helene, * Swierzkowce 9. Juni 1817, † . .; ⚔ Swierzkowce 2. Juli 1840 mit Leonard Ritter von Radziszewski, gew. poln. Offizier.

2) † Heinrich Vincenz Stanislaus, * Latacz 19. Juli 1818, † . . 6. Juli 1867, Herr auf Swierzkowce; ⚔ . . 22. Febr. 1846 mit — Valeria von Podlewski, * . . 27. Nov. 1827. [. . .]

2. † Alexander, * Latacz 27. Febr. 1800, † Lemberg 8. Sept. 1847; ⚔ . . 21. Nov. 1831 mit Pauline von Sidorowski, * Debesławce 29. Juni 1812, † . . 12. Nov. 1862.

Söhne: 1) Julian, * Debesławce 6. Jan. 1835, Herr auf Debesławce.

2) † Erasmus Stanislaus, * Debesławce 22. Mai 1836, † Beremiany 16. Dez. 1888; ⚔ . . 17. Juni 1862 mit — Jakobine von Wolański, * . . 10. Juni 1839, Herrin auf Beremiany. [. . .]

Sohn: Franz Thomas Marian, * Beremiany 16. Sept. 1866, Herr auf Beremiany und Swierzkowce (zus. 1220 ha), Bez.-Hptmsch. Zaleszczyki, Galizien; ⚔ Lemberg 1. Okt. 1892 mit — Melanie Gfin Dzieduszycki, * Siechów 24. Jan. 1871, Mitbes. von Siechów, Bez.-Hptmsch. Stryj. [Beremiany.]

Kinder: a. Stanislaus Johann Alexander, * Beremiany 27. Febr. 1894.

b. Adam Karl Erasmus, * Beremiany 21. Aug. 1895.

c. Franz Jakob, * Beremiany 11. Juni 1898.

d. Thereſe Idalie Felicie Marie Anna Melanie, * Beremiany 12. März 1900.

3. † Karl Johann, * Latacz 26. Jan. 1806, † Lemberg 8. Dez. 1848, Herr auf Latacz; ⚔ . . 1831 mit Micheline von Dąbrowski, * . . 27. Sept. 1812, † . . 21. Aug. 1844.

Sohn: † Miecislaus, * Latacz 28. Jan. 1834, † Kolomea 15. April 1893, K. u. K. Lt. a. D.; ⚔ . . 2. Juli 1861 mit Marie von Swidziński, * . . 15. Aug. 1839, † . . 3. Mai 1881, Herrin auf Gardzienice und Kałkow, Ruſſ.-Polen. [. . .]

Kinder: (1) Bronisława, * Gardzienice 18. April 1862; ⚔ . . 17. Febr. 1889 mit Joſeph Ritter Dobiecki. [. . .]

(2) Zdzislaus, * Gardzienice 13. April 1863, Herr auf Gardzienice und Brzuka, Ruſſ.-Polen; ⚔ Krakau 23. Okt. 1892 mit — Marie von Skarbek-Borowska, * . . 25. Sept. 1874. [Gardzienice.]

Kinder: a. Adam, * Gardzienice 6. Dez. 1893.

b. Sophie, * Gardzienice 13. Mai 1895.

c. Adalbert, * Gardzienice 18. Aug. 1897.

d. Iſabella, * Gardzienice 22. Sept. 1900.

4. † Leopold, * Latacz . . 1812, † . .; ⚔ . . 10. Febr. 1839 mit Thereſia von Jemtenis, * . ., † . . .

— b) **2r Ehe:** 5. † Mathilde, * Dróhiczówka 9. Sept. 1823, † Lemberg . . 1907; ⚔ . . 18. Jan. 1845 mit Leontius Ritter von Wybranow-Wybranowski.

6. † Oktavian, * . . 12. Febr. 182 ., † Capowce . . 1909; ⚔ . . 27. Sept. 1858 mit Maria von Myſłowski, * . . 5. Sept. 1835, † Capowce . . 1909.

von der Heyden-Rynsch, 1912.

von der Heydt.

Reformiert. — Preuß. Adel und Frhr. d. d. Berlin 31. Jan. 1863. — W.: Gev.; 1 und 4 in B. 3 (1, 2) g. Stechpalmblätter, mit einer s. Vierung im 1. Feld, darin der preuß. schw. Adler; 2 und 3 in G. einw. ein zweischw., b.-gekr. und -bew. r. Löwe, in der rechten Pranke einen Büschel blühendes Heidekraut vor sich haltend. Frhrnkr. und 2 gekr. H. Auf dem rechten mit b.-g. Decke ein Stechpalmblatt zw. offenem, je mit einem solchen Blatt bel. b. Flug; auf dem linken H. mit r.-g. Decke der Löwe mit dem Heidekrautbüschel wachs. Wahlspruch: Fide et labore. — Erste Aufn. 1865; Näheres über die Standeserhebung im Jahrg. 1866, S. 420.

† August Freiherr von der Heydt, * Elberfeld 15. Febr. 1801, † Berlin 13. Juni 1874, Kgl. preuß. Staatsmin. a. D., Kr des Schw. AO.; ⚔ Elberfeld 19. Aug. 1824 mit Julie Blank, * Elberfeld 20. Okt. 1804, † Berlin 8. März 1865.

Söhne: 1. † August, * Elberfeld 18. Juli 1825, † . . 10. Juli 1867, Chef des Bankhauses in Elberfeld; ⚔ . . 22. Mai 1849 mit Marie Helene Boedinghaus, * Elberfeld 25. Mai 1828, † das. 23. März 1899.

Sohn: August Karl, * Elberfeld 18. Mai 1851, Chef des Bankhauses von der Heydt-Kersten u. Söhne in Elberfeld, Kgl. griech. Gen.-Konsul in Köln, Kgl. preuß. GKommerzienrat und Rittm. der Ldw. a. D., EBürger von Elberfeld; ⚔ Elberfeld 11. Nov. 1880 mit — Selma Haarhaus, * Elberfeld 5. Aug. 1862.

Söhne: (1) August, * Elberfeld 8. Okt. 1881, Chef des Bankhauses von der Heydt-Kersten u. Söhne, Kgl. griech. VKonsul. [Elberfeld.]

(2) Eduard, * Elberfeld 26. Sept. 1882, Dr. der Staatswissenschaften, Chef des Bankh. F. von der Heydt & Co. in London, Kgl. preuß. Lt. der Res. des 3. GUl.-Rgts. [London.]

2. † Bernhard, * Elberfeld 25. Sept. 1840, † Wannsee 9. Jan. 1907, Kgl. preuß. GReg.-Rat, Ldrat z. D. und OKt. a. D., ERr des Joh.-O.; ⚔ Bonn 14. Mai 1868 mit — Annie Luise Mathilde Loeschigk, * Staten Island bei New York 22. Juli 1849. [. . .]

von der Heydte, 1912.

Heyer von Rosenfeld.

Evangelisch. — Kurhess. Adel unter dem Namen „Heyer von Rosenfeld" d. d. Wilhelmshöhe 29. Mai 1830 (für Ferdinand Karl Ortlepp); württemb. Frhr. d. d. . . . 15. Aug. 1845 (Diplom d. d. Stuttgart 3. Febr. 1846). — Erste Aufn. 1866.

(S. Jahrg. 1868, S. 349; neuere Nachrichten über den Personalbestand fehlen.)

Heyl (Heyl zu Herrnsheim).

Evangelisch. — Die Stifter der beiden Häuser sind Brüder. — W.: In B. ein schrgr.-aufw. liegender altertüml. g. Schlüssel mit abw.-gek. Bart, von je einer s. Lilie begl. Frhrnkr. Auf dem gekr. H. mit rechts b.-s., links b.-g. Decken ein wachs., r.-bew., feuerschnaubender g.-gr. Drache mit ausgebreiteten Flügeln und einem schrgl. aufw.-gerichteten g. Schlüssel in der rechten Klaue. Schildhalter: 2 Drachen. Wahlspruch: Laboremus.

A. Heyl zu Herrnsheim.

Ghzgl. hess. Adel und Frhrnstand (dieser am Besitz des Fideikommisses) laut A. E. d. d. Darmstadt 31. März 1886; Ausdehnung des Frhrnstandes auf die Nachkommen 1. Grades des jedesmaligen Fideikommißbesitzers d. d. Darmstadt 31. März 1897. — Besitz: Das Fideikommiß Herrnsheim (357 ha) bei Worms mit Guntershausen (715 ha) und Seehof-Hüttenfeld (357 ha), Ghzgt. Hessen, das Fideikommiß Gerstruben (3000 ha) bei Oberstdorf im Algäu, Bayern, und Weingut Nierstein (10 ha). — Erste Aufn. und Näheres über die Standeserhebung im Jahrg. 1889, S. 342.

Cornelius Wilhelm Freiherr von Heyl zu Herrnsheim, * Worms 10. Febr. 1843, Fkherr, Herr auf Monsheim (128 ha), Ghzgt. Hessen, und des Ldgutes Pfauenmoos (77 ha), Kanton St. Gallen, Schweiz, Mitgl. des Deutschen Reichstags, 3r Präs. der Ersten Kammer der Stände des Ghzgt. Hessen, EBürger von Worms; ⚔ Köln a. Rh. 25. Juni 1867 mit — Sophie Stein, * Köln a. Rh. 11. Juni 1847. [Schloß Herrnsheim bei Worms und Pfauenmoos bei St. Gallen; im Winter: Worms und Darmstadt.]

Kinder: 1. Adrienne Wilhelmine, * Worms 12. Okt. 1868; ⚔ das. 25. April 1892 mit Wilhelm Theodor von Deichmann, Herrn auf Mehlemer Aue bei Bonn, Kgl. preuß. Rittm. der Res. a. D. [Köln a. Rh.]

2. Martha Cornelia, * Worms 14. Febr. 1870; ⚔ das. 4. April 1891 mit Dr. jur. Hugo Frhrn von Leonhardi, Fkherrn, dienstt. Khrn J. K. H. der Ghzgin von Hessen. [Heldenbergen und Darmstadt.]

3. Cornelius Wilhelm Karl, * Worms 27. Juli 1874, Dr. jur., Ghzgl. hess. Khr, Kgl. preuß. OLt. der Res. des 1. GDrag.-Rgts; ⚔ Büdingen 11. April 1907 mit — Mathilde Przssin zu Ysenburg und Büdingen in Büdingen, Durchl., * Büdingen 26. März 1880, ED. des Kgl. bayer. Theresien-O. [Worms.]

   Kinder: 1) Cornelius Wilhelm Bruno, * Worms 13. Jan. 1908.
   2) Heilwig Bertha Sophie Ada Cornelia, * Worms 5. Dez. 1908.
   3) Irmgard Helene Adriane Cornelia, * Worms 21. Sept. 1910.

4. Erwin Maximilian Cornelius, * Worms 9. März 1877, Dr. jur., Kais. deutscher Leg.-Rat a. D., Ghzgl. hess. Kjkr und Lt. der Res. des Leibdrag.-Rgts (2. Ghzgl. hess.) Nr. 24. [Dresden.]

5. Alice Sophie, * Worms 15. April 1881; ⚔ das. 25. Okt. 1902 mit Max Edlem von der Planitz, Kgl. preuß. Hptm., persönl. Adj. Sr. Kais. und Kgl. H. des Kronprinzen. [Danzig (Langfuhr).]

6. Maximilian Otto Rudolf Cornelius, * Worms 22. Jan. 1884, Lt. im GDrag.-Rgt (1. Ghzgl. hess.) Nr. 23. [Darmstadt.]

7. Ludwig Cornelius, * Worms 11. Dez. 1886, Kgl. preuß. Lt. der Res. des 1. GDrag.-Rgts. [London.]

B. Heyl.

Ghzgl. hess. Adel d. d. Darmstadt 31. Jan. 1886; Ghzgl. hess. Frhr. d. d. Darmstadt 10. April 1897. — Erste Aufn. 1899.

Karl Maximilian Freiherr von Heyl, * Worms 23. Aug. 1844, Ghzgl. hess. Gen.-Major à l. s. der Kav.; ⚔ Köln a. Rh. 28. Nov. 1871 mit — Dorothea (Doris) Stein, * Köln a. Rh. 18. Okt. 1848. [Darmstadt.]

Hildprandt von und zu Ottenhausen.

Katholisch. — Wappenbrief d. d. Augsburg 27. Juni 1530 (vom Kaiser Karl V.); rittermäßiger Reichsadel nebst Wappenvermehrung d. d. Prag 17. Dez. 1579; bestätigt mit dem Prädikat „von und zu Ottenhausen" d. d. Wien 16. Okt. 1628; Bestätigung des Ritterstandes und böhm. Inkolat d. d. Wien 3. März 1739; böhm. Frhr. d. d. Wien 23. Aug. 1756. — W. (1756): In Schw. ein vorw.-gewend., graubärt. Geharnischter, mit einem Schwert in der Rechten, mit der Linken einen an g. Band übergehängten Schild in Form eines Löwenkopfes haltend. Frhrnkr. Auf dem gekr. H. mit schw.-s. Decke der Mann wachs. — Erste Aufn. und geschichtl. Übersicht im Jahrg. 1848, S. 166.

† Wenzel Karl Freiherr Hildprandt von und zu Ottenhausen, * . . 28. Sept. 1747, † . . 12. Mai 1803, Herr auf Blatná, Slabez und Miecholup, K. K. Km.; ⚔ . . 3. Juli 1769 mit Anna Freiin Kavanagh de Borries, * . . 31. Aug. 1748, † . . 19. Jan. 1824, StkrD.

Söhne: 1. † Franz de Paula, * . . 11. Juli 1771, † . ., Herr auf Blatná, K. K. Km.; ⚔ . . 14. Juni 1796 mit Anna Gfin von Klebelsberg, * . . 26. Jan. 1772, † . ., StkrD.

Sohn: † Ferdinand Joseph Johann, * . . 19. März 1797, † . . 1845, Herr auf Blatná, K. K. Km.; ⚔ . . 4. Juni 1822 mit Karoline Gfin von Nostitz-Rieneck, * . . 15. Mai 1802, † Venedig 23. April 1882.

Sohn: † Robert, * . . 13. Juni 1824, † Prag 30. März 1889, Herr auf Blatná; ⚔ Namiest 15. Jan. 1857 mit — Auguste Gfin von Haugwitz, * Brünn 8. Juli 1835. [. . .]

Kinder: a. Karoline Bertha Henriette, * Rostock bei Prag 23. Juli 1858; ⚔ Blatná 18. Juni 1878 mit Werner von Blumenthal (evang.), Kgl. preuß. Khrn, Zeremonienm. und Major a. D. [Nieder-Lößnitz bei Dresden.]

b. Maria Bertha Anna, * Blatná 9. Dez. 1860; ⚔ das. 18. Juni 1883 mit August Frhrn von Koller, † Wien 23. Okt. 1908, K. u. K. Rittm. i. R. [Wien.]

c. Ferdinand Karl Otto Franz Maria, * Blatná 23. März 1863, Herr auf Blatná mit Skvoretitz, Böhmen, K. u. K. Km. und Okt. a. D.; ⚔ Prag 18. Juni 1892 mit — Josephine Gfin von Thun und Hohenstein, * Böhm.-Aicha 14. März 1872. [Blatná.]

Söhne: a) Robert Maria Zdenko Ferdinand Joseph Antonius de Padua, * Blatná 5. März 1893.

b) Karl Maria Joseph Antonius, * Blatná 29. Nov. 1894.

c) Heinrich Maria Ferdinand Joseph Antonius, * Blatná 17. Nov. 1895.

d) Friedrich Maria Josef Anton, * Prag 2. April 1902.

2. † Wenzel Vincenz, * . . 23. Okt. 1780, † . . 14. Juni 1832, Herr auf Miecholup, Böhmen, K. K. Km., EKr des souv. Malt.-RrD.; ⚔ . . 12. Aug. 1805 mit Christine Freiin von Hackelberg-Landau zu Höchenberg, * . . 12. Sept. 1787, † . . 1860, StkrD. (wiederverm. . . mit Georg von Hartmuth).

Sohn: † Rudolf, * . . 27. Febr. 1806, † . . 5. März 1850, K. K. Km. und Lt. im 1. UL.-Rgt; ⚔ . . 2. April 1839 mit Adele Gfin von und zu Trauttmansdorff-Weinsberg, * . . 23. Dez. 1813, † Bohunitz 24. April 1894, StkrD.

Töchter: (1) Henriette, * Zabiehlitz bei Prag 2. Mai 1840, StkrD.; ⚔ Prag 2. Mai 1859 mit Karl Gfn Pilati von Thassul, † Coritau 11. Mai 1901, Herrn auf Coritau, Gfschaft Glatz. [Coritau.]

(2) Eleonore, * Prag 3. April 1842, StkrD.; ⚭ Prag 3. März 1862 mit Emil Gfn Dezasse von Petit-Verneuille, † Preßburg 18. Jan. 1908, K. u. K. Km. [Preßburg.]

Hilgers.

Katholisch. — Reichsadel und Frhr. d. d. Wien 4. Okt. 1783. — W.: In G. ein b. Sparren, begl. von 3 (2, 1) g.-gekelchten und -besamten, 4blätt. b. Blümchen. Frhrnkr. und 2 gekr. H. mit b.-g. Decken. Auf dem rechten ein Blümchen wie im Schild zw. einem offenen, von B. und G. verw. get. Flug; auf dem linken H. ein gleiches Blümchen zw. 2 r. Büffelhörnern. Schildhalter: 2 Adler. — Erste Aufn. und geschichtl. Übersicht im Jahrg. 1879, S. 343.

I. Linie.

Preuß. Anerkennung des Frhrnstandes laut Min.-Reskr. vom 13. März 1827 (für Philipp Frhrn von Hilgers, Kgl. preuß. Ldrat in Neuwied, s. unten, und seine vier Söhne).

† Philipp Joseph Ludwig Franz Salesius Johann Nepomuk Freiherr von Hilgers, * Köln 9. Mai 1785, † Neuwied 10. Febr. 1852, Kgl. preuß. GReg.-Rat und Ldrat; ⚭ Köln .. 1809 mit Sophie Philippine von Dhaem, * Köln 30. Sept. 1788, † Neuwied 19. April 1849.

Söhne: 1. † Georg Benignus Johann Nepomuk, * Heister, Kr. Neuwied, 29. Juli 1811, † Ehrenbreitstein 20. April 1855, Kgl. preuß. Hptm. im Inf.-Rgt Nr. 25; ⚭ Linzenich bei Jülich 4. Juni 1844 mit Henriette Freiin von Mylius, * Köln 16. Febr. 1817, † Unkel a. Rh. 1. Febr. 1896.

Sohn: † Karl Alfred Philipp Hubert, * Köln 2. April 1845, † Unkel 10. Dez. 1910, Kgl. preuß. GOJustizrat und Ldger.-Präs. a. D.; ⚭ Köln 7. Jan. 1874 mit Maria Margareta Amalie von Wittgenstein, * Köln 28. Dez. 1842, † das. 23. Okt. 1891.

Tochter: Maria Henriette Friederike Therese, * Köln 5. Dez. 1877; ⚭ Koblenz 18. Mai 1897 mit Friedrich Frhrn von Fürstenberg, Herrn auf Kopanina, Kr. Tarnowitz.

2. † Franz Otto Robert Johann Nepomuk, * Heister 4. Juni 1813, † Bonn 17. Juli 1877, Kgl. preuß. Oberstlt. a. D.; ⚭ Kendenich 9. Juni 1853 mit Agathe Maria Therese Huberta von Kempis, * Kendenich 6. Juni 1827, † Bonn 13. Febr. 1886.

Kinder: 1) Therese Maria Hubertine Elisabeth, * Düsseldorf 19. Nov. 1855. [Bonn.]

2) Max Franz Hubert Maria, * Düsseldorf 19. Juni 1862; ⚭ Monheim, Kr. Solingen, 22. Sept. 1898 mit — Klara Elisabeth Apollinaria Huberta von Kesseler, * Köln 16. Nov. 1870. [Bonn.]

Töchter: (1) Franziska Agathe Maria Apollinaria Huberta, * Bonn 22. Juli 1899.

(2) Therese Clara Huberta Apollinaria, * Bonn 30. März 1901.

(3) Marie-Gabriele Huberta Apollinaria, * Bonn 21. Mai 1902.

(4) Agathe Maria Huberta Apollinaria, * Bonn 2. Juni 1907.

3. † Philipp Kaspar Ludwig Johann Nepomuk, * Heister 6. Jan. 1816, † Bonn 22. Mai 1891, Kgl. preuß. Ldrat a. D.; ⚭ Aachen 30. Sept. 1852 mit Hildgard Freiin von Coels von der Brügghen, * Aachen 14. Dez. 1825, † das. 3. Juni 1863.

Kinder: 1) Marie Eugenie Hubertine Therese Franziska Josephine, * Jülich 15. Okt. 1855. [Godesberg a. Rh.]

2) Max Franz Joseph Hubert Maria, * Jülich 4. Juli 1857, Kgl. preuß. Rittm. a. D.; ⚭ Godesberg 6. Nov. 1907 mit — Klara Clementine

Auguste Bernardine Hermanna Maria Josephine Huberta von Groote, * Godesberg 1. April 1873. [Hannover.]
Tochter: Hildegard Maria Huberta Therese, * Geisenheim a. Rh. 30. Aug. 1908.

II. Linie.

Im Mannesstamme erloschen.

Preuß. Anerkennung des Frhrnstandes laut Min.-Reskr. vom 31. März 1827 (für Heinrich Joseph Philipp Johann Nepomuk Frhrn von Hilgers, Kgl. preuß. Lt.).

† Franz Richard Maria Joseph Hiob Freiherr von Hilgers, * Koblenz 27. Juni 1829, † Baden-Baden 26. Juli 1904, Kgl. preuß. Gen. der Inf. z. D.; ⚔ Erfurt 1. Mai 1866 mit Agnes Marianna Elisabeth Julie Antoinette Zernentsch, * Magdeburg 11. Aug. 1845, † Darmstadt 1. Juli 1909.
Tochter: Helene Klara Maria Hildegard Luise, * Düsseldorf 5. Okt. 1868; ⚔ Darmstadt 16. Mai 1893 mit Alfred Gfn von Korff gen. Schmising-Kerssenbrock, Kgl. preuß. Reg.- und Forstrat in Wiesbaden.

Hilleprand von Prandau.

Katholisch. — Wappenbrief d. d. Wien 4. Dez. 1574; rittermäßiger Reichs- und erbländ.-österr. Adel mit dem Prädikat „von Prandau" und Wappenbesserung d. d. Wien 10. Juni 1674. — W.: Gev. mit gekr. g. Herzschild, darin der Reichsadler. 1 und 4 in Schw. ein einw.-wachs. Geharnischter mit r. Helmbusch und g.-gef. blanken Schwert in der gepanz. Rechten; 2 und 3 von B., G. und Schw. schrgr. get., darin in der g. Abt. ein oben und unten abgehauener, 5mal geasteter schw. Baumstamm, aus dessen oberem Ende sowie an den Ästen Flammen hervorgehen; zw. 3 und 4 eine eingebogene s. Spitze, darin 2 b. Büffelhörner, außen je übereinander mit 3 Händen best. 3 gekr. H. mit rechts b.-g., links schw.-g. Decken. Auf dem rechten ein geasteter und bestammter Baumstamm zw. 2 Büffelhörnern wie in der Spitze; auf dem mittl. H. der Reichsadler; auf dem linken H. der Geharnischte. — Erste Aufn. 1873; Näheres über die Standeserhebungen im Jahrg. 1875, S. 562.

A.

Im Mannesstamme erloschen.

Reichsfrhr. und erbländ.-österr. Frhr. d. d. Wien 3. Jan. 1704; niederösterr. Ritterstand 28. Jan. 1722; ungar. Indigenat d. d. Wien 17. Juni 1723; böhm. Frhr. d. d. . . 26. Okt. 1726; Edmann von Steiermark 11. Dez. 1738; böhm. Inkolat im Herrenstande d. d. Wien 30. Jan. 1751.

† Gustav Freiherr Hilleprand von Prandau, * . . 13. Mai 1807, † . . 24. Mai 1885, K. u. K. Km. und GRat; ⚔ . . 5. Juni 1827 mit Adelaide Cseh von Szent-Katolna, * . . 3. April 1805, † Valpo bei Essek 29. Aug. 1869.
Tochter: Stephanie, * Valpo 6. Dez. 1831, K. u. K. PD. und StkrD.; ⚔ Valpo 15. April 1852 mit Georg Mailáth von Székhely, † Budapest 29. März 1883, K. u. K. Km. und GRat ꝛc., Rr des O. v. GVließ. [Bačócza, Kom. Baranya.]

B.

Böhm. Ritterstand mit Wappenbestätigung und Inkolat d. d. Wien 27. Sept. 1730; erbländ.-österr. Frhr. d. d. Wien 27. Jan. 1779 (von der Kaiserin Maria Theresia); niederösterr. Herrenstand 5. März 1779.

† Rudolf Freiherr Hilleprand von Prandau, * . . 20. Dez. 1792, † . . 8. März 1877; ⚔ . . 25. Aug. 1832 mit Adelheid Maria van Coeckel-

berghe zu Dutzele und Bergstraeten, * . . 25. Jan. 1807, † . . 18. Jan. 1853.

Kinder: 1. Ida, * Wien 19. Aug. 1833; ⚭ das. 16. Jan. 1856 mit Franz Frhrn von Menßhengen, K. u. K. Km. und Statth.-Rat a. D. [Graz.]

2. † Alfred Karl Rudolf, * Hietzing bei Wien 24. April 1835, † das. 31. Dez. 1911, K. u. K. Km., GRat, Senatspräs. des Obersten Gerichts- und Kassationshofes und Präs. des Patentgerichtshofes; ⚭ Hietzing 17. Sept. 1873 mit Kamilla von Pelichy, * Linz 11. Juli 1840, † Wien 23. Juli 1907, StkrD.

Kinder: 1) Marie, * Hietzing 31. Okt. 1874, StkrD.; ⚭ Hietzing 21. Okt. 1899 mit Richard Frhrn Apfaltrer von Apfaltrern, K. u. K. Km. und Statth.-Rat. [Wien.]

2) Gustav, * . . 26. Febr. 1876. [. . .]

3) Rudolf Armand, * . . 26. Okt. 1878, Dr. jur., K. u. K. Km. und Hof- und Min.-Sekr. im Min. des Kais. und Kgl. Hauses und des Äußern. [Wien.]

Hiller von Gaertringen.

Evangelisch. — Reichsadel mit Wappenbesserung sowie Palatinat ad pers. d. d. Prag 22. Jan. 1628; Reichsadelsbestätigung mit dem Prädikat „von Gaertringen" und Wappenbesserung d. d. Wien 10. Febr. 1703; aufgenommen in die schwäbische Reichsritterschaft infolge Erwerbung von Gaertringen; im Kgr. Württemberg als Frhrn in die Matrikel des ritterschaftlichen Adels eingetragen. — Besitz: Das Majorat Gaertringen (seit 1640), OAmt Herrenberg, Württemberg. — W.: Gesp.; rechts in R. 3 g. Schräglinksbalken, bel. mit einer die Spitze aufw.- und die Schneide linkskehrenden, g.-bestielten s. Hellebarde; links in S. ein mit einer gleichen Hellebarde bel. b. Pfahl. Auf dem gekr. H. mit rechts r.-g., links b.-s. Decken ein nat. stolzer Pfau mit einem g. Fingerring im Schnabel. — Erste Aufn. und geschichtl. Notiz im Jahrg. 1857, S. 319, und Jahrg. 1862, S. 377; Stammreihe im Jahrg. 1911, S. 378. (S. auch das Werk: Familiengeschichte der Freiherren Hiller von Gaertringen. Bearb. von Friedrich Frhrn H. v. G., Professor, und Wilhelm Frhrn H. v. G., OLt. Berlin, Weidmannsche Buchhandlung. 1910.)

I. Württembergische Linie.

Stifter: Frhr Johann Philipp Siegfried, * 19. April 1727, † 7. Dez. 1808.

† Karl Joseph Ferdinand Freiherr Hiller von Gaertringen, * Thalheim 22. Febr. 1772, † Gaertringen 17. Sept. 1854, Majoratsherr, Kgl. württemb. Khr und Obervogt a. D.; ⚭ Tübingen 10. Sept. 1796 mit Charlotte Ernestine Marie Freiin von Harling, * Ludwigsburg 19. Sept. 1775, † Gaertringen 14. Mai 1840.

Söhne: 1. † Friedrich Rudolf, * Gaertringen 27. Jan. 1800, † das. 18. Febr. 1861, Majoratsherr, Kgl. preuß. und Kgl. württemb. Khr, Fstl. hohenzollernhech. OJägerm.; ⚭ Gaertringen 2. Okt. 1832 mit Elisabeth Freiin von Münchingen, * Ditzingen 7. Juli 1814 (kath.), † Hechingen 20. März 1851.

Sohn: † Ferdinand August Eduard Anton, * Hechingen 16. Okt. 1840, † Nizza 11. Jan. 1887, Majoratsherr, Kgl. württemb. Major und Flügeladj.; ⚭ Stuttgart 4. April 1878 mit — Anna Auguste Karoline Mathilde Katharine von Salviati, * Breslau 1. Juni 1855. [Stuttgart.]

Kinder: (1) Johann Heinrich Berthold, * Stuttgart 24. Aug. 1880, Majoratsherr und Herr auf Ditzingen, OAmt Leonberg, Kgl. württemb. OLt. im Ul.-Rgt Nr. 20. [Ludwigsburg.]

(2) Brigitta Camilla Maria, * Stuttgart 6. Aug. 1882; ⚭ Ditzingen 22. Okt. 1907 mit Ernst Frhrn von Woellwarth, Kgl. württemb. Lt. der Res. des Drag.-Rgts Nr. 25. [Ludwigsburg.]

2. † Siegfried Heinrich August, * Gaertringen 14. Juni 1805, † Stuttgart 5. Febr. 1864. Kgl. württemb. Rittm. a. D.; ⚔ I) Gaertringen 23. April 1842 mit Mathilde Luise Freiin Neubronn von Eisenburg, * Neuenbürg 14. Juni 1813, † Ludwigsburg 1. Febr. 1858; II) Stuttgart 29. Nov. 1861 mit — Emilie Schad von Mittel-Biberach, * Ulm 4. Dez. 1829. [Ulm.]

Tochter 1r Ehe: Eva Charlotte Mathilde Elise, * Ludwigsburg 25. Okt. 1848; ⚔ Ulm 13. Mai 1873 mit Ernst von Einsiedel, † Gnandstein 21. Dez. 1902, Herrn auf Gnandstein, Kgl. württemb. Oberstlt. a. D., Hzgl. sachsen-altenb. Khrn. [Schloß Gnandstein, Kgr. Sachsen.]

II. Preußische Linie.

† Johann Eberhard Rudolf Freiherr Hiller von Gaertringen, * Gaertringen 13. Jan. 1735, † Fraustadt 12. Febr. 1799, Herr auf Marzenin und Lenki, Kgl. preuß. Gen.-Major; ⚔ Magdeburg 4. Dez. 1770 mit Juliane Dorothea von Hagen a. d. H. Naulin, * . . 13. Mai 1745, † Bielefeld 10. Dez. 1786.

Söhne: 1. † Johann Christoph Wilhelm Rudolf, * Hergisdorf bei Eisleben 3. Nov. 1771, † Landsberg a. d. W. 28. Juli 1831, Kgl. preuß. Gen.-Major; ⚔ Ohlau 16. Juli 1800 mit Ulrike Hermine Philippine von Heising, * Tychow, Pomm., 3. April 1778, † Breslau 21. Febr. 1849.

Sohn: † Johann Friedrich Hermann, * Dramburg, Pomm., 23. Sept. 1803, † Groß-Klonia 28. Juli 1873, Herr auf Groß-Klonia, EKr des Joh.-O.; ⚔ Harzgerode 18. Juli 1833 mit Emma Friederike Auguste Wölffer, * Harzgerode 21. Dez. 1812, † Groß-Klonia 1. Dez. 1861.

Kinder: (1) Johanna Luise Charlotte Emma, * Harzgerode 11. Febr. 1836; ⚔ Groß-Klonia 14. Okt. 1857 mit Heinrich Guderian, † Schöneberg bei Berlin 14. Okt. 1864, Herrn auf Piechcin. [Berlin.]

(2) † Johann Rudolf, * Schielo 6. Sept. 1837, † Reppersdorf 13. Nov. 1877, Herr auf Ober-, Mittel- und Nieder-Reppersdorf, Kgl. preuß. Hptm. a. D.; ⚔ I) Nieder-Hermsdorf bei Hainau 16. Nov. 1863 mit Helene Luise Kramsta, * Reppersdorf 1. Mai 1842, † das. 8. Nov. 1872, Herrin auf Reppersdorf; II) Breslau 23. Okt. 1876 mit — Clara Fritsch, * Kottbus 28. März 1847. [Berlin.]

Söhne 1r Ehe: a. Johann Friedrich Wilhelm Rudolf August, * Berlin 3. Aug. 1864, Dr. phil. et litt. h. c., Prof., wissenschaftl. Beamter der Kgl. preuß. Akad. der Wissenschaften in Berlin; ⚔ Westend 6. Okt. 1905 mit — Dorothea Maria von Wilamowitz-Moellendorff, * Greifswald 15. Juli 1879 (s. dieses Taschenbuch). [Berlin-Westend.]

b. Wilhelm Rudolf Johann August, * Reppersdorf 23. Febr. 1866, Herr auf Ober-, Mittel- und Nieder-Reppersdorf (590 ha; seit 1863 im Bes. der Fam.), Kr. Jauer, Kgl. preuß. Olt. der Ldw. a. D., Kreisdep. und Ldesältester des Kr. Jauer, Mitgl. des schles. Provinzialldtags, RRr des Joh.-O.; ⚔ Thurnau 9. Febr. 1905 mit — Caroline Gfin von Giech, * Thurnau 19. Jan. 1881 (s. Goth. Hofkalender, II. Abt.). [Reppersdorf bei Jauer.]

Kinder: a) Johann Friedrich Rudolf Karl Gottfried, * Reppersdorf 20. Juli 1906.

b) Johanna Maria Dorothea Agnes Bertha Helene, * Reppersdorf 12. Jan. 1908.

c) Johann Siegfried, * Reppersdorf 14. April 1911.

(3) † Johann August, * Schielo 23. April 1839, † Groß-Klonia 31. Okt. 1874, Kgl. preuß. Hptm. a. D.; ⚔ Soßnow 17. März 1870 mit — Olga Elise Marianne Ernestine Magdalena von Muellern, * Soß-

now 17. Juni 1852 (wiederverm. Soßnow 14. Okt. 1883 mit Robert Frhrn von Ketelhodt, † Gotha 7. Juni 1908, Hzgl. sachsen-cob. und goth. GStaatsrat a. D. ꝛc. [Herrmannsgrün bei Greiz und Köslin, Pom.]).
Tochter: Johanna Helene, * Groß-Klonia 9. Jan. 1873; ⚔ Gotha 5. März 1901 mit Carl von Rosenberg, Kgl. preuß. Hptm. und Lehrer an der Kriegsschule in Hersfeld.

(4) Johanna Franziska Luise Anna, * Harzgerode 26. Nov. 1840; ⚔ Groß-Klonia 8. Mai 1865 mit Gotthold Schulz, Superintendenten a. D. [Posen.]

(5) Johanna Luise Julie, * Harzgerode 10. Nov. 1842; ⚔ Groß-Klonia 30. Sept. 1865 mit Emil Frhrn von Meerscheidt-Hülleßem, Kgl. preuß. Gen. der Inf. z. D. [Eberswalde.]

(6) † Johann Hermann, * Limbsee 14. Nov. 1844, † Blankenburg a. H. 11. April 1909, Kgl. preuß. Oberstlt. a. D.; ⚔ Mahndorf 24. Sept. 1874 mit — Klara Löbbecke, * Mahndorf 23. Dez. 1853. [Blankenburg a. H.]
Kinder: a. Johann Friedrich, * Quedlinburg 25. Juli 1875, Kgl. preuß. Lt. a. D.; ⚔ Ogontz, Penns., 6. Juni 1908 mit — Emily Bronaugh Barney, * Ogontz 16. Jan. 1878. [Hacienda Pardo, San Luis Potosi, Mexiko.]
b. Johann Hermann, * Quedlinburg 2. Sept. 1876, Kgl. preuß. OLt. im Ul.-Rgt Nr. 6. [Hanau.]
c. Johann Rudolf, * Halberstadt 9. April 1878, OLt. in der Schutztruppe für SWAfrika. [Regenstein bei Windhuk.]
d. Johann Friedrich Wilhelm, * Halberstadt 27. Juli 1879, Kgl. preuß. OLt. im Inf.-Rgt Nr. 94 und Bez.-Adj. in Eisenach.
e. Johann Wolfgang, * Halberstadt 26. Juni 1881, Kgl. preuß. OLt. im Feldart.-Rgt Nr. 55. [Naumburg a. d. S.]
f. Johanna Helene, * Quedlinburg 27. Febr. 1885. [Blankenburg a. H.]

(7) Johanna Marie, * Limbsee 12. März 1846; ⚔ Groß-Klonia 8. März 1864 mit Richard Gehring, † Groß-Zieten bei Berlin 4. Jan. 1897, Pastor. [Berlin-Friedenau.]

(8) Johanna Lydia, * Limbsee 13. Sept. 1847. [Wernigerode a. H.]

(9) Johanna Adelheid, * Groß-Klonia 30. Mai 1851; ⚔ Mahndorf 9. Febr. 1888 mit Wilhelm von Kalckreuth, † Hohenwalde 5. Jan. 1896, Herrn auf Hohenwalde, Kgl. preuß. GReg.-Rat und Stiftshptm. a. D. [Hohenwalde, Neumark.]

(10) Johann Gottlieb Friedrich Wilhelm, * Groß-Klonia 30. Sept. 1854. [Genf.]

2. † Johann August Friedrich, * Magdeburg 11. Nov. 1772, † Berlin 17. Jan. 1856, Kgl. preuß. Gen. der Inf. a. D., Rr des Schw. AO.; ⚔ I) Minden 26. Jan. 1796 mit Adelgunde von Hellen, * . . 7. Juni 1777, † Breslau 24. Jan. 1822; II) Berthelsdorf 18. Okt. 1823 mit Mathilde Emilie Wilhelmine von Mutius, * Berthelsdorf 22. Sept. 1792 (kath.), † das. 7. April 1869.
Sohn 1r Ehe: † Johann August, * Minden 26. Febr. 1799, † Potsdam 20. Sept. 1864, Kgl. preuß. Oberst z. D., ERr des Joh.-O.; ⚔ Rosbitek 18. Juni 1832 mit Marie Karoline Auguste von Reiche, * Groß-Mühlingen 18. Aug. 1811, † Berlin 17. Jan. 1892.
Kinder: (1) † Johann Hermann, * Garz a. d. O. 14. März 1838, † Nelson, Neu-Seeland, 15. Juli 1880, Kgl. preuß. Lt. a. D.; ⚔ Charleston, Neu-Seeland, 27. März 1874 mit — Philippine Weidemann, * Neuwied a. Rh. 30. Nov. 1852. [Kreuznach.]
Kinder: a. Fritz, * Addisons Flat bei Westport, Neu-Seeland, 15. Febr. 1875. [Kreuznach.]
b. Emma, * Westport 9. Juni 1876. [Frankfurt a. M.]
c. Otto, * Westport 13. Juli 1877, Kgl. preuß. Hptm. beim Stabe des

Inf.-Rgts Nr. 29; ⚭ Bitburg 7. März 1912 mit — Josephine Limbourg, * Bitburg, Eifel, 2. März 1891 (kath.). [Trier.]

d. Johanna Hermine, * Westport 28. Okt. 1878. [Schloß Leinstetten bei Sulz, Württemb.]

(2) † Johann Rudolf, * Berlin 9. Dez. 1843, † Potsdam 16. März 1879, Kgl. preuß. Hptm. und Komp.-Chef im 1. GRgt z. F.; ⚭ Cassel 30. Okt. 1871 mit — Luise Bertha Henriette Friederike Wilhelmine Karoline von Bardeleben, * Wehlheiden bei Cassel 21. Sept. 1848. [Berlin.]

Söhne: a. Johann Friedrich Ludwig, * Potsdam 2. Aug. 1872, Kgl. preuß. Staatsanwalt a. D. und OLt. der Res. des 1. GRgts z. F., Kais. Bez.-Amtmann in Keetmanshoop, Deutsch-SWAfrika; ⚭ Berlin 8. Mai 1897 mit — Helene Maria Hedwig von Donat, * Breslau 31. Aug. 1873 (kath.).

Kinder: a) Maria Luise Helene Hedwig Hertha, * Naumburg a. d. S. 27. Jan. 1899.

b) Johann August Berthold Rudolf, * Königsberg 23. April 1908.

b. Johann Karl August, * Potsdam 7. Sept. 1873, Kgl. preuß. Hptm. und Komp.-Führer an der UOff.-Schule in Jülich; ⚭ Potsdam 5. Dez. 1901 mit — Marie Henriette Elisabeth von Bismarck, * Darmstadt 11. Juni 1880.

Tochter: Johanna Irmgard Elisabeth, * Potsdam 3. Okt. 1902.

(3) Auguste Hedwig, * Pasewalk 29. Nov. 1845; ⚭ Potsdam 22. Mai 1869 mit Arthur von Leipziger (Familie nennt sich seit 1905 Leipzig), † Veldes, OKrain, 13. Juli 1892, Kgl. preuß. Gen.-Major z. D. [Berlin.]

(4) Johann Friedrich, * . . 6. Juli 1849, Kgl. preuß. Lt. a. D. [. . .]

Hiller-Schönaich.

Katholisch. — Österr. Adel und Frhr. durch Übertragung des Frhrnstandes und Wappens des K. u. K. GRats, Reichskriegsmin. und Gen. der Inf. Franz Frhrn von Schönaich (s. dort) auf seine Stief- und Adoptivsöhne Karl und Johann Hiller unter dem Namen „Frhr. von Hiller-Schönaich" (s. unten) d. d. Wien 16. Jan. 1909. — Erste Aufn. 1911.

Karl Freiherr von Hiller-Schönaich, * Wien 13. Sept. 1866, K. K. Hofrat bei der Ldesreg. in Salzburg; ⚭ Mauer bei Wien 3. Mai 1894 mit — Seraphina Freiin von Pereira-Arnstein, * Bergheim 29. Jan. 1869. [Salzburg.]

Kinder: 1. Marie Valerie, * Wien 1. März 1895.

2. Otto, * Wien 30. Juni 1896.

3. Ferdinand, * Salzburg 18. Juli 1903.

Bruder.

Johann Albrecht Freiherr von Hiller-Schönaich, * Wien 18. Jan. 1869, Dr. jur., K. K. Hofrat beim Verwaltungsgerichtshof in Wien und Lt. i. d. L. des Ldw.-Ul.-Rgts Nr. 4; ⚭ Wien 2. Febr. 1895 mit — Alice von Foregger zum Greiffenturn, * Dornbach bei Wien 19. Aug. 1873.

Sohn: Hans Albrecht, * Wien 26. April 1896.

Himmelberg, 1867.

Hippoliti von Paradiso und Montebello.

Katholisch. — Reichsadel d. d. Prag am Tage vor Allerheiligen 1450; erbländ.-tiroler Adelstand mit Wappenverleihung d. d. Innsbruck 8. Juni 1641; Bestätigung des rittermäßigen Reichsadels und Reichsritterstand mit dem Prädikat „von Paradiso" d. d. Wien 13. Nov. 1685; trident. Anerkennung d. d. . . 12. Mai 1686; erbländ.-österr. Ritter d. d. Graz 13. Aug. 1728; trident. Ritterstand d. d. . . 9. Mai 1733; österr. Frhr. d. d. Schönbrunn 11. Dez. 1838 (Diplom d. d. Wien 28. Febr. 1839). — W. (1839): Gesp. mit b. Herzschild, darin ein freies g. Kreuz. Rechts in S. einw. ein r. Adler; links in R. ein zweischw. nat. Löwe. Frhrnkr. und 3 gekr. H. mit rechts r.-s., links b.-g. Decken. Auf dem rechten ein wachs. nat. Damhirsch mit dem Kreuz zw. dem Geweih; auf dem mittl. der Adler und auf dem linken H. ein wachs. geharn. Mann mit geschl. Visier und gelben, b., weißen und r. Federn als Helmschmuck, über der rechten Schulter einen benagelten Streitkolben tragend. Schildhalter: Rechts der Geharnischte, links der Hirsch. — Erste Aufn. und geschichtl. Übersicht im Jahrg. 1848, S. 170.

† Joseph Aloys Freiherr Hippoliti von Paradiso und Montebello, * Borgo 1. Mai 1796, † das. 9. Sept. 1873, Bürgerm. von Borgo; ⚔ Trient . . 1824 mit Franziska Gfin Manci von Ebenheim, * Trient 1. April 1806, † Borgo 10. April 1853.

Kinder: 1. † Raimund * Borgo 3. Juli 1832, † das. 24. Okt. 1910, K. u. K. Km. und Bez.-Hptm. a. D.; ⚔ Nieder-Arnbach 28. Mai 1889 mit — Franziska Freiin von Lerchenfeld, * München 26. Juli 1850, StkrD. und Dame des Kgl. bayer. St. Elisabethen-O. [Borgo, Südtirol.]

Kinder: 1) Maria Luisa, * Bozen 30. März 1890; ⚔ Borgo 8. Nov. 1911 mit Dr. jur. Andreas Frhrn Di Pauli von Treuheim. [Innsbruck.]

2) Joseph, * Borgo 14. Juni 1891. [Borgo.]

2. Crescentia, * Innsbruck 16. Juni 1839; ⚔ Borgo 1. Sept. 1858 mit Anton Gfn Sardagna von Neuburg und Hohenstein, † Trient 7. März 1887. [Trient.]

3. Maria, * Borgo 13. Jan. 1845; ⚔ das. 18. Sept. 1876 mit Karl Frhrn von Kopal, † Bozen 4. Febr. 1912, K. u. K. Gen.-Major a. D. [Bozen.]

Hipsich.

Katholisch. — Österr. Adel mit „Edler von" d. d. Wien 31. Okt. (Diplom d. d. Wien 20. Dez.) 1844; österr. Frhr. d. d. Wien 14. Aug. 1850. — W. (1850): In B. ein s. Balken, auf dem ein g. Löwe steht, unter dem Balken 3 (2, 1) g. Sterne. Frhrnkr. und 3 gekr. H. mit rechts b.-s., links b.-z. Decken. Auf dem rechten ein offener, beiderseits mit einem s. Balken bel. Flug; auf dem mittl. ein rechts-gek. g. Löwe und auf dem linken H. 3 g., b., g. Straußfedern, die b. bel. mit 3 g. Sternen übereinander. Schildhalter: 2 Geharnischte. — Erste Aufn. und Näheres über die Standeserhebungen im Jahrg. 1884, S. 370.

† Wilhelm Freiherr von Hipsich, * Jsareck 11. Mai 1798, † Wien 22. Febr. 1872, K. u. K. FML. a. D.; ⚔ Klagenfurt 11. Febr. 1836 mit Josephine von Steininger, * Wien 10. Okt. 1810, † das. 25. Febr. 1881.

Söhne: 1. † Karl Franz Wilhelm, * Neu-Gradisca, Slavonien, 2. Dez. 1836, † Hall 9. Dez. 1908, K. u. K. Gen.-Major a. D.; ⚔ Fiume 26. April 1876 mit — Natalie von Scarpa, * Fiume 4. Febr. 1856. [Hall, Tirol.]

2. † Arthur Georg Wilhelm Karl, * Hermannstadt 27. Aug. 1842, † Wien 22. Juni 1912, K. u. K. FML. a. D.; ⚔ I) Agram 6. Sept. 1871 mit Marie Shauff, * Agram 4. Febr. 1854, † Gainfarn-Vöslau 5. Okt. 1901; II) Hall,

Tirol, 3. April 1907 mit — Anna Freiin von und zu Schneeburg, * Schwaz 21. Dez. 1867. [Wien.]

Sohn 1r Ehe: Wilhelm Albert Arthur Karl Maria, * Wien 15. Okt. 1888, K. u. K. Lt. im Drag.-Rgt Nr. 12. [Krakau.]

Hirsch.

Israelitisch und katholisch. — Bayer. Adel mit dem Prädikat „auf Gereuth" d. d. München 13. (immatrikuliert 23.) Aug. 1818; bayer. Frhr. als „Freiherr von Hirsch" d. d. München 2. April (immatrikuliert 6. Mai) 1869. — W. (1869): In G. auf gr. Dreihügel ein aufger. nat. Hirsch. Frhrnkr. Auf dem gekr. H. mit b.-g. Decke der Hirsch wachs. — Erste Aufn. und Näheres über die Standeserhebungen im Jahrg. 1873, S. 286. S. auch den Artikel Hirsch auf Gereuth im Gothaischen Genealog. Taschenbuch der Briefadeligen Häuser, Bd. II, 1908.

† Joseph Freiherr von Hirsch, * . . 2. Juli 1805, † . . 9. Dez. 1885, Herr auf Planegg bei München, Kgl. bayer. Hofbankier, Kgl. württemb. Konsul; ⚭ . . 18. Aug. 1828 mit Karoline Wertheimber, * Frankfurt a. M. 18. Aug. 1810, † München 9. Nov. 1888.

Kinder: 1. Amalie, * . . 20. Mai 1834; ⚭ . . 30. Dez. 1855 mit Heinrich Bamberger, Administrator der Banque de Paris. [Paris und Schloß Hénouville, Dept. Oise.]

2. Emil, * . . 4. März 1837; ⚭ . . 21. Mai 1868 mit — Mathilde Ladenburg, * Mannheim 4. Aug. 1848. [Schloß Planegg bei München und München.]

Kinder (kath.): 1) Karl Moritz, * . . 18. Juli 1871 [Schloß Planegg bei München]; ⚭ Planegg 4. Okt. 1902 mit Margarethe von Schwind, * Bubna, Böhmen, 2. Okt. 1882 (gesch. . . [. . .]).

2) Rudolf, * . . 7. Nov. 1875, Dr.; ⚭ Ortenberg . . mit Elisabeth Macdonald, * . . 27. Sept. 1870, † Marburg 22. Okt. 1910. [München.]

Söhne: (1) Donald Karl James, * . . 22. Sept. 1901.
(2) Theodor Emil Hubert, * . . 14. Aug. 1903.
(3) Rudolf Ferdinand Josef, * . . 18. Nov. 1905.

3) Ida, * . . 23. Nov. 1877; ⚭ Planegg 28. April 1904 mit Friedrich Wilhelm Frhrn von Feury auf Hilling, Kgl. bayer. Kjkr und Olt. im Inf.-Leibrgt. [München.]

4) Irene Marie, * . . 28. Dez. 1879.

3. Theodor, * . . 11. Sept. 1838; ⚭ Paris 9. Jan. 1872 mit — Marie Alice Eleonore Pilié, * . . 23. Mai 1846 (kath.). [Schloß Ortenberg, Baden, und Paris.]

Kinder (kath.): 1) Diane Maria Eleonore, * Paris 27. Aug. 1873; ⚭ Ortenberg 15. Juni 1897 mit Philipp Frhrn von Brand zu Neidstein, Kgl. bayer. Major z. D. [München.]

2) Maria Theodor Harold, * Paris 11. Jan. 1881. [. . .]

Hirschberg, von Hohe von Gelting, 1912.

Hochstädten.

Blüht nur im Weibesstamme.

Evangelisch. — Ghzgl. hess. Adel- und Frhrnstand unter dem Namen „Hochstädten" d. d. Darmstadt 9. Juni 1868. — W.: Get.; oben in G. ein wachs., b.-gekr. und -bew. r. Löwe; unten in B. ein laufender Springbrunnen mit g. Bassin und 3 solchen Schalen übereinander. Auf dem freiherrl. gekr. H. mit rechts r.-g., links b.-g. Decken 5 r., g., b., g., r. Straußfedern. Schildhalter: 2 g. Löwen. — Erste Aufn. und Näheres über die Standeserhebung im Jahrg. 1884, S. 373.

Anna Magdalena Freifrau von Hochstädten, geb. Appel, * Darmstadt 8. März 1846; ⚔ das. in morg. Ehe 20. Juni 1868 mit dem Ghzg Ludwig III. von Hessen und bei Rhein, † Seeheim 13. Juni 1877. [Wiesbaden.]

Hock.

Katholisch. — Österr. Adel und Ritter d. d. Wien 19. Juni 1852; österr. Frhr. d. d. Wien 2. Dez. 1859. — W. (1859): In G. eine b. Spitze, darin auf grauem Felsen ein g. Kreuz mit kleeblattförmigen Enden. Rechts eine mit der Schneide einw.-gek. nat. Holzsäge; links schrgr. liegend eine entwurzelte, blühende s. Steinbrechpflanze. Auf dem gekr. H. mit b.-g. Decke der Felsen mit dem Kreuz zw. einem offenen, von G. über B. get. Flug, bel. rechts mit einem abw.-gek. Handbohrer, links mit einem die Spitze aufw.-kehrenden nat. Brecheisen. Schildhalter: 2 barhäuptige Männer in eng anliegender, altdeutscher b. Tracht, der rechte mit dem Bohrer, der linke mit dem Brecheisen. Wahlspruch: Durch. — Erste Aufn. und Näheres über die Standeserhebungen im Jahrg. 1862, S. 383.

† Karl Ferdinand Freiherr von Hock, * Prag 18. März 1808, † Wien 2. Jan. 1869, Dr. phil., K. u. K. GRat und Staatsrat; ⚔ Hietzing bei Wien 7. Sept. 1835 mit Sophie von Appeltauer, * Graz 20. Okt. 1813, † Wien 22. Sept. 1874.

Kinder: 1. Johanna, * Döbling 24. Mai 1855; ⚔ Hohenfurth 2. Mai 1876 mit Dr. med. Valentin Ladenbauer, † Wien 8. März 1903. [Wien.]
2. Paul, * Wien 20. Okt. 1857, K. K. Rat am Verw.-Gerichtshof in Wien, Reichsratsabg.; ⚔ I) Wiener-Neustadt 12. Mai 1888 mit Gabriele Schmucker, * Wiener-Neustadt 12. Mai 1862, † das. 16. Jan. 1889; II) Wien 4. Nov. 1900 mit Emma von Bignio, * Ober-St. Veit (Wien) 21. Juli 1871, † Wien 20. Juli 1907.

Hodenberg, Hövel, 1912.

Hofenfels

(des Stammes Simon).

Evangelisch. — Rittermäßiger Reichsadel mit dem Prädikat „von Hofenfels" d. d. Wien 15. April 1776 (für Johann Christian Simon, pfalz-zweybr. OAmtmann); bayer. Genehmigung zur Immatrikulation bei der Frhrnklasse 28. (immatrikuliert 29.) Sept. 1818. — W.: In S. 3 schrgl. geordnete, rautenförm. schw. Schwertgurtschnallen, die Ecken mit r. Sternen best., die Dornspitzen aufw.-gek. Auf dem gekr. H. mit rechts schw.-s., links r.-s. Decken ein offener, rechts mit einer g. Sonne, links mit einem s. Halbmond bel. schw. Flug. — Erste Aufn. und geschichtl. Übersicht im Jahrg. 1877, S. 363.

† Maximilian Joseph Julius Philipp Freiherr von Hofenfels,

* Zweibrücken 10. Aug. 1816, † das. 16. Nov. 1886; ⚔ . . 22. Aug. 1844 mit Julie Friederike Marianne Fitting, * Frankenthal 10. Mai 1826, † das. 19. Juni 1875.

Söhne: 1. † Hermann Karl Ludwig Julius, * Zweibrücken 16. Jan. 1846, † das. 1. Juni 1906, Kgl. bayer. OLandesger.-Rat a. D.; ⚔ Veerßen 29. Juni 1876 mit — Adelheid Luise Hermine von Estorff, * Veerßen 22. Nov. 1856. [Baden-Baden.]

Kinder: 1) Julie Elisabeth Anna Antonie, * Zweibrücken 27. April 1877.

2) Hermann Maximilian Oskar Moritz, * Dürkheim a. d. Haardt 9. Juli 1883, Kais. OLt. im I. Seebat. [Kiel.]

2. Maximilian Friedrich August Karl, * Zweibrücken 27. Nov. 1847, Kgl. bayer. Km., Oberstlt. a. D. und OStallm. in München; ⚔ Strössendorf 14. Okt. 1875 mit — Caroline Freiin von Seckendorff a. d. H. Unternzenn, * Strössendorf 15. April 1855.

Kinder: 1) Maximilian Franz Gustav Adolf Rudolf, * Bamberg 10. Aug. 1876, Kgl. bayer. Kftr und OLt. der Ref. des 1. Ul.-Rgts; ⚔ Gattendorf 15. Aug. 1907 mit — Rosa Freiin von Kotzau, * Gattendorf 21. Juli 1888. [Bamberg.]

Sohn: Karl Max Wilhelm Gustav Oskar, * München 26. Juli 1908.

2) Karoline (Lily) Julie Bertha Amalie, * Bamberg 2. Febr. 1880; ⚔ Tutzing 26. Sept. 1901 mit Ernst Frhrn von und zu Aufseß, Herrn auf Oberaufseß, Kgl. bayer. Km. und OReg.-Rat im Staatsmin. des Innern. [München.]

3) Annie Adelheid Julie Josephine, * München 1. Dez. 1889.

3. Oskar Christian, * Zweibrücken 17. Jan. 1850, Kgl. bayer. Km., Oberstlt. a. D., Polizeimajor a. D.; ⚔ München 30. Okt. 1889 mit Gabriele Gfin zu Lodron-Laterano, * München 9. Mai 1867 (kath.), † Gauting 15. Sept. 1908. [München.]

Töchter: 1) Gabriele Klothilde Julie Amalie, * München 1. Aug. 1890.

2) Elisabeth Emilie Adele, * München 29. April 1901.

4. Richard August Friedrich, * Zweibrücken 3. Febr. 1853, Gutsbes. in Zweibrücken; ⚔ Zweibrücken 4. Juli 1885 mit Ida Froelich, * Zweibrücken 3. Mai 1864, † Heidelberg 13. April 1895.

Töchter: 1) Bertha Julie Maria, * Zweibrücken 23. Aug. 1886; ⚔ das. 16. Mai 1907 mit Hans von Barby, Kgl. preuß. OLt. der Kes. [Groß-Gestewitz.]

2) Ida Maria Adelheid, * Zweibrücken 12. April 1892.

5. Gustav-Adolf Karl, * Zweibrücken 23. Sept. 1855, Kgl. bayer. Km. und Rittm. a. D., CMr des Joh.-O. [München.]

Hofer von Lobenstein, 1912.

Hoffer von Ankershofen.

Katholisch. — Erbländ.-österr. Adel mit dem Prädikat „von Ankershofen" d. d. Wien 7. Dez. 1754 (von der Kaiserin Maria Theresia); Lbmann von Kärnten 22. Febr. 1775 (Karl Gottlieb Hoffer von Ankershofen); Reichsritter d. d. Wien 13. Juni 1775; erbländ.-österr. Frhr. d. d. Wien 17. Dez. 1783; Lbmann von Krain 22. Juli 1790. — W. (1783): Gev. mit luftfarbenem Herzschild, darin auf einer aus dem Fußrand hervorragenden Weltkugel eine von einem g. Auge Gottes überstrahlte Fortuna, mit einem weißen Band in beiden Händen, darauf der Wahlspruch: provide et prospere.

1 und 4 in R. ein aufger. s. Anker; 2 und 3 in B. eine g. Lilie. Frhrnkr. und 3 gekr. H. mit rechts b.-g., links r.-s. Decken. Auf dem rechten die Lilie zw. 2 b. Büffelhörnern, deren Mündungen mit 3 Pfauenfedern, die Außenseiten mit je 4 Rosen best. sind; auf dem mittl. H. die Fortuna und auf dem linken der Anker zw. einem offenen r. Flug. — Erste Aufn. und geschichtl. Übersicht im Jahrg. 1849, S. 11.

† Theophil Leopold Freiherr (Höffer) von Ankershofen, * Klagenfurt 24. Dez. 1821, † St. Veit, Kärnten, 5. Sept. 1895; ⚭ Kieselstein, Krain, 29. Okt. 1845 mit Franziska Theodora Edler von Pagliarucci, * . . 7. Jan. 1826, † . . 27. März 1880.

Kinder: 1. Theophil Emil, * Klagenfurt 6. Aug. 1846. [Klagenfurt.]

2. Marianne Virginie, * Klagenfurt 27. Aug. 1848; ⚭ I) das. 25. Juli 1875 mit Dr. phil. Heinrich Hlasiwetz, † Wien 8. Okt. 1875, K. K. Hofrat und Prof. an der Technischen Hochschule in Wien; II) Wien 27. Jan. 1884 mit Karl Gfn von Geldern-Egmond, K. u. K. Obersten a. D. [Salzburg.]

3. Theophil Julius, * Klagenfurt 26. Juni 1851, K. K. Richter a. D.; ⚭ Pußta-Hátár 29. April 1878 mit — Stephanie von Szirányi-Ötömos, * Preßburg 14. Okt. 1857. [Wien.]

Sohn: Stephan, * Krumfelden, Kärnten, 15. Sept. 1880, K. u. K. Olt. im Ul.-Rgt Nr. 5; ⚭ Warasdin 14. März 1908 mit — Johanna Marcella Jellachich von Buzim, * Djakovar, Slav., 29. Jan. 1885. [Warasdin.]

Sohn: Friedrich-Joachim Maria-Blanca, * Warasdin 9. Dez. 1908.

4. Theophil Richard, * Klagenfurt 30. Aug. 1852. [. . .]

Hoffmann.

Lutherisch und katholisch. — Sachsen-altenb. Adel und Frhr. d. d. Altenburg 22. Nov. 1841. — W.: Gev. mit einem gr. Herzschild, darin eine g.-gekelchte s. Rose. 1 und 4 in S. eine r. Fahne, in 1 schrgl., in 4 schrgr.; 2 und 3 in Schw. ein g. Löwe mit einem s. Ring in der rechten Pranke. Frhrnkr. — Erste Aufn. 1866; s. Jahrg. 1889, S. 356.

† Ludwig Ferdinand Freiherr von Hoffmann, * Leipzig 1. Dez. 1796, † das. 5. Febr. 1856, Bankier, Hzgl. sachsen-altenb. Finanzrat; ⚭ Leipzig 20. März 1825 mit Pauline Elisabeth Mayer-Frege, * Leipzig 1. März 1804, † das. 1. Jan. 1889.

Söhne: 1. † Louis Adolf, * Abtnaundorf 20. Aug. 1826, † Paris 4. Febr. 1909, Bankier; ⚭ New York 27. Sept. 1855 mit Athenaïs Marie Grymes, * Neu-Orleans 24. Jan. 1832, † Cannes 30. Mai 1897.

Töchter (kath.): 1) Medora Marie, * New York 21. Aug. 1856; ⚭ . . 15. Febr. 1882 mit Antoine Manca Marquis de Mores (kath.), † El-Outia, Nordafrika, 8. Juni 1896. [Paris.]

2) Pauline, * Abtnaundorf 12. Aug. 1858; ⚭ Fulda 28. Juni 1879 mit Ferdinand Frhrn von Stumm (evang.), Kais. deutschem WGRat und Botsch. z. D. [Holzhausen, Prov. Hessen-Nassau.]

2. Alphonse Karl, * Triest 19. Okt. 1829. [Streatham.]

3. † Oskar, * Triest 22. Okt. 1832, † Leipzig 1. Mai 1912 [Kgl. sächs. Anerkennung des Adels und Frhrntitels d. d. Dresden 23. Dez. 1903]; ⚭ Abtnaundorf 14. Sept. 1864 mit — Eveline Becker, * Abtnaundorf 10. Aug. 1842. [Leipzig.]

Töchter: 1) Frieda Pauline, * Leipzig 16. Nov. 1865; ⚭ das. 22. April 1891 mit Eberhard von Keil, Kgl. sächs. Major z. D. [Dresden.]

2) Martina, * Leipzig 1. Mai 1869 [in den sächs. Adelstand erhoben unter dem Namen „Limburger von Hoffmann" d. d. Dresden . . 1911]; ⚭ Leipzig 15. März 1894 mit Bernhard Limburger, † Dölitz bei Leipzig 14. Nov. 1905. [Leipzig.]

3) Kati, * Abtnaundorf 31. Juli 1874; ⚔ Leipzig 26. Okt. 1896 mit Siegfried Frhrn von Thielmann, Kgl. preuß. Referendar a. D. und Lt. a. D. [Scharfenberg, OSchles.]

4. † Richard, * Leipzig 2. Mai 1837, † Meran 28. Nov. 1909; ⚔ New York 11. Aug. 1870 mit — Lydia Gray Ward, * Boston 24. April 1843. [Ober-Mais.]

Söhne (kath.): 1) Louis Ferdinand, * Bagni di Lucca 8. Mai 1871, Kgl. preuß. Lt. der Gldw.-Kav. a. D. [München.]

2) Philipp Maria Ward, * Rom 26. Nov. 1874, Kgl. bayer. Kjkr und Leg.-Sekr. bei der bayer. Gesandtsch. in St. Petersburg, Kgl. preuß. Lt. der Ref. des 2. Gul.-Rgts [immatrikuliert im Kgr. Bayern bei der Frhrnklasse 15. Nov. 1907].

Hofmann.

Evangelisch. — Ghzgl. hess. Adel und Frhr. d. d. Darmstadt 25. Aug. 1827. — W.: In R. ein mit 3 nat. Bienen bel. f. Schrägrechtsbalken, begl. von je einem g. Stern. Auf dem gekr. H. mit r.-s. Decke 5 schw., g., r., s., r. Straußfedern. — Erste Aufn. 1853; ältere Genealogie im Jahrg. 1891, S. 371.

† Ernst Christian Gottlieb Freiherr von Hofmann, * Darmstadt 9. Okt. 1803, † das. 13. Aug. 1868, Ghzgl. hess. Oberstrat a. D.; ⚔ I) Darmstadt 2. Dez. 1834 mit Johanna Franziska Karoline Elise Justine Friederike Luise Hedwig von Grolman, * Gießen 22. März 1807, † Darmstadt 3. Jan. 1854; II) Gundernhausen bei Darmstadt 20. Nov. 1855 mit Albertine Ernestine Emilie Mittler, * Marburg 30. Sept. 1830, † Darmstadt 20. Nov. 1862.

Kinder 2r Ehe: 1. Sophie Erika Marie Auguste Josephine Luise, * Darmstadt 18. Nov. 1856; ⚔ I) Wiesbaden 6. Jan. 1877 mit Dr phil. et med. Wilhelm Preyer, † Wiesbaden 15. Juli 1897, Ghzgl. sächs. Hofrat und o. Prof.; II) Vareſe 21. Juli 1904 mit Erich Scabell, Kgl. preuß. Major a. D. [Berlin.]

2. August Friedrich Ernst Albert Wilhelm, * Darmstadt 23. Jan. 1858, Kgl. preuß. Oberstlt. z. D. und Bez.-Kmdr, CNr des Joh.-O.; ⚔ Naumburg a. d. S. 6. Okt. 1888 mit — Bertha Margarete Bode, * Magdeburg 18. Nov. 1867. [Osterode.]

Kinder: 1) Karl Erwin Aug. Erik, * Torgau 29. Juni 1889, Kgl. preuß. Lt. im Jägerbat. Nr. 3. [Lübben.]

2) Ernst August Wilhelm Helmuth, * Torgau 5. April 1891, Kgl. preuß. Lt. im Inf.-Rgt Nr. 128. [Danzig.]

3) Edelgarde Ilse-Erika Armgard, * Torgau 5. Dez. 1892.

3. Ernst Wilhelm Karl Otto, * Darmstadt 27. Okt. 1862, Kgl. preuß. Major und Bat.-Kmdr im Inf.-Rgt Nr. 64; ⚔ Dresden 8. Okt. 1907 mit — Elisabeth Bernhardt, * Pößneck 11. Jan. 1873. [Prenzlau.]

Hofmann von Donnersberg.

Evangelisch. — Österr. Adel mit dem Präbikat „von Donnersberg" d. d. Wien 8. April 1813; österr. Frhr. d. d. Wien 30. April 1879. — W. (1879): In B. eine von je einer brennenden Granate begl. g. Spitze, darin auf steilem gr. Felsen eine viereck. Veste mit Schießscharten, an den sichtbaren Ecken mit je einem r.-bedachten spitzen Turm. Frhrnkr. Auf dem gekr. H. mit b.-g. Decke ein aufger. blanker Degen zw. einem oben offenen Eichenkranz. — Erste Aufn. und Näheres über die Standeserhebungen im Jahrg. 1884, S. 379.

(S. Jahrg. 1901, S. 317; Nachrichten über den Personalbestand fehlen.)

Hohenbruck, s. Schwäger von Hohenbruck. **Hohenbühel** genannt **Heufler zu Rasen**, 1912.

Hohenhausen und Hochhaus.

Kamen aus Kolberg nach Schlesien. — Reichsfrhr. mit „von Hochhaus" und Wappenbesserung d. d. Wien 22. Nov. 1686 (für die Brüder Peter Reinhard und Franz Heinrich von Hochhausen); böhm. Bestätigung des alten Herrenstandes d. d. Preßburg 15. Jan. 1688 (für Peter Reinhard). — W. (1686): Gev. mit gesp. gekr. s. Herzschild, darin rechts ein aufger. r. Fuchs, links ein r. Balken. 1 in S. eine r. Lilie zw. den Köpfen von 2 vorw.-wachs., gr.-gekleideten, g.-gekr. Mannesrümpfen; 2 in B. ein aufger. nat. Wolf mit einem g. Mühlrad in den Pfoten; 3 gesp., rechts in B. ein schw. Adler am Spalt, links 2 b. Balken; 4 get., oben in G. ein wachs. g.-gekr. schw. Adler, unten in 3 Reihen zu 12 Plätzen von B. und G. geschacht. 2 gekr. H. mit b., r., schw.-g., s. Decken. Auf dem rechten ein offener schw. Flug, auf dem linken der Fuchs wachs. vor 4 g., schw., g., schw. Straußfedern. Schildhalter: 2 Füchse. Wahlspruch: Lauream fert virtus honoris. — Erste Aufn. und geschichtl. Übersicht im Jahrg. 1856, S. 312.

I. Hessische Linie. (Lutherisch.)

† Ludwig Emil Franz Ferdinand Freiherr von Hohenhausen und Hochhaus, * Herford 21. Okt. 1794, † Fulda 22. April 1870 (Sohn des Stifters), Kurfstl. hess. Major a. D.; ⚔ Ziegenhain 11. Juli 1833 mit Friederike Wilhelmine Karoline Luise Leopoldine von Sturmfeder, * Marburg a. d. L. . . 1809, † Fulda . . 1856.

Kinder: 1. Hermann, * Cassel 16. Mai 1835, Hptm. a. D. und Gen.-Zollinspektor in New York; ⚔ . . mit — . . Lydda Koch, * . . . [Long Island City, NAm.]

Kinder: . . . . . .

2. Leonhard, * Fulda 26. Nov. 1838; ⚔ . . mit — Mary Hodes, * . . . [New York.]
3. Antonie, * Fulda 14. Sept. 1842; ⚔ . . mit Wilhelm Böhmer, Großgrundbes. [New Germany bei Durban, Südafrika.]
4. Ludwig Leopold, * Fulda 5. Jan. 1844, Kaufmann; ⚔ . . mit — Pauline Spiegler, * Brusal 20. Sept. 1863 (kath.). [Bacharach a. Rh.]

Tochter (kath.): Bertha Marie, * Wahlershausen 5. Okt. 1893.

5. Karl Ludwig Georg Heinrich, * Fulda 13. Okt. 1847, Stationseinnehmer, Lt. a. D.; ⚔ I) . . mit Marie Frommann, * Nierstein 20. Mai 1854, † Wiesbaden 8. Okt. 1904; II) . . mit — Carola Emilie Boldt, * . . . [Wiesbaden.]

II. Bayerische Linie. (Katholisch und lutherisch.)

Immatrikuliert im Kgr. Bayern bei der Frhrnklasse 3. Sept. 1814.

† Johann Nepomuk Peregrin Freiherr von Hohenhausen und Hochhaus, * Seyferdau, Schles., 10. Aug. 1747, † Nürnberg 19. Juni 1832 (Bruder des Stifters der I. Linie); ⚔ I) Breslau 26. Aug. 1779 mit Rosalie Anna Maria Franziska Freiin von Wittorf, * Jägersdorf 26. Juli 1759, † Kirchdorf bei Mindelheim 21. Juli 1807; II) . . mit . . Meyer, * . ., † . . .

Söhne: a) **1r Ehe:** 1. † Ferdinand Ernst Wilhelm Luitpold, * Goseburg bei Lüneburg 29. April 1782, † . . 26. April 1852, Kgl. bayer. Ldbauinspektor des Ober-Mainkr.; ⚔ I) . . 3. April 1821 mit Wilhelmine Freiin Haller von Hallerstein, * . . 16. Dez. 1792, † . . 11. Nov. 1879 (gesch. 1830);

II) . . 3. Juni 1832 mit Flora von Bila, * . . 21. März 1809, † . . 3. Aug. 1855.

Tochter 2r Ehe: Mathilde, * . . 4. Mai 1844; ⚭ . . 17. Mai 1863 mit Aloys Fischer, † München 8. Jan. 1887, Rechtsanwalt. [München.]

2. † Johann Nepomuk Maria Leonhard Eduard, * Dachau 28. Juni 1788, † München 25. März 1872, Kgl. bayer. Km., Gen. der Kav. und Gen.-Adj., Gen.-Kpt. der Kgl. Leibgarde der Hartschiere; ⚭ I) . . mit Maria Magdalena Kleinknecht, * Nürnberg 19. Dez. 1796, † das. 16. Nov. 1846; II) . . mit Anna Mathilde Pol, * Passau 13. März 1826, † München 29. Nov. 1862; III) . . 12. Mai 1864 mit Wilhelmine Rhomberg, * . . 22. Dez. 1827, † München 5. April 1883.

Kinder 2r Ehe: 1) Leontine Franziska Anna, * München 20. Mai 1849. [München.]

2) Mathilde Karoline Leontine Flora Erneſtine Marie, * Augsburg 22. Sept. 1854. [München.]

3) Jakobine Franziska Maria, * Augsburg 2. März 1856. [München.]

4) Anna Conſtanze Karoline Eliſe, * Augsburg 6. Febr. 1858. [München.]

5) Maximilian Leonhard Sigmund Joſef Sylvius, * München 28. Nov. 1862, Kgl. bayer. Km. und Major z. D.; ⚭ München 8. Nov. 1898 mit — Maria Freiin von Freudenberg, * Furth i. W. 15. Mai 1867, ED. des Kgl. bayer. Thereſien-O. [Solln bei München.]

Kinder: (1) Maria Joſefa Leontine Julia Petronella Anna Maximiliane, * München 22. Mai 1903.

(2) Oskar Leonhard Maria Julius Joſef Sylvius Maximilian, * München 15. Febr. 1905.

(3) Eliſabeth Maria Caroline Joſefa, * Waſſerburg 12. Sept. 1906.

— b) 2r Ehe: 3. † Philipp Eduard, * Nürnberg 18. Okt. 1821 (luth.), † München 14. Febr. 1884, Kgl. bayer. Km. und Oberſtlt. a. D.; ⚭ Caſſel 29. Okt. 1859 mit Wilhelmine Sophie Charlotte von Ochs, * Caſſel 14. Dez. 1837, † München 1. April 1887.

Kinder (luth.): 1) Thereſe Wilhelmine Karoline Emma, * Eichſtätt 12. Sept. 1860; ⚭ München 23. Nov. 1886 mit Gotthard Frhrn von Richthofen, Fherrn auf Groß- und Klein-Roſen, Kreis Striegau, Kgl. preuß. Lt. a. D. [Groß-Roſen.]

2) Eliſabeth Marie Ottilie Ida, * Eichſtätt 18. Jan. 1866; ⚭ Groß-Roſen 28. Juli 1890 mit Conſtantin von Geyſo, Kgl. preuß. Lbrat des Kr. Jauer und Rittm. der Reſ. a. D., MRr des Joh.-O. [Jauer.]

3) Max Alfred Oskar, * Caſſel 15. Aug. 1871, Kgl. württemb. Hptm. und Batt.-Chef im 3. Feldart.-Rgt Nr. 49; ⚭ Berlin 30. Jan. 1909 mit — Emma Delitzſch, * Leipzig 11. Jan. 1887. [Ulm.]

Töchter: (1) Margarethe Emma Thereſe Eliſabeth Klairie, * Cannſtatt 10. Dez. 1909.

(2) Ehrengard Frieda Carla Eva, * Cannſtatt 26. Sept. 1911.

Hoiningen genannt Huene, 1912.

Hold von Ferneck.

Katholiſch. — Öſterr. Adel und Ritter d. d. Wien 15. Dez. 1878 (Diplom d. d. Wien 13. März 1879); öſterr. Frhr. mit dem Prädikat „von Ferneck" d. d. Wien 3. April (Diplom d. d. Wien 9. Aug.) 1900. — W. (1900): Gev.; 1 und 4 in S. einw. ein

r.-bez. r. Adler; 2 in B. ein mit 3 b. Sternen bel. g. Schrägrechtsbalken; 3 in B. ein überbogener g.-geschienter Schwertarm. Frhrnkr. Auf dem gekr. H. mit r.-s. Decke eine g. Löwenpranke mit Schwert an g. Griffe zw. offenem, von R. und S. verw. get. Flug. Schildhalter: 2 g. Greife. Wahlspruch: Ich will. — Erste Aufn. und Näheres über die Standeserhebung im Jahrg. 1907, S. 339.

† Alexander Freiherr Hold von Ferneck, * Oldenburg 26. Febr. 1838, † Innsbruck 18. Nov. 1901, K. u. K. GRat und FZM. i. R.; ⚔ Wien . . mit Emilie Wilhelm, * Wien 15. April 1852, † Ober-Hohenelbe 7. Jan. 1912.

Kinder: 1. Richard Paul, * Warasdin 22. Aug. 1874, K. u. K. Hoffekr. im Oberstkm.-Amt. [Wien.]

2. Alexander, * Wien 10. Okt. 1875, Dr. jur., K. u. K. Sektionsrat im Min. des Kais. und Kgl. Hauses und des Äußern und a. o. Prof. des Völkerrechts an der Universität Wien; ⚔ Attersee, OÖsterr., 6. Sept. 1905 mit — Emmy Freiin von Isbary, * Hüttendorf 26. Juni 1881. [Wien.]

3. Emilie, * Wien 11. März 1878; ⚔ das. 30. Okt. 1904 mit Ferdinand Rotter, Fabrikbes. [Ober-Hohenelbe, Böhmen.]

Hollen.

Lutherisch. — Preuß. Adel und Frhr. d. d. Berlin 21. März 1866. — Besitz: a) Das Fideikommiß Schönweide (seit 1813 im Bes. der Fam.), bei Plön, Holstein; b) das Fideikommiß Tüschenbeck (seit 1847), Kr. Hzgt. Lauenburg (beide gestiftet 1879). — W.: In B. ein g. Sparren, unten begl. von einer 5blätt. r. Rose. Auf dem freiherrl. gekr. H. mit b.-g. Decke ein offener schw. Flug. Schildhalter: 2 schw. Adler. Wahlspruch: Deus mihi adjutor. — Erste Aufn. 1871; geschichtl. Notiz im Jahrg. 1872, S. 289.

† Julius Heinrich Freiherr von Hollen, * Hamburg 8. Nov. 1804, † Schönweide 28. Febr. 1879, Herr auf Schönweide und Tüschenbeck, Dr. jur., Kgl. dän. Hofjägerm.; ⚔ Weende bei Göttingen 12. April 1832 mit Sophie Karoline Marie Luise Lueder, * Herzberg 5. April 1812, † Schönweide 23. Okt. 1885.

Kinder: 1. † Heinrich Karl Georg Philibert, * Schönweide 22. Aug. 1835, † Göttingen 14. April 1872, Kgl. dän. Kjkr und Amtmann a. D.; ⚔ Endenich 17. Aug. 1860 mit — Anna Edler von Hymmen, * Endenich 16. Aug. 1836. [St. Georgsberg bei Ratzeburg.]

Sohn: Ludwig Karl Julius, * St. Georgsberg 30. Okt. 1866, Fkherr auf Schönweide, Kgl. preuß. Rittm. der Res. des 3. GUl.-Rgts, RRr und Werkm. der schlesw.-holst. Gen. des Joh.-O.; ⚔ Eutin 24. Sept. 1892 mit — Olga Gfin von Platen-Hallermund, * Sehlendorf 19. Okt. 1872 (s. Goth. Hofkalender, II. Abt.). [Schönweide.]

Kinder: (1) Karl Heinrich Ludwig Georg Konrad Reinhard, * Potsdam 8. Aug. 1893, stud. jur. [. . .]

(2) Friedrich Karl Konrad Albrecht, * Potsdam 10. Aug. 1894, Kais. Seekadett.

(3) Karl-Ludwig Manfred Franz, * Potsdam 29. April 1896.

(4) Anna Luise Alexandra Julie, * Schönweide 26. Mai 1898.

(5) Adalberta Sophie Gustava Caroline, * Schönweide 13. April 1902.

(6) Otto Georg Friedrich Gottfried, * Schönweide 26. Febr. 1905.

2. † Karl Levin August Leopold, * Schönweide 29. Jan. 1839, † Tüschenbeck 1. Mai 1895, Fkherr auf Tüschenbeck, Kgl. preuß. Ldrat a. D., RRr des Joh.-O.; ⚔ Weißenhaus 25. Mai 1884 mit — Luise Gfin von Platen-Hallermund, * Sehlendorf 21. Jan. 1862, Schwester der Obigen (s. Goth. Hofkalender, II. Abt.). [Tüschenbeck bei Groß-Grönau.]

Kinder: 1) Elisabeth Luise Karola Sophie Anna, * Wandsbek 11. April 1885.

2) Karl Gustav Julius Friedrich, * Wandsbek 23. März 1886, Fkherr auf Tüschenbeck. [Tüschenbeck.]
3) Heinrich Georg Karl Magnus, * Wandsbek 4. März 1887. [Tüschenbeck.]
4) Julie Sophie Charlotte Luise Wilhelmine, * Tüschenbeck 14. März 1888.
5) Konrad Heinrich Karl Ludwig, * Tüschenbeck 16. Mai 1889.
6) Adolf Franz Ludwig Karl, * Tüschenbeck 5. Febr. 1891.
7) Georg Ludwig Karl, * Tüschenbeck 19. Okt. 1892.

3. † Albrecht Konrad Ernst Friedrich, * Schönweide 29. Juni 1840, † Hohenwalde 6. Aug. 1896, Herr auf Hohenwalde und Bilshöfen, Kr. Heiligenbeil, RRr des Joh.-O.; ⚔ Ratzeburg 5. Juni 1867 mit — Marie Luise Elisabeth Ottilie von Restorff, * Köln a. Rh. 19. Aug. 1842. [Hohenwalde bei Eisenberg, OPr.]

Töchter: 1) Maria Sophia Ottilie Karoline, * Hohenwalde 14. Juli 1868; ⚔ das. 19. Aug. 1887 mit Ernst Gfn von Platen-Hallermund, Herrn auf Redden, OPr. (s. Goth. Hofkalender, II. Abt.).
2) Henriette Friederike Selma Anna, * Hohenwalde 10. Febr. 1870; ⚔ das. 9. Juli 1889 mit Horst von Reibnitz, † Königsberg i. Pr. 17. April 1910. [Königsberg i. Pr.]
3) Ella Mathilde Karoline Julie, * Hohenwalde 12. April 1873; ⚔ das. 18. Mai 1892 mit Richard von Bolschwing, Herrn auf Schönbruch, Bothoslust und Reinken, Kgl. preuß. Lt. der Ldw.-Kav. a. D. [Schönbruch.]
4) Luise Deta Agnes Ida Henriette, * Hohenwalde 2. Juni 1877; ⚔ das. 6. Juni 1899 mit Wilhelm Le Tanneur von Saint-Paul, Herrn auf Dothen bei Zinten, OPr., Kgl. preuß. Hptm. a. D.
5) Freda Lydia Mathilde Bertha, * Hohenwalde 16. März 1881; ⚔ das. 19. Sept. 1900 mit Siegfried von Saucken, Fkherrn auf Loschen, OPr.

4. Sophie Amalie Luise Katharine, * Schönweide 24. Mai 1843; ⚔ das. 27. Jan. 1865 mit Kurt von Ammon, † Roncourt 18. Aug. 1870, Kgl. sächs. Hptm. im Gren.-Rgt Nr. 101. [. . .]

5. † Amandus Karl Georg Ludwig, * Schönweide 13. Juni 1845, † Kiel 6. Sept. 1900, Kais. deutscher VAdm. z. D.; ⚔ Berlin 6. Mai 1874 mit — Luise Klara Mathilde von Stosch, * Koblenz 12. Mai 1854. [Kiel.]

Kinder: 1) Anna Sophia Mathilde Ottilie, * Berlin 23. Juli 1876; ⚔ Kiel 14. Juni 1904 mit Leberecht Maaß, Kais. deutschem Kpt. z. See. [Wilhelmshaven.]
2) Wilhelm Karl Heinrich Albrecht, * Berlin 17. Jan. 1879, Kais. deutscher Kptlt. a. D. [Kiel.]
3) Helene Luise Karoline Ida, * Kiel 1. Jan. 1884; ⚔ das. 27. April 1904 mit Siegfried von Jachmann, Kais. deutschem Kpt. z. See. a. D. [Kiel.]

6. Ida Karoline Luise Ulrike, * Schönweide 23. Juli 1848; ⚔ das. 7. März 1869 mit Heinrich Frhrn von Hadeln, † Biebrich 4. Okt. 1901, Fstl. waldeck. Khrn. Ghzgl. luxemb. WGRat, Präs. der Finanzkammer und OKhrn, Kgl. preuß. Major a. D. [Wiesbaden.]

7. Gustav Karl Emil Beatus, * Schönweide 22. Dez. 1851, Kgl. preuß. Gen.-Lt. und Kmdr der 21. Div.; ⚔ Berlin 5. Juli 1894 mit — Leontine Gfin von Roedern, * Polkwitz 11. Febr. 1873. [Frankfurt a. M.]

Kinder: 1) Marie (Mira) Sophie Luise Albertine, * Salzwedel 11. Juli 1895.
2) Levin Heinrich Georg Hans Ludwig, * Salzwedel 10. Sept. 1896.
3) Levin Gustav Karl Georg Hermann Hans, * Salzwedel 18. Nov. 1898.

Holling.

Katholisch. — Ritterm. Reichsadel mit dem Prädikat „von" d. d. Wien 9. Mai 1673 (für Franz Maximilian Holling, Hptm. der Gräfl. limburg-stirumschen Gfschaft); preuß. Anerkennung des Frhrnstandes laut Min.-Reskr. vom 14. Jan. 1828 (für Friedrich Joseph von Holling, s. unten). — W.: Gev.; 1 und 4 in S. das Stirnstück eines schw. Schröterkäfers mit einem g. Apfel zw. den Hörnern; 2 und 3 in S. ein von Schw., G., Schw., G., Schw., G. gesp. Schrägrechtsbalken. Auf dem H. mit schw.-g. Decke das Stirnstück des Käfers mit dem Apfel. — Erste Aufn. 1893.

† Friedrich Joseph Freiherr von Holling, * Stein 22. Mai 1748, † Beeck 23. März 1832, Herr auf Beeck, Kr. Geilenkirchen, kurpfälz. Lt.; ⚔ Arsbeck bei Wassenberg 29. April 1781 mit Ernestine Freiin von Deyen, * Dückerhof 15. Mai 1754, † Beeck 29. Nov. 1840.

Söhne: 1. † Adrianus Alexander Konradus Anna, * Beeck 6. Okt. 1785, † Beaurieux bei Chimay 24. Aug. 1864, Herr auf Solre-St. Géry, Belgien; ⚔ Solre-St. Géry 24. Juni 1818 mit Amalie Alexandrine Beaugrand, * . . 1789, † Beaurieux 27. März 1858, Erbfrau auf Solre-St. Géry.

Kinder: 1) † Viktor Anton Johann Baptist, * Salles bei Charleroi 24. Juni 1820, † Beaumont 7. Aug. 1881; ⚔ Düsseldorf 16. Jan. 1862 mit — Elfriede Freiin Raitz von Frentz, * Düsseldorf 19. Sept. 1843. [Brüssel.]

Kinder: (1) Amélie, * Solre-St. Géry 18. Nov. 1862.
(2) Maria, * Solre-St. Géry 24. Juli 1864, im O. vom heil. Herzen Jesu. [New Orleans.]
(3) Alice, * Solre-St. Géry 18. Juni 1865, im O. vom heil. Herzen Jesu. [Mexiko.]
(4) Max Victor Adrien Marie Joseph Hubert, * Solre-St. Géry 7. März 1872; ⚔ Lüttich 9. Juni 1902 mit — Maria Demonceau-Fabri, * . . . [Solre-St. Géry, Belgien.]

Töchter: a. Marie Luise, * Solre-St. Géry 27. Jan. 1907.
b. Marie Henriette, * Solre-St. Géry 24. Juli 1910.

2) † Josephine, * Beaurieux, Belgien, 13. Jan. 1825, † Beeck 28. Mai 1912; ⚔ Beaurieux 12. Okt. 1859 mit Theodor Frhrn von Wrede, † Groß-Hau 10. Juni 1907.

3) Luise, * Beaurieux 13. Febr. 1831. [Beaurieux.]

2. † Moritz, * Beeck 9. Juni 1787, † Aachen 15. Jan. 1870; ⚔ Alsdorf 9. März 1836 mit Karoline Freiin von Blanckart, * Alsdorf 29. Dez. 1807, † Aachen 31. Okt. 1847.

Kinder: 1) Maria Josephine Ernestine Huberta, * Aachen 27. Febr. 1838; ⚔ das. 30. Juni 1859 mit Friedrich Frhrn von Wrede, † Meschede 9. Jan. 1893. [Koblenz.]

2) Anna Josina Theodora Hubertina, * Laurenzberg bei Aachen 13. Nov. 1839. [Haus Beeck.]

3) Moritz Karl Ferdinand Hubert, * Aachen 25. Okt. 1844; ⚔ das. 25. Okt. 1877 mit — Franziska Maria Elisabeth Deden, * Aachen 23. April 1856, Herrin auf Nierstein (50 ha), Ldkr. Aachen. [Aachen.]

vom Holtz, Holzhausen, 1912.

Holzing-Berstett.

Evangelisch. — Rittermäßiger Reichsadel mit „von" und Wappenbesserung d. d. Prag 16. Okt. 1652; Reichsadelsbestätigung mit „von" d. d. Wien 3. Jan. 1789; bad. Frhr. unter dem Namen „Holzing-Berstett" d. d. Schloß Mainau 26. Aug. 1898. — Besitz: Die zu einem Familiengut vereinten Grundbsschaften und Güter zu Bollschweil, Buchheim, Ettenheim, Haslach, Großweier und Bodersweier, Ghzgt. Baden. — W.: Gev.; 1 und 4 in S. ein mit 3 g. Ringen bel. schw. Sparren (StW.); 2 und 3 in R. einw. ein zweischw. g. Löwe. Auf dem gekr. H. mit rechts schw.-s., links r.-g. Decken ein wachs. g. Löwe zw. 2 s.-schw. und g.-r. get. Büffelhörnern. — Erste Aufn. 1861; Näheres über die Standeserhebungen im Jahrg. 1901, S. 321.

† Adolf Wilhelm Franz Freiherr von Holzing-Berstett, * Karlsruhe 15. Sept. 1819, † das. 3. April 1905, Ghzgl. bad. Oberstallm., Exz., Kr des Kgl. bayer. St. Hubertus-O.; ⚭ Karlsruhe 26. Nov. 1864 mit Amélie Freiin von Berstett, * Karlsruhe 16. Febr. 1836, † das. 12. Febr. 1907, vorm. Oberstlhofm., Exz., J. K. H. der Ghzgin von Baden.

Kinder: 1. † Adolf Joseph Albert Karl, * Karlsruhe 9. Nov. 1865, † Münster i. W. 22. Febr. 1909, Kgl. preuß. Major im Gen.-Stab der 13. Div.; ⚭ Berlin 21. Mai 1898 mit — Lili Gutmann, * . . 18. Sept. 1874 (wiederverm. mit Luca Orsini Baroni, Kgl. ital. Gen.-Konsul in Budapest).

2. Max Reinhard August, * . . 1. Jan. 1867, Kgl. preuß. Major, dienstt. Flügeladj. Sr. M. des Kaisers und Königs; ⚭ Karlsruhe 5. Mai 1896 mit — Elsa Freiin von Seldeneck, * Karlsruhe 14. Febr. 1875. [Potsdam.]

Kinder: 1) Karola, * Berlin 21. Febr. 1897.
2) Helene, * Karlsruhe 8. Sept. 1898.
3) Marie-Luise, * Karlsruhe 31. Jan. 1901.
4) Adolf Max Arthur, * Potsdam 13. Sept. 1904.

3. Karola Luise Ida Amelie, * Karlsruhe 5. Juli 1868; ⚭ das. 14. Mai 1891 mit Arthur von Brauer, Ghzgl. bad. Khrn und Großhofm., Staatsmin. a. D. [Karlsruhe i. B.]

Holzschuher, 1912.

van der Hoop.

Evangelisch. — Ghzgl. hess. Adel und Frhr. d. d. Darmstadt 1. März 1855. — W.: In G. ein schw. Anker. Auf dem gekr. H. mit schw.-g. Decke der Anker zw. offenem schw. Flug. — Erste Aufn. und Näheres über die Standeserhebung im Jahrg. 1859, S. 326.

† Wilhelm Freiherr van der Hoop, * Cassel 30. Juni 1799, † Darmstadt 23. Febr. 1857, Gutsbes. auf der Schmitte; ⚭ auf der Schmitte 26. Okt. 1835 mit Luise Freiin von Dörnberg, * Lorsch 30. April 1812, † auf der Schmitte 30. April 1845.

Kinder: 1. Konrad Ferdinand, * auf der Schmitte 24. Sept. 1836, K. K. Min.-Direktor i. P.; ⚭ Hernals 11. Febr. 1874 mit — Therese Vincenz, * . . 1847. [Reidlingen, NÖsterr.]

Kinder: 1) Georgine, * Deutsch-Landsberg, Steierm., . . 1874.
2) Adolfine, * Berlin . . 1877.
3) Adrian, * . . Penzing bei Wien . . 1882. [. . .]

2. † Adrian, * auf der Schmitte 19. Sept. 1839, † das. 17. Jan. 1908, Gutsbes. auf der Schmitte; ⚭ Friedland 28. Sept. 1866 mit Georgina Freiin von Dörnberg, * Stade 31. Okt. 1842, † auf der Schmitte 4. Sept. 1876.

Kinder: 1) Georg Friedrich Emil Walther Hermann, * auf der Schmitte

8. Juli 1867, Gutsbes. auf der Schmitte, Kgl. preuß. Hptm. a. D.; ⚭ Homburg v. d. H. 2. Okt. 1897 mit — Mary Dreſcher, * Homburg v. d. H. 26. Mai 1874. [Auf der Schmitte, Kr. Biedenkopf.]
Sohn: Adrian Bernhard Fritz, * Offenbach 28. Juli 1898.

2) Emily Luiſe Adeline Marie, * auf der Schmitte 15. Mai 1868; ⚭ das. 1. Juli 1891 mit Friedrich Frhrn von Fritſch, Ghzgl. ſächſ. Khrn, Kgl. preuß. Major a. D. [Weimar.]

3. Marie, * auf der Schmitte 30. Jan. 1844. [Darmſtadt.]

(Zwillings-) Bruder.

† Walther, * Caſſel 30. Juni 1799, † Darmſtadt 29. Jan. 1881, Ghzgl. heſſ. Forſtm. a. D.; ⚭ . . 18. Mai 1829 mit Emilie Freiin von Dörnberg, * Lorſch 20. Juli 1810, † Darmſtadt 26. März 1892.

Kinder: 1. † Konrad Friedrich, * Auerbach 6. Febr. 1830, † (gefallen im Gefecht bei) Briare 14. Jan. 1871, Ghzgl. heſſ. Major im 2. Reiterrgt, EKr des Joh.-O.; ⚭ Darmſtadt 12. April 1860 mit Luiſe Philippine Wilhelmine Emmerling, * Darmſtadt 11. Nov. 1841, † das. 12. Jan. 1890.

Kinder: 1) Walther Auguſt Friedrich, * Butzbach 27. Mai 1861, Ghzgl. heſſ. Khr, OJägerm. und Forſtm., Mitgl. der adel. Geſellſch. des Hauſes Frauenſtein in Frankfurt a. M.; ⚭ Darmſtadt 27. Sept. 1893 mit — Leontine Freiin Röder von Diersburg, * Frankfurt a. M. 24. Dez. 1873. [Darmſtadt.]
Kinder: (1) Adele Wilhelmine Leontine Luiſe Mathilde Marie, * Darmſtadt 5. Okt. 1894.
(2) Walther Konrad Egenolf Ferdinand Ernſt, * Darmſtadt 4. Mai 1896.

2) Luiſe Emilie, * Darmſtadt 6. März 1864. [Darmſtadt.]

3) Mathilde Emilie Antonie Georgine, * Jugenheim a. d. Bergſtr. 12. Nov. 1866. [Darmſtadt.]

2. † Luiſe, * Zwingenberg 1. Sept. 1836, † Darmſtadt 5. April 1911; ⚭ Jugenheim 4. Okt. 1861 mit Adolf Frhrn von Malapert gen. Neufville, † Auerbach 17. Okt. 1873, Major a. D., RRr des Joh.-O.

Horix.

Katholiſch. — Reichsadel und Reichsfrhr. d. d. Wien 3. Jan. 1790; immatrikuliert im Kgr. Bayern bei der Frhrnklaſſe 8. Jan. 1831. — W.: Durch eine g. Spitze, darin ein nat. Eichenzweig mit 3 aufw. gerichteten Eicheln zw. 2 Blättern, gesp. Rechts in Schw. ein abnehmender, geſichteter ſ. Halbmond; links in B. ein 8ſtrahl. g. Stern. Frhrnkr. und 3 gekr. H. mit rechts ſchw.-ſ., links b.-g. Decken. Auf dem rechten 3 ſ., ſchw., ſ. Federn; auf dem mittl. ein aufrechter, geharn. Arm mit rechts-gewendetem Ellenbogen, in der bloßen Fauſt den Eichenzweig haltend; auf dem linken H. ein 8ſtrahl. g. Stern zw. einem geſchl. b. Flug. Schildhalter: 2 ſchw. Adler. — Erſte Aufn. und geſchichtl. Überſicht im Jahrg. 1867, S. 411.

† Johann Baptiſt Freiherr von Horix, * Mainz . . 1730, † Wien 30. Sept 1792, Kaiſ. Hofrat und GReichsreferendar; ⚭ . . mit Maria Margarete Eleonore Freiin von Eckhard, * . ., † . . .

Söhne: 1. † Joſeph, * Mainz 23. Febr. 1772, † Brünn 17. März 1825, Herr auf Blansko, Mähren; ⚭ . . 7. Jan. 1802 mit Karoline Freiin von Königsbrunn, * . . 27. Jan. 1779, † . . 25. Nov. 1817.

Sohn: † Theodor, * Wien 29. Okt. 1806, † . . 15. Nov. 1862, Steueramtskontr., OLt. a. D.; ⚭ . . 1852 mit Katharina von Fochta, * Znaim 21. April 1822, † . . 1880.

Kinder: (1) Agnes, * Wien 31. Mai 1853. [. . .]
(2) Franz Joſeph, * Somerain-Schütt 8. Sept. 1858. [. . .]
(3) Thereſia, * Somerain-Schütt 9. März 1863. [. . .]

2. † Augustus Felix Germanus Restitutus, * Wetzlar 6. Juni 1774, † Nürnberg 3. Aug. 1856; ⚭ Frankenthal 3. Nov. 1801 mit Regina Zucchi-Eickemeyer, * Frankenthal 19. Febr. 1780, † Gießen 13. Juli 1859.

Söhne: 1) † Peter August, * Frankenthal 24. Sept. 1808, † Erlangen 9. Mai 1851, Kgl. bayer. Postm.; ⚭ Aschaffenburg 16. Aug. 1836 mit Barbara Wilhelmine Maria Mahut, * Aschaffenburg 16. Juli 1812, † das. 28. Jan. 1893.

Sohn: Karl Joseph, * Bamberg 17. Aug. 1845, Kgl. bayer. Bahnverwalter a. D.; ⚭ Aschaffenburg 16. April 1872 mit — Sibylla Josephine (Josa) Kieß, * Aschaffenburg 15. Dez. 1847. [Aschaffenburg.]

Kinder: a. Theresia Maria, * Dombühl 1. Aug. 1875; ⚭ Nürnberg 15. Juli 1901 mit Wilhelm Hagen, Kgl. bayer. Ldger.-Rat in Kempten.

b. Kurt Peter Joseph, * Dombühl 10. Jan. 1879, Kgl. bayer. Amtsger.-Sekr.; ⚭ Nürnberg 27. Aug. 1907 mit — Eugenie Kürschner, * Nürnberg 15. April 1885. [Passau.]

c. August Oskar Alfred, * Dombühl 7. Juni 1881, Kgl. bayer. Olt. im 5. Inf.-Rgt. [Bamberg.]

2) † August Felix Germanus, * Frankenthal 18. Mai 1818, † Erlangen 4. März 1875, Kgl. bayer. Major a. D.; ⚭ Nürnberg 6. März 1848 mit Julia Wilhelmine Knab, * . . 26. Febr. 1831 (luth.), † Sulzbach, OPfalz, 24. Aug. 1858.

Kinder: (1) † August Oskar Alfred, * Nürnberg 15. Aug. 1849, † München 21. Mai 1908, Kgl. bayer. Olt. a. D.; ⚭ München 16. März 1898 mit — Maria Wässerer, * Saalfeld a. d. S. 29. Aug. 1861. [München.]

(2) Julie Auguste Melanie, * Sulzbach 6. Aug. 1858 (luth.); ⚭ Wiesbaden 14. Sept. 1876 mit Dr. phil. Ferdinand Büsgen, † Rinteln a. d. W. 4. Juni 1894, Gymn.-Direktor. [Wiesbaden.]

Horn.

Katholisch und evangelisch. — Reichsadel mit dem Prädikat „von" d. d. Wien 17. März 1783 (für Wilhelm Joseph Horn, kurpfälz. Reg.-Rat und Obschreiber in Lautern); kurbayer. Frhr. d. d. München 16. März 1791; franz. baron de l'empire (primogen.) 3. Jan. 1813; immatrikuliert im Kgr. Bayern bei der Fehrnklasse 10. April 1819. — W. (1791): Gek.; oben in S. 3 b. Schrägrechtsbalken; unten in B. ein s. Einhorn. Auf dem gekr. H. mit b.-s. Decke das Einhorn wachs. — Erste Aufn. und Näheres über die Standeserhebungen im Jahrg. 1859, S. 327; ältere Genealogie im Jahrg. 1878, S. 322.

† Johann Philipp Freiherr von Horn, * Kaiserslautern 25. Sept. 1756, † Zweibrücken 24. Aug. 1834, Kgl. bayer. Bez.-Ger.-Präs.; ⚭ . . mit Luise von Wrede, * Heidelberg 23. Sept. 1748, † Kaiserslautern 9. Febr. 1791.

Söhne: 1. † Wilhelm Joseph, * Kaiserslautern 21. Dez. 1784, † Speyer 17. Jan. 1847, Kgl. bayer. Gen.-Major; ⚭ . . 12. Jan. 1817 mit Maria Anna Hagre, * Saargemünd 16. Juni 1796, † Landau 1. Dez. 1831.

Söhne: 1) † Philipp Wilhelm, * Saargemünd 8. Nov. 1817, † Landau 17. Dez. 1891, Kgl. bayer. Major a. D.; ⚭ . . 14. Sept. 1843 mit — Maria Dechen, * . . 17. Mai 1822. [Landau, Pfalz.]

Tochter: Maria, * Nürnberg 8. Juni 1853; ⚭ Speyer 2. Sept. 1872 mit Johann Metz, Kgl. bayer. Oberstlt. a. D. [Landau.]

2) † Karl Joseph Maria, * Speyer 15. Dez. 1818, † München 14. Sept. 1896, Kgl. bayer. Gen. der Inf. z. D.; ⚭ Würzburg 9. Juni 1846 mit Magdalena Auernheimer, * Würzburg 9. Juni 1818, † das. 12. Okt. 1870.

Kinder: (1) Karl Friedrich Wilhelm Graf von Horn, * Würzburg 16. Febr. 1847 (ſ Taſchenbuch der Gräfl. Häuſer).

(2) Luitpold, * München 1. Jan. 1854, Kgl. bayer. Gen. der Art. und kmdr Gen. des III. AKorps; ⚔ München 19. Sept. 1833 mit Gabriele Freiin von Hornſtein, * München 1. Mai 1863, † Würzburg 21. Febr. 1888. [Nürnberg.]

Tochter: Charlotte, * München 27. Juli 1886; ⚔ daſ. 27. Sept. 1906 mit Otto Heller, Kgl. bayer. Hptm. im 1. Feldart.-Rgt. [München.]

(3) Maria Magdalena Maximiliane, * München 2. Sept. 1855; ⚔ Würzburg 8. Jan. 1880 mit Ludwig Edlem von Grauvogl, † München 1. Aug. 1910, Kgl. bayer. Km. und Gen.-Lt. z. D. [München.]

3) Guſtav Karl Auguſt, * Landau 8. Aug. 1830, Kgl. bayer. Gen.-Lt. z. D.; ⚔ Augsburg 20. Sept. 1858 mit — Friederike Frommel, * . . 31. Juli 1834 (evang.). [. . .]

Kinder (evang.): (1) Marie, * Augsburg 4. Sept. 1859.

(2) Luiſe, * Augsburg 22. Sept. 1860; ⚔ . . 10. Okt. 1880 mit Karl Köppel, Kgl. bayer. Rittm. a. D. [. . .]

(3) Maximilian, * Augsburg 3. Nov. 1864; ⚔ Brüſſel 5. Mai 1891 mit — Emma Vogler, * . . 30. Jan. 1865. [. . .]

Töchter: a. Gertrude Friederike Wilhelmine Anna, * . . 18. Jan. 1893. b. Gabriele Auguſte Helene Marie, * Dillingen 31. Jan. 1894.

(4) Julius, * Dillingen 14. Jan. 1869, Kgl. bayer. Bez.-Amtmann in Regen; ⚔ . . 17. Juli 1906 mit — Clara de Criquis, * . . 20. Nov. 1880.

Sohn: Luitpold Guſtav Ernſt, * Paſſau 14. Mai 1907.

(5) Albert, * Dillingen 26. Sept. 1873, Kgl. bayer. Lt. a. D. [. . .]

2. † Joſeph Franz Georg, * Kaiſerslautern . . 178., † Gräfrath 19. Jan. 1830, Kgl. preuß. Forſtm. [preuß. Anerkennung des Frhrnſtandes laut Min.-Reſkr. vom 1. Juni 1827]; ⚔ . . mit Luiſe Schnell von Schnellenbühl, * . . 1792, † Caſtellaun 28. Nov. 1874.

Sohn: † Guſtav, * . . 4. Sept. 1815, † . . Dez. 1881, Kgl. bayer. Poſtm. a. D.; ⚔ I) . . mit Babette Behringer, * . ., † . . 28. Mai 1852; II) . . mit — Babette Zachmann, * . . . [Bamberg.]

Horneck von Hornberg, 1867. — Horneck von Weinheim (Sturmfeder-Horneck), 1912.

Hornig von Hornburg.

Katholiſch. — Reichsadel und Reichsfrhr. mit dem Prädikat „von Hornburg" d. d. Wien 2. Juli 1796. — W.: Gev. mit ſ. Herzſchild, darin auf grauem Felſen ein b. Zinnenturm mit offenem g. Tor und Fenſtern. 1 und 4 in G. einw. ein r.-bew. ſchw. Adler; 2 und 3 in R. einw. ein g. Löwe. Frhrnkr. Auf dem gekr. H. mit b.-ſ. Decke ein aufger. geharn. Arm, einen aus 2 Lorbeerzweigen zuſammengebogenen Kranz emporhaltend. Schildhalter: Rechts ein Geharn., links ein ſchw. Adler. — Erſte Aufn. 1869; Näheres über die Standeserhebung im Jahrg. 1870, S. 373.

† Anton Freiherr Hornig von Hornburg, * Komorn 15. Okt. 1811, † Wien 20. Juli 1867, K. K. Polizeidirektions-Protokolliſt; ⚔ Ofen 22. Aug.

1838 mit Marie von Koppisch, * Marburg, Steierm., 22. Mai 1813, † Budapest 20. Mai 1883.

Söhne: 1. Karl, * Budapest 10. Aug. 1840, Dr. theol, K. u. K. GRat, Bischof von Veszprim.

2. † Wilhelm, * Berlin 3. Sept. 1842, † Budapest 4. Jan. 1876, Inspektor der Kgl. ungar. Staatseisenbahnen; ⚔ Güns 23. Febr. 1868 mit — Anna von Riesner gen. Rácz, * Güns 30. Juli 1843. [Budapest.]

Hornstein, von der Horst, 1912.

Horst.

Lutherisch. — Sachsen-cob. und goth. Adel und Frhr. d. d. Coburg 12. Mai 1899. — W.: In R. ein gekr. g. Löwe. Auf dem gekr. H. mit r.-g. Decke der Löwe wachs. — Erste Aufn. 1911.

Louis Anton Freiherr von Horst, * Tuttlingen, Württemberg, 16. Dez. 1865; ⚔ Washington . . mit — Carita Bartello, * Washington . . . [Coburg]

Sohn: Louis Alfred, * London 1. Okt. 1901.

Horváth von Muranicz.

Katholisch. — Ungar. Adel 1677; ungar. Baron mit dem Prädikat „von Muranicz" d. d. . . 25. Juli 1690. — W. (1690): Gev. mit r. Herzschild, darin 3 s. Straußfedern, darüber eine eingeschobene, von einer g. Sonne überhöhte r. Spitze mit einem s. Patriarchenkreuz. 1 in R. ein Geharnischter mit 3 s. Straußfedern auf dem H., in der Rechten eine 2zipfl. Fahne, in der Linken eine Hellebarde haltend; 2 in B. ein mit einer s. Straußfeder best. r. Herz; 3 in B. auf der mittelsten Kuppe eines gr. Dreibergs 3 gr.-bestengelte und -beblätterte s. Lilien; 4 in R. ein zweischw. gekr. Löwe, in der linken Pranke einen schnurrbärt. Türkenkopf an den Haaren haltend. 2 gekr. H. Auf dem rechten der Löwe einw.-wachs., in der erhob. linken Pranke 3 Lilien und in der gesenkten rechten den Türkenkopf haltend; auf dem linken H. mit r.-s. Decke der geharn. Mann wachs., in der Rechten die Fahne, in der Linken eine Armbrust haltend. — Erste Aufn. und Näheres über die Standeserhebung im Jahrg. 1893, S. 392.

(S. Jahrg. 1907, S. 346; neuere Nachrichten fehlen.)

Horváth zu Szent-György.

Katholisch. — Österr. Frhr. d. d. . . 21. Sept. 1858 (Diplom d. d. Wien 28. Jan. 1859). — W.: In B. ein zweischw. g. Löwe einen Türkensäbel schwingend. Frhrnkr. Auf dem gekr. H. mit b.-r. Decke ein ruhender gepanzerter Arm mit Türkensäbel. Schildhalter: 2 säbelschwingende g. Löwen. — Erste Aufn. und Näheres über die Standeserhebung im Jahrg. 1860, S. 356.

Alexander Otto Zeno Viktor Freiherr von Horváth zu Szent-György, * . . 14. Sept. 1829, Mitbes. von Etseg und Hegyfalu, K. u. K. Km.; ⚔ Steine bei Sibyllenort, Preuß.-Schles., 14. Mai 1862 mit Gabriele von Kászonyi de Kászony, * . ., † . . 19. Febr. 1844. [. . .]

Hoschek von Mühlheim.

Katholisch. — Österr. Adel d. d. Wien 27. Juli 1908; sachsen-cob. und goth. Frhr. unter dem Namen „Hoschek von Mühlheim zu Fürst-Walden und Herberstorf" d. d. Gotha 23. Jan. 1912 (beides für Rudolf Wilhelm Hermann, s. unten). — W.: Gev. mit gekr., gesp. Herzschild, darin rechts in G. einw. ein r.-bez. r. Löwe, links in R. ein g. Kammrad von 4 Speichen und 8 Zähnen. 1 und 4 in S. ein mit einer s. Doppellilie bel. r. Pfahl; 2 in R. ein 3zinn. s. Turm mit offenem Tor und Fenster; 3 in R. übereinander 2 s. Kammräder wie oben. 3 gekr. H. mit rechts r.-g, links schw.-g. Decken. Auf dem rechten H. der Löwe wachs.; auf dem mittl. 3 b., g., schw. Straußfedern, bel. mit dem Kammrad; auf dem linken H. ein schw. Adler, dessen Brust und Flügel mit einem g. Halbmond bel. sind. Schildhalter: 2 g. Greife. Frhrnkr. und Wappenmantel.

Rudolf Wilhelm Hermann Freiherr Hoschek von Mühlheim zu Fürst-Walden und Herberstorf, * Neu-Hvězlitz 7. April 1858, Herr auf Herbersdorf und Lustbühel, Steierm.; ⚔ Prag 27. Nov. 1886 mit — Helene Kießwetter, * Prag 27. Nov. 1867. [Schloß Lustbühel bei Graz, Graz und Wien.]

Söhne: 1. Rudolf Franz de Paula, * Prag 22. Aug. 1887, Dr. jur., Großindustrieller; ⚔ Graz 7. Nov. 1911 mit — Elisabeth Maria Theresia Josephine Stuchlik, * Graz 8. März 1888. [Wien.]

Tochter: Dietlinde Helena Elsa Rudolfine Friederike Adelheid Ingeborg Viktoria, * Wien 10. Juni 1912.

2. Artur Maria Wilhelm Bruno, * Prag 2. Dez. 1889, stud. chem. [Zürich.]
3. Erich Ernst Kurt Siegfried Lothar, * Prag 15. März 1900.

Hostel-Warluzel.

Katholisch. — Erbländ.-österr.-niederländ. Frhrnstand mit Namen- und Wappenvereinigung „Warluzel" d. d. . . . 1. Juni 1712 (vom Kaiser Karl VI. für Karl Joseph d'Hostel, Neffen und Adoptivsohn des † Anton Medard Baron de Warluzel). — W.: Unter s. Schildeshaupt, darin drei 5strahl. schw. Sterne nebeneinander, gev. 1 und 4 in B. eine 2türmige s. Burg mit offenem schw. Tor (Hostel); 2 und 3 in Gr. ein s. Balken schrgrechts überzogen von 7 aneinanderhängenden r. Rauten (Warluzel). Frhrnkr. und 2 gekr. H. Auf dem rechten mit b.-s. Decke ein s. Zinnenturm überhöht von einem 5strahl. g. Stern (Hostel); auf dem linken H. mit gr.-s. Decke Kopf und Hals eines g.-bew. s. Einhorns (Warluzel). Schildhalter: 2 Löwen. — Erste Aufn. und Näheres über die Standeserhebung im Jahrg. 1867, S. 418.

(S. Jahrg. 1905, S. 336; neuere Nachrichten fehlen.)

Houwald.

Evangelisch. — Schwed. Adelstand d. d. Würzburg 8. Nov. 1631; preuß. Indigenat d. d. Cleve 28. Nov. 1648; poln. Adel mit Wappenvermehrung und Indigenat d. d. Warschau 13. Aug. 1652; preuß. Genehmigung zur Führung des Frhrntitels für sämtliche zur Nachfolge in das (damals noch zu gründende) Fideikommiß Straupitz der Gräfl. Linie berufene Agnaten des von Houwaldschen Geschlechts 27. Jan. 1847. — W.: Gev.; 1 in S. die nat. Krone des im linken Rand des 3. Feldes aus gr. Berg emporwachs. nat. Lorbeerbaumes; 2 in R. ein g.-bew. und -gekr. s. Adler am Spalt; 3 in S. ein auf gr. Berg stehender, an einem an der Teilungslinie emporwachs. Lorbeerbaum ansprgdr r. Löwe; 4 von R. und S. geschacht. Auf dem gekr. H. mit rechts r.-s., links b.-s. Decken ein wachs. geharn. Schwertarm zw. beiderseits je 4 gr. Palmzweigen. — Erste Aufn. 1889.

Vgl. den gleichnamigen Artikel im Taschenbuch der Gräfl. Häuser 1857, S. 349, und 1887, S. 428. S. auch den gleichnamigen Artikel im Gothaischen Genealog. Taschenbuch der Briefadeligen Häuser, Bd. I, 1907.

† Karl Heinrich Ferdinand von Houwald, * Straupitz 6. April 1773, † das. 2. Juni 1832, Herr auf Straupitz ꝛc., Lbrichter der NLausitz; ⚔ I) Schierits bei Meißen 8. Mai 1800 mit Friederike Auguste Amalie von Zeschau, * Dresden 10. März 1778, † Straupitz 4. Sept. 1801; II) Lipten bei Kalau 16. Aug. 1804 mit Johanna Karoline Freiin von Thermo, * Lipten 31. Okt. 1787, † Straupitz 17. Mai 1837.

Söhne 2r Ehe: 1. † Heinrich Wilibald Graf von Houwald, * Straupitz 17. April 1807, † das. 11. April 1884 **(s. Taschenbuch der Gräfl. Häuser).**

2. † Karl Gottlob Freiherr von Houwald, * Straupitz 16. Juli 1816, † Neuhaus 9. Jan. 1883, Herr auf Neuhaus, Kgl. preuß. Lbrat a. D., Lbsyndikus der NLausitz; ⚔ Berlin 17. Dez. 1846 mit — Veronika Freiin von Forstner, * Trier 10. Dez. 1820. [Neuhaus bei Lübben, NLausitz.]

Kinder: 1) † Heinrich Karl Friedrich Arthur, * Neuhaus 2. März 1848, † Lübben, NL., 5. Dez. 1905, Kgl. preuß. Gen.-Major z. D.; ⚔ Ulm 11. Okt. 1877 mit — Anna Freiin Pergler von Perglas, * Ludwigsburg 20. Aug. 1855. [Stuttgart.]

Kinder: (1) Max Karl Friedrich Wilhelm Heinrich, * Dessau 21. Juli 1878, Kgl. württemb. Hptm. beim Stabe des Inf.-Rgts Nr. 125. [Stuttgart.]
(2) Anna-Elisabeth, * Berlin 4. März 1887.

2) Johanna Therese Veronika Elisabeth, * Neuhaus 21. Sept. 1852. [Neuhaus.]

3) Christoph Heinrich Friedrich Karl, * Neuhaus 28. Sept. 1853, Kgl. preuß. Major z. D., RRr des Joh.-O.; ⚔ Potsdam 31. März 1886 mit — Toni Philippine Maria Anna Gertrud von Bahl, * Erfurt 8. Dez. 1863. [Berlin-Südende.]

Kinder: (1) Gertrud Anna Elisabeth Sophie Margot, * Jena 9. März 1888; ⚔ Berlin 29. Sept. 1910 mit Rudolf Mackensen von Astfeld, Kgl. preuß. Lt. im Jägerbat. Nr. 3. [Lübben.]
(2) Gertrud Johanna Elisabeth Hertha, * Eisenach 11. Sept. 1889; ⚔ Berlin 24. Okt. 1911 mit Cyril von Jerin, Kgl. preuß. Lt. im GFüs.-Rgt, kmdt zur Dienstl. beim 2. GUL.-Rgt. [Berlin.]
(3) Arthur Georg Max Karl-Friedrich, * Potsdam 10. Jan. 1891, Kgl. preuß. Lt. im GGren.-Rgt Nr. 2. [Berlin.]
(4) Gertrud Veronika Anna Doris, * Mainz 14. Febr. 1897.
(5) Karl Alexander Ulrich, * Mainz 10. Aug. 1901.

4) Georg Karl Wilhelm Ferdinand Leopold, * Neuhaus 29. Sept. 1855, Kgl. württemb. Major a. D.; ⚔ Stuttgart 4. Juni 1887 mit — Sophie Freiin Cotta von Cottendorf, * Stuttgart 24. März 1863. [Degerloch bei Stuttgart.]

Kinder: (1) Erich Georg Friedrich Karl, * Ulm 4. Mai 1889.
(2) Ilse Frieda Veronika Emilie Elisabeth, * Ulm 4. Aug. 1890.
(3) Hans-Joachim Ernst Karl Albrecht, * Ulm 30. Mai 1893.
(4) Werner Max-Karl, * Ulm 15. Sept. 1901.

3. † Otto Ferdinand Freiherr von Houwald, * Straupitz 6. Jan. 1818, † Berlin 31. Aug. 1894, Kgl. preuß. GReg.-Rat a. D., RRr des Joh.-O.; ⚔ Lübben 2. April 1861 mit — Marie Karoline Friederike verw. Freifrau von Houwald (s. unten), geb. von Götz und Schwanenfließ, * Frankfurt a. d. O. 9. Febr. 1827. [Charlottenburg-Westend.]

Söhne: 1) Gustav Otto Johannes, * Köslin 16. Mai 1862, **Kgl. preuß. Reg.-Rat in Potsdam und Hptm. der Res. a. D.**
2) Wilhelm Otto Christoph, * Köslin 9. Sept. 1864, Kgl. preuß. Major beim Stabe des GGren.-Rgts Nr. 3; ⚔ Straupitz 23. Sept. 1897 mit —

Irmgard Freiin von Houwald, * Leibchel 14. Dez. 1875 (s. Taschenbuch der Gräfl. Häuser). [Charlottenburg-Westend.]
Kinder: (1) Otto-Heinrich Ernst Wilhelm Christoph-Haubold, * Spandau 8. Okt. 1898.
(2) Ruth Irmgard Elisabeth Marie Johanna, * Straupitz 13. Juni 1903.
(3) Sigwart Ernst Wilhelm, * Charlottenburg-Westend 8. Juli 1907.
(4) Sigrid Marie Elisabeth Irmgard, * Charlottenburg-Westend 30. Juli 1908.

3) Albrecht Otto Markus, * Köslin 10. Juni 1866, Kgl. preuß. Reg.-Rat beim Polizeipräsidium in Posen, ERr des Joh.-O.; ⚔ Frankfurt a. d. O. 23. Nov. 1909 mit — Helene Gfin von Carmer, * Bückeburg 8. Sept. 1872.
Sohn: Wolf-Heinrich, * Frankfurt a. d. O. 10. Juni 1911.

4. † Gustav Heinrich Freiherr von Houwald, * Straupitz 23. Okt. 1819, † Potsdam 18. Jan. 1856, Kgl. preuß. Rittm. und Esk.-Chef im 1. Gül.-Rgt; ⚔ Lübben 7. Okt. 1849 mit — Marie Karoline Friederike von Götz und Schwanenfließ, * Frankfurt a. d. O. 9. Febr. 1827 (wiederverm. Lübben 2. April 1861 mit ihrem Schwager Otto Frhrn von Houwald, † Berlin 31. Aug. 1894, Kgl. preuß. GReg.-Rat a. D., s. oben [Charlottenburg-Westend]).

5. † Ernst Heinrich Freiherr von Houwald, * Straupitz 23. Okt. 1819, † Dresden 7. Febr. 1891, Zwillingsbruder des Vorigen, Kgl. preuß. Gen.-Major a. D.; ⚔ Lübben 7. Okt. 1851 mit Elise Freiin von Patow, * Lübben 29. Okt. 1832, † Dresden 27. Juli 1911.
Kinder: 1) Helene Christine Marie Elise, * Lübben 11. Dez. 1853. [Langebrück bei Dresden.]
2) Karl Gottlob Gustav Ernst, * Potsdam 7. Juli 1860, Kgl. preuß. Oberstlt. z. D., Kmdr des Ldw.-Bez. Stendal; ⚔ Dresden 3. Dez. 1890 mit — Franziska Freiin von Wunsch, * Dresden 11. März 1871.
Kinder: (1) Elisabeth, * Naumburg a. d. S. 26. Febr. 1893.
(2) Karla Elise Emilie, * Halle a. d. S. 4. Mai 1902.
(3) Franz-Gottlob, * Posen 12. Juli 1907.
(4) Wilibald, * Posen 21. Sept. 1909.
3) Bertha Marie Elise, * Potsdam 24. Sept. 1861. [Dresden.]
4) Anna Marie Luise, * Potsdam 13. April 1863, Oberschwester im Johanniterkrankenhause in Heidenau bei Pirna.
5) Johannes Christoph Adolf Ernst, * Potsdam 18. April 1866, Bes. der Farmen Ongombeanavita bei Okahandja und Usakos an der Otavibahn, Deutsch-Südwestafrika, Kgl. preuß. Hptm. a. D.; ⚔ Bielefeld 12. Juni 1894 mit — Anna-Luise Eleonore Juliane Karola Emma von Ditfurth, * Minden 21. Juni 1872. [Farm Usakos, Deutsch-SWAfrika.]
Kinder: (1) Hans-Christoph Ernst Börries Franz Wilhelm Richard Karl Gerhard, * Höxter 16. Mai 1895.
(2) Oda Amalie Bertha Eleonore Anna Julie Emma Johanna, * Recklinghausen 3. Okt. 1896.
(3) Hans-Harald Bodo Franz Wilhelm Otto Klemens Ernst Adolf, * Recklinghausen 12. April 1899.
(4) Hans-Eberhard Karl Eric Hoimar Gustav Alexander, * Bielefeld 5. April 1900.
(5) Hans-Bodo . ., * Bielefeld 30. Sept. 1904.
(6) Anneliese . ., * Usakos, SWAfrika, 3. Okt. 1906.

Hoverbeck, 1912.

Hruby und Gelenj.

Katholisch. — Böhm. Adel als „Edler von Hruby und Schwanenheim" d. d. Wien 16. Okt. 1787; böhm. Ritter d. d. Wien 17. Aug. 1793; böhm. Inkolat 30. Sept. 1793; österr. Frhr. unter dem Namen „von Löwenherz, Hruby und Gelenj" d. d. Wien 24. März 1814. — W. (1814): Durch ein von G. und Schw. gesp. Kreuz gev. mit g. Herzschild, darin Hals und Kopf eines schw. Hirsches. 1 und 4 in B. einw. ein g. Löwe; 2 und 3 in S. ein r. Herz. Frhrnkr. und 3 gekr. H. Auf dem rechten mit b.-g. Decke der Löwe wachs.; auf dem mittl. mit schw.-g. Decke der Hirschkopf mit Hals, und auf dem linken H. mit r.-s. Decke ein Pfauenschweif. Schildhalter: 2 wilde Männer. — Erste Aufn. und geschichtl. Notiz im Jahrg. 1848, S. 186.

Theodor Karl Freiherr von Löwenherz, Hruby und Gelenj, * Petschkau 4. Febr. 1826, K. u. K. Km. und Major a. D.; ⚔ Prag 20. Okt. 1863 mit — Karoline Gfin von Ledebur-Wicheln, * Prag 31. Mai 1839. [Petschkau bei Kolin.]

Kinder: 1. Adolf Johann, * Petschkau 9. Sept. 1864. [. . .]

2. Joseph Karl Theodor Maria, * Petschkau 22. April 1866, Herr auf Petschkau und Hranitz, Kr. Czaslau, Zandau und Moran in den Bez. Kolin und Kuttenberg, Böhmen (zus. 2000 ha), K. u. K. Km. und Lt. der Ref. des Drag.-Rgts Nr. 8, böhm. Ldtagsabg. [Petschkau.]

3. Johanna Karoline Christiane Marie, * Petschkau 18. März 1871, Gd. des K. K. adeligen Damenstifts „Maria Schul" in Brünn.

Hubel von Olengo.

Katholisch. — Österr. Adel und Frhr. mit dem Prädikat „von Olengo" d. d. Wien 24. Juli 1855. — W.: Get.; oben in G. ein r.-bez. r. Löwe, der auf einer schrgr.-geneigten, mit der s. Spitze rechts-gerichteten, von Gr., S. und R. umwundenen Stange einer abw.-flatternden, von R., Gr. und S. gestreiften Fahne schreitet, mit einem Säbel in der rechten Pranke und mit der linken ein von Schw. und G. get. Fähnchen an s.-bespitzter schw. Stange emporhaltend; unten in R. ein s. Sparren, in dem ein Jägerstutzen mit einem Säbel geschrägt, überhöht von einem g. Waldhorn mit dem kaiserl. Namenszug FJ., begl. rechts und links von einem aufger. g. Kanonenrohr. Frhrnkr. Auf dem gekr. H. mit rechts r.-g., links r.-s. Decken der Löwe mit Säbel und Fähnchen wachs. Wahlspruch: Fortuna audaces juvat. — Erste Aufn. und geschichtl. Übersicht im Jahrg. 1859, S. 334.

† Christian Freiherr Hubel von Olengo, * Reichsheim, Galizien, 23. Febr. 1799, † Wien 16. Dez. 1868, K. u. K. Gen.-Major a. D.; ⚔ Baden bei Wien 6. Febr. 1853 mit Rosa Anna Franziska Ettrich, * Stockerau 7. Juli 1830, † Wien 15. Sept. 1902.

Söhne: 1. Christian Franz Wilhelm, Heinrich, * Baden bei Wien 15. Juli 1860, K. u. K. Hofzahlamtskontrollor i. R. und Okt. a. D.; ⚔ Wien 9. Aug. 1890 mit — Bertha Rosina Teschler, geb. Csauder, * Kesmark 9. März 1849. [Wien.]

Tochter: Marietta Christiana Bertha Rosa, * Wien 30. März 1891; ⚔ Budapest 2. Mai 1912 mit Koloman Réthy von Aszalo, Gutsbes. in Berettyo-Ujfalu, Kom. Bihar, Ungarn. [. . .]

2. Karl Franz Ludwig Albert, * Baden bei Wien 18. Sept. 1862, K. K. Major und Kmdt des Ldsturmbez. Nr. 14; ⚔ Wien 11. März 1897 mit — Elisabeth Christine Franz, * Wien 27. Sept. 1864. [Brünn.]

Tochter: Elisabeth Christine Marie, * Znaim 1. Febr. 1897.

3. Franz Joseph Karl, * Baden bei Wien 12. Febr. 1865; ⚔ Wien 17. Mai 1890 mit — Sophie Anna Groschner, * Freudenthal, Schles., 25. Juli 1865. [Wien.]

Huber von Gleichenstein.

Katholisch und evangelisch. — Badischer Adel und Frhr. mit dem Prädikat „von Gleichenstein" d. d. . . 13. April 1858. — W.: In R. ein quer liegendes, oben und unten von einem g. Stern begl. s. Mühleisen. Auf dem gekr. H. mit r.-s. Decke ein wachs. s. Löwe hinter einem geschl., mit einem g. Stern bel. r. Flug. — Erste Aufn. und Näheres über die Standeserhebung im Jahrg. 1873, S. 308.

† Marquard Karl Theodor Freiherr Huber von Gleichenstein, * Freiburg i. Br. 17. Juni 1805, † Oberrotweil 17. Juni 1877; ⚔ Wien 4. Febr. 1837 mit Mathilde Freiin Gleichauf von Gleichenstein, * Wien 26. Nov. 1812, † Oberrotweil 7. Jan. 1907.

Kinder: 1. † Alfred, * Freiburg i. Br. 2. Dez. 1837, † das. 21. Dez. 1882, Ghzgl. bad. Khr; ⚔ I) Konstanz 25. Juni 1863 mit Emma Kleiser von Kleisheim, * Friedrichsthal 11. Nov. 1839, † Oberrotweil 4. Dez. 1872; II) Munzingen 5. Dez. 1875 mit — Emma verw. Freifrau Reichlin von Meldegg, geb. Freiin von Reitzenstein a. d. H. Regnitzlosau, * Karlsruhe 10. Nov. 1846 (evang.). [Karlsruhe i. B.]

Kinder: a) 1r Ehe: 1) Alfred Marquard Pantaleon, * Oberrotweil 31. Juli 1864, Kgl. preuß. Hptm. der Ldw. a. D., Abg. der bad. 2. Kammer; ⚔ Waldkirch i. Br. 13. Juni 1901 mit — Hanna Theresia Frida von Hofer, * Waldkirch 22. März 1877. [Oberrotweil, Baden.]

Kinder: (1) Anna-Maria Johanna Antonia, * Oberrotweil 24. Mai 1902.

(2) Maria Margarete Gabriele, * Oberrotweil 25. Mai 1903.

(3) Johann Anton Josef Viktor, * Oberrotweil 15. März 1905.

2) Hans Ignatz Joseph Theodor, * Oberrotweil 13. Aug. 1865, Kgl. preuß. Major z. D. und Bez.-Off. beim Ldw.-Bez. Donaueschingen; ⚔ Hochhausen a. N. 5. Juli 1906 mit — Hildegard Gfin von Helmstatt, * Freiburg i. Br. 31. Jan. 1880.

Töchter: (1) Mathilde Monika Gabriele, * Wiesbaden 6. Mai 1908.

(2) Marianne Josepha Johanna Hildegard, * Krozingen 31. Aug. 1910.

(3) Klara-Elisabeth Angelika Franziska, * Donaueschingen 30. Sept. 1911.

3) Anna, * Oberrotweil 8. Mai 1867; ⚔ Freiburg i. Br. 16. Nov. 1893 mit Hugo Merhart von Bernegg, Ghzgl. bad. Khrn und Hofjägerm. [Karlsruhe i. B.]

— b) 2r Ehe (evang.): 4) Maximilian Viktor Ernst, * Oberrotweil 4. Okt. 1876, Kgl. preuß. OLt. im 1. bad. Leibgren.-Rgt Nr. 109; ⚔ Hamburg 15. Juli 1911 mit — Mélanie Gustava Witt, * Hamburg 15. Juni 1886. [Karlsruhe i. B.]

5) Irene Maria Emma Johanna, * Oberrotweil 24. Juni 1878; ⚔ Karlsruhe i. B. 21. April 1900 mit Dr. Carl Held, Pfarrer in Dittmannsdorf.

2. † Viktor, * Küchlingsbergen 24. Juni 1841, † Freiburg i. Br. 31. Jan. 1898, Kgl. preuß. Major a. D.; ⚔ Köln a. Rh. 22. Okt. 1874 mit — Elisabeth Farina, * Köln a. Rh. 26. Sept. 1850. [Freiburg i. Br.]

Sohn: Viktor Josef Johann Maria Franz, * Frankfurt a. d. O. 27. Okt. 1875, Ghzgl. bad. Kjkr, Kgl. preuß. Lt. der Ldw.-Kav. a. D.; ⚔ I) Lüttich 11. April 1899 mit Ada Armande Marie de Spirlet, * Aachen 14. Sept. 1877, † Heluan, Ägypten, 11. März 1904; II) Brüssel 16. Juli 1907 mit — Berthe Marie Luise Ghislaine Jenny Lelièvre, * Lüttich 21. Juli 1878. [Halsberg bei Schönthal, Württemb.]

Kinder: a) 1r Ehe: (1) Maria-Elisabeth Antonia Josephine Apollonia Hubertine, * Poppelsdorf bei Bonn 7. Febr. 1900.

— b) 2r Ehe: (2) Viktor-Franz Xaver Ferdinand Maria Josef Anton, * Freiburg i. Br. 4. April 1909.

(3) Jenny Ada Maria Elisabeth Hugoline Ghislaine, * Freiburg i. Br. 7. Sept. 1910.

(4) Ada Gabriele Tilla Maria Victorine Ghislaine, * Halsberg 28. Nov. 1911.

3. Anna, * Freiburg i. Br. 3. Febr. 1844; ⚭ Munzingen 24. Okt. 1867 mit Heinrich Gfn von Kageneck, † Munzingen 2. Sept. 1887, Herrn auf Munzingen, Ghzgl. bad. Khrn. [Munzingen, Freihof.]

Hübl.

Katholisch. — Österr. Adel und Ritter d. d. Wien 20. Juni 1854; österr. Frhr. d. d. Wien 5. Nov. 1875. — W. (1875): Gesp.; rechts in R. auf erdigem Boden zw. nat. Schanzkörben ein abgeprotzetes gelbmetallenes Geschütz, über dem im linken Oberwinkel eine brennende schw. Granate schwebt; links in B. auf gr. Rasen ein grauer Felsen, überhöht von einem g. Stern. Frhrnkr. und 2 gekr. H. Auf dem rechten mit r.-s. Decke ein ruhender geharn. Schwertarm; auf dem linken H. mit b.-g. Decke ein geschl., vorn b. mit einem g. Stern bel., hinten g. Flug. — Erste Aufn. und Näheres über die Standeserhebungen im Jahrg. 1877, S. 385.

Franz Freiherr von Hübl, * . . 24. Juni 1814, K. u. K. FML. a. D.; ⚭ . . 29. Juli 1851 mit — Emilie Jilg, * . . 3. April 1817. [. . .]

Söhne: 1. Arthur, * . . 20. März 1853, K. u. K. FMLt. und Leiter der technischen Gruppe im Militärgeogr. Institut. [Wien.]

2. Hilmar, * . . 11. Febr. 1860, K. K. OtL. der Ldw. [. . .]

Huebmershofen von Silbernagl.

Katholisch. — Reichs- und erbländ.-österr. rittermäßiger Adel mit „von Silbernagl" und event. Hinweglassung des Geschlechtsnamens „Huebmershofen" d. d. Wien 15. Febr. 1738; Ldmann von Kärnten 4. Dez. 1810; österr. Frhr. d. d. Wien 28. Sept. 1811. — W. (1811): Gev.; 1 und 4 in G. ein aus dem Fußrand emporstgdr gr. Felsen, in den unten ein mit Balken ausgeschlagener Stollen führt, hinter dem ein schw.-gekleideter Bergmann hervorwächst, der mit der Rechten einen großen s. Nagel mit abw.-gerichteter Spitze erhebt und mit der Linken einen nat. Sprenghammer gegen die Brust hält; 2 und 3 in R. auf gr. Boden einw. ein s. Strauß mit einem g. Fingerring im Schnabel. Frhrnkr. und 3 gekr. H. mit rechts schw.-g., links r.-s. Decken. Auf dem rechten 3 schw., g., schw. Straußfedern; auf dem mittl. H. der Strauß mit dem Ring zw. offenem, rechts von G. über Schw., links von R. über S. get. Flug; auf dem linken 3 s., r., s. Straußfedern. — Erste Aufn. und Näheres über die Standeserhebung im Jahrg. 1889, S. 373.

† Julius Freiherr Huebmershofen von Silbernagl, * . . 8. Jan. 1824, † . . 15. Aug. 1884, Bes. der Gewerke Ferlach-Waidisch; ⚭ Voinitz, Böhmen, 30. April 1861 mit — Therese Benischko von Dobroslaw, * . . 15. Jan. 1838. [Klagenfurt.]

Kinder: 1. Julius Maria, * . . 1. März 1862, K. u. K. Mil.-Beamter. [Wien.]

2. † Therese Marie, * Klagenfurt 1. Juni 1863, † Görz 25. Jan. 1912; ⚭ Klagenfurt 3. Febr. 1890 mit Bernhard Gfn Khuen von Belasi, † Tyrnau 6. April 1898, K. u. K. Hptm. a. D.

3. Elisabeth Mathilde, * . . 14. Dez. 1864; ⚭ . . 14. Dez. 1882 mit Oskar Frhrn Schluga von Rastenfeld, † Graz 1. April 1893, K. K. Staatsanwalts-Substituten. [. . .]

4. Maria, * . . 24. Nov. 1869; ⚭ . . 10. März 1892 mit Ernest Roediger, Kgl. ungar. Sektionsrat, Hafenkpt. und Leiter des Hafenamtes in Fiume.

5. Joseph Maria, * . . 15. April 1870, Dr. jur., K. u. K. Marine-Kommissariatsadjunkt. [Wien.]

6. Henriette, * . . 14. Nov. 1874; ⚔ . . 22. Sept. 1896 mit Josef Schneider, Herrn auf Hallegg bei Klagenfurt.

Hübsch von Großthal.

Katholisch. — Reichsadel und Reichsfrhr. mit dem Prädikat „von Großthal" d. d. Wien 29. Juli 1782; kursächs. Anerkennung d. d. . . 7. Juni 1783. — W.: In B. auf gr. Boden 2 gegeneinander aufger. g. Löwen, jeder in den Pranken eine s. Lilie an 4blättr. gr. Stengel vor sich haltend. Frhrnkr. und 2 gekr. H. mit b.-g. Decken. Auf dem rechten ein wachs. g. Löwe mit dem Lilienstengel; auf dem linken H. ein wachs. wilder Mann mit einer Holzkeule über der rechten Schulter. Schildhalter: Rechts ein wilder Mann, links ein g. Löwe. — Erste Aufn. 1873; geschichtl. Notiz im Jahrg. 1875, S. 330.

(S. Jahrg. 1897, S. 434; neuere Nachrichten über den Personalbestand fehlen.)

Hügel.

Evangelisch. — Reichsadel und Frhr. d. d. Wien 14. Dez. 1801. — W.: Gev.; 1 und 4 in R. aus s. Wolken ein im Ellenbogen gekrümmter geharn. Schwertarm; 2 und 3 in S. auf schw. Dreihügel 3 nat. Tannenbäume. 2 gekr. H. Auf dem rechten mit r.-s. Decke die Wolke mit dem Arm; auf dem linken H. mit schw.-s. Decke der Berg mit den Tannenbäumen. — Erste Aufn. und Näheres über die Standeserhebung im Jahrg. 1860, S. 359.

† Johann Andreas Freiherr von Hügel, * Straßburg 8. Febr. 1735, † Stuttgart 1. Aug. 1807, württemb. GFZM.; ⚔ Straßburg 15. Mai 1763 mit Susanna Margareta von Walther, * Straßburg 28. April 1742, † Stuttgart 25. April 1809.

Söhne: 1. † Johann Christian Friedrich, * Straßburg . . 1764, † Amsterdam . . 1805, württemb. Ges.; ⚔ . . mit . . Joubert, * . ., † . . .

Söhne: 1) † Johann Theobald Friedrich, * Kapstadt 29. Jan. 1790, † Stuttgart 11. Mai 1844, Kgl. württemb. Oberst und Kmdr des 4. Inf.-Rgts; ⚔ I) . . mit Babette Marie Antonie Elisabeth Potschka, * . . 13. März 1790, † Donaueschingen 21. April 1857 (gesch. 22. Sept. 1831); II) Unter-Sielmingen 20. Nov. 1832 mit Johanne Katharine Marianne Wilhelmine von Starkloff, * . . 25. April 1803, † Stuttgart 3. März 1878.

Kinder: a) 1r Ehe: (1) Friederike (Frida) Luise, * . . 28. März 1817; ⚔ . . mit Dr. med. Gustav Adolf, prakt. Arzt. [Freiburg i. Br.]

— b) 2r Ehe: (2) Maria Theresia Auguste Luise Adolfine, * . . 23. Febr. 1837; ⚔ . . 29. Sept. 1857 mit Dr. med. Wilhelm Minet, Kgl. preuß. OStabsarzt a. D. [Wien.]

(3) † August Wilhelm Konrad Gustav, * Stuttgart 25. April 1840, † München 11. Sept. 1894, Kgl. württemb. Major a. D.; ⚔ I) Mannheim 12. Nov. 1868 mit Maria Rosalie Martha Artaria, * Düsseldorf 23. April 1843, † Pfullingen 18. Okt. 1893 (gesch.); II . . mit — Fanny Hedwig Golther, * . . 13. Juni 1851 (s. Jahrg. 1901; wiederverm. [München]).

Kinder: a) 1r Ehe: a. Albert, * Mergentheim 1. Aug. 1869, Kgl. württemb. Hptm. und Komp.-Chef im Inf.-Rgt Nr. 125; ⚔ Köln a. Rh. 24. Sept. 1898 mit Paula Brune, * Remscheidt 10. Nov.

1877, † (ertrunken bei versuchter Rettung ihres Sohnes) . . 18. Juli 1911. [Stuttgart.]

Kinder: a) Albert Wilhelm, * Rottweil 27. Juni 1899.

b) † Friedrich Max Hermann Theodor, * Stuttgart 13. Juni 1901, † (beim Baden ertrunken) . . 18. Juli 1911.

c) Albrecht, * Stuttgart 18. Okt. 1902.

d) Gerhardt Erich, * Stuttgart 25. Mai 1904.

b. Antonie Jakobine Rosalie, * Mannheim 1. Juli 1870.

— b) 2r Ehe: c. August . ., * Stuttgart . . 1883, Redakteur; ⚭ München 31. Okt. 1911 mit — Elisabeth Böning, * . . . [München.]

2) † Ernst Rudolf August, * . . 16. Aug. 1794, † Cannstatt 1. Juni 1862, Kais. russ. Oberstlt. a. D.; ⚭ . . 20. Mai 1837 mit Marie Freiin von Fahnenberg, * . . 11. März 1812 (kath.), † Heilbronn 1. Dez. 1878. **Sohn:** † Karl Cäcilius Alexander, * Pawlowsk bei St. Petersburg 18. Juli 1839, † Tübingen 19. Juni 1902, Kgl. württemb. Khr und Ldger.-Direktor a. D.; ⚭ I) . . 29. Okt. 1872 mit Maria Freiin von Valois, * . . . 22. Juli 1847, † . . 20. Juni 1880; II) Stuttgart 8. Jan. 1883 mit — Helene Freiin von Soden, * Stuttgart 9. Juni 1858 (kath.). [Tübingen.]

2. † Ernst Eugen, * Ludwigsburg 26. März 1774, † Kirchheim 30. März 1849, Kgl. württemb. GRat, Gen.-Lt. und Kriegsmin.; ⚭ I) . . 29. Dez. 1802 mit Charlotte Wilhelmine Freiin Schott von Schottenstein, * . . 20. Dez. 1780, † . . 4. Juli 1805; II) . 8. April 1806 mit Luise Erneſtine Freiin von Gemmingen-Guttenberg, * Stuttgart 20. Okt. 1872, † das. 28. Febr. 1834; III) Stuttgart 28. April 1835 mit deren Schwester Elisabeth verw. Freifrau von Cotta, geb. Freiin von Gemmingen-Guttenberg, * . . 2. Okt. 1789, † Kirchheim 21. Febr. 1859.

Sohn 1r Ehe: † Albert, * . . 30. Sept. 1803, † Eschenau 31. Dez. 1865, Herr auf Eschenau, OAmt Weinsberg, Kgl. württemb. Khr und Rittm. a. D.; ⚭ . . 10. Mai 1831 mit Marie Luise Elisabeth Freiin von Urküll-Gyllenband, * Stuttgart 24. Dez. 1811, † Cannstatt 20. Juni 1862 (gesch. 22. Mai 1844; wiederverm. mit Dr. med. Theobald Kerner, prakt. Arzt).

Kinder: (1) Anna Luise Charlotte Mathilde, * Ludwigsburg 6. Aug. 1833; ⚭ . . 19. Okt. 1864 mit Alfred Gfn von Degenfeld-Schonburg, † Hohen-Eybach 2. Jan. 1906, K. u. K. Km. und Major a. D. [Hohen-Eybach bei Geislingen.]

(2) † Ernst Ludwig Paul Karl Graf von Hügel, * Eschenau 13. April 1835, † Reinthal bei Graz 13. April 1897 (s. **Taschenbuch der Gräfl. Häuſer**).

3. † August Ferdinand, * Ludwigsburg 11. Sept. 1775, † Stuttgart 19. Okt. 1837, Kgl. württemb. Gen.-Lt., Divisionär und Gouv. von Stuttgart; ⚭ I) Stuttgart 17. März 1804 mit Marianne Freiin von Woellwarth, * Polsingen 4. Mai 1781, † Villingen 17. Juni 1806; II) Stuttgart 7. Jan. 1808 mit deren Schwester Albertine Freiin von Woellwarth, * Polsingen 18. März 1788, † Ulm 16. Juli 1870.

Söhne 2r Ehe: 1) † Albert Ferdinand, * Rottenburg a. N. 25. Sept. 1809, † Stuttgart 22. Nov. 1884, Kgl. württemb. Oberst im IInvalidenkorps; ⚭ Stuttgart 29. Jan. 1845 mit Marie Charlotte Mörike, * Stuttgart 6. Okt. 1815, † das. 30. April 1892.

Söhne: (1) † Hermann, * Stuttgart 12. Sept. 1848, † das. 1. Mai 1886, Beamter der Kgl. württemb. Hofbank; ⚭ Cannstatt 9. März 1881 mit — Emma Charlotte Beiser, * Berlin 28. Sept. 1861. [Kornthal bei Stuttgart.]

Töchter: a. Elisabeth Hedwig Emma Bertha Hermine, * Cannstatt

15. Jan. 1882; ⚔ . . 5. April 1904 mit Dr. phil. Joh. Heinrich Howitz. [Freiburg i. Br.]

b. Helene Sophie Charlotte, * Cannstatt 26. Jan. 1883.

c. Gertrud Maria Margarethe, * Cannstatt 14. Okt. 1884; ⚔ . . . 29. Aug. 1905 mit Dr. med. Sigmund Oscar Steinheil. [Plieningen bei Hohenheim.]

(2) Otto, * Stuttgart 20. Sept. 1853, Kgl. württemb. Gen. der Inf. z. D.; ⚔ Ludwigsburg 1. Okt. 1884 mit — Elisabeth Freiin von Molsberg, * . . 27. Aug. 1862. [. . .]

Töchter: a. Maria Margarethe, * Straßburg i. E. 22. Juli 1885; ⚔ Ulm 18. Okt. 1906 mit Dietrich Frhrn von Süßkind-Schwendi, Kgl. württemb. Olt. im Ul.-Rgt Nr. 19. [Ulm.]

b. Brigitta, * Stuttgart 1. März 1892.

c. Annalise, * Stuttgart 5. Juli 1895.

d. Dorothee Margarete, * Ludwigsburg 1. Aug. 1903.

2) † August Friedrich, * Rottenburg a. N. 8. Okt. 1810, † Ellwangen 23. Nov. 1861, Kgl. württemb. Major im EInvalidenkorps; ⚔ Bondorf 11. Juli 1848 mit Emma Freiin Truchseß von Wetzhausen, * Bondorf, Bayern, 25. Okt. 1822, † Ulm 14. Mai 1894.

Sohn: Max, * Stuttgart 14. Mai 1851, Kgl. württemb. Gen.-Major z. D.; ⚔ I) Friedrichshafen 10. April 1880 mit Maria Freiin Varnbüler von und zu Hemmingen, * Stuttgart 7. April 1851, † Ulm 4. April 1881; II) Schwendi 13. Juni 1887 mit — Anna Freiin von Süßkind, * Schwendi 18. März 1859. [Tübingen.]

3) † Adolf, * Ludwigsburg 21. Juni 1817, † Dorlisheim 10. Dez. 1895, Kgl. württemb Gen.-Major a. D. [in die Ganerbschaft des altadeligen Hauses Alten-Limpurg in Frankfurt a. M. aufgenommen]; ⚔ Altdorf 24. Sept. 1857 mit Mathilde Freiin von Türckheim zu Altdorf, * Freiburg i. Br. 10. Juni 1824, † Dorlisheim 22. Febr. 1904.

Söhne: (1) Otto Wilhelm Theodor Adolf Friedrich, * Ulm 23. Aug. 1860, Kgl. württemb. Oberstlt. beim Stabe des Inf.-Rgts Nr. 121; ⚔ Guttenberg 11. Okt. 1892 mit — Elisa Freiin von Gemmingen-Guttenberg, * Guttenberg 20. Mai 1867. [Ludwigsburg.]

Töchter: a. Mathilde Sophie Klara Karoline, * Ludwigsburg 18. Sept. 1893.

b. Elfriede Maria Sidonie Julie, * Straßburg i. E. 6. April 1897.

c. Hedwig Elisabeth Luise Anna, * Straßburg i. E. 23. Okt. 1899.

(2) Adolf Johann Ferdinand Gottlob, * Ulm 12. Juni 1863, Kais. Reg.-Rat in der Verw. von Elsaß-Lothringen in Straßburg i. E., ERr des Joh.-O.; ⚔ Baden-Baden 4. Okt. 1904 mit — Marie Josefine Elisabeth Auguste Zimmer, * Baden-Baden 18. Dez. 1878.

Tochter: Elisabeth Josefine Sidonie Diederika Irmingard, * Straßburg i. E. 9. Aug. 1905.

(3) Gottfried Johann Adolf Albert Wilhelm, * Ulm 23. Juni 1866, Kgl. preuß. Major beim Stabe des Inf.-Rgts Nr. 81; ⚔ im Haag 17. Dez. 1908 mit — Elisabeth Gfin von Limburg-Stirum, * im Haag 1. Mai 1878. [Frankfurt a. M.]

4) † Wilhelm Eduard Heinrich, * Ludwigsburg 20. Sept. 1818, † Ulm 21. Dez. 1866, Kgl. württemb. Major und Kmdt des 2. Jägerbat.; ⚔ Stuttgart 6. Aug. 1846 mit Thekla Sophie Luise Friederike Linkh, * Rom 1. Aug. 1827, † Ludwigsburg 26. Mai 1894.

Tochter: Elisabeth Auguste Albertine Friederike Sophie, * Stuttgart 9. Juni 1847 (kath.); ⚔ Ludwigsburg 20. Juni 1868 mit Maximilian Pappus von Trazberg, Frhrn von Laubenberg und Rauhenzell (kath.), † München 9. April 1887, Kgl. bayer. Km. und Major a. D. [Immenstadt.]

5) Karl Theodor Ernst, * Ludwigsburg 28. Okt. 1821, Eisenbahningenieur; ✕ Wien 8. Mai 1861 mit Betty Tessinskey, * Teschen, Böhmen, 23. Nov. 1830, † Hetzendorf 15. Aug. 1887. [Wien.]

Sohn: Karl Bernhard Adolf, * Wien 28. Febr. 1865; ✕ das. 2. April 1892 mit — Gisela Germann, * . . . [. . .]

6) † Wilhelm Heinrich, * Ludwigsburg 19. Nov. 1828, † . . 24. Juni 1908, Kgl. württemb. Khr und Forstrat a. D.; ✕ Eßlingen 25. Aug. 1859 mit — Helene Sophie Elisabeth von Seeger, * Stuttgart 6. Nov. 1839. [Hall.]

Kinder: (1) Elisabeth, * Unter-Weissach 25. Okt. 1860; ✕ Hall 6. Aug. 1885 mit Dr. med. Richard Dürr. [Schwäbisch-Hall.]

(2) Anna, * Unter-Weissach 6. Jan. 1862.

(3) Rudolf, * Unter-Weissach 5. Jan. 1864, Kgl. württemb. Hptm. beim Stabe des Gren.-Rgts Nr. 119. [Stuttgart.]

(4) Helene, * Unter-Weissach 13. Sept. 1866; ✕ . . 26. Nov. 1895 mit D. Friedrich Walther, Pfarrer an St. Leonhard in Stuttgart.

Hülleßem, s. Meerscheidt-Hülleßem, Huene, s. Hoiningen genannt Huene, 1912.

Hugo von Spitzemberg.

Katholisch und evangelisch. — Lothring. Adel d. d. . . 4. Jan. 1535; lothring. Ritterstand d. d. . . 20. Nov. 1736 (für Charles Hyacinth Hugo, verm. mit Anna l'Huillier de Spitzemberg, nach welcher Verbindung das Prädikat „von Spitzemberg" angenommen wurde). — W.: Get.; oben in S. 2 unbewaffnete schw. Entchen, unten B. ohne Bild. Frhrnkr. Schildhalter: 2 Windhunde. — Erste Aufn. und geschichtl. Notiz im Jahrg. 1854, S. 494.

† Louis François-Xavier Antoine Freiherr Hugo von Spitzemberg, * St. Dié 21. Juli 1781, † Stuttgart 30. Mai 1864, Kgl. württemb. Oberstlhr, Gen.-Lt. und Hofjägerm. a. D.; ✕ Stuttgart 24. Okt. 1823 mit Elisabeth Juliane Karoline Charlotte Freiin von Massenbach, * Berlin 29. April 1803, † Stuttgart 17. Mai 1857, StaatsD. J. M. der Kgin von Württemberg.

Söhne: 1. † Wilhelm, * Stuttgart 19. Jan. 1825, † Bad Weißenburg, Schweiz, 4. Sept. 1888, Kgl. württemb. Gen. der Inf. à l. s. d. A. und Gen.-Adj.; ✕ Haunsheim 3. Juni 1857 mit Marie Freiin von Herman, * Diedenheim 16. Dez. 1837 (evang.), † Heidelberg 29. Jan. 1909.

Töchter: 1) Elisabeth Henriette, * Stuttgart 8. März 1860; ✕ das. 25. April 1885 mit Volkart Frhrn von Ow, Grundherrn von Buchholz und Wieladingen, Baden, Mitgrundherrn von Hohen-Entringen, Württemb., Ghzgl. bad. Khrn, Kgl. württemb. Oberstlt. z. D. [Buchholz, Amt Waldkirch, Ghzgt. Baden.]

2) Olga, * Stuttgart 17. Jan. 1863; ✕ das. 26. Juni 1884 mit Charles-Léon de Servins Marquis d'Héricourt, † Versailles 10. Juni 1911, franz. Gen.-Konsul a. D. [Versailles.]

3) Amélie Charlotte, * Stuttgart 25. Mai 1869; ✕ das. 8. Jan. 1890 mit Franz Frhrn von Soden, Kgl. württemb. Gen.-Lt. z. D. [Stuttgart.]

2. † Friedrich Heinrich Karl, * Stuttgart 19. Sept. 1826, † Berlin 13. Dez. 1880, Kgl. württemb. Khr, Staatsrat und a. o. G. u. b. M., Exz.; ✕ Hem-

mingen 18. Sept. 1864 mit — Hildegard Freiin Varnbüler von und zu Hemmingen, * Hemmingen 20. Jan. 1843 (evang.). [Berlin.]

Kinder (evang.): 1) Konstant Benno Heinrich Konrad Lothar, * Berlin 16. Okt. 1868, Kgl. preuß. Khr und Kab.-Rat J. M. der Kaiserin und Kgin, Rittm. der Res. des 2. Gul.-Rgts; ⚭ Linden 2. Aug. 1900 mit — Jutta von Alten, * Linden 19. Juni 1876 (s. Taschenbuch der Gräfl. Häuser). [Berlin.]

Töchter: (1) Mary Agnes Hildegard Walpurgis, * Linden bei Hannover 22. Dez. 1901.

(2) Carola Hanna Gisela, * Wernigerode 28. März 1904.

2) Anna Franziska Wilma Karoline Johanna, * Hemmingen 21. Juni 1877; ⚭ Berlin 21. Juni 1902 mit Hans Frhrn von Wangenheim, Kais. deutschem a. o. u. b. Botsch. in Konstantinopel, Kgl. preuß. Rittm. der Res. des Ul.-Rgts Nr. 6.

Humboldt (Humboldt-Dachroeden).

Evangelisch. — Preuß. Genehmigung zur Führung des Frhrntitels d. d. Ems 11. Juni 1875 (für die Nachkommen des 1835 † Wilhelm). — W.: Gev.; 1 und 4 in G. auf gr. Boden ein gr.-belaubter Baum (Eiche), begl. von 3 (1, 2) s. Sternen (StW.): 2 und 3 in G. ein bekränzter wilder Mann mit Keule in der Rechten (Dachroeden). Frhrnkr. und 2 H. Auf dem rechten mit einem von G., Gr. und S. 6mal gewundenen Wulst und solcher Decke ein wachs. Geharnischter mit Schwert in der Rechten (Helm des StW.); auf dem linken H. mit schw.-g. Wulst und Decke ein einw.-gek. Rumpf einer nackten Mohrin mit beiderseits abflatternder schw.-g. Stirnbinde (Dachröden). — Erste Aufn. 1876; geschichtl. Notiz und Stammreihe im Jahrg. 1877, S. 389; ältere Genealogie im Jahrg. 1878, S. 338.

† Friedrich Wilhelm Christian Karl Ferdinand von Humboldt, * Potsdam 22. Juni 1767, † Tegel 8. April 1835, Herr auf Tegel und Ottmachau (letzteres Kgl. Dotation), Kgl. preuß. Khr, Staatsmin. und Ges., Kr des Schw. AO.; ⚭ Erfurt 29. Juni 1791 mit Karoline Friederike von Dachroeden, * Minden 23. Febr. 1766, † Berlin 26. März 1829, Herrin auf Burg-Derner und Auleben.

Söhne: 1. † Eduard Emil Theodor von Humboldt-Dachroeden [preuß. Namen- und Wappenvereinigung d. d. Königsberg 31. Okt. 1809], * Jena 19. Jan. 1797, † Berlin 26. Juli 1871, Herr auf Ottmachau und Auleben, Kgl. preuß. Lt. a. D.; ⚭ Steinkirchen bei Lübben 28. Juli 1818 mit Friederike Luise Mathilde von Heineken, * Bollensdorf 4. Mai 1800, † Ottmachau 19. Sept. 1881, Freifrau von Humboldt-Dachroeden.

Sohn: † Wilhelm Karl Theodor August von Humboldt-Dachroeden, * Koblenz 23. Juli 1823, † Ottmachau 16. April 1867, Herr auf Ottmachau; ⚭ Neiße 17. Mai 1851 mit Hermine Franziska Wilhelmine von Werder, * Potsdam 30. Dez. 1830, † Ottmachau 15. Juni 1903, Freifrau von Humboldt-Dachroeden.

Kinder, Freiherren und Freiin von Humboldt-Dachroeden: (1) Hans-Paul Wilhelm Alexander, * Ottmachau 26. März 1857, Kais. deutscher Gen.-Konsul in Kapstadt, Kgl. preuß. Khr und Rittm. der Res. a. D.; ⚭ Altenbeken 21. Juli 1885 mit — Marie Emilie Elsbeth Schmidt, * Potsdam 17. Juli 1866.

Kinder: a. Hermine Emilie Klara Mathilde, * Halle a. d. S. 18. Juni 1886; ⚭ Alexandria 15. März 1904 mit Alexander Beyer, Kgl. sächs. OLt. im 2. Hus.-Rgt Nr. 19. [Grimma.]

b. Bernhard Christian Alexander Wilhelm, * London 30. April 1888. [. . .]

c. Konstanze Elisabeth Gabriele Luise, * London 10. April 1891; ⚭

Dresden 26. Sept. 1910 mit Lothar Dürbig, Kgl. sächs. Lt. der Ref. des 2. Hus.-Rgts Nr. 19, kmdt zur Dienstl. beim 3. Hus.-Rgt Nr. 20. [Bautzen.]

(2) Franz Wilhelm Günther Alexander, * Ottmachau 25. Sept. 1858, Kgl. preuß. Gen.-Major und Kmdr der 22. Kav.-Brig.; ⚔ St. Johann a. d. S. 26. Sept. 1885 mit — Charlotte Ida Julie Wagner, *Luxemburg 21. April 1862. [Cassel.]

Kinder: a. Alexander Wilhelm Ernst Bernhard, * Berlin 20. Sept. 1886, Kgl. preuß. Lt. im Gren.-Rgt z. Pf. Nr. 3; ⚔ Berlin 7. Okt. 1911 mit — Katharina, * Grätz 17. Nov. 1891, des Alfred Daum, OReg.-Rats, und der Anna geb. Stute Tochter. [Bromberg.]

Sohn: Wilhelm Alexander Alfred Hubertus, * Bromberg 24. Juli 1912.

b. Elisabeth Ellen, * Berlin 29. Sept. 1889; ⚔ Braunschweig 19. Juni 1909 mit Thilo von Trotha, Kgl. preuß. Lt. im Inf.-Rgt Nr. 92. [Braunschweig.]

(3) Eugenie Elisabeth Mathilde Margarete, * Ottmachau 7. Okt. 1860; ⚔ das. 10. April 1885 mit Friedrich von Busse, Kgl. preuß. Gen.-Lt. z. D. [Kuhnau bei Zobten.]

(4) Bernhard Wilhelm Alexander Konstantin, * Ottmachau 3. April 1863, Herr auf Ottmachau (253 ha), Kr. Grottkau, Kgl. preuß. Oberstlt. und Kmdr des Lehr-Inf.-Bat., EKr des Joh.-O.; ⚔ Groß-Biesnitz 29. Sept. 1910 mit — Agnes Gabriele Adelheid Priszilla gesch. von Hochwächter, geb. Freiin von Loën, * Düsseldorf 3. Mai 1879. [Potsdam.]

Sohn: Joachim-Heinrich Wilhelm Alexander, * Potsdam 12. Aug. 1911.

2.† Hermann Karl Friedrich Georg Heinrich von Humboldt, * Rom 23. April 1809, † Friedrichseck 29. Dez. 1870, Herr auf Friedrichseck, Kr. Neiße; ⚔ Magdeburg 26. Sept. 1850 mit Priscilla verw. von der Hagen, geb. Freiin von Reitzenstein a. d. H. Schwarzenstein Untern Teils, * . . 27. Mai 1826, † Friedrichseck 16. Dez. 1871.

Töchter, Freiinnen von Humboldt: 1) Priscilla, * Friedrichseck 23. Jan. 1853; ⚔ I) Tegel bei Berlin 26. Juni 1875 mit Hans von Posern, † Pulsnitz 18. Okt. 1884, Herrn auf Pulsnitz und Ramenau, Kgr. Sachsen, Kgl. sächs. Khrn und Rittm. a. D.; II) Dresden 10. Jan. 1887 mit Eugen von Kirchbach, † Dresden 10. Febr. 1911, Kgl. sächs. Gen. der Kav. z. D. [Dresden.]

2) Gabriele Auguste Klothilde, * Friedrichseck 11. Aug. 1855; ⚔ Trier 22. Sept. 1874 mit Otto von Levetzow, Fherrn auf Großenmarkow und Ludwigsdorf, Herrn auf Hohen-Mistorff, Ghzgl. mecklenb.-schw. Khrn, Kgl. preuß. Rittm. a. D., MRr des Joh.-O. [Großenmarkow bei Neukalen, Mecklenb.]

3) Viktoria, * Friedrichseck 7. Dez. 1858; ⚔ Tegel 29. Juli 1876 mit **August Frhrn von Loën, Kgl. preuß. Major a. D. [Groß-Biesnitz.]**

Humbracht.

Katholisch. — Schwarzb.-rudolst. Bescheinigung über die Berechtigung zur Führung des Frhrntitels im Fürstentume laut Min.-Reskr. vom 8. Jan. 1883. — Besitz: Ober-Rengersdorf (222 ha; seit 1829 im Bes. der Fam.), Gfschaft Glatz. — W.: In R. eine s. Löwenpranke mit einem mit dem Barte aufw.-gek. g. Schlüssel. Auf dem gekr. H. mit r.-s. Decke ein wachs. Löwe mit dem Schlüssel in den Pranken. — Erste Aufn. und geschichtl. Übersicht im Jahrg. 1856, S. 332; über die Abstammung s. Jahrg. 1860, S. 364.

† Anton Maria Hieronymus Freiherr von Humbracht, * Ober-Rengers-

dorf 6. Mai 1834, † Dresden 29. Dez. 1896, Fstl. schwarzb.-rudolst. Khr, Kgl. preuß. Major z. D., ERr des souv. Malt.-RrO.; ⚔ Rudolstadt 27. Mai 1858 mit Hedwig Freiin von Ketelhodt, * Rudolstadt 1. Juni 1837 (evang.), † Weißer Hirsch bei Dresden 16. Juni 1906.

Söhne: 1. Joseph Maria Gustav Georg, * Rudolstadt 24. Febr. 1859, Dr. jur., Kgl. preuß. Khr, Leg.-Rat und a. o. G. u. b. M. in Oldenburg, ERr des souv. Malt.-RrO.; ⚔ Bonn 18. Okt. 1910 mit — Konstanze verw. Freifrau von Locquenghien, geb. Freiin von Hövel, * Köln 18. Juni 1874.

2. Franz Maria Anton Hieronymus, * Rudolstadt 8. Sept. 1861, Kgl. sächs. Major a. D., ERr des souv. Malt.-RrO. [Ober-Rengersdorf.]

3. Nicolaus (Claus) Maria Hieronymus Viktor Alexander, * Rudolstadt 17. Jan. 1878, Kgl. sächs. Okt. im GReiterrgt, ERr des souv. Malt.-RrO. [Dresden.]

Hundt und Alten-Grottkau, 1912.

Hungen **.

Im Freiherrenstande erloschen.

Katholisch. — Preuß. Frhr (für den unten Genannten und folgeweise seine Gemahlin, während die Kinder im Adelstande folgen) d. d. Berlin 4. Sept. 1895. — Beschreibung des Wappens und geschichtl. Notiz im Jahrg. 1897, S. 442.

† Ludwig Otto Karl Freiherr von Hungen, * Frankfurt a. M. 29. April 1847, † Augsburg 11. Dez. 1900, K. u. K. Konsul a. D.; ⚔ Pittsburg, Pa., NAm., 16. Dez. 1877 mit Auguste Karoline Diem, * Stuttgart 4. März 1851, † München 8. Juli 1909.

Kinder, von Hungen: 1. Eleonore Josephine Bertha Sophie, * Pittsburg 8. Okt. 1878. [Essen.]

2. Bertha Cäcilie Marianna, * Pittsburg 17. Mai 1881; ⚔ . . mit . . . [. . .]

3. Eulalia Augustine Karoline, * Pittsburg 25. Juni 1883; ⚔ . . mit . . Haller, Ing. [München.]

4. † Georg Ludwig, * Pittsburg 9. März 1885, † . . 1904.

Hunoltstein, s. Vogt von Hunoltstein, 1912.

Huppmann-Valbella.

Katholisch. — Italien. Adel und Baron (primog.) mit dem Prädikat „Valbella" d. d. Florenz 25. Mai 1868 (für Joseph Joachim Huppmann); Kgl. sächs. Anerkennung d. d. Dresden 14. Aug. 1894 und Ausdehnung auf die Nachkommen laut Min.-Reskr. vom 6. Juli 1896. — W.: In B. ein von 3 (2, 1) g. Sternen begl. r. Sparren. Frhrnkr. und gekr. H. mit b.-g. Decke. Schildhalter: 2 Greife. Wahlspruch: Labore et honore. — Erste Aufn. 1897.

† Joseph Joachim Freiherr von Huppmann-Valbella, * Olesko, Galizien, 26. Aug. 1814, † Meran 2. Aug. 1897; ⚔ St. Petersburg 30. Juni

1850 mit Katharina verw. Friedberg, geb. Seemann, * St. Petersburg 25. Nov. 1818, † Simmenau 7. Sept. 1890.

Kinder: 1. Joseph, * St. Petersburg 30. April 1851; ⚭ New York 28. April 1885 mit — Marie Jeanne O'Tard de la Grange, * New York 31. Mai 1864. [Dresden.]

Kinder: 1) James Joseph, * New York 16. März 1886. [. . .]
2) Irma Katharine, * Brooklyn 17. Dez. 1888.
3) Nadine Adeline, * New York 10. März 1892.
4) Vera Marie Isabella, * New York 14. Okt. 1898.

2. Marie, * St. Petersburg 4. April 1852; ⚭ Dresden 12. Febr. 1874 mit Rudolf Künsberg Frhrn von Fronberg, Kgl. bayer. Km. und Okt. a. D. [Tegernsee.]
3. Sergius, * St. Petersburg 24. Juni 1854. [Dresden.]
4. Josephine Katharine, * Paris 19. Aug. 1856; ⚭ Solnitz 24. Juli 1877 mit Fernand d'Orval, franz. Rittm. a. D. [Paris.]
5. Nadine Marie, * Paris 6. Aug. 1858; ⚭ New York 18. März 1884 mit Leopold Gfn von Kolowrat-Krakowsky, † Wien 19. März 1910. [Schloß Teinitzl bei Klattau.]

Hurter.

Reformiert. — Altes Patriziergeschlecht der Stadt Schaffhausen. — Kurpfalzbayer. Adel und Frhr. d. d. München 19. Juli 1789 (vom Kurfstn Karl Theodor von Pfalzbayern); preuß. Anerkennung des Frhrnstandes laut Min.-Reskr. vom 22. Juni 1830 (für die Witwe des 2. Sept. 1819 † Johann Heinrich Jakob Emanuel Frhrn von Hurter: Antoinette Luise geb. Reinhold in Bonn, ihre Söhne Reinhold Heinrich, * 30. Aug. 1811, und Eduard Friedrich, * 18. Juni 1814, sowie ihre Schwägerin Johanna Jakoba, * 13. März 1777, in Düsseldorf). — W.: Gev. mit einem g. Herzschild, darin ein mit den Hörnern abw.-gek. schw. Halbmond, von einem aufger. schw. Pfeil durchstochen. 1 und 4 in R. ein s. Sparren, dessen Schenkel mit 3 (1, 2) r. Muscheln bel. sind; 2 und 3 in G. ein gewellter Fluß mit 2 gegeneinander-schwimmenden s. Enten. Frhrnkr. und 2 gekr. H. Auf dem rechten mit schw.-g. Decke ein vorw.-wachs. bärtiger Mann in von G. und Schw. gesp. Kleidung und Tartarenmütze, in der Rechten den Pfeil mit dem Halbmond haltend, zw. einem offenen, rechts von einem schrgl., links von einem schrgr., je mit einer r. Muschel bel. s. Balken durchzogenen r. Flug; auf dem linken H. mit r.-s. Decke ein wachs. r. Einhorn zw. einem offenen, beiderseits mit dem Wellenfluß und einer Ente bel. g. Flug. — Erste Aufn., Näheres über die Standeserhebungen und Stammreihe im Jahrg. 1877, S. 393.

† Reinhold Heinrich Freiherr von Hurter, * Düsseldorf 30. Aug. 1811, † Elberfeld 17. Mai 1875, Kgl. preuß. Justizrat und Advokatanwalt; ⚭ Elberfeld mit Maria Therese Sauset, * Düsseldorf 8. Dez. 1817, † Elberfeld 19. Dez. 1872.

Kinder: 1. † Maria Therese Wilhelmine, * Elberfeld 7. Nov. 1839, † Brettin 18. Aug. 1912; ⚭ I) Elberfeld 24. Febr. 1857 mit Dr. phil. Friedrich von der Heydt, † Elberfeld 10. März 1861; II) Godesberg 22. April 1872 mit Dr. jur. Gisbert von Bomin, Herrn auf Brettin, Kgl. preuß. Khrn, Hzgl. sachsen-cob. und goth. WGRat und Staatsmin. z. D., stellvertr. Bevollm. zum Bundesrat, Mitgl. des preuß. Herrenh.

2. † Heinrich Gotthard Adolf, * Elberfeld 12. Febr. 1845, † das. 10. Jan. 1910, Kgl. preuß. Justizrat und Okt. a. D.; ⚭ Elberfeld 1. Aug. 1877 mit — Laura Meckel, * Elberfeld 6. Nov. 1848. [Elberfeld.]

Kinder: 1) Hans Wilhelm, * Elberfeld 18. März 1879, Dr. jur., Kgl. preuß. Gerichtsassessor a. D.; ⚭ Elberfeld 11. Okt. 1910 mit — Julie Ada Johanna Wolff, * Elberfeld 17. Febr. 1891. [Elberfeld.]

Sohn: Hans Wolfgang Heinrich, * Elberfeld 5. Juli 1911.

2) Martha Editha, * Elberfeld 5. Sept. 1880; ⚭ das. 8. Okt. 1902 mit Willy Wittenstein, Kaufmann. [Elberfeld.]
3) Arthur, * Elberfeld 23. Sept. 1881. [Antwerpen.]
4) Kurt Heinrich August, * Elberfeld 6. Jan. 1886. [Elberfeld.]

3. Anna Brunhilda, * Elberfeld 5. Febr. 1847; ⚭ I) Godesberg 5. Juni 1869 mit Waldemar Gfn von Moltke, † Berlin 2. Dez. 1878, Kgl. preuß. Rittm. z. D.; II) Berlin 18. Okt. 1890 mit Walther Frhrn von Seckendorff, † Berlin 30. Nov. 1911, Kgl. preuß. OLt. a. D. [Berlin.]
4. Elisabeth Friederike Eleonore, * Elberfeld 3. Jan. 1851; ⚭ I) Elberfeld 3. Nov. 1873 mit Richard Egen, † .. Mai 1877; II) Düsseldorf .. 1878 mit Peter Lipken, † Mühlheim a. d. R. .. 1883, Bergwerksdirektor und Ingenieur; III) .. 28. Juli 1885 mit Heinrich Gropp, Kgl. preuß. Major a. D. [Hannover.]
5. Anna Elisabeth, * Elberfeld 28. Mai 1857; ⚭ das. 31. Dez. 1876 mit Dr. med. Friedrich Pagenstecher, † Beckenried, Schweiz, 17. Juli 1904, GSanitätsrat. [Dresden.]

Huszár von Mezö-Kövesd

(a. d. H. der Boér von Mezö-Kövesd).

Katholisch. — Altadeliges siebenbürg. Geschlecht. — Ungar. Baron unter dem Namen „Huszár von Mezö-Kövesd" d. d. .. 22. Juni 1730 (für Joseph Boér von Mezö-Kövesd). — W.: In B. auf g.-gekr. gr. Dreihügel ein aufger. weißer Wolf, in der rechten Pfote an g. Griff einen krummen Säbel mit aufgespießtem Türkenkopf haltend. Auf dem gekr. H. mit rechts b.-g., links r.-s. Decken der Wolf wachs. Wahlspruch: Quasi lupus albus. — Erste Aufn. und Stammreihe im Jahrg. 1897, S. 444.

I. Linie.

Stifter: Alexander Baron Huszár von Mezö-Kövesd, * 4. Dez. 1740, † 5. Juni 1797.

† Karl Baron Huszár von Mezö-Kövesd, * .. 1795, † Klausenburg 4. Juli 1869; ⚭ Bánffy-Hunyad 22. Dez. 1817 mit Anna Gfin Nemes von Hidvég, * Szász-Régen .. 1801, † Klausenburg 20. Aug. 1883.

Söhne: 1. † Karl, * Klausenburg 15. März 1829, † das. 30. Aug. 1895, K. u. K. Km. und GRat; ⚭ Abafája 2. Juli 1853 mit Klara Maria Rosalia Bornemisza von Kászon, * Erzsébetvaros 3. Juni 1830, † Báld 24. Dez. 1879.

Kinder: 1) Margarete, * Szent-Margita 23. April 1854; ⚭ Abafája 1. Aug. 1880 mit Arpád Gfn Bethlen von Bethlen (reform.). [Schloß Bonyha.]
2) Klara, * Szent-Margita 8. Juni 1855, EStiftsD. des K. K. adeligen Damenstifts „Maria Schul" in Brünn. [Wien.]
3) Elisabeth, * Klausenburg 26. Nov. 1856; ⚭ Abafája 15. Mai 1876 mit Koloman Gfn Béldi von Uzon. [Báld.]
4) † Karl, * Klausenburg 12. Juni 1859, † Wien 29. April 1912, Herr auf Abafája (seit 6. Aug. 1651 im Bes. der Fam.) und Magyar-Fülpes, K. u. K. Km., Mitgl. des ungar. OHauses auf Lebenszeit; ⚭ Wien 15. Jan. 1887 mit — Maria Gfin Nemes von Hidvég, * Baden bei Wien 25. Juni 1865. [Schloß Abafája, Kom. Maros-Torda.]

Töchter: (1) Maria-Theresia, * Wien 15. Febr. 1889; ⚭ Klausenburg 15. Febr. 1912 mit Ladislaus Baron Huszár von Mezö-Kövesd, K. u. K. OLt. im Ul.-Rgt Nr. 4 (s. II. Linie). [Zołkiew.]
(2) Margareta, * Abafája 22. Juni 1894.

2. † Adam, * Nagyfalu 15. Febr. 1834, † Klausenburg 26. Febr. 1897; ⚭ das.

. . 1864 mit Susanna Freiin Bornemisza von Kászon, * . . 25. März 1841 (gesch. 1876 [. . .]).

Kinder: 1) Helene, * . . 19. Febr. 1865; ⚭ Budapest 1. Juni 1904 mit Dr. Desző Okolicsányi-Kuthy, Direktor des Kgin Elisabeth-Sanatoriums in Ofen.

2) Paul, * . . 30. Juni 1872, K. u. K. Km. und OLt. der Ref. des Huf.-Rgts Nr. 6; ⚭ . . 1912 mit — Polyxene Gfin Nemes von Hidveg, * . . 20. März 1882. [Klausenburg.]

II. Linie.

Stifter: Joseph Baron Huszár von Mezö-Kövesd, * 1742, † . . ., Bruder des Stifters der I. Linie.

† Sigismund Baron Huszár von Mezö-Kövesd, * Kapjon . . 1809, † (ermordet) im Herbst 1848; ⚭ . . 1840 mit Esther Szerenczy von Szigeth, * Szelmenczbanya . . 1811, † Kaschau . . 1853.

Söhne: 1. Koloman, * Náprád, Kom. Szilágy 15. Febr. 1842, Kgl. ungar. Grundsteuerkataster-Reambulierungsinspektor in . .; ⚭ Anarcs, Kom. Szabolcs, 21. Okt. 1866 mit — Sophia Szmrecsányi von Szmrecsany und Zsár, * Turja Remete, Kom. Ung, 1. Jan. 1841.

Kinder: 1) Margarete, * Anarcs 26. Jan. 1869.

2) Alexander, * Anarcs 5. Okt. 1870; ⚭ . . 15. Dez. 1900 mit — Elisabeth Timmel, * Gesztár, Kom. Bihar, . . 1871. [. . .]

Sohn: Georg, * Anarcs 6. Okt. 1901.

3) Koloman, * Anarcs 21. Mai 1872, Kgl. ungar. OLt. im Ldw.-Inf.-Rgt Nr. 13. [. . .]

2. † Emmerich, * Náprád 15. Mai 1846, † Budapest 2. Jan. 1891, Herr auf Gyulaháza, Kom. Szabolcs; ⚭ Anarcs 21. April 1879 mit — Emma Czóbel von Balogh falva, * Anarcs 1. Jan. 1852. [. . .]

Kinder: 1) Ladislaus, * Anarcs 11. Mai 1884, K. u. K. OLt. im Ul.-Rgt Nr. 4; ⚭ Klausenburg 15. Febr. 1912 mit — Maria-Theresia Baronin Huszár von Mezö-Kövesd, * Wien 15. Febr. 1889 (s. I. Linie). [Zolkiew.]

2) Elise, * Gyulaháza . . 1886.

3) Sigismund, * Gyulaháza . . 1887, K. u. K. Lt. im Huf.-Rgt Nr. 14. [Nyiregyháza.]

Hutten zum Stolzenberg, 1912.

Hye von Glunek.

Katholisch. — Österr. Adel und Ritter mit dem Prädikat „von Glunek" d. d. Wien 2. Juli 1854; österr. Frhr. d. d. Wien 12. Aug. 1869. — W. (1869): Gev. mit g. Herzschild, darin 2 verschränkte, an ihren Enden eingebogene Hälften einer eisernen Kette, oben am mittelsten Ring und unten am Schließblatt auseinandergebrochen. 1 und 4 in G. 4 schw. Schrägrechtsbalken; 2 und 3 in B. ein wachs. nat. Kranich. Frhrnkr. und 3 gekr. H. Auf dem rechten mit schw.-g. Decke ein geschl., vorn g. mit einem schw. Balken mit g. Stern bel., hinten schw. Flug; auf dem mittl. H. mit schw.-g. Decke ein r.-bez. schw. Adler, und auf dem linken mit b.-s. Decke ein geschl., vorn s., hinten b. Flug, bel. mit einem gr. Kleeblatt. Schildhalter: 2 g. Greife. Wahlspruch: Fiat justitia, ne pereat mundus. — Erste Aufn. und geschichtl. Übersicht im Jahrg. 1872, S. 303.

† Anton Freiherr Hye von Glunek, * Gleink (Glunek), OÖsterr., 26. Mai 1807, † Wien 8. Dez. 1894, Dr. jur., K. u. K. GRat und Min. der Justiz,

des Kultus und des Unterrichts; ⚔ I) Wien 9. Nov. 1835 mit Marie Hye Edler von Hyeburg, * Wien 9. Febr. 1805, † daſ. 19. März 1842; II) Rohr, OÖsterr., 26. Juli 1843 mit Eugenie Grünwald, * Wien 4. März 1826, † daſ. 25. Dez. 1902.

Kinder: a) 1r Ehe: 1. † Franz, * Wien 12. Juni 1838, † Marienbad 1. Juli 1905, Dr. jur., K. K. OLdesger.-Rat a. D.; ⚔ Wien 9. Mai 1879 mit Marie von Filiſano, * Krajova, Rumänien, 24. Mai 1841 (griech.-orient.), † Wien 2. Sept. 1881.

Söhne: 1) Demeter Franz Anton, * Wien 19. März 1880, K. u. K. Leg.-Sekr. bei der Botſch. in Waſhington.

2) Franz Xaver Maria, * Wien 2. Sept. 1881, Dr. jur. [Wien.]

2. Marianne, * Wien 11. Nov. 1839; ⚔ daſ. 17. Mai 1863 mit Dr. jur. Eugen Ritter Frölich von Frölichsthal, † Graz 14. April 1904, K. K. Senatspräſ. a. D. [Graz.]

— b) 2r Ehe: 3. Eugenie, * Gmunden 15. Aug. 1861; ⚔ daſ. 5. Okt. 1892 mit Hermann Kövesſs von Köverſsháza, K. u. K. GRat, Gen. der Inf. und kmdm Gen. des 12. AKorps. [Hermannſtadt.]

Ickſtatt.

Katholiſch. — Bayer. Adel und Frhr. d. d. . . 17. März (immatrikuliert 19. Juli) 1831. — W.: Gev. mit g. Herzſchild, darin ein wachſ., gekr. ſchw. Löwe. 1 und 4 in B. 2 ausw.-gewendete ſ. Mondſicheln, überhöht von einem g. Stern; 2 und 3 in R. ein g. Balken, bel. mit 3 nebeneinander-ſtehenden nat. Eicheln. Frhrnkr. und 2 gekr. H. Auf dem rechten mit b.-ſ. Decke der Löwe wachſ. und einw.-gek., mit 3 gr. Eichenblättern in der linken Pranke; auf dem linken H. mit r.-g. Decke die Mondſicheln und der Stern. — Erſte Aufn. 1878; Näheres über die Standeserhebungen im Jahrg. 1879, S. 381.

† Johann Vincenz Peter Freiherr von Ickſtatt, * Marktheidenfeld 24. Aug. 1798, † Amberg 14. Nov. 1877, Hzgl. naſſ. Amtsſekr.; ⚔ . . 7. Juni 1830 mit Marie Erneſtine Cratz, * Nieder-Wallauf a. Rh. 24. Mai 1813, † Schongau 10. Aug. 1885.

Kinder: 1. † Johann Joſeph, * Eltville 26. März 1831, † Schweinfurt 18. Nov. 1889, Dr. med., prakt. Arzt; ⚔ Schweinfurt 11. Aug. 1860 mit — Thereſe Narr, * Würzburg 27. Juni 1836. [Würzburg.]

Kinder: 1) † Johann Adolf, * Schweinfurt 31. Juli 1861, † Weiden, OPfalz, 17. Juli 1900, Kgl. bayer. Ldger.-Rat; ⚔ Mühldorf 14. Okt. 1894 mit — Joſephine Pillmayr, * Landshut 1. Nov. 1873. [Würzburg.]

2) Dorothea Johanna, * Schweinfurt 22. März 1867; ⚔ Würzburg 2. Juni 1898 mit Otto Friederich, Großkaufmann, Kgl. bayer. OLt. a. D. [Würzburg.]

3) Paul Guſtav, * Schweinfurt 27. Sept. 1869. [Würzburg.]

2. Erneſtine Katharine Margarete, * Eltville 26. Sept. 1832. [Nürnberg.]

Ifflinger von Granegg, Imhof (Imhoff, Im Hof), Imsland, Ingenhaeff, 1912.

Inkey de Pallin.

Katholisch. — Altadeliges ungar. Geschlecht. — Erste Aufn. und geschichtl. Notiz im Jahrg. 1858, S. 292.

A.

Stifter: Gáspár, * 9. Nov. 1716, † 18. Juni 1775. — Ungar. Baron d. d. Budapest 17. Nov. 1895. — W.: In B. auf gr. Dreiberg ein zweiſchw. g. Löwe, in der rechten Pranke an g.-gef. Griff einen blanken Säbel ſchwingend und in der linken an einem Haarbüſchel einen abgehauenen, blutenden Türkenkopf vor ſich haltend. Frhrnkr. und 3 gekr. H. mit b.-g. Decken. Auf dem rechten ein einw.-wachſ. ſ. Einhorn mit g. Horn und Hufen; auf dem mittl. H. ein gehaun. Arm einen ſ. Streitkolben ſchwingend zw. offenem ſchw. Flug, und auf dem linken H. ein vorw.-ſehender ſchw. Adler. Schildhalter: Rechts ein Einhorn, links ein g. Löwe. Wahlſpruch: Valorem in fide quaere.

† Stefan Ladislaus Baron Inkey de Pallin, * Polgárdy 24. Jan. 1842, † Jháros-Berény 26. Mai 1905 (Ur-Urenkel des Stifters), erbl. Mitgl. des ungar. OHauſes; ⚔ Budapeſt 19. Juli 1870 mit Jolantha Baronin Fötvös de Vásaros-Naméný, * Budapeſt 14. Juli 1847, † daſ. 19. März 1909.

Kinder: 1. Joſeph, * Budapeſt 15. Mai 1871, Herr auf Jháros-Berény, erbl. Mitgl. des ungar. OHauſes, K. u. K. Km.; ⚔ Budapeſt 18. Nov. 1908 mit — Thereſe Gfin Apponyi von Nagy-Appony, * Wien 11. Okt. 1874, StkrD. [Jháros-Berény.]

Söhne: 1) Ludwig Joſef Stephan Ladislaus, * Budapeſt 27. Okt. 1909. 2) Peter Anton Joſef Ludwig, * Budapeſt 9. Feb. 1911.

2. Agnes, * Jháros-Berény 2. Okt. 1872, StkrD.; ⚔ Preßburg 3. Mai 1899 mit Maximilian Gfn Hoyos, K. u. K. Km. [Német-Lad.]

3. Paul, * Jháros-Berény 23. Juni 1876, Herr auf Jháros, erbl. Mitgl. des ungar. OHauſes; ⚔ . . 9. Juni 1908 mit — Agnes Sztankovanszky von Sztankován, * . . . [Jháros.]

Kinder: 1) Stephan, * Jháros 10. März 1909. 2) Maria Jolantha, * Jháros 20. April 1910. 3) Klara, * Jháros 9. Juli 1911.

B.

Stifter: Boldizsár, * 1726, † 1792, Bruder des Stifters von A. — Ungar. Baron d. d. 17. Aug. 1875. — W.: Wie bei A., aber nur ein H. mit rechts b.-g., links r.-ſ. Decken mit der Figur des mittl. H. Schildhalter: 2 g. Löwen. — Näheres über die Standeserhebung im Jahrg. 1877, S. 405.

† Ferdinand Geſza Baron Inkey de Pallin, * Naſinja 11. Juni 1829, † Volosca 22. Nov. 1890 (Urenkel des Stifters), Herr auf Naſinja mit Perkos, Kuzminetz, Gorizza und Gyelekowetz, Kom. Warasdin, auf Miszla mit Alſó- und Felſö-Bikád und Udvari, Kom. Tolna, und Rátko, Kom. Zala, K. u. K. Km. und GRat, erbl. Mitgl. des ungar. OHauſes; ⚔ Leſencze-Tomaj 1. Mai 1858 mit — Ludmila Deym Gfin von Stritež, * Lugos, Ungarn, 9. Jan. 1842, K. u. K. PD. und StkrD. [Miszla und Naſinja, Kom. Warasdin, Kroatien.]

Kinder: 1. Ferdinandine Ludmila Pauline Gabrielle Joſephine Maria * Naſinja, Kroatien, 13. April 1859, StkrD.; ⚔ Budapeſt 29. Mai 1884 mit Weiprecht Gfn Rüdt von Collenberg, † Karlsruhe i. B. 3. Juni 1896, K. u. K. Km. und Oberſtlt. a. D. [Karlsruhe i. B.]

2. Ella Franziska Ludmila Ferdinandine Maria, * Naſinja 4. Jan. 1861.

3. Ludmila Eliſabeth Ferdinande Gabrielle Maria, * Naſinja 19. Nov. 1865.

4. Emmerich Franz Ferdinand Ludwig Joseph Maria, * Rasinja 29. Jan. 1870, K. u. K. Km. und Leg.-Sekr. z. D., Kgl. ungar. Lt. a. D., EKr des souv. Malt.-KrO. [Schloß Rasinja, Kom. Warasdin, Kroatien.]

Innhausen und Knyphausen, 1912.

Irmtraut genannt Werkamp

(a. d. H. der Herren von Werkamp).

Lutherisch. — Namen- und Wappenvereinigung mit Barckhausen . .; Reichsfrhr. und bayer. Frhr. als „Freiherren von Irmtraut genannt Werkamp" d. d. . . 8. Juni 1792 (vom Kurfstn Karl Theodor von Pfalzbayern, als Reichsvikar). — W.: In S. ein schw. Steinbock. Auf dem gekr. H. mit schw.-s. Decke der Steinbock wachs. — Erste Aufn. und geschichtl. Übersicht im Jahrg. 1858, S. 293.

Rudolf Friedrich Ernst Freiherr von Irmtraut gen. Werkamp, * Stuttgart 15. Juni 1821 [New York]; ⚔ Stuttgart 14. Juli 1864 mit Gertrud Freiin vom Holtz, * Nippenburg 27. Juli 1841, † Laubach 17. Okt. 1904 (gesch. 1867; wiederverm.).

Isbary.

Katholisch. — W.: Get. und 2mal gesp. (6 Plätze); 1, 3 und 5 in B. eine g. Raute; 2, 4 und 6 g. ohne Bild. Frhrnkr. Auf dem gekr. H. ein spitzer, g.-gestulpter b. Hut, rechts und links mit je 3 g. Rauten und die g.-gekr. Spitze mit 3 g., b., g. Straußfedern best. — Erste Aufn. und Näheres über die Standeserhebungen im Jahrg. 1895, S. 439.

A.

Österr. Adel und Frhr. d. d. Wien 5. Juni (Diplom d. d. Wien 5. Aug.) 1893.

Rudolf Freiherr von Isbary, * Wien 16. Mai 1858, Großindustrieller; ⚔ Millstatt 30. Mai 1885 mit — Jacqueline Schürer von Waldheim, * Ober-Döbling 26. Okt. 1859. [Wien.]

Kinder: 1. Lothar Rudolf Walter, * Wien 4. Jan. 1887. [. . .]

2. Elsa Gerda Maria Luise Pauline, * Wien 5. Jan. 1889; ⚔ das. 18. Nov. 1908 mit Dr. jur. Alexander Musulin von Gomirje, K. u. K. a. o. G. u. b. M. im Min. des Kais. und Kgl. Hauses und des Äußern und OLt. der Res. des Ul.-Rgts Nr. 5. [Wien.]

3. Gerda Luise Dorothea, * Wien 20. Febr. 1890; ⚔ Semmering 5. Nov. 1910 mit Adam von Starża-Szolayiski. [Krakau.]

4. Helfried Rudolf Paul Ludwig, * Wien 5. Nov. 1893.

B.

Blüht nur im Weibesstamme.

Österr. Adel und Frhrnstand d. d. Wien 17. März (Diplom d. d. Wien 7. Juni) 1894.

Emma Freifrau von Isbary, geb. Maurer von Kronegg, * Wien 3. Juli 1855; ⚔ das. 22. Mai 1879 mit Viktor Isbary, * Wien 5. April 1854, † Graslitz 28. Jan. 1890 (Bruder des Frhrn Rudolf, s. A.). [Wien.]

Töchter, Freiinnen von Isbary: 1. Emmy, * Hütteldorf 26. Juni 1881; ⚔ Attersee 6. Sept. 1905 mit Dr. jur. Alexander Frhrn Hold von

Ferneck, K. u. K. Sektionsrat im Min. des Kais. und Kgl. Hauses und des Äußern, a. o. Prof. des Völkerrechts an der Univ. Wien.
2. Alice, * Wien 4. Mai 1884.
3. Klarisse, * Hinterbrühl bei Wien 22. Aug. 1887.

Iffendorff, 1912.

Jacobs von Kantstein.

Katholisch. — Österr. Adel mit dem Prädikat „Edler von Kantstein" d. d. . . 9. April 1817; österr. Ritter d. d. Wien 10. Juni 1857; österr. Frhr. d. d. . . 27. März 1867. — W. (1867): Durch eine eingebogene b. Spitze, darin ein r.-bez. g. Hahn, gesp. Rechts in G. ein flugbereiter k.-bez. schw. Adler; links in R. ein zunehmender s. Halbmond. Frhrnkr. Auf dem gekr. H. mit rechts r.-s., links b.-g. Decken 2 geschr. blanke Schwerter mit g. Griffen. Schildhalter: 2 g. Löwen. — Erste Aufn. und geschichtl. Übersicht im Jahrg. 1869, S. 418.

† Friedrich Freiherr Jacobs von Kantstein, * . . 8. Nov. 1811, † . . 7. April 1877, K. u. K. GRat und FZM. a. D.; ⚔ . . 12. Nov. 1848 mit Karoline von Gavenda, * Wien 25. Juni 1824, † das. 15. Febr. 1895.
Kinder: 1. † Karl, * Neu-Gradiska 10. Sept. 1850, † Mähr.-Weißkirchen 25. Aug. 1911, K. u. K. FML. i. R.; ⚔ I) Lemberg 5. Dez. 1886 mit Gisela Hörmann von Wüllerstorf und Urbair, * . . 15. Okt. 1857, † . . 21. Okt. 1891; II) Linz 18. Mai 1897 mit — Johanna Maria Paula Nagy de Galántha, * Zara 22. Mai 1859. [Lemberg.]
Kinder 1r Ehe: 1) Maria, * Josephstadt 26. Jan. 1889; ⚔ . . 3. Okt. 1910 mit Dr. med. Hanns Lenk. [Niemes.]
2) Eugen, * Josephstadt 7. Juli 1890. [. . .]
2. Eugen, * Neu-Gradiska 12. April 1853, K. u. K. Gen.-Konsul i. R.; ⚔ . . 1885 mit — Antoinette verw. von Königswarter, geb. von Königswarter, * St. Germain-en-Laye 24. Juli 1857. [. . .]
3. Amalie, * Neu-Gradiska 3. Dez. 1855, StiftsD. in Hall.
4. August, * Verona 18. Dez. 1863. [. . .]
5. Leopold Ernst, * Agram 14. Febr. 1869, K. K. Sektionsrat im Min. für Kultus und Unterricht. [Wien.]

Jaschik von Mährenburg.

Katholisch. — Österr. Adel und Frhr. mit dem Prädikat „von Mährenburg" d. d. Wien 19. Febr. (Diplom d. d. Wien 22. März) 1893. — W.: In B. auf gr. Boden eine den ganzen Schild durchziehende Zinnenmauer aus nat. Quadern, hinter der ein dicker Turm mit 6 (3, 3) Fenstern aufragt, auf dem ein flugbereiter nat. Falke sitzt. Frhrnkr. Auf dem gekr. H. ein überbogener geharn. Arm, einen eisernen Schild mit der durch die beiden Riemen geschobenen gepanzerten Hand haltend. — Erste Aufn. und Näheres über die Standeserhebung im Jahrg. 1895, S. 441.

Karl Freiherr Jaschik von Mährenburg, * Zeranowitz, Mähren, 6. Mai 1830, K. K. Sektionschef a. D.; ⚔ . . 4. Nov. 1858 mit Theresia Prucker, * . . 29. Sept. 1832, † Wien-Hietzing 30. März 1900. [Wien.]

Jedina-Palombini.

Katholisch. — Kroatisches, um 1670 nach Böhmen gekommenes Geschlecht. — Österr. Adel und Ritterstand d. d. Wien 16. Dez. 1820 (Diplom 1. Sept. 1831 für Johann Jedina, K. K. Obersten); österr. Frhr. und Genehmigung zur Namen- und Wappenvereinigung mit denen der Palombini als „Frhr von Jedina-Palombini" lt. A. E. d. d. Wien 12. Mai (Diplom 12. Juni) 1908 (für Leopold, Enkel des Johann, s. unten). — W. (1908): Gev. mit r. Herzschild, darin ein s. Anker mit Querholz und Ring. 1 in S. ein r. Adler, überzogen von einem in 3 Reihen von G. und Schw. geschachten Balken; 2 gesp., vorn in G. ein sprgds schw. Roß, hinten in R. ein aufger., g.-begriffes Schwert; 3 in B. ein r.-bez. g. Löwe, in beiden Pranken ein Schwert an g. Griffe vor sich haltend; 4 in B. ein antiker g. H. mit r. Busch. Frhrnkr. und 2 gekr. H. Auf dem rechten mit r.-s. Decke ein r. Adler; auf dem linken mit b.-g. Decke 3 b., g., s. Straußfedern. Schildhalter: Rechts ein g. Löwe, links ein schw. Roß. Wahlspruch: Constantia vincit. — Erste Aufn. 1911.

Leopold Camillo Freiherr von Jedina-Palombini, * Deutsch-Wagram, NÖsterr., 24. Mai 1849, K. u. K. VAdm. a. D.; ⚔ I) Graz 6. Sept. 1879 mit Maria Rainiera Freiin von Palombini, * Wien 30. Nov. 1853, † Pola 24. Mai 1889; II) Wien 5. Sept. 1899 mit — Emmy verw. Boleslawski Edlen von der Trenck, geb. von Ofenheim-Ponteuxin, * Wien 13. März 1855. [Wien.]

Kinder 1r Ehe: 1. Alice, * Fiume 4. Juni 1884.
2. Ernst-Albin, * Graz 6. Nov. 1886, K. u. K. Lt. im Eisenbahn- und Telegraphenrgt. [Wien, Kriegsschule.]

Jeetze, 1912.

Jenisch*

(des Stammes Rücker).

Lutherisch. — Die Familie Rücker stammt aus Berlin. — Hamburger Senatsdekret — als Besitzer des „Senator Martin Johan Jenisch' Blumendorf-Fresenburger Fideikommisses", unter Beibehaltung des Namens Rücker als Vornamen, den Familiennamen „Jenisch" zu führen — d. d. Hamburg 10. Aug. 1881; preuß. erbl. Adel und Frhr, letzterer vererbend am Besitze des Fideikommisses Blumendorf-Fresenburg, d. d. Berlin 27. Jan. 1906. — Besitz: Das „Senator Martin Johan Jenisch' Fideikommiß": Flottbek (211 ha), Blumendorf mit Glinde (866 ha), Fresenburg mit Schadehorn, Poggensee und Seefeld (zus. 1884 ha), Caloe (1200 ha) bei Aarhus, Jütland. — W. (1906): Gev.; 1 und 4 von G. über Schw. get., darin eine doppelte Lilie in verw. Farben (Jenischsches StW.); 2 und 3 in R. ein schrgr. abw.-gestelltes, g.-begriffes s. Schwert. Auf dem gekr. H. mit rechts schw.-g., links r.-s. Decken die doppelte Lilie zw. einem offenen, rechts R. über S., links G. über Schw. get. Flug. — Erste Aufn., geschichtl. Nachricht und Stammreihe im Jahrg. 1909, S. 368.

S. auch Gothaisches Genealog. Taschenbuch der Briefadeligen Häuser, Bd. III, 1909.

Martin Johan Rücker Freiherr von Jenisch, * Hamburg 8. Juni 1861, Herr des „Senator Martin Johan Jenisch' Fideikommisses", Dr. jur., Kgl. preuß. WLeg.-Rat, a. o. G. u. b. M. in Darmstadt und Major der Res. a. D.; ⚔ Varchentin 10. Jan. 1905 mit — Thyra Gfin Grote, * Varchentin 8. Juni 1881. [Darmstadt, Palais Rosenhöhe.]

Kinder, von Jenisch: 1. Marie-Izabel Ottonia, * Klein-Flottbek 7. Mai 1906.
2. Ursula Helene Alice Ernesta, * Klein-Flottbek 24. Juni 1907.
3. Wilhelm Ernst Ludwig, * Darmstadt 3. Juni 1908.
4. Martin Carl Oskar Stephan Dankward, * Darmstadt 15. Juni 1910.

Jeszenszky von Nagy-Jeszen.

Katholisch. — Ungar. Bestätigung des Adelstandes d. d. Innsbruck 7. Mai 1562; ungar. Baronat d. d. Wien 3. Jan. 1865; ungar. Baronatsbestätigung 5. Okt. 1875. — W.: Gev. mit g. Herzschild, darin auf hügel. gr. Boden vor einem belaubten Baum ein rückw.-sehender nat. Bär, der von 2 aus einer im linken Obereck erscheinenden Wolke hervorgehenden r.-gelleideten Armen mit einem langen blanken Jagdmesser mit schw. Griff in den Rücken gestochen wird. 1 und 4 in G. ein gekr. schw. Adler am Spalt; 2 und 3 in R. auf r.-gezäumtem Schimmel mit gr. Satteldecke ein Geharnischter mit g.-gef. blanken Säbel. Frhrnkr. und 2 gekr. H. Auf dem rechten mit schw.-g. Decke einw. ein gekr. schw. Adler; auf dem linken mit r.-s. Decke ein wachs. nat. Bär mit einem Eschenzweig in den Tatzen. Wahlspruch: Recte faciendo neminem timeas. — Erste Aufn. und Näheres über die Standeserhebung im Jahrg. 1886, S. 431.

† Johann Freiherr Jeszensky von Nagy-Jeszen, * Csibrák 29. April 1793, † Budapest 24. Juli 1866, Herr auf Felső- und Alsó-Hidvég, Groß-János, Csibrák und Murga, Kom. Tolna, und auf Ordas, Kom. Neograd; ⚭ . . 1822 mit Theresia von Laffert, * Budapest 27. Sept. 1798, † das. 19. Okt. 1866.

Söhne: 1. † Alexander, * Csibrák 25. April 1827, † Budapest 2. März 1889, Herr auf Csibrák, Groß-János und Murga; ⚭ Budapest 20. Sept. 1852 mit Emma von Somogyi de Gyöngyös, * Guta 28. Febr. 1836, † Csibrák 28. Febr. 1878.

Kinder: 1) Ignaz, * Csibrák 25. Jan. 1855. [Puszta Akasztó, Kom. Pest.]
2) Ladislaus, * Csibrák 10. Okt. 1861. [Csibrák.]
3) Georg, * Csibrák 1. Jan. 1864, OStuhlrichter. [Gyönk.]
4) Karl, * Budapest 24. März 1871, Kgl. ungar. Sekr. im Ackerbaumin.; ⚭ Budapest 15. Jan. 1896 mit — Margarete Maria Luise Klotilde von Kovács de Mad, * Paks, Kom. Tolna, 14. Mai 1875. [Budapest.]
Sohn: Tibor Maria, * Budapest 8. Dez. 1896.
5) Anna, * Csibrák 19. Febr. 1877, Herrin auf Murga; ⚭ Budapest 15. Jan. 1898 mit Bela von Ivady de Ivád, K. u. K. Km., Kgl. ungar. Sekr. im Ackerbaumin. [Budapest.]

2. † Joseph, * Csibrák 15. März 1829, † Alsó-Hidvég 14. Nov. 1905, Herr auf Alsó-Hidvég und Ordas; ⚭ Tereske 14. Sept. 1853 mit Mathilde von Huszár de Nagy Baráti, * . ., † Alsó-Hidvég 13. Dez. 1871.

Kinder: 1) Stephan Vincenz Maria, * Alsó-Hidvég 17. Nov. 1854, Herr auf Alsó-Hidvég, K. u. K. Km.; ⚭ Preßburg 9. Okt. 1884 mit — Eugenie Gfin Schaaffgotsche, * Schönborn 10. Okt. 1860, StkrD. [. . .]
Kinder: (1) Mathilde (Thilda) Maria Andräa, * Preßburg 30. Nov. 1885; ⚭ Alsó-Hidvég 18. April 1911 mit Ladislaus von Inkey de Pallin. [. . .]
(2) Joseph Franz Hubertus Maria, * Preßburg 22. März 1888, K. u. K. Lt. der Res. des Drag.-Rgts Nr. 6. [Brünn.]
2) Alexander, * Alsó-Hidvég 11. März 1857, Herr auf Kövesd; ⚭ Budapest 5. Juni 1886 mit — Ilma Gfin Zichy zu Zich und Vásonykeö, * Nagy-Dorogh 3. Juli 1862, StkrD. [Kövesd, Kom. Neograd.]
Kinder: (1) Ladislaus August Maria, * Kövesd 12. April 1887, K. u. K. Lt. der Res. des Hus.-Rgts Nr. 13. [. . .]
(2) Alexandrine Ernestine Maria, * Kövesd 24. Dez. 1888; ⚭ Budapest 9. Nov. 1912 mit Georg von Barcza, K. u. K. Min.-Konz. im Min. des Kais. und Kgl. Hauses und des Äußern. [Wien.]
3) Marie, * Alsó-Hidvég 24. Juli 1862. [. . .]

3. Koloman, * Csibrák 13. Okt. 1830; ⚭ Györköny 26. Sept. 1852 mit Klothilde von Moravcsik de Dréskócz, * Györköny 31. Juli 1833, † Budapest 31. Dez. 1894. [Budapest.]
Kinder: 1) † Johann, * Felső-Hidvég 6. Nov. 1853, † Budapest 3. Jan. 1890;

× Budapest 26. Sept. 1875 mit — Helene (Ilona) von Szent-Iványi, * Kovácsi 31. Juli 1857. [Felsö-Hidvég, Kom. Neograd.]

Kinder (gemeinsam auf Felsö-Hidvég): (1) Ilma, * Felsö-Hidvég 4. Aug. 1876; × Budapest 29. Aug. 1894 mit Stephan Gaal von Gyula, K. u. K. Km. [Patalom, Kom. Somogy.]

(2) Edmund, * Felsö-Hidvég 2. Aug. 1880. [. . .]

(3) Helene (Ilona) Maria Johanna Klothilde, * Budapest 1. Jan. 1890.

2) Katharina, * Felsö-Hidvég 16. Nov. 1855; × Paks 4. Jan. 1874 mit Ladislaus von Kovács de Mad. [Abaujvar, Kom. Abauj.]

3) † Adelbert (Béla) Andreas Koloman Wolfgang Maria, * Felsö-Hidvég 19. Febr. 1867, † Budapest 6. Mai 1897, Herr auf Kölesd und Máriamajor, Dr. rer. pol., K. u. K. Km., Kgl. ungar. Sekr. im Kultusmin.; × Budapest 21. Nov. 1888 mit — Maria Anna Koller Edler von Granzow, * Budapest 24. Okt. 1868. [Kölesd, Kom. Tolna.]

Söhne: (1) Andreas Koloman Ludwig Stephan Maria, * Budapest 8. Aug. 1889. [. . .]

(2) Nikolaus Peter Maria, * Budapest 24. Dez. 1891, Zögling der K. K. Theresianischen Akademie in Wien.

Jettel von Ettenach.

Katholisch. — Österr. Adel mittels A. H. d. d. Lichtenegg 25. Dez. 1894 (Diplom mit dem Prädikat „von Ettenach" d. d. Wien 30. April 1895); österr. Frhr. mittels A. H. d. d. Wien 8. Nov. 1910 (Diplom d. d. Wien 24. Febr. 1911 [beide für Emil Otto Theodor, s. unten]). — W. (1911): In B. eine eingebogene, von 2 vierspeichigen g. Rädern beseitete g. Spitze, darin ein r.-bez. schw. Löwe, dessen Kopf von einem g.-begrifften Schwert schrgr. durchstochen ist. Frhrnkr. Auf dem gekr. H. mit rechts b.-g., links schw.-g. Decken der durchstochene Kopf und Hals des Löwen. Wahlspruch: Semper justus.

Emil Otto Theodor Freiherr Jettel von Ettenach, * Wien 8. April 1846, Sektionschef im Min. des K. u. K. Hauses und des Äußern a. D.; × Wien 13. Okt. 1892 mit — Martina Felicitas, * Dresden 5. Febr. 1867, des Max Thierbach, Kgl. sächs. Senatspräs., Tochter. [Wien.]

Sohn: Justus, * Wien 11. Febr. 1895.

Jetzer, s. Fleschner-Jetzer.

Jöchlinger von Jochenstein.

Erloschen.

Katholisch. — Wappenbrief mit Lehenartikel d. d. Wien . . März 1756; Reichsadel mit dem Prädikat „von Jochenstein" und Wappenbesserung d. d. Prag 19. Mai 1590 (s. Jahrg. 1879, S. 392); Wappenbesserung und steierische Ldmannschaft 1598; Reichsfrhr. mit Wappenbesserung d. d. Neustadt 20. Nov. 1634; Ldmann von Kärnten 3. Dez. 1636, von Krain 20. März 1637; Bestätigung des Prädikats „Jochenstein Freiherr von Pfannberg, Herr auf Hartenstein und Leiffling" d. d. . . 14. Aug. 1652. — W.: Gev. mit schw. Herzschild, darin eine g. Krone. 1 und 4 in R. eine in ihrer Mitte von einer g. Krone umgebene s. Lilie; 2 und 3 in R. mit s. Balken 3 aus gr. Hügel hervorgehende, in der Mitte g.-umkrönte g. Kornähren. Auf dem gekr. H. mit rechts r.-s., links r.-g. Decken 3 schw. Federn. — Erste Aufn. und geschichtl. Übersicht im Jahrg. 1848, S. 188.

† Felix Freiherr Jöchlinger von Jochenstein auf Pfannberg und Hartenstein, * . . 4. Jan. 1786, † . . 22. April 1846, K. K. Km.; × I) . . 3. Juni 1808 mit

Marie Wilhelmine Gfin von Ursenbeck-Massimo, * . . 1. Juni 1789, † . . 26. Aug. 1809; II) . . 8. Febr. 1815 mit Maria Gfin Batthyáni von Német-Ujvár, * . . 21. Juli 1781, † . . 23. Juli 1849, Herrin auf Wernberg, Kärnten, StkrD.

Töchter: a) **1r Ehe:** 1. † Emerentia Johanna, * . . 6. Aug. 1809, † . . .; ⚔ . . 26. Aug. 1839 mit Jakob Kull.

— b) **2r Ehe:** 2. † Ernestine Maria, * . . 6. Juli 1818, † Tamtschach 30. Sept. 1911, Mitbes. von Tamtschach und Aichlberg, OKärnten, StkrD.; ⚔ . . 23. April 1838 mit Adolf Gfn von Wagensperg, † Wernberg 5. Febr. 1888, Oberst-Erbldmarschall in Kärnten, K. u. K. Km.

Joelson.

Katholisch. — Österr. Adel und Ritterstand mit Prädikat „von Joelson" d. d. Wien 10. Juni (Diplom d. d. Wien 1. Sept.) 1817 (für Dr. jur. Karl Joel); Neuausfertigung (Berichtigung) des Diploms d. d. Wien 3. Aug. 1843 (für Dr. jur. Joseph Joel Ritter von Joelson, Sohn des Obigen); österr. Genehmigung zur Hinweglassung des Familiennamens Joel laut A. E. d. d. Wien 16. Aug. (Min.-Dekret 6. Sept.) 1862; Wappenbesserung (Bewilligung einer Devise und der Schildhalter) durch Plakat d. d. Wien 12. Juli 1865. — W.: Von R. und S. gesp., darin 2 achtstrahl. Sterne in gew. Farben. Frhrnkr. und 3 gekr. H. Auf dem rechten mit r.-s. Decke ein 8strahl. s. Stern zw. 2 r. Büffelhörnern; auf dem mittl. mit schw.-g. Decke ein wachs. schw. Doppeladler und auf dem linken H. mit r.-s. Decke ein 8strahl. r. Stern zw. 2 s. Büffelhörnern. Schildhalter: 2 r. Löwen. Wahlspruch: Pro principe et patria. — Erste Aufn. und Näheres über die Standeserhebungen im Jahrg. 1893, S. 413.

A.

Österr. Frhr. d. d. Wien 23. Nov. 1881.

Alfred Franz Philipp Freiherr von Joelson, * Wien 30. Aug. 1831, K. u. K. FML. i. R., Inh. des Inf.-Rgts Nr. 93; ⚔ Baden bei Wien 18. Mai 1873 mit — Hermine Freiin Dahlen von Orlaburg, * Baden bei Wien 30. Juni 1852. [Linz.]

Tochter: Marguerite Flora Hermine, * Wien 16. Nov. 1882 [. . .]; ⚔ Linz 5. Nov. 1902 mit Wilhelm Frhrn von Scholley (gesch. 1907).

B.

Österr. Übertragung des Frhrnstandes des K. u. K. FMLt. i. R. Alfred Frhrn von Joelson (s. A.) auf seinen Neffen Robert Ritter von Joelson, K. u. K. Rittm., d. d. Wien 25. April (Diplom d. d. Wien 22. Juli) 1905.

Robert Freiherr von Joelson, * Bozen 19. Mai 1869, K. u. K. Rittm. a. D.; ⚔ . . 7. Okt. 1897 mit — Elisabeth Borckenstein, * . . 28. Dez. 1877. [Wien.]

Kinder: 1. Herbert Robert, * Wien 21. Okt. 1901.
2. Nina Emilie, * Alt-Aussee, Steierm., 22. Juli 1906.

John.

Katholisch. — Österr. Adel und Frhr. d. d. Wien 17. Juli 1857. — W.: Gev.; 1 in S. ein wachs. braunes Roß; 2 und 3 in R. ein mit 3 r. Sternen bel. s. Schrägrechtsbalken; 4 in S. ein im Ellenbogen gekrümmter, schw.-geharn. Schwertarm. Frhrnkr. und 3 gekr. H. mit r.-s. Decken. Auf dem rechten ein geschl., vorn mit dem Balken bel.

r., hinten ſ. Flug; auf dem mittl. H. das Roß und auf dem linken der geharn. Arm. Wahlſpruch: Feſt und treu. — Erſte Aufn. und Näheres über die Standeserhebung im Jahrg. 1864, S. 399.

† Franz Xaver Freiherr von John, * Bruck a. d. Leitha 20. Nov. 1815, † Wien 25. Mai 1876, K. u. K. GRat, FZM., Reichskriegsmin. und Chef des Gen.-Stabes; ⚭ I) Krakau 27. Okt. 1849 mit Antonia von Weiße, * Krakau 27. Sept. 1827 (evang.), † Graz 6. Sept. 1871; II) Graz 24. Mai 1873 mit — Anna Gfin von Orſini und Roſenberg, * Wien 14. Okt. 1841 (ſ. Goth. Hofkalender, II. Abt.). [Graz.]

Kinder: a) 1r Ehe: 1. Anton Max Friedrich, * . . 5. Nov. 1849. [Bologna.]

2. Friedrich Albert, * Bologna 11. Febr. 1854, K. u. K. VAdmiral i. R.; ⚭ Trieſt 21. Jan. 1884 mit — Adele Kühnell, * Reichenberg 25. Nov. 1862. [Wien.]

Kinder: 1) Anna Henriette Antonie, * Pola 20. Aug. 1885; ⚭ daſ. 6. Juni 1908 mit Moritz Wickerhauſer, K. u. K. Linienſchiffslt. [Pola.]

2) Franz Erwin Guſtav Rudolf, * Trieſt 12. Okt. 1891, stud. jur. [Wien.]

3. Maria Thereſia, * Bologna 29. Okt. 1855; ⚭ Wien 4. Sept. 1876 mit Guſtav Ritter Gerſtel von Ucken, K. K. Gen.-Inſpektor der Staatseiſenbahn i. P. [Wien.]

— b) 2r Ehe: 4. Ida Marie Emma, * Wien 15. Febr. 1876; ⚭ Graz 19. Mai 1900 mit Samuel Gfn Feſtetics von Tolna, Päpſtl. Geh.-Km., K. u. K. Lt. a. D. [Banski Dvor, Kroatien.]

Jordis von Lohausen.

Katholiſch. — Aus Savoyen im XVIII. Jahrh. in Öſterreich eingewandert. — Öſterr. Adel mit dem Prädikat „Edler von" d. d. Wien 15. Juni 1839; öſterr. Frhr. mit dem Prädikat von „Lohauſen" d. d. . . 15. Mai (Diplom d. d. Wien 8. Nov.) 1854. — W.: Gev. mit ſchw. Herzſchild, darin das Wappen der Brabeck von Lohauſen. 1 und 4 in S. 3 b. Balken; 2 und 3 mit eingeſchobener b. Spitze, darin ein von einem ſchw. Speer ſchrgl. durchbohrter g. Pferdekopf, in R. 3 (2, 1) g. Zinnentürme mit offenem b. Tor und 2 Fenſtern. Frhrnkr. und 3 gekr. H. Auf dem rechten mit rechts b.-ſ., links r.-g. Decken ein g. Zinnenturm zw. einem offenen, rechts mit einem gleichen Turm, links mit einer 5ſproſſigen g. Leiter bel. r. Flug; auf dem mittl. H. mit ſchw.-g. Decke ein runder ſchw. Hut, deſſen g. Stulp mit 2 ſchw., g. Straußfedern beſt. iſt; auf dem linken H. mit b.-g. Decke ein auf dem Ellenbogen ruhender geharn. Schwertarm mit g. Spangen. — Erſte Aufn. 1858.

† Johann Viktor Freiherr Jordis von Lohauſen, * Cilli 23. April 1812, † Graz 11. Jan. 1890, K. K. Hofrat a. D.; ⚭ Trieſt 4. Okt. 1853 mit Franziska Marie Freiin Siegler von Eberswald, * Graz 29. März 1835, † daſ. 9. Aug. 1905.

Kinder: 1. † Heinrich Alexander Maria, * Verona 14. Aug. 1855, † Graz 17. April 1901, K. u. K. OLt. a. D.; ⚭ Graz 7. Jan. 1882 mit — Franziska Beyer, * Graz 20. Juni 1862. [Graz.]

2. Melanie Anna Konſtantia Maria, * Verona 12. Mai 1858; ⚭ Tüchern, Steierm., 3. Sept. 1877 mit Wilhelm Gfn von Attems, K. u. K. FML. i. R. [Kirchdorf, OÖſterr.]

3. Otto Franz Anton Maria, * Graz 1. Juli 1859, K. u. K. Oberſtlt. i. R., beim Platzkmdo in Pola; ⚭ Graz 16. Jan. 1892 mit — Emilie Frölich von Frölichsthal, * Tolna 1. Sept. 1868.

Kinder: 1) Maria Emilie Melanie, * Graz 2. Nov. 1892.

2) Johannes (Hans) Viktor Heinrich Maria, * Waldegg, Steierm., 4. Juli 1894, K. u. K. See-Aſpirant. [. . .]

3) Margareta (Grete) Maria Emilie Roſalie, * Graz 4. Juli 1897.

4. Camillo Maria Leopold, * Verona 4. Jan. 1866, K. K. Lt. der n. a. Ldw.; ⚭ Vidovec 15. Dez. 1891 mit — Natalie Marie Theresia Freiin Kußevich von Szamobor, * . . 27. März 1868, Herrin auf Vidovec, Kroatien, und Kécsa, Kom. Torontal, Mitbes. von Stefanec, Kroatien. [Vidovec bei Warasdin.]
Töchter: 1) Camilla (Illy) Maria Emilie, * Vidovec 5. April 1893.
2) Ivonne Maria Henriette, * Vidovec 16. Juni 1895.
3) Hedda Maria, * Vidovec 9. April 1897.
4) Natalie (Lia) Marie Emilie Camilla, * Vidovec 28. April 1904.

5. August Maria Venantius, * Graz 24. Juli 1867, K. u. K. Major im Hus.-Rgt Nr. 15; ⚭ Graz 24. Sept. 1894 mit — Amélie (Elli) Freiin von Meyern-Hohenberg, * Wiener-Neustadt 28. Nov. 1873 (evang.). [Miskolcz.]
Kinder: 1) Alexandra (Sandra) Marie Gottfriede, * Graz 7. Juni 1895 (evang.).
2) Maria Viktoria Mauritia, * Graz 22. Juli 1897 (evang.).
3) Heinrich Otto Arthur, * Seebach bei Villach 6. Jan. 1907 (kath.).

Jósika von Branyitska.

Katholisch. — Altes siebenbürg. Adelsgeschlecht. — Siebenbürg. Frhr. d. d. Wien 12. April 1699. — Besitz: Das im Jahre 1888 gestiftete Fideikommiß (Majorat), bestehend aus den Gütern Branyicska, Csáti-Gorbo und Szurduk. — W.: Gev. und auf dem Schnittpunkt bes. mit einer g. Laubkr. 1 und 4 in R. eine sich in den Schwanz beißende, gekr. s. Schlange; 2 und 3 in B. einw. ein zweischw. s. Löwe, mit einem entwurzelten gr.-belaubten Baum in den Pranken. Frhrnkr. — Erste Aufn. 1877.

I. Linie.

(S. Jahrg. 1903, S. 346; neuere Nachrichten über den Personalbestand fehlen.)

II. Linie.

† Andreas Freiherr Jósika von Branyitska, * Várfalva 20. Juni 1851, † das. 19. Febr. 1900; ⚭ Klausenburg 24. Juni 1875 mit Anna Freiin Wesselenyi von Hadad, * Hadad 25. Febr. 1856, † Tulln, NÖsterr., 6. Jan. 1902.

Kinder: 1. † Julius, * Klausenburg 13. Febr. 1877, † Nagy-Mihaly 3. Febr. 1911, Priester.

2. Gabriel, * Magyar-Fenes 24. März 1878, K. u. K. OLt. im Hus.-Rgt Nr. 1; ⚭ Hoffzuaszó 4. Nov. 1902 mit — Anna Freiin Szent-Keresztv von Zagon, * Hoffzuaszó 28. Mai 1874. [Medgyes (Mediasch).]
Kinder: 1) Emma, * Medgyes 10. Dez. 1903.
2) Stefan, * Medgyes 4. Jan. 1905.
3) Rosalie, * . . .

3. Aladár, * Aranyos-Gyéres 24. Febr. 1882. [Magyar-Fenes.]
4. Anna, * Aranyos-Gyéres 4. Okt. 1884.
5. Nikolaus, * Magyar-Fenes 1. April 1897.
6. Eugen . ., * . . 1900.

III. Linie.

† Ludwig Freiherr Jósika von Branyitska, * . . 19. März 1807, † Klausenburg 8. Nov. 1891, K. u. K. Km. und GRat; ⚭ I) . . 1837 mit Franziska Gfin Haller von Hallerstein, * . ., † . . 1841; II) . . 1847

mit Adele Gfin Bethlen von Bethlen, * .. 1825, † .. 28. Jan. 1884, StkrD.

Kinder: a) 1r Ehe: 1. † Josephine, * .. 19. Sept. 1842, † .. 12. Dez. 1910. — b) 2r Ehe: 2. Samuel, * Salzburg 23. Aug. 1848, K. u. K. Km. und GRat, vorm. Kgl. ungar. Min. am Allerh. Hoflager, VPräs. des ungar. OHauses; ⚔ .. 1876 mit — Irene Freiin Jósika von Branyitska, * .. 1853, K. u. K. PD. (s. I. Linie). [...]

3. Rosalie, * Klausenburg 21. Dez. 1851, StkrD.; ⚔ .. 1871 mit Theodor Frhrn Bornemisza von Nagy-Kászon, † .. 21. Nov. 1902, K. u. K. Km. [...]

4. Ludwig, * Klausenburg 3. April 1853; ⚔ das. 26. Okt. 1886 mit — Agnes Gfin von Esterházy zu Galantha, * .. 26. Juli 1863. [Szurduk, Kom. Szolnok-Doboka.]

Kinder: 1) Johann, * .. 21. Mai 1888, K. u. K. Lt. der Res. des Hus.-Rgts Nr. 2. [...]

2) Paula, * .. 21. Dez. 1889.

3) Agnes, * .. 15. Jan. 1891; ⚔ Szurduk 11. Juni 1910 mit Stephan Frhrn Wesselenyi de Hadad. [Görcsön, Ungarn.]

4) Marianne, * .. 25. Sept. 1894.

5. Gabriel, * .. 13. Febr. 1854, K. u. K. Km.; ⚔ .. 15. Juni 1882 mit Valerie Gfin von Waldeck, * Tißa-Roff 26. Aug. 1858, † .. 19. April 1888. [...]

6. Elisabeth, * .. 26. Juni 1864; ⚔ .. 15. Nov. 1888 mit Joseph Baron Zeyk de Zeykfalva jun., † .. 18. Aug. 1901. [...]

Jovanović.

Im Mannesstamme erloschen.

Katholisch. — Österr. Adel und Ritter d. d. Wien 20. Dez. 1865; österr. Frhr. d. d. Lissa 12. Mai 1875 (Diplom d. d. Wien 3. Febr. 1879). — W.: In R. ein mit 3 pfahlw. gestellten b. Lilien belegtes gemeines g. Kreuz, bewinkelt von vier 8strahl. s. Sternen. Frhrnkr. und 2 gekr. H. Auf dem rechten mit r.-g. Decke ein wachs., zweischw. g. Löwe, mit einem g. Passionskreuz mit kleeblattförm. Enden in den Pranken; auf dem linken H. mit r.-s. Decke 3 r., s., r. Straußfedern. — Erste Aufn. und Näheres über die Standeserhebung im Jahrg. 1889, S. 390.

† Stephan Freiherr von Jovanović, * Pazarišce, Kroatien, 5. Jan. 1828, † Zara 8. Dez. 1885, K. u. K. GRat, FML., Statth. und Milit.-Kmdt von Dalmatien; ⚔ Rovigo 13. Aug. 1863 mit — Theodora von Theodory, * Werschetz in Banat 12. Juni 1845. [...]

Tochter: Theodora Stephanie Maria, * Vinkovce 22. Okt. 1867, ED. des Damenstifts in Graz. [Wien.]

Jovits von Siegenberg.

Griechisch-orientalisch. — Erbländ.-österr. Adel und Frhr. mit dem Prädikat „von Siegenberg" d. d. .. 29. Sept. 1796. — W.: Unter einem mit 3 g. Lilien nebeneinander bel. b. Schildeshaupt in G. ein auf gr. Boden stehender, aus grauen Quadern erbauter 3zinn. Turm mit geschl. schw. Tor und 2 gleichen Fenstern. Frhrnkr. und 2 gekr. H. mit b.-g. Decken. Auf dem rechten eine g. Lilie zw. 2 b. Büffelhörnern und auf dem linken H. ein ruhender, s.-geharn. Arm mit blankem Säbel, an dessen Klinge in der Mitte ein Sarazenenkopf steckt. — Erste Aufn. und geschichtl. Übersicht im Jahrg. 1864, S. 400.

† Theodor Freiherr Jovits von Siegenberg, * .. 29. Jan. 1829, † Alt-Becse 20. Sept. 1894, K. u. K. Major a. D.; ⚔ .. 7. Nov. 1855 mit

Antoinette Miénta de Mikolajewicz, * . . 26. Dez. 1837, † . . 18. Jan. 1875.

Kinder: 1. Euphemie, * . . 26. Dez. 1857; ⚭ . . 15. Nov. 1874 mit Sima (Simon) Micsin, † Fehértemplom 10. April 1904, Kgl. serb. Oberstlt. [. . .]

2. † Alexander, * . . 23. Febr. 1862, † Djakovár 30. Aug. 1905; ⚭ I) . . 19. Jan. 1885 mit Widoszava Stojánovits, * . . 1869 (gesch. 1887 [. . .]); II) Agram 26. Nov. 1895 mit — Ljubica Nikolits, * Temesvár 24. Juni 1871. [Alt-Becse.]

Tochter 1r Ehe: Marie, * Alt-Becse 6. Nov. 1886; ⚭ Gran 18. Mai 1905 mit Adalbert Kräutner, K. u. K. Hptm. im Inf.-Rgt Nr. 65. [Miskolcz.]

3. Ladislaus, * . . 14. Okt. 1863, K. u. K. Hptm. und Magazinoff. beim Inf.-Rgt Nr. 70; ⚭ Budapest 3. Okt. 1899 mit — Bertha von Szepessy, * . . . [Peterwardein.]

4. † Anton, * . . 3. April 1866, † Warasdin . . Sept. 1905, Kgl. ungar. Rittm. im Ldw.-Huf.-Rgt Nr. 10; ⚭ . . mit — Elisabeth von Tarnay, * . . . [. . .]

5. Marie, * . . 5. Sept. 1867; ⚭ . . mit Georg Edlem von Stejin, Kgl. serb. Rittm. [. . .]

6. Stephanie, * . . 30. Juli 1871; ⚭ . . . 27. April 1893 mit Dr. Nikolaus Andrić, Prof. und Dramaturgen am Agramer Nationaltheater.

7. Olga, * . . 25. Febr. 1873; ⚭ . . 30. Aug. 1896 mit Dr. Wladan Edlem von Wojnovits. [Alt-Becse.]

Jud.

Erloschen.

Katholisch. — Schwarzburg-sondersh. Adel und Frhr. d. d. . . 1. Febr. 1856. — W.: Im S. und B. schrgr. get. Schilde ein gekr. g. Löwe. Freiherrl. gekr. H. Wahlspruch: Alles mit Gott. — Erste Aufn. und Näheres über die Standeserhebung im Jahrg. 1866, S. 471.

† Hans Heinrich Freiherr von Jud, * . . 21. Mai 1825, † . . 13. Jan. 1864, Hptm. im schweizer Gen.-Stab; ⚭ Glockenthal 26. Febr. 1856 mit Charlotte Amalie Prżsin zu Schwarzburg-Sondershausen, * Arnstadt 7. Sept. 1816 (luth.), † Glockenthal . . Febr. 1912, Herrin des sog. Glockenthals bei Thun, Schweiz.

Juncker und Bigato.

Katholisch. — Wappenbestätigung und -besserung mit goldener Krone d. d. Wien 30. Juni 1483; Wappenbesserung (geviertes Wappen) d. d. Freiburg i. Br. 6. Aug. 1498; ferner Wappenbesserung d. d. Prag 12. Jan. 1562; Bestätigung des Ritterstandes mit Wiederherstellung des alten (einfachen) Wappens d. d. Wien 10. Febr. 1565; fernere Bestätigung mit dem Prädikat „von Ober-Conreut" d. d. Speyer 7. Sept. 1570; Reichsfrhr. d. d. München und Mannheim 10. Juni 1741 (im Reichsvikariat); böhm. Frhr. mit Namen- und Wappenvereinigung „Bigatto" d. d. Wien 16. März 1814; immatrikuliert im Kgr. Bayern bei der Frhrnklasse 24. Juni 1814. — W.: Gev.; 1 und 4 in R. auf gr. Dreihügel ein vorw.-gek., s.-gekl. Jungherr mit g. Haar und g. Blumenkr., mit einem g. Streitkolben in jeder Hand (Juncker); 2 und 3 get., darin oben in G. ein auf einem verkürzten schw. Balken stehender, gekr. schw. Adler, dessen Brust und Flügel mit je einem g. Stern bel. sind, unten in B. 2 aus Wolken herabkommende Hände, die einen oben von einem g. Stern begl. weißen Schal halten (Bigato). Frhrnkr. Auf dem gekr. H. mit schw.-g. Decke der Adler. — Erste Aufn. 1848; geschichtl. Übersicht, Standeserhebung und Angabe der Grundbesitzungen in Bayern und Böhmen s. Jahrg. 1857, S. 350;

vgl. auch Jahrg. 1858, S. 296, und Jahrg. 1868, S. 389. Wegen der (preuß.) Linie (B. Juncker von Ober-Conreut) s. Jahrg. 1909, S. 376, und wegen der erloschenen (I.) Linie: Juncker-Ober-Conreut (immatrikuliert im Kgr. Bayern 31. März 1810) s. Jahrg. 1911, S. 423.

† Anton Karl Joseph Freiherr von Junker und Vigato, * . . 17. Aug. 1740, † . . 5. Jan. 1821, Kurfstl. trier. und Kgl. bayer. Km. und Gen.-Lt.; ⚔ . . 24. Nov. 1793 mit Philippine Gfin von Kreith, * . . 21. Juli 1767, † . . 7. Juli 1846.

Söhne: 1. † Klemens Wenzel Kasimir, * . . 2. Dez. 1794, † . . 9. Juli 1876, Herr auf Schödt, Kgl. bayer. Km.; ⚔ I) . . 25. März 1818 mit Amalia Josepha Freiin von Berger, * . . 20. Jan. 1798, † . . 21. Febr. 1834; II) . . 28. April 1836 mit Theresia Allebrand, * . . 17. Juni 1819 (evang.), † . . 30. Sept. 1898.

Söhne 1r Ehe: 1) † Karl Anton, * . . 17. Febr. 1819, † Schweißing 1. Aug. 1892, Herr auf Schweißing und Oschelin, K. u. K. Km. und Rittm. a. D.; ⚔ . . 15. Dez. 1851 mit Anna Freiin von Berger, * . . 21. Aug. 1830, † Schweißing 14. April 1883, Herrin auf Moosdorf.

Kinder: (1) Amalia Karolina, * Schweißing 29. Okt. 1852, ED. des K. K. adeligen Damenstifts „Maria Schul" in Brünn. [Schweißing.]

(2) Ottokar Klemens Wenzel Leo, * Schweißing 11. April 1864, Herr auf Schweißing und Oschelin, Böhmen, K. u. K. Km. [Schweißing.]

2) † Theodor, * . . 10. April 1831, † Tölz 7. Febr. 1909, Herr auf Schödt (Schüttüber), Böhmen, K. u. K. Km. und Lt. a. D.; ⚔ Regendorf 19. Okt. 1880 mit Theresia Gfin von Oberndorff, * Regendorf, OPfalz, 11. Aug. 1842, † Regensburg 11. April 1910, StkrD.

Tochter: Helene Maria Fortunata Theresia Theodora Franziska Candida, * München 3. Okt. 1883; ⚔ Tölz 10. Okt. 1907 mit Otto Frhrn von Bettschart in der Halden, Kgl. bayer. Kjkr. [Regensburg.]

2. † Sigmund Joseph, * . . 25. Febr. 1799, † . . 5. Dez. 1881, Herr auf Holzheim, Woppenhof und Spindlhof, OPfalz, Kgl. bayer. Km., Major à l. s. ꝛc., EKr des souv. Malt.-Kr-O.; ⚔ I) . . 9. Juni 1821 mit Amalia von Rieben a. d. H. Brunn, Mecklenb.-Schw., * . . (luth.), † . . 20. Dez. 1844; II) . . 21. Mai 1852 mit Karoline Bürgl, * . ., † . . 24. Jan. 1886.

Söhne 1r Ehe: 1) † Klemens Wenceslaus, * . . 2. Juni 1822, † Spindlhof 21. Nov. 1886, Kgl. bayer. OKontr. a. D.; ⚔ I) . . 1867 mit Babette Kaserer, * . ., † München 14. Nov. 1873; II) . . mit — Maximiliane Freiin von Hirschberg, * . . 11. März 1837. [Spindlhof bei Regenstauf.]

Kinder 1r Ehe: (1) † Sigmund, * . . 2. Mai 1869, † in der Schönau bei Berchtesgaden 30. April 1912, Kgl. bayer. Notar; ⚔ . . mit — Betty Fischlein, * . . . [Dillingen.]

Söhne: a. Hermann, * . . .
b. Walter, * . . .

(2) Klemens, * . . 30. Dez. 1870. [München.]

(3) Ernestine, * . . 25. Mai 1873; ⚔ . . mit Adolf Mayer, Kgl. bayer. OKontr. [München.]

2) † Sigmund, * . . 10. Sept. 1829, † Bazeilles 11. Juli 1870, Kgl. bayer. Hptm. und Batt.-Chef; ⚔ . . 8. Aug. 1857 mit Wilhelmine Wiedemann, * . . (evang.), † . . 7. Febr. 1884.

Söhne: (1) Karl Sigmund, * München 30. Aug. 1858, Kgl. bayer. Major z. D., EKr des Joh.-O.; ⚔ München 18. Febr. 1897 mit — Johanna Theresia Bianka Steger, * Passau 5. Juni 1865. [München.]

Sohn: Friedrich Wilhelm Karl Theodor, * Fürth 14. Nov. 1897.

(2) Ludwig Karl Sigmund, * . . 4. Okt. 1861, Kgl. bayer. OZahlm. im Inf.-Leibrgt; ⚔ I) . . 1888 mit Josefine Dürr, * . . 1868, † Mün-

chen 20. Jan. 1911; II) München . . Mai 1912 mit — Maria Nüßlein, * . . . [München.]

Tochter 1r Ehe: Wilhelmine, * . . 1889.

3) Hermann, * Spindlhof 24. Okt. 1835; ✕ München 6. Febr. 1867 mit Elise Kyrein, * Lenggries 21. Juni 1844, † München 28. April 1900. [Ehrenbreitstein-Urbar a. Rh.]

Kinder: (1) Ludmilla, * München 2. Nov. 1868; ✕ das. . . . 1892 mit Wilhelm Schuff, † München . . 1902, Kgl. bayer. OBauführer bei der Gen.-Direktion der Staatsbahnen. [München.]

(2) Hermine, * Weiler bei Lindau 25. Dez. 1869; ✕ München 14. Juni 1898 mit Emanuel Pfyffer von Altishofen, Direktor. [Erfurt.]

(3) Sigmund, * Weiler 6. Aug. 1872, Kgl. bayer. Zollbeamter; ✕ . . mit — Karolina Eckmüller, * . . . [Tittmoning, OBayern.]

Kinder: a. Sigmund, * Traunstein 13. April 1901.
b. Karolina, * Garham 11. Okt. 1902.
c. Olga, * Haiming 10. Dez. 1904.
d. Klothilde, * Haiming 18. Febr. 1909.

(4) Fritz, * Mering 6. Mai 1873, Kunstmaler; ✕ . . Nov. 1911 mit — Johanna Vogel, * . . . [München.]

(5) Amalie, * Mering 1. Mai 1874.

(6) Philippine, * Waldsassen 17. Febr. 1878.

(7) Elise, * Waldsassen 21. Dez. 1879; ✕ München 1. Okt. 1910 mit Karl Kaufmann, Kgl. preuß. Zahlm.-Aspir. [Ehrenbreitstein.]

(8) Klemens, * Waldsassen 13. Aug. 1880. [Amerika.]

(9) Maximiliane, * Spindlhof 9. Aug. 1883; ✕ Köln a. Rh. 11. Nov. 1911 mit Walther Marr. [. . .]

(10) Alwine, * Spindlhof 24. Dez. 1886.

4) Otto Karl August, * . . 1838, Gutsbes. auf der Insel Java; ✕ Pasuruan 3. Febr. 1872 mit — Eliza Rosemont Quartero, * . . [. . .]

Jungenfeld, s. Geduld von Jungenfeld.

Jurković.

Katholisch. — Österr. Adel und Frhr. d. d. Wien 23. Mai 1850. — W.: Get.; oben gesp., rechts in R. auf gr. Boden eine aus Quadern erbaute Arena, links in B. auf gr. Boden eine aus Backsteinen errichtete, an den Ecken mit Quadern versehene Bastei; unten in S. 6 Kanonen und eine Haubitze mit rechtsgewendeten Mündungen, in Form eines Schrägrechtsbalkens aneinander gestellt. Frhrnkr. Auf dem gekr. H. mit rechts r.-f., links b.-s. Decken ein auf dem gekrümmten Ellenbogen ruhender, säbelschwgbr, braungekl. Arm mit g. Aufschlag. — Erste Aufn. und geschichtl. Übersicht im Jahrg. 1858, S. 300.

Martin Freiherr von Jurković, * . . 10. Nov. 1832. [. . .]

Kageneck, Kager von Stampach, 1912.

Kaiser.

Im Mannesstamme erloschen.

Katholisch. — Österr. Adel und Ritter d. d. Wien 25. April 1866; österr. Frhr. d. d. Wien 28. März 1879. — W.: Get.; oben in G. ein r.-bez. schw. Adler; unten von R. und

S. in 3 Reihen, jede zu 5 Plätzen geschacht. Frhrnkr. und 2 gekr. H. Auf dem rechten mit schw.-g. Decke ein wachs. r.-bez. schw. Adler, und auf dem linken H. mit r.-s. Decke 3 r., s., r. Straußfedern. Wahlspruch: Mit Gott für Kaiser und Reich. — Erste Aufn. und geschichtl. Übersicht im Jahrg. 1881, S. 407.

(S. Jahrg. 1905, S. 359; neuere Nachrichten fehlen.)

Kaiserstein.

Katholisch. — Wappenbrief d. d. Prag 18. Nov. 1577; Reichs- und erbländ.-österr. rittermäßiger Adel mit dem Prädikat „von Kaiserstein", Wappenbesserung und Rotwachsfreiheit d. d. Prag 18. April 1608 (für Hans Khayser, Richter und Bürgerm. von Wiener-Neustadt); Reichsritter mit Wappenbesserung d. d. Wien 12. Aug. 1629; niederösterr. Ritterstand 1631; oberösterr. neuer Ritterstand 20. Jan. 1651 (für Johann Georg von Kayserstein, Herrn auf Innerstain) und oberösterr. alter Ritterstand 10. Mai 1661 (für denselben); Reichsfrhr. und erbländ.-österr. Frhr. nebst Wappenvermehrung (Wappen Flußhardt) d. d. Wien 9. Sept. 1665. — Besitz: Die Majoratsgüter Starckstadt, Kr. Braunau, Böhmen, und Tentschach, Kärnten. — W.: Gev. mit von R. und S. gesp. Herzschild, darin eine Lilie in gew. Farben. 1 und 4 in S. 3 r. Schrägrechtsbalken (StW.); 2 und 3 in Schw. einw. ein mit einer 5perl. Zinkenkr. gekr., zweischw. g. Löwe. 3 gekr. H. mit rechts r.-s., links schw.-g. Decken. Auf dem rechten ein offener, von G. und Schw. gev. Flug; auf dem mittl. vor einem nat. Pfauenwedel eine von S. und R. gesp. Lilie; auf dem linken H. der Löwe mit der 5perl. Zinkenkr. — Erste Aufn. 1849; geschichtl. Übersicht im Jahrg. 1864, S. 405.

Helfried Freiherr von Kaiserstein, * . . 31. Mai 1855, Majoratsherr; ⚔ Wien 1. Okt. 1888 mit — Hermine von Pongraz, * . . . [Starckstadt.] Sohn: Helfried, * Ober-St. Veit bei Wien 18. Aug. 1889. [. . .]

Kákonyi von Kákony und Tsipp.

Katholisch. — Ungar. Adel mit dem Prädikat „von Tsipp und Kákony" 1609; österr. Frhr. d. d. Wien 19. Juli 1826; ungar. Baronat d. d. Weinzierl 4. Aug. 1847. — Erste Aufn., Beschreibung des Wappens und geschichtl. Übersicht im Jahrg. 1848, S. 195.

(S. Jahrg. 1895, S. 452; neuere Nachrichten über den Personalbestand fehlen.)

Kalchberg, s. Kalchegger.

Kalchegger von Kalchberg.

Katholisch. — Erbländ.-österr. Adel mit dem Prädikat „von Kalchberg" d. d. Wien 30. Dez. 1760; Ldmann von Steiermark 6. Aug. 1763; desgleichen von Krain 14. Sept. 1846; österr. Frhr. d. d. Wien 4. Okt. 1861. — W. (1861): Gev.; 1 und 4 in Schw. rechts ein nat. Kalkfelsen, an dem ein g. Löwe anklimmt; 2 und 3 in R. auf gr. Hügel ein blühender nat. Hollunderstrauch. Frhrnkr. und 3 gekr. H. mit rechts schw.-g., links r.-s. Decken. Auf dem rechten ein mit einer rautenförm., mit Edelsteinen bes. s. Schwertgurtschnalle bel. schw. Schildchen zw. einem offenen, von Schw. und G. verw. get. Flug; auf dem mittl. ein schw.-bew. nat. Schwan, und auf dem linken H. ein g. Stern zw. einem offenen, von S. und R. verw. get. Flug. Schildhalter: 2 g. Löwen. — Erste Aufn.

und geschichtl. Übersicht im Jahrg. 1855, S. 290; Näheres über die Abstammung im Jahrg. 1867, S. 448.

(S. Jahrg. 1905, S. 360; neuere Nachrichten fehlen.)

Kalkhof.

Im eigenen Stamme erloschen.

Katholisch. — Reichsadel und Reichsfrhr. d. d. . . 21. Aug. 1794. — W.: In G. ein mit 3 s. Sternen nebeneinander bel. b. Balken. Frhrnkr. Auf dem gekr. H. mit b.-g. Decke 3 s., g., s. Federn, jede überzogen mit einem mit den 3 Sternen bel. b. Balken. Schildhalter: 2 nat. Störche. — Erste Aufn. 1853; geschichtl. Notiz im Jahrg. 1855, S. 292.

† Emil Freiherr von Kalkhof, * . . 1828, † . . 18. Okt. 1865, K. K. Rittm. im Kür.-Rgt Nr. 8; ⚔ . . 12. Mai 1864 mit — Linda Karoline Csergheödе Nemes-Tacskánd, * . . 18. Febr. 1841 (luth.). [Ruma.]

Kalliány von Kallian.

Katholisch. — Ungar. Adel d. d. Wien 10. Juli 1700; bestätigt d. d. . . 21. Febr. 1769; österr. Frhr. d. d. Wien 22. Juli 1852. — W. (1852): Von S. über B. get., darin auf gr. Boden eine nat. Palme. Frhrnkr. Auf dem gekr. H. mit b.-s. Decke eine flugbereite s. Taube, mit Ölzweig im Schnabel. Schildhalter: 2 wilde Männer. — Erste Aufn. und geschichtl. Notiz im Jahrg. 1857, S. 358.

† Joseph Anton Freiherr Kalliány von Kallian, * Bajesd, Siebenb., 9. Nov. 1786, † Wien 5. Febr. 1859, K. K. FML. a. D.; ⚔ Peries, Ungarn, 21. Okt. 1828 mit Apollonia Ignatia Patientia Horváth von Levkoß und Abrahamfálva, * Roskovány, Ungarn, 31. Juli 1802, † Wien 29. Sept. 1890.

Kinder: 1. † Maria Anna Christina, * Verona 23. Juli 1829, † . . 2. Okt. 1911; ⚔ Wien 12. Okt. 1858 mit Anton Püschel von Felsberg, K. u. K. Obersten a. D.

2. Koloman Joseph Anton Ernst, * Kremsier 6. Febr. 1831, K. u. K. Hptm. a. D.; ⚔ Wien 16. Dez. 1871 mit — Theresia Anna Maria Edler von Malyevacz, * Heidenreichstein, NÖsterr., 1. Jan. 1843. [Wien.]

Kinder: 1) Joseph Emanuel Koloman Eugen Ernst, * Wien 30. Nov. 1872, K. K. Hptm. im Ldw.-Inf.-Rgt Nr. 1; ⚔ Wien 5. Nov. 1904 mit — Hermine Justina Maria Anna Hummel, * Wien 12. Dez. 1880. [Wien.]

Kinder: (1) Wilhelmine Maria Theresia Hermine Elisabeth, * Neu-Sandez 24. Aug. 1905.

(2) Franz Joseph Koloman Anton Emanuel Maria, * Neu-Sandez 18. Sept. 1909.

2) Emanuel Joseph Koloman Eugen Raimund, * Wien 13. März 1875, K. u. K. Hptm. im Inf.-Rgt Nr. 75; ⚔ Bad Stein 27. Sept. 1902 mit — Maria Theresia Mathilde Staré, * Bad Stein, Krain, 21. Aug. 1879. [Neuhaus, Böhmen.]

3) Elisabeth Apollonia Theresia Bertha, * Wien 19. Nov. 1881.

3. Eugen Adolf Aloys, * Mailand 21. Sept. 1836, K. u. K. Major a. D.; ⚔ Stuhlweißenburg 11. Febr. 1874 mit Maria Ferdinanda Anna von Gzütś, * Stuhlweißenburg 19. Okt. 1853, † daf. 27. Juni 1880. [Görz.]

Sohn: Eugen Joseph Viktor Emanuel Peter Kajetan, * Stuhlweißenburg 7. Aug. 1876. [Wien.]

Kallina von Urbanow.

Katholisch. — Österr. Adel und Ritter mit dem Prädikat „von Urbanow" d. d. Wien 10. Febr. 1869; österr. Frhr. d. d. . . . 18. April (Diplom d. d. Wien 20. Aug.) 1874. — W. (1874): Durch einen schmalen s. Pfahl gesp.; rechts in B. eine von zwei g. Sternen überhöhte, nach rechts gebogene Schneeballblüte an 2blättr. gr. Stengel; links get., oben in B. ein r.-bez., zweischw. g. Löwe, unten in R. ein aus dem linken Schildesrand hervorgehender, gekrümmter, g.-geränderter geharn. Schwertarm. Frhrnkr. und 3 gekr. H. mit rechts b.-g., links r.-s. Decken. Auf dem rechten eine Schneeballblüte zw. 2 von G. über B. get. Büffelhörnern; auf dem mittl. ein r.-bez. schw. Adler, und auf dem linken H. ein geschl., vorn von S. über R., hinten verw. get. Flug. Schildhalter: 2 g. Greife. — Erste Aufn. und Näheres über die Standeserhebungen im Jahrg. 1880, S. 359.

† Aloys Theodor Freiherr Kallina von Urbanow, * Wodnian, Böhmen, 1. Juli 1810, † . . 6. Jan. 1885, Dr. jur., K. K. Min.-Rat a. D.; ⚔ . . 6. Nov. 1838 mit Amalie Zueber Edler von Nordheim, * . . 20. April 1813, † . . 12. Mai 1871.

Kinder: 1. † Ismene, * . . 7. Dez. 1840, † Wien 11. Nov. 1911; ⚔ . . 17. April 1875 mit Johann Edelmann, K. u. K. GRat und OLdesger.-Präs. i. R., Mitgl. des Herrenh. des österr. Reichsrats auf Lebenszeit.

2. Aloys, * . . 11. Jan. 1843, K. u. K. GRat und OLdesger.-Präs. a. D.; ⚔ . . 11. Juni 1870 mit — Bertha Pauk, * . . 25. Okt. 1847. [Wien.]

Sohn: Amilian, * . . 26. Nov. 1871, Dr. jur., K. K. Min.-VSekr. im Min. für Kultus und Unterr. und Lt. i. d. E. [Wien.]

3. † Viktor, * . . 20. Febr. 1845, † Meran 24. Nov. 1875, Dr. jur., K. K. Hof- und Ger.-Advokat; ⚔ Wien 15. April 1873 mit — Bettina Freiin Kutschera von Aichlandt, * Linz 19. Sept. 1851. [Wien.]

Tochter: Elisabeth Viktoria, * Wien 29. Jan. 1874; ⚔ das. 26. Sept. 1898 mit Robert Ritter Riederer von Dachsberg, Herrn auf Dachsberg, OÖsterr., K. u. K. Rittm.

Kanne, 1912.

Kap-herr.

Lutherisch. — Ghzgl. hess. Adel und Frhr. d. d. Darmstadt 27. Juli 1868. — Besitz: a) Eine Seniorats-stiftung (gestiftet vom Frhrn Hermann, † 1877); b) das Fideikommiß Lockwitz, Kgr. Sachsen, verbunden mit einer Kapitalstiftung (vom Frhrn Karl Johann, † 1887). — W.: Schrgl. get.; oben in B. ein felsiges, gr.-bewachs., von s. Wasser umspültes graues Vorgebirge oder Kap; unten in G. ein im Ellenbogen abw.-gekrümmter, s.-geharn. Arm, dessen nach links gek. bloße Faust einen oben und unten s.-beschlagenen Marschallsstab schrgr. erfaßt hat. Auf dem freiherrl. gekr. H. mit b.-g. Decke 5 b., g., b., g., b. Straußfedern. Schildhalter: 2 g. Greife. — Erste Aufn. und Näheres über die Standeserhebung im Jahrg. 1870, S. 412.

† Hermann Christian Freiherr von Kap-herr, * Rostock 16. Sept. 1801, † Dresden 30. Okt. 1877, Kgl. span. Konsul, Bankier; ⚔ St. Petersburg . . mit Charlotte Dorothea von Kap-herr, * St. Petersburg 26. April 1806, † das. 20. Okt. 1866.

Söhne: 1. † Karl Johann, * St. Petersburg 17. Juni 1827, † Gastein 25. Aug. 1887, Frherr, Herr auf Klein-Vielen mit Hartwigshof, Adamsdorf und Liepen, Mecklenb.-Schw.; ⚔ St. Petersburg 4. Sept. 1852 mit Amelia Jane Amiraux, * St. Petersburg 15. Juli 1834, † Dresden 4. Juni 1885.

Kinder: 1) Hermann Thomas Freiherr von Kap-herr-Lockwitz [laut

Kgl. sächs. Genehmigung d. d. Dresden 6. Mai 1892], * St. Petersburg 13. Juni 1854, Fherr, Mitbes. von Klein-Vielen c. p., Kgl. preuß. Rittm. a. D., MR des Joh.-O.; ⚔ Dresden 17. Juni 1883 mit — Helene Gfin von Bünau, * Chrosczinna 19. Sept. 1856. [Schloß Lockwitz bei Dresden.]

Kinder: (1) † Amelie Helene, * Dresden 16. März 1885, † Straßburg i. E. 29. Juni 1912; ⚔ Lockwitz 22. Okt. 1904 mit Karl-Theodor Gfn Vitzthum von Eckstädt, Kgl. sächs. Hptm. und Komp.-Chef im 12. Inf.-Rat Nr. 177.

(2) Margarete Olga, * Klein-Vielen 12. Sept. 1886; ⚔ Lockwitz 2. April 1908 mit Felix von Globig-Weißenbach, Herrn auf Frauenhain, Kgl. sächs. Okt. der Res. des GReiterrgts.

(3) Richard Hermann Karl Rudolf, * Lockwitz 29. Mai 1889, Kgl. preuß. Lt. im Königsul.-Rgt Nr. 13. [Hannover.]

2) † Karl Johann, * St. Petersburg 27. Okt. 1856, † Klein-Vielen 9. Okt. 1897, Mitbes. von Klein-Vielen c. p., Kgl. preuß. PLt. a. D.; ⚔ Altenberga 29. Sept. 1887 mit — Martha Freiin von Rothkirch und Trach gen. von Schwarzenfels, * Altenberga 29. Dez. 1868 (wiederverm. Panker, Holstein, 21. Febr. 1905 mit Harry von Wright, Kgl. preuß. Oberstlen und Kmdr des Füs.-Rgts Nr. 90 [Rostock]).

Töchter: (1) Marie Martha Auguste Amelie, * Neudorf 2. Jan. 1890.

(2) Erika Lonny Olga, * Neudorf 1. Febr. 1892.

3) Richard Johann, * St. Petersburg 24. Juli 1859, Mitbes. von Klein-Vielen c. p., Kgl. preuß. Rittm. a. D. [Paris.]

4) Ida Maria, * St. Petersburg 31. Juli 1860; ⚔ Lockwitz 24. Sept. 1878 mit Georg von Criegern, Kgl. sächs. Khrn und Gen.-Lt. z. D. [Dresden.]

5) Olga Erneſtine, * St. Petersburg 31. Aug. 1862. [Dresden.]

6) Alfred Ludwig, * St. Petersburg 5. Aug. 1864, Mitbes. von Klein-Vielen c. p., Kgl. preuß. Rittm. der GEdw.-Kav. a. D.; ⚔ Bremen 6. Juni 1896 mit — Charlotte Katharina Heberlein, * Dresden 20. Dez. 1868. [München und Hohenschwangau.]

Kinder: (1) Felicitas Charlotte Katharina Olga Johanna Anna, * München 7. Mai 1897.

(2) Wolfgang Ludwig Richard Alfred Carl Johann, * München 2. Nov. 1898.

(3) Olga Olinda Marie Helene Gilberte Amélie, * München 21. Juni 1903.

(4) Alfred Wilhelm Ernst Otto Anton Helmuth, * München 7. Mai 1906.

7) Oswald Karl, * Lockwitz 18. Sept. 1868, Mitbes. von Klein-Vielen c. p., Kgl. preuß. Rittm. und Esk.-Chef im 1. GUl.-Rgt; ⚔ Lockwitz 8. Juli 1911 mit — Marie Therese verw. Gfin von Westphalen zu Fürstenberg, geb. Freiin von Breidbach-Bürresheim, * Genf 3. Nov. 1873. [Potsdam.]

2. † Hermann Friedrich, * St. Petersburg 25. April 1830, † Bärenklause 27. Mai 1885; ⚔ I) Hamburg 17. Mai 1856 mit Elisabeth Lappenberg, * Hamburg 25. Febr. 1833, † Dresden 6. Juni 1872; II) Dresden 25. April 1876 mit — Alma Baronin von Kruedener, * Karkeln, Livland, 25. März 1854 (wiederverm. Dresden 15. Febr. 1888 mit Bruno von Gersdorff [Kulsdorf bei Lemsal, Livland]).

Kinder: a) 1r Ehe: 1) Johannes (Hans) Georg Hermann, * St. Petersburg 3. April 1857, Dr. phil.; ⚔ Dresden 28. Febr. 1884 mit — Alexandrine (Tisa) Freiin von Meyern-Hohenberg, * Gotha 27. Dez. 1855. [Kempfenhausen bei Starnberg, OBayern.]

Kinder: (1) Hans Hermann, * Göttingen 5. März 1885. [Kempfenhausen.]

(2) Margarete Klara, * Göttingen 19. Okt. 1889.

(3) Georg Michael, * Göttingen 16. Sept. 1892. [. . .]

2) Robert Hermann, * St. Petersburg 1. Juli 1858, Kgl. preuß. Oberst

und Kindr der 2. Kav.-Brig.; ⚔ Metz 17. Juni 1886 mit — Thereſe Wanda Maria Roſarius von Roſenberg, * Breslau 28. Okt. 1864. [Insterburg.]
Töchter: (1) Eliſabeth, * Rathenow 2. Aug. 1887.
(2) Felicitas, * Rathenow 16. März 1889.
(3) Ruth, * Berlin 13. Okt. 1890.
(4) Johanna, * Rathenow 8. März 1896.

3) Charlotte Maria Julia, * St. Petersburg 9. Sept. 1861; ⚔ Dresden 16. Nov. 1881 mit Dr. jur. et phil. Auguſt Frhrn Sartorius von Waltershauſen, o. Prof. der Nationalökonomie an der Univ. Straßburg.

4) Hermann Karl, * Blaſewitz 3. Aug. 1863, Fſtl. ſchaumb.-lipp. Kabinettschef; ⚔ Wiesbaden 31. Okt. 1894 mit — Jenny Fſtin Urúſſoff, * Moskau 21. Nov. 1861. [Bückeburg.]
Tochter: Jenny, * Diedenhofen 22. Aug. 1895.

5) † Walther Wolfgang, * Dresden 30. März 1865, † Rathenow 2. Juli 1898, Kgl. preuß. Olt. im Huſ.-Rgt Nr. 3; ⚔ I) Lockwitz 17. April 1891 mit Hermine Freiin von Kap-herr, * Lockwitz 4. Febr. 1871, † Rathenow 4. April 1893; II) Hannover 9. Febr. 1898 mit — Herrad Gfin Eckbrecht von Dürckheim-Montmartin, * Bundhorſt 19. Febr. 1876. [Horſt bei Perdöl, Kr. Plön.]
Kinder: a) 1r Ehe: (1) Amelie Eliſabeth, * Rathenow 3. März 1892.
— b) 2r Ehe: (2) Walther (Posthumus), * Rathenow 18. Nov. 1898.

6) Eliſabeth Marie Amelia, * Bärenklauſe 3. Juli 1867; ⚔ Zürich 17. Dez. 1887 mit Ludwig von Schack, Kgl. preuß. Oberſten a. D. [Schwerin.]

— b) 2r Ehe: 7) Egon Georg, * Bärenklauſe 30. Okt. 1877, Schriftſteller, Kgl. preuß. Lt. a. D.; ⚔ I) Riga 17./30. April 1901 mit Mary Nelly Mathilde Baronin von Freytag-Loringhoven, * Riga 3./15. Dez. 1881 (geſch. . . 1906; wiederverm. mit Friedrich von Blücher); II) . . 15. Mai 1912 mit — Elſa Tſchermak, * . . 17. Jan. 1890. [Berlin-Steglitz.]

3. Johann Chriſtian, * St. Petersburg 4. Nov. 1837, Gutsbeſ. in Prohlis und Torna bei Dresden; ⚔ Lockwitz bei Dresden 28. Jan. 1869 mit — Charlotte Emilie Pflug, * St. Petersburg 14. Mai 1843. [Schloß Prohlis bei Nieder-Sedlitz, Sachſen.]
Söhne: 1) Victor Hermann, * Prohlis 19. April 1871, Kgl. ſächſ. Rittm. und Esk.-Chef im GReiterrgt; ⚔ Berlin 6. Aug. 1901 mit — Elſe von Schmidthals, * Liſſabon 7. Juni 1877. [Dresden.]
Sohn: Wolf Johann Viktor, * Dresden-Blaſewitz 13. Juni 1905.

2) Johann Karl Hermann, * Prohlis 15. Juni 1872, Kgl. ſächſ. Rittm. und Esk.-Chef im 3. Ul.-Rgt Nr. 21; ⚔ Cunewalde 29. Sept. 1896 mit — Margarete Freiin von Ziegler und Klipphauſen, * Kaſchau 20. Sept. 1875. [Chemnitz.]
Kinder: (1) Charlotte Alexandrine Lucie, * Dresden 20. Sept. 1897.
(2) Alexander Johann Chriſtian Victor Nicolaus, * Dresden 3. Dez. 1900.

Kappel von Savenau.

Katholiſch. — Öſterr. Adel und Ritter mit dem Prädikat „von Savenau" d. d. Wien 13. Juni 1855; öſterr. Frhr. mit Wappenvermehrung d. d. Wien 15. Jan. 1866. — W. (1866): Durch eine eingebogene und geſp. Spitze in 4 Felder get. 1 und 4 in B. ein ſ. Stern; 2 und 3 in S. einw. ein r. Greif, mit einem r. Pfeil in den Pranken. Frhrnkr. und 2 gekr. H. Auf dem rechten mit b.-ſ. Decke ein mit einem ſ. Stern bel.

5. Flügel; auf dem linken H. mit r.-s. Decke der Greif mit dem Pfeil wachs. Schildhalter: 2 Greife. Wahlspruch: Labore nascuntur honores. — Erste Aufn. und geschichtl. Übersicht im Jahrg. 1868, S. 392.

Carl Borromäus Maria Josef Wenzel Freiherr Kappel von Savenau, * Prag 3. Febr. 1837, K. u. K. Olt. a. D., Komponist und Musikschriftsteller; ⚔ I) Wien 5. Juni 1867 mit **Franziska** de Paula Anna Augusta verw. Mayr Edlen von Melnhof, geb. Edlen von **Martiny**, * Neuhaus, Böhmen, 15. Juni 1836, † Graz 26. Okt. 1888; II) Bad Neuhaus, Steierm., 26. Aug. 1891 mit — **Angelika** Kajetana Juliana **Paltauf**, * Judenburg, Steierm., 26. Aug. 1859. [Graz.]

Sohn 1r Ehe: **Leopold** Maria Carl Borromäus Franz de Paula, * Graz 27. März 1875, K. K. Statth.-Rechn.-Offizial. [Graz.]

Karaisl von Karais.

Katholisch. — Österr. Adel mit dem Prädikat „Edler von Karais" d. d. . . 31. März (Diplom d. d. Wien 11. Juni) 1836; österr. Frhr. d. d. Wien 14. Okt. 1850. — W. (1850): Gesp.; rechts get., oben in B. ein g. Stern, unten in B. zw. gr. Ufern ein Schräglinksfluß, über den eine Schiffbrücke von 6 Pontons schrgr. geschlagen ist; links in R. unter 2 geschr., g.-gef. blanken Schwertern ein aus dem linken Schildesrand hervorgehender, g.-geränderter geharn. Rechtarm mit abw.-gekrümmtem Ellenbogen, in der Faust eine brennende weiße Fackel schrgr. haltend. Frhrnkr. Auf dem gekr. H. mit rechts b.-g., linke r.-s. Decken der Arm des Schildes zw. offenem schw. Flug. — Erste Aufn. und Näheres über die Standeserhebungen im Jahrg. 1875, S. 352.

† **Franz** de Paula Maria Adolf Freiherr **Karaisl von Karais**, * Triest 19. Aug. 1830, † Olmütz 18. Febr. 1890, K. u. K. Gen.-Major z. D.; ⚔ Klagenfurt 12. Okt. 1863 mit Florianne Freiin von **Longo-Liebenstein**, * . . 3. Juni 1835, † Olmütz 22. Mai 1892.

Kinder: 1. **Karl** Felix Franz Maria, * Klagenfurt 25. Juli 1866, K. u. K. Rittm. im Ul.-Rgt Nr. 1. [Lemberg.]

2. **Kunigunde** Maria Florianne, * Graz 5. Febr. 1868; ⚔ Jungbunzlau 15. Mai 1884 mit Emil Edlem von **Schutterstein**, K. u. K. Hptm. [. . .]

3. **Paula** Mathilde Florianne Maria, * Olmütz 19. Juni 1872. [. . .]

4. **Anna** Maria Florianne, * Olmütz 5. Juni 1874; ⚔ das. 23. Febr. 1892 mit Simon Ritter **Schwerdtner von Schwertburg**, K. u. K. Gen.-Major und Kmdtn der 5. Inf.-Truppendiv. [Olmütz.]

5. **Franz** de Paula August Florian Maria, * Riva, Südtirol, 13. Aug. 1876, K. K. Hptm. im Deschützenrgt Bozen Nr. 2; ⚔ Prag 7. Juni 1910 mit — Anna-Maria **Riedl von Riedenstein**, * . . . [Meran.]

Karg von Bebenburg.

Katholisch und evangelisch. — Wappenbrief d. d. Regensburg 14. Juni 1594 (vom Kaiser Rudolf II.); Reichsritter mit dem Prädikat „von Bebenburg" d. d. Wien 11. Aug. 1709 (für Hieronymus Karl **Karg**, Fstl. bamb. VKanzler); Reichsfrhr. (Übertragung des dem Johann Friedrich **Karg von Bebenburg**, kurkön. Kanzler, d. d. Wien 29. Nov. 1698 verliehenen Reichsfrhrnstandes auf die Kinder seines Bruders Hieronymus Karl, s. oben) d. d. Wien 10. Dez. 1731. — W.: In S. ein r. gemauerter Balken, aus dem sich nebeneinander 2 gezinnte r. Türme mit Tor und je 4 Fenstern erheben. Frhrnkr. — Erste Aufn. und geschichtl. Notiz im Jahrg. 1848, S. 196.

I. Linie.

Stifter: Frhr Georg Karl, * 5. März 1686, † 2. Febr. 1747.

1. Bayerischer Ast.

Stifter: Frhr Ludwig, * 1. Sept. 1744, † 9. März 1784. — Immatrikuliert im Kgr. Bayern bei der Frhrnklasse 13. Mai 1813. — Abstammung s. Jahrg. 1855, S. 293.

† Theodor Marquard Freiherr Karg von Bebenburg, * Bergstetten 27. Juni 1799, † Bad Weilbach 12. Juli 1846, Kgl. bayer. Km. und Polizeidirektor; ⚔ Waffenbrunn 12. Okt. 1820 mit Aloisia Josefa von Paur, * Waffenbrunn 28. April 1799, † Wien 12. Dez. 1867.

Kinder: 1. † Klemens August Franz Paula, * Trausnitz 28. Sept. 1821, † Meran 4. Mai 1896, Kgl. bayer. Km. und Bez.-Ger.-Rat a. D.; ⚔ München 28. Okt. 1857 mit Bruna Helena Charlotte Franziska Maria von Handel, * München 28. Okt. 1837, † das. 12. Sept. 1864.

Tochter: Marie, * München 16. Sept. 1860; ⚔ das. 15. April 1882 mit Konstantin Frhrn von Gebsattel, Kgl. bayer. Gen. der Kav. z. D. [Gebsattel.]

2. † Joseph Theodor Johann Baptist Felix, * Regensburg 30. Mai 1833, † St. Zeno 5. Mai 1899, Gutsbes. in St. Zeno bei Reichenhall; ⚔ London 29. Okt. 1868 mit Frances Isabella Frerichs, * Thirlestaine-Hall, England, 2. Aug. 1847, † St. Zeno 14. Mai 1899.

Kinder (evang.): 1) Elsa Marie Luise, * München 14. Okt. 1871; ⚔ das. 21. März 1904 mit Max Gemmingen Frhrn von Massenbach, Kgl. bayer. Km. und Hptm. und Batt.-Chef im 9. Feldart.-Rgt. [Landsberg.]

2) Theodor Klemens Hubertus, * St. Zeno 28. Juni 1874, Kgl. bayer. Olt. der Res. des 7. Feldart.-Rgts; ⚔ Leipzig 3. Aug. 1900 mit — Margarete Luise Lahmeyer, * London 3. Nov. 1872. [St. Zeno bei Reichenhall und München.]

Kinder: (1) Annemarie, * München 24. Sept. 1903.
(2) Franz-Theodor, * München 8. Jan. 1910.
(3) Oskar Josef, * St. Zeno 23. März 1911.

3. Amanda Maria, * München 4. Nov. 1839; ⚔ Neusath 21. Juni 1881 mit Karl von Peritzhoff, † München 1. Juni 1891, Herrn auf Wernberg, OPfalz, Kgl. bayer. Hptm. a. D. [München.]

2. Österreichischer Ast.

Stifter: Frhr Franz Xaver, * 11. Dez. 1749, † 8. Mai 1808, Bruder des Stifters des 1. Astes. — Böhm. Inkolat 8. Nov. 1794.

† Johann Nepomuk Anton Freiherr Karg von Bebenburg, * Wien 3. April 1790, † Jöchstadt 12. Juli 1857, K. K. Gubernialrat und Hptm. des Kr. Elbogen, Böhmen; ⚔ Senftenberg 11. Nov. 1821 mit Katharina Richardson, * Woolwich, England, 9. Okt. 1798, † Modern, Ungarn, 30. März 1870.

Söhne: 1. † Johann (John) Baptist Karl, * Königgrätz 30. Dez. 1822, † Modern 18. Febr. 1888, K. u. K. Rittm. im Kür.-Rgt Nr. 1; ⚔ Prag 30. April 1855 mit Karoline Auguste von Janka-Düras, * Simmering 29. Mai 1832, † Modern 13. März 1880.

Kinder: 1) Katharina Amalia, * Czegléd 14. Aug. 1856. [Wien.]
2) Maria Katharina, * Sorokšár 23. Mai 1858. [Modor, Ungarn.]
3) Johann Baptist Friedrich, * Bodenbach 8. Sept. 1859, K. u. K. FML. und Kmdt der 35. Inf.-Truppendiv.; ⚔ Maros-Ugra 7. Nov. 1891 mit — Antonia Gfin Haller von Hallerstein, * Maros-Ugra 23. Nov. 1859. [Klausenburg.]

Söhne: (1) Georg Johann Friedrich Maria, * Budapest 20. Juni 1893, K. u. K. See-Aspirant. [Pola.]
(2) Johann Baptist Friedrich Karl Maria, * Losoncz 28. Aug. 1894.
(3) Anton Friedrich Johann Maria, * Wien 1. Dez. 1895.
(4) Friedrich Georg Karl Maria, * Kaschau 17. Okt. 1899.

4) Georg Wilhelm, * Mariaschein 31. Jan. 1862, K. u. K. Oberstlt. im Drag.-Rgt Nr. 5; ⚔ München 4. Mai 1905 mit — Julia Gemmingen Freiin von Massenbach, * Amberg 6. Jan. 1870. [Marburg, Steierm.]

5) Christine Luise, * Mariaschein 16. Okt. 1863; ⚔ Móor 2. Okt. 1888 mit Dr. Johann Ritzinger. [Balaton Boglar, Ungarn.]

6) Luise Katharina, * Leitmeritz 12. Okt. 1865. [Bély.]

2. † George, * Königgrätz 18. Sept. 1825, † Wien 4. Dez. 1871, K. u. K. Rittm. a. D.; ⚔ Modern 24. April 1871 mit — Helene (Ilka) Beniczky von Benicz, Misinye und Přibócz, * Modern 20. März 1851. [Wien.]
Tochter: Georgine Mathilde (Posthuma), * Wien 13. März 1872; ⚔ Modern 9. Aug. 1893 mit Ladislaus von Medgyesy, Kgl. ungar. Gymnasialdirektor in Zala-Egerszeg.

3. † Heinrich Aloys Wenzel, * Schlan, Böhmen, 27. Okt. 1831, † Wien 28. Nov. 1903, K. u. K. Rittm. a. D.; ⚔ Arnau 25. Febr. 1865 mit — Marie Theresia Steffan, * Arnau 24. April 1846. [Wien.]
Kinder: 1) Wilma Maria, * Arnau 28. Jan. 1871; ⚔ Wien 17. Okt. 1891 mit Leopold Anker, K. u. K. Major im Huf.-Rgt Nr. 8. [Kecskemét.]
2) Georg Friedrich, * Arnau 12. April 1874, K. u. K. Major im Gen.-Stabskorps, in Dienstverw. bei der K. K. Ldw.; ⚔ Wildschütz 2. Okt. 1902 mit — Gertrud Wihard, * Wildschütz 16. Juni 1879. [Wien.]
Söhne: (1) Enzio Hugo Georg, * Olmütz 26. Juni 1903.
(2) Johann Georg, * Temesvár 1. Juni 1906.
3) Arthur Friedrich Johann, * Arnau 21. März 1876, K. u. K. Rittm. im Drag.-Rgt Nr. 6. [Hruszów, Gal.]

II. Linie.

Stifter: Frhr Georg Joseph, * 15. Febr. 1698, † 28. Juni 1779, Bruder des Stifters der I. Linie. — Immatrikuliert im Kgr. Bayern bei der Frhrnklasse 29. Juli 1812.

† Ludwig Freiherr Karg von Bebenburg, * . . 6. Jan. 1796, † . . 9. Mai 1848, K. K. Oberstlt. im Inf.-Rgt Nr. 47; ⚔ . . 25. Jan. 1831 mit Klementine Gfin von Liechtenberg, * . . 6. Aug. 1801, † Wien 1. März 1882.
Söhne: 1. † Ludwig Ferdinand Klemens, * Piacenza 22. Febr. 1832, † Graz 29. Febr. 1868, K. u. K. Km. und Major i. R.; ⚔ Graz 19. Aug. 1858 mit — Karoline Freiin von Lazarini, * Graz 24. Dez. 1832. [Graz.]
Kinder: 1) Karl, * Graz 18. Dez. 1859, K. K. Hilfsämter-Direktor im Justizmin.; ⚔ Wien 12. Jan. 1891 mit — Ernestine von Götz, * Raab 19. Jan. 1865. [Wien.]
Kinder: (1) † Karl Anton Ernst, * Wien 23. Dez. 1887, † das. 23. Dez. 1910.
(2) Klementine Karoline Ernestine, * Wien 25. Nov. 1891.
(3) Ludwig Arthur Leo, * Wien 10. Sept. 1895.
(4) Arthur Karl Anton, * Wien 25. Dez. 1898.
2) Klementine, * Graz 10. Jan. 1861, StiftsD. des K. K. adeligen Damenstifts „Maria Schul" in Brünn. [Brünn.]
3) Mathilde, * Noventa 28. Sept. 1862, StiftsD. des K. K. adeligen Damenstifts in Graz. [Graz.]
4) Therese, * Venedig 12. Juli 1864; ⚔ Wien 19. Dez. 1892 mit Rudolf Laube, K. u. K. Gen.-Major und Kmdtn der 8. Feldart.-Brig. [Prag.]

2. † Maria Emil, * Graz 24. Nov. 1834, † Wien 4. Jan. 1882, K. u. K.

Km. und Major a. D.; ⚔ Wien 27. Dez. 1871 mit Eugenie Fleischl, * . ., † Wien-Inzersdorf 2. Mai 1908.

Kinder: 1) Hannibal, * . . 19. Febr. 1874, K. K. Statth.-Beamter. [St. Johann im Pongau.]
2) Leonore, * . . 3. Jan. 1876. [Wien.]

Karwinsky von Karwin, 1912.

Kaschnitz von (zu) Weinberg.

Katholisch. — Böhm. Ritterstand mit Wappenbestätigung und Inkolat d. d. Wien 10. März 1701 (vom Kaiser Leopold I. für Johann Baptist Kaschnitz von Weinberg, Gen.-Kriegszahlamtsverwalter in Mähren). — Erste Aufn. und Stammreihe im Jahrg. 1911, S. 434. (S. Genealog. Taschenbuch der adeligen Häuser Österreichs 1906/7 2. Jahrgang. Wien. Otto Maaß' Söhne.)

I. Linie.

Österr. Frhr. d. d. . . 26. April (Diplom d. d. Wien 23. Juni) 1908. — W. (1908): In Schw. auf der ersten und dritten Kuppe eines mit je einem gr.-belaubten, b.-befruchteten Weinstock bes. gr. Dreibergs ein r.-bez., zweischw. g. Löwe, in den Pranken eine hölzerne Salzkufe vor sich haltend. Auf dem gekr. H. mit schw.-g. Decke der Löwe des Schildes wachs., zw. 2 von Schw. und G. verw. get. Büffelhörnern.

August Freiherr Kaschnitz von Weinberg, * Wien 12. Sept. 1847, K. K. Sektionschef a. D.; ⚔ Pettau 26. April 1879 mit — Emma Perko, * Pettau 27. Sept. 1857. [Wien.]

Söhne: 1. Paul, * Lemberg 13. Nov. 1879, K. u. K. OLt. im Feldjägerbat. Nr. 9. [Villach.]
2. Guido, * Wien 28. Juni 1890. [Wien.]
3. Rudolf, * Wien 17. April 1894.

II. Linie.

Erbländ.-österr. Frhr. mit Rotwachsfreiheit und dem Prädikat „Wohlgeboren" d. d. Wien 31. Jan. 1786 (vom Kaiser Josef II. für Anton Valentin, s. unten). — W. (1780): Gev. mit s. Herzschild, darin auf gr. Hügel 3 belaubte nat. Weinstöcke mit b. Trauben. 1 und 4 get., oben in G. einw. ein wachs. schw. Adler, unten in B. 2 s. Münzen nebeneinander; 2 und 3 in Schw. ein zweischw. g. Löwe, in den Pranken eine g. Salzkufe vor sich haltend. Frhrnkr. und 3 gekr. H. Auf dem rechten mit rechts schw.-g., links b.-s. Decken ein wachs. Bauer in weißen Hemdsärmeln, r. Weste mit g. Knöpfen, r. Beinkleidern und schw. Hut, im rechten Arm aufrecht eine nat. Korngarbe haltend; auf dem mittl. H. mit schw.-g. Decke ein wachs. schw. Adler, dessen Flügel mit je einer s. Münze bel. sind; auf dem linken H. mit b.-s. Decke der Löwe wachs. zw. 2 von Schw. über G. verw. get. Büffelhörnern. Schildhalter: 2 Bauern wie oben in schw. Stiefeln, in den äußeren Armen je eine Korngarbe haltend.

† Karl Freiherr von Kaschnitz zu Weinberg, * . ., † . . (Sohn des Anton Valentin, s. oben), Herr auf Mokrzyszów, Galizien, K. K. Lt.; ⚔ . . mit Elisabeth von Fidler, * . ., † . . .

Kinder: 1. † Karl Wilhelm, * . . 25. Aug. 1813, † . . 1876; ⚔ . . 10. Febr. 1844 mit Emilie Gostynska, * . ., † . . .

Kinder: 1) † Karl Johann, * . . 16. Dez. 1848, † Tejezyn, Galizien, 13. Nov. 1892, Notar; ⚔ . . mit — Helene Machatska, * . . . [. . .]
Kinder: (1) Karl Josef, * . . 7. März 1890. [. . .]
(2) Helene, * . . .
(3) Wanda, * . . .
(4) Marie, * . . .
2) Marie, * . .; ⚔ . . mit . . Gfn Walewski. [. . .]
2. . . (Tochter), * . .; ⚔ . . mit . . Moszkowski. [Biała, . . .]

Kaskel.

Evangelisch. — Österr. Adel d. d. Paris 28. Okt. 1867 (ohne Diplom); österr. Frhrnstand d. d. Wien 9. Febr. (Diplom d. d. Wien 19. Mai) 1869; Kgl. sächs. Anerkennung d. d. Pillnitz 4. Juni 1869. — W. (1869): Gev.; 1 und 4 in B. ein zweischw. s. Löwe; 2 und 3 in G. ein schw. Hifthorn mit r. Mundstück. Frhrnkr. und 2 gekr. H. Auf dem rechten mit b.-s. Decke ein wachs. s. Löwe; auf dem linken H. mit schw.-g. Decke ein mit dem Hifthorn bel. schw. Flügel. Schildhalter: 2 g. Löwen. — Erste Aufn. und Näheres über die Standeserhebung im Jahrg. 1891, S. 418.

† Gustav Felix Freiherr von Kaskel, * Dresden 7. Jan. 1833, † das. 2. Juni 1894, Kgl. sizilian. Gen.-Konsul und Geschäftsträger; ⚔ Köln 19. April 1858 mit — Emma Freiin von Oppenheim, * Köln 18. Mai 1841. [Köln.]
Kinder: 1. Klara Therese Maria Gertrud, * Dresden 20. Febr. 1860; ⚔ I) das. 2. Aug. 1878 mit Karl von Leipziger (seit 1905 von Leipzig), Herrn auf Kropstädt, Kgl. preuß. Khrn und Rittm. a. D. (gesch.); II) Berlin 20. Aug. 1892 mit Martin Frhrn von Campe, Kgl. sächs. Rittm. a. D. [Schloß Hülseburg bei Bobzin, Mecklenb.-Schw.]
2. Karl, * Dresden 10. Okt. 1866, Kgl. sächs. Prof. der Musik, Lt. a. D.; ⚔ Dresden 12. Juni 1897 mit — Charlotte Becker, * Lomnitz 6. Mai 1877. [Dresden.]
Kinder: 1) Felix Martin, * München 27. April 1900.
2) Sibylle Emma Marie, * München 9. Mai 1905.

Kast von Ebelsberg.

Katholisch. — Österr. Adel und Ritter mit dem Prädikat „von Ebelsberg" d. d. Wien 9. Sept. 1826; oberösterr. neuer Ritterstand 12. Jan. 1833; österr. Frhr. d. d. Schönbrunn 13. Juni (Diplom d. d. Wien 15. Aug.) 1850. — W.: Gev.; 1 in S. ein vorw.-wachs. blonder Knabe in b. Kleidung mit weißem Kragen, Aufschlägen und Gürtel, mit der Rechten eine 5blätt., g.-besamte r. Rose an 2blätt. Stengel emporhaltend; 2 in B. ein eingebogener, geschmälerter g. Sparren, begl. von 3 (2, 1) 4blättr. s. Rosen; 3 in B. eine mit Eisen beschlagene, viereckige, deckellose Truhe, mit einem zweischw. g. Löwen, der in der rechten Pranke 3 g. Kornähren vor sich hält; 4 gesp., rechts hermelinartig mit r. Schrägkreuz, dessen Mitte mit einem aufw.-gerichteten g. Halbmond bel. ist; links in R. der einw.-gek. abgerissene Kopf und Hals eines g. Löwen, begl. von 3 (2, 1) g. Sternen. Frhrnkr. und 3 gekr. H. Auf dem rechten mit b.-g. Decke der Löwe mit den Kornähren wachs.; auf dem mittl. H. mit rechts b.-s., links b.-g. Decken der Knabe zw. 2 rechts von S. über B., links von B. über G. get. Büffelhörnern; auf dem linken H. mit r.-g. Decke ein wachs., zweischw. g. Löwe mit einem g. Stern in den Pranken. Schildhalter: Rechts ein g. Greif, links ein nat. Steinbock. — Erste Aufn. und Näheres über die Standeserhebungen im Jahrg. 1884, S. 411.

† Llewellyn Karl Theodor Ludwig Freiherr Kast von Ebelsberg,

* Florenz 30. Jan. 1826, † Ebelsberg 6. April 1895, Herr auf Ebelsberg, K. u. K. Rittm. a. D.; ⚔ Prag 29. Mai 1855 mit Sophia Freiin Dobrženský von Dobrženitz, * Wittingau 29. Okt. 1831, † Ebelsberg 30. Jan. 1903, Herrin auf Ebelsberg, OÖsterr.

Söhne: 1. Maria Theodorich Karl Arthur Michael Llewellyn, * Nedêliſt, Böhmen, 12. Juni 1858, Fkherr auf Mnišek und Groß-Hraſchtitz, Böhmen, K. u. K. OLt. a. D.; ⚔ Enns 21. Sept. 1890 mit — Thereſe Gfin zu Rechberg und Rothenlöwen, * Wien 14. Jan. 1865 (ſ. Goth. Hofkalender, II. Abt.). [Salzburg.]

Kinder: 1) Aloys Llewellyn Hubertus Theodorich Ulrich Otto Maria Proſper, * Ebelsberg 25. Juni 1891.

2) Johann Bernhard Arthur Aloys Maria Theodorich Paul, * Ebelsberg 10. Jan. 1894.

3) Johanna Nep. Karoline Luiſe Maria Saturnina, * Micheldorf 29. Nov. 1895.

4) Maria Theodorich Michael Alois Wolfgang, * Salzburg 31. Okt. 1897.

5) Karl Maria Aloys Theoderich Joſeph Vincenz, * Salzburg 5. April 1899.

2. Maria Michael Anton Karl Llewellyn, * Nedêliſt 15. Okt. 1859, K. u. K. GRat und Min. a. D. [Ebelsberg.]

3. Maria Johann Baptiſt Llewellyn, * Sirning 12. April 1867, Dr. jur., K. K. Min.-VSekr. im Min. des Innern; ⚔ Wien 8. Jan. 1894 mit — Aurelie Obauer von Bannerfeld, * Graz 29. Okt. 1869. [Wien.]

Töchter: 1) Sophie Maria Cöleſtine, * Steyr 6. April 1895.

2) Anna Maria Julia Johanna, * Steyr 12. April 1896.

Katzler*.

Im eigenen Stamme erloſchen.

Evangeliſch. — Kamen aus Kärnten nach Weſtfalen. — Preuß. Frhr ad personam d. d. Berlin 26. Febr. 1870; gleichzeitig ward mit dieſer Erhebung die Wiederaufnahme des von der Familie früher geführten Wappens geſtattet. — W.: In S. auf gr. Boden 2 an einem geaſteten gr. Stamm gegeneinander aufger. wilde Katzen. Frhrnkr. Auf dem gekr. H. mit ſchw.-ſ. Decke eine wachſ. Katze zw. einem offenen, rechts ſchw., links ſ. Flug. — Erſte Aufn. 1873; geſchichtl. Überſicht im Jahrg. 1875, S. 355.

(S. Jahrg. 1905, S. 368; neuere Nachrichten fehlen.)

Kayſer.

Evangeliſch. — Bayer. Adel und Frhr. d. d. München 2. (immatrikuliert 12.) Nov. 1818. — W.: In S. 2 b. Balken. Frhrnkr. Auf dem gekr. H. mit b.-ſ. Decke ein g. Stern zw. einem offenen, beiderſeits wie der Schild bez. ſ. Flug. — Erſte Aufn. und Näheres über die Standeserhebung im Jahrg. 1883, S. 405.

† Wilhelm Reinhard Freiherr von Kayſer, * Wiesbaden 22. Sept. 1798, † Hof-Stöckig 14. März 1863, Herr auf Hof-Stöckig, Württemberg; ⚔ Frankfurt a. M. . . mit Chriſtiana Johannetta Kayſer, * Reichenberg a. Rh. 12. März 1801, † Öhringen 13. März 1879.

Kinder: 1. † Auguſte Eliſabeth Henriette, * Schierſtein a. Rh. 17. Sept. 1829, † . .; ⚔ Öhringen 1. Aug. 1848 mit Dr. med. Karl Lang, † Öhringen 7. Nov. 1899.

2. Karl Heinrich Chriſtian, * Stuttgart 20. Juni 1831; ⚔ Bremen 30. Nov. 1871 mit — Anna Katharine Migault, * Bremen 18. März 1846. [. . .]

Kechler von Schwandorf, Keller von Schleitheim, 1912.

Kellersperg.

Katholisch. — Erbländ.-österr. Wappenbrief d. d. Graz 12. März 1567 (vom Chzg Karl von Österreich); Reichsadel d. d. Wien 21. Febr. 1625; Reichsritter unter dem Namen „von und zu Kellersperg" nebst Wappenbesserung und dem Palatinat d. d. Wien 22. Jan. 1666 (für Johann Kaspar von Keller, Herrn auf Söding); Ldmann von Steiermark 15. Sept. 1677; erbländ.-österr. Frhr. d. d. Wien 1. April 1779 (für Ignaz, vorm. K. K. Rittm.). — Besitz: Die Fgüter Groß-Söding, Altenburg, Pichling und Frauheim, Steierm. — W. (1779): Geb. mit r. Herzschild, darin eine aufw.-fliegende g. Biene. 1 und 4 in Schw. einw. ein mit einem Lorbeerkranz bedeckter g. Löwe mit einer b. Kugel in der rechten Pranke; 2 und 3 schrgl. ein mit dem Bart aufw.-gewendeter, von 2 g. Sternen begl. Schlüssel mit durchbrochenem, kleeblattförm. Griff über einem fließenden Wasser. Frhrnkr. und 3 gekr. H. Auf dem rechten mit schw.-g. Decke der Löwe wachs. zw. einem geschl. schw. Flug; auf dem mittl. H. mit r.-g. Decke eine mit der g. Biene bel. r. Feder zw. 2 g.; auf dem linken H. mit b.-s. Decke ein emporgestreckter geharn. Arm mit dem Schlüssel in der Hand zw. 2 von B. und S. 6mal schrägeinw. get. Büffelhörnern. — Erste Aufn. 1849; geschichtl. Notiz im Jahrg. 1853, S. 236.

† Ernst Freiherr von Kellersperg, * Graz 12. Mai 1769, † . . 8. April 1842, Herr auf Altenburg, Groß-Söding und Frauheim; ⚔ Graz 30. Mai 1791 mit Theresia Freiin von Dienersperg, * Graz 26. Jan. 1773, † das. 3. Mai 1848.

Söhne: 1. † Joseph Maria, * Graz 25. April 1792, † das. 25. Okt. 1872, Fkherr, K. K. Kreiskommissär a. D.; ⚔ . . 25. April 1821 mit Anna Edler von Warnhäuser, * . . 20. Jan. 1797, † Graz 26. Sept. 1882.

Kinder: 1) † Ernst Leopold, * Graz 28. Febr. 1822, † das. 22. April 1879, Fherr, K. u. K. GRat und Statth. von Böhmen; ⚔ . . 16. Okt. 1858 mit Leonie Gfin und Herrin von und zu Scharffenberg, * . . 23. Nov. 1838, † Söding 31. Aug. 1899.

Söhne: (1) Kaspar Joseph, * Prag 1. Febr. 1861, Fherr; ⚔ Wien 11. Nov. 1890 mit — Marie Gfin Spangen von Uyternesse, * . . 1. März 1866. [Frauheim.]

Tochter: Marie, * Frauheim 18. Juli 1891.

(2) Christian Anton, * Triest 19. Sept. 1864; ⚔ Graz 25. Juni 1904 mit — Franziska Rosa Lewohl, * . . 1878. [. . .]

(3) Bernhard Joseph, * Triest 27. Febr. 1866, K. K. Finanzrat in Graz; ⚔ Graz 15. Juli 1899 mit — Anna Heinrich, * . . 1874, Opernsängerin.

(4) Roderich Ernst, * Graz 19. Sept. 1869, K. K. Bez.-Kommissär; ⚔ Brünn 2. März 1897 mit — Wilhelmine Edler von Teuber, * . . . [. . .]

(5) Oswald Joseph, * Graz 7. Juni 1871, K. u. K. Rittm. im Drag.-Rgt Nr. 15; ⚔ Brünn 20. Nov. 1902 mit — Marie Freiin von Offermann, * Brünn 31. Juli 1880. [Brünn.]

(6) Leo Wolfgang Ernst Maria Alois Bartholomäus, * Graz 10. Mai 1876, Opernsänger; ⚔ Venedig 13. Aug. 1898 mit — Zeneida Ballarini, * Venedig 13. Nov. 1874. [. . .]

2) Theresia Luise, * . . 10. März 1825; ⚔ . . 29. Mai 1849 mit Olivier Comte de Busseul, † Pouzols, Frankreich, 22. Dez. 1877. [Graz.]

2. † Lorenz, * . . 17. Sept. 1803, † . . 3. März 1855, K. K. Lbesger.-Präs.; ⚔ . . 14. Mai 1833 mit Elvira Turatti de Torneri, * . . 27. Juli 1812, † . . 10. April 1844.

Kinder: 1) † Alexander, * . . 8. März 1834, † . ., Dr. jur., Gutsbes. in Lizzanella, Südtirol; ⚔ . . 5. April 1859 mit — Marie Rodari, * . . 2. Juli 1836. [Lizanella bei Rovereto.]
Kinder: (1) Elvira Marie Alexandrina, * Triest 5. Jan. 1860.
(2) Antoinette Marie Karoline Jeannette, * Triest 16. Juli 1861.
(3) Ida Charlotte Marie, * Lizzanella 29. März 1863.
(4) Emmelin Maria, * Rovereto 19. Febr. 1870. [. . .]
(5) Robert Maria, * . . 8. Sept. 1873. [. . .]
2) Klelia Emilie, * Rovereto 8. April 1840. [. . .]

Kellner von Köllenstein.

Im Mannesstamme erloschen.

Katholisch. — Österr. Adel mit dem Prädikat „von Köllenstein" d. d. Wien 14. Aug. 1822; österr. Frhr. d. d. Wien 22. Juni 1853. — W. (1853): Gev.; 1 in R. ein r.-bez. g. Löwe mit g.-gef. blanken Schwert in der rechten Pranke; 2 und 3 von G. und Schw. 6mal gesp., darin ein 5zinn. s. Turm mit geschl. Tor und 2 Fenstern nebeneinander; 4 in B. auf gr. Hügel ein Weinstock mit je 2 Trauben an jeder Seite. Frhrnkr. Auf dem gekr. H. mit rechts r.-g., links b.-s. Decken 4 r., g., s., b. Straußfedern. Schildhalter: 2 g. Löwen. Wahlspruch: Constanter. — Erste Aufn. 1856.

† Friedrich Freiherr Kellner von Köllenstein, * . . 4. Juni 1802, † . . 12. Jan. 1881, K. u. K. GRat und FZM.; ⚔ . . 16. Nov. 1831 mit Elisabeth von Skrebinek, * . . 18. Nov. 1806, † Wien 22. Jan. 1882.

Kinder: 1. † Karl, * Mantua 3. Okt. 1837, † Wien 9. Nov. 1902, K. u. K. Gen.-Major a. D.; ⚔ Wien 15. Febr. 1871 mit — Bertha van Lenssen, * Vorkloster 8. Okt. 1845. [Wien und Nizza.]

2. Hermine, * . . 31. Jan. 1839; ⚔ Wien 12. Febr. 1861 mit Franz Frhrn von Teuchert, † Marburg 16. Febr. 1901, K. u. K. Hptm. a. D. [Marburg, Steierm.]

Kemperle von Philippsborn.

Katholisch. — Reuß-Lobenstein-Ebersdorfer Adel und Frhr. mit dem Prädikat „von Philippsborn" d. d. . . 23. Juli 1843. — W.: Innerhalb g. Schildesrandes gev. mit s. Herzschild, darin eine 4blättr., s.-besamte r. Rose. 1 und 4 in B. einw. ein s. Roßrumpf; 2 und 3 gesp., rechts in R. ein gestürzter g.-begriffter Degen, links in B. ein s. Balken, begl. von je einem s. Stern. Frhrnkr. und 3 gekr. H. mit rechts b.-s., links r.-s. Decken. Auf dem rechten der Roßrumpf; auf dem mittl. die Rose zw. offenem, mit Balken und Sternen bel. Flug; auf dem linken H. 2 abw.-geschr. Degen. Schildhalter: 2 Adler. Wahlspruch: Fortitudinis. — Erste Aufn. und Näheres über die Standeserhebung im Jahrg. 1895, S. 466.

(S. Jahrg. 1901, S. 360; neuere Nachrichten über den Personalbestand fehlen.)

Kerckerinck zur Borg, 1912.

Kesling.

Katholisch. — Stammen aus dem Rheinland. — Immatrikuliert im Kgr. Bayern bei der Frhrnklasse (der Frhrntitel war bis 1717 zurück erwiesen) 19. Dez. 1834. — Besitz: Das Fideikommiß Wildenberg, Bez.-Amt Rottenburg, NBayern. — W.: In B. ein f..gesäumter r. Schrägrechtsbalken, oben begl. von einem mit seinen Jungen in einem f. Korb sitzenden f. Pelikan. Auf dem gekr. H. mit b.-r. Decke der Pelikan wie im Schilde. — Erste Aufn. 1859; ältere Genealogie im Jahrg. 1863, S. 445.

† Ludwig Karl Friedrich Freiherr von Kesling, * Lille 13. Jan. 1788, † Krafft i. E. 27. Febr. 1868, Kais. franz. Major im 8. Lanciersrgt; ⚔ Gerstheim 20. Okt. 1818 mit Maria Luise Pauline Baronin Bancalis de Pruynes, * Gerstheim, Elsaß, 22. Jan. 1799, † Krafft i. E. 5. Juli 1870.

Kinder: 1. † Ludwig Heinrich Karl, * Gerstheim 13. Nov. 1819, † München 14. Dez. 1901, Fherr, Kgl. bayer. Km.; ⚔ München 12. Sept. 1849 mit Adelheid Freiin von Perfall, * München 17. Jan. 1828, † das. 14. Juni 1906, EStiftsD. des Kgl. bayer. St. Anna-O. in München.

Kinder: 1) Emanuel Maximilian Maria Joseph Anton Franziskus Karl, * München 26. Juli 1850, Fherr, Lt. a. D.; ⚔ München 26. März 1887 mit — Marie Hafner, * München 19. April 1852. [Schloß Wildenberg, NBayern.]

Töchter: (1) Karola Adelheid Elisabeth Maria Paula, * Regensburg 13. Nov. 1889.

(2) Elisabeth Maria Auguste Adelheid Emanuela, * Wildenberg 21. Mai 1891; ⚔ München 17. Juli 1909 mit Wilhelm Reißner, Kgl. bayer. Okt. im 19. Inf.-Rgt. [Erlangen.]

(3) Maria-Emanuela, * Wildenberg 21. Aug. 1899.

2) Alfred Maria Joseph Anton Franziskus Karl Agathon, * Wildenberg 12. Febr. 1854, Kgl. bayer. Km., Gen.-Major z. D.; ⚔ Wien 28. Juni 1887 mit — Alice von Pongratz, * Agram 10. Jan. 1863. [München.]

Tochter: Alix Amalie Maria Josepha Adelheid Magdalene, * Würzburg 22. Juli 1889.

3) Maria Josepha Elisabeth Paula, * München 28. April 1864, vorm. HofD. J. K. H. der Prinzessin Hildegard von Bayern, ED. des Kgl. bayer. Theresien-O. und präbend. StiftsD. des St. Anna-O. in München. [München.]

4) Elisabeth Maria Josepha Amalia, * München 28. April 1864, Zwillingsschwester der Vorigen, HofD. J. K. H. der Prinzessin Adelgunde von Bayern, ED. des Kgl. bayer. Theresien-O. [München.]

2. † Maximilian August Ludwig, * Gerstheim 19. Nov. 1820, † Chambery 23. Jan. 1891, franz. Appell.-Ger.-Rat a. D.; ⚔ Bar-le-Duc 28. April 1856 mit Alix Gosse de Serlair, * Bar-le-Duc 18. Dez. 1835, † Chambery 24. Febr. 1895, ED. des Kgl. bayer. Theresien-O.

Kinder: 1) Anne Marie Ludwig Adrien, * Bar-le-Duc 3. Okt. 1857, franz. Esk.-Chef im 21. Chass.-Rgt; ⚔ . . 1. Sept. 1885 mit — Alphonsine Zénaïde Louise de Lubac, * Cornas 25. Aug. 1861. [Limoges.]

Kinder: (1) Marie Therese, * . . 17. Aug. 1888.

(2) Marie Ludwig, * . . 10. Okt. 1889. [. . .]

2) Marie Oskar, * Bar-le-Duc 5. Nov. 1860, Eisenbahninspektor in Dôle; ⚔ Nancy 15. Okt. 1891 mit — Marie Paule Natalie Durand de Villers, * Nancy 29. Juni 1861.

3) Maria Maurice, * Mülhausen i. E. 25. Jan. 1869. [. . .]

3. Henriette Sophie Marie Luise Pauline, * Gerstheim 23. Nov. 1821; ⚔ Erstein i. E. 7. Aug. 1849 mit Alfred Rollé de Baudreville, † . . 2. Jan. 1866, vorm. Kais. franz. Rittm. [Nancy.]

4. † Adolf Franziskus Heinrich, * Gerstheim 22. Mai 1825, † Nancy 24. März

1897; ⚔ Nancy 5. Mai 1863 mit Elisa Freiin du Prel, * Nancy 13. Jan. 1835, † das. . . März 1909.

Kinder: 1) Louise Jeanne Marie, * Nancy 7. März 1864; ⚔ das. 5. Mai 1888 mit Jean Comte de Lamirault, franz. Hptm. beim Stabe der 8. Inf.-Brig. [Verdun.]

2) Paul Marie Alfonse, * Nancy 26. Sept. 1866; ⚔ St. Victor d'Epine, Dpt. Eure, 30. Jan. 1894 mit — Gabrielle Comtesse de Vaugiraud, * Caen, Dpt. Calvados, 1. Okt. 1870. [Alisay, Dpt. Eure.]

Töchter: (1) Elisabeth Maria Paula, * St. Victor d'Epine 1. Febr. 1895. (2) Marie-Therese Gabrielle, * St. Victor d'Epine 6. Nov. 1896. (3) Geneviève Jeanne Maria, * St. Victor d'Epine 22. Jan. 1898. (4) Henry François Maria, * Alisay 2. Mai 1907.

Kessel und Zeutsch, Ketelhodt, 1912. Ketschendorf, s. Stolzenau von Ketschendorf. von der Kettenburg, Kettler (Ketteler), Keyserlingk, 1912.

Kielmansegg.

Katholisch. — Wappenbrief d. d. Wien 14. Sept. 1567 (vom Kaiser Maximilian II.); rittermäßiger Adelstand für Reich und Erblande mit Wappenbesserung d. d. Wien 20. Jan. 1610; erbländ.-österr. Adelsbestätigung d. d. Linz 2. Juni 1614; Prädikat „von Kielmanseck" 27. Okt. 1628 (für Heinrich von Kielman, Kais. Rat); oberösterr. Ritterstand 9. März 1630; niederösterr. neuer Ritterstand 14. Juli 1631; Wappenbesserung d. d. Wien 3. Okt. 1632; Reichs- und erbländ.-österr. Frhr. mit „Frhr. von Gföhl" d. d. Prag 12. Juli 1652; niederösterr. Herrenstand 9. Sept. 1653; oberösterr. Herrenstand 27. Aug. 1710. — W. (1652): Gev. mit get. Herzschild, darin oben in R. 2 gegeneinander aufger. s. Löwen, unten von G. und Schw. 6mal get. 1 und 4 gesp., rechts in S. eine gekr. g. Säule, an der oben ein gr. Lorbeerkranz mit r. Bande befestigt ist, links in R. ein s. Balken; 2 und 3 durch einen g. Schräglinksbalken get., darin oben in G. ein schw. Adler, unten B. und ohne Bild. Frhrnkr. und 3 gekr. H. Auf dem rechten mit schw.-g. Decke die Säule; auf dem mittl. mit rechts schw.-g., links r.-s. Decken ein vorw.-wachs. gekr. Löwe zw. 2 Büffelhörnern, das rechte von S. und R., das linke, welches der Löwe erfaßt hat, von G. und Schw. get.; auf dem linken H. mit r.-s. Decke ein vorw.-gek. Jüngling in von G. und B. gesp. Kleid mit Kragen in gew. Farben und einer Krone, aus der 3 Pfauenfedern hervorgehen. — Erste Aufn. 1857; geschichtl. Übersicht im Jahrg. 1859, S. 360.

Karl Joseph Franz Freiherr von Kielmansegg, Freiherr von Gföhl, * Wien 12. Juni 1835, Herr auf Hainstetten, NÖsterr.; ⚔ Wien 22. Juli 1857 mit Maria Freiin von Werner, * Lemberg 31. Okt. 1837, † Hainstetten 23. Sept. 1905. [Schloß Hainstetten bei Amstetten.]

Kinder: 1. Maria Barbara Maximiliana Rosa Bernardine Angela, * Wien 31. Mai 1858; ⚔ Hainstetten 22. Mai 1883 mit Karl Frhrn von Kutschera, † Hainstetten 3. Juli 1890, Herrn auf Czellin, Böhmen, K. u. K. Hptm. a. D. [Hainstetten.]

2. Ida Rosa Josepha Bernardine, * Hainstetten 13. Aug. 1859, ED. des K. K. adeligen Damenstifts „Maria Schul" in Brünn. [Hainstetten.]

3. Karl-Heinrich Max Johann, * Döbling bei Wien 28. Nov. 1860 [. . .]; ⚔ Wien 26. Okt. 1886 mit Mathilde Henriette Luise Grimmer von

Adelsbach, * . . 11. Juli 1866 (gerichtl. gesch. . . 1894 [Blindenmarkt, NÖsterr.]).

Töchter: 1) Anna Mathilde Maria Alexandrine, * Leutzmannsdorf 6. Juli 1888.

2) Maria Eugenie Margareta Friederike, * Leutzmannsdorf 12. Juli 1889.

4. Ludovika Maximiliane Maria, * Hainstetten 26. März 1863. [Amstetten, NÖsterr.]

5. Bernhardine Apollonia Georgine Maria, * Hainstetten 4. Febr. 1867; ⚔ das. 25. Sept. 1893 mit Arnold Edlem von Chavanne-Wöber, K. u. K. Rittm. i. R. [Kremsmünster, OÖsterr.]

6. Maximilian-Heinrich Joseph Ludwig, * Hainstetten 30. März 1869, K. u. K. Rittm. und Garde in der Ersten Arcièrenleibgarde; ⚔ Klafterbrunn 4. April 1894 mit — Marie Gfin von Walderdorff, * Klafterbrunn 20. Juli 1866. [Preßbaum bei Wien.]

Kinder: 1) Juliane Maria Karolina Bernardine Emanuela, * Traiskirchen 22. März 1895.

2) Georg Karl Maria Eduard Joseph Bonifacius, * Wiener-Neustadt 5. Juni 1896.

3) Maria Karolina Ludovica Franziska, * Wiener-Neustadt 9. Aug. 1897.

4) Pia Ida Maria Josepha Apollonia Benedikta, * Brixen 21. März 1899.

5) Emanuela Apollonia Juliana Marie, * Schwarzau am Steinfeld 18. Jan. 1901.

6) Karolina Maria Juliana, * Wien 30. März 1903.

7) Maximilian Elias Bernhard Maria Aloisius, * Pirnitz 15. Juni 1907.

Kirchbach.

Die Familie stammt aus dem Dorfe Kirchbach bei Öberan und tritt zuerst 1474 in den Orten Roßwein und Döbeln auf. — Rittermäßiger Reichsadel mit dem Prädikat „auf Lauterbach" d. d. Wien 27. Juli 1663 (für Jonas Kirchbach und seine Schwester Veronika, verw. Beyerin); Reichsadel ohne Prädikat d. d. Laxenburg 20. April 1682 und kursächs. Anerkennung d. d. . . 16. Aug. 1690 (für Gottfried Kirchbach, in kursächs. Diensten, Bruder des Obigen). — Der d. d. Dresden 17. Mai 1875 gegründete Geschlechtsverband hält alle drei Jahre das. oder in Berlin einen Familientag ab. Vorstandsmitglieder: Hugo von Kirchbach, Kgl. sächs. GOReg.-Rat in Dresden; Gf Günther, Kgl. preuß. Gen. der Inf., Präs. des Reichsmil.-Ger. in Berlin; Ewald v. K., Finanzamtmann in Dresden. — W. (1663, 1682): Über einem von S. und R. 3mal get. Schildesfuß in B. auf gr. Rasen eine s. Kirche mit Türmen, r. Dächern und s. Kreuzen, vor deren Tor ein s. Bach fließt. Im rechten Obereck eine g. Sonne. Auf dem gekr. H. mit r.-s. Decke ein s. Turm zw. offenem, von S. und R. übereck get. Flug. — Erste Aufn. und geschichtl. Notiz im Jahrg. 1866, S. 490. Vgl. auch den gleichnamigen Artikel im Taschenbuch der Gräfl. Häuser und den Art. Kirchbach auf Lauterbach im Gothaischen Genealog. Taschenbuch der Briefadeligen Häuser, Bd. III, 1909.

I. Linie: Kirchbach (in Preußen). (Lutherisch.)

Preuß. Genehmigung zur Führung des Frhrntitels d. d. Berlin 8. Febr. 1836 (für Julius von Kirchbach, * 3. Sept. 1801, s. unten, und seine Geschwister).

† Hans Julius Ernst Philipp Thurow Freiherr von Kirchbach, * Hohensee 3. Sept. 1801, † . . 30. Sept. 1884, Kgl. preuß. Khr und Plt. a. D.; ⚔ I) . . 8. Nov. 1834 mit Anna Luise Gfin von Wachtmeister, * . . 9. Sept. 1808, † . . 8. Nov. 1837; II) . . 18. Nov. 1841 mit Ottilie von Voigts-Rhetz, * Minden 23. Juli 1820, † Hohensee 24. Sept. 1897.

Kinder: a) 1r Ehe: 1. Hans Hugo Julius Karl Erich, * Hohensee 16. Okt. 1835, Kgl. preuß. Oberstlt. a. D.; ⚔ Poberow 27. Sept. 1874 mit —

Alexandra Theodore Elisabeth von Puttkamer, * Zettin 11. März 1854. [Liegnitz.]

Kinder: 1) Hans Agathon Julius Karl Erich, * Schickerwitz 7. Sept. 1875, Kgl. preuß. Hptm. und Komp.-Chef im Inf.-Rgt Nr. 96; ⚔ Minden 18. Dez. 1905 mit — Irmgard von Dehn-Rotfelser, * Münster i. W. 28. Juni 1882. [. . .]

Sohn: Hans-Joachim Hugo Wilhelm Clemens, * Frankfurt a. d. O. 29. Okt. 1906.

2) Anna Luise Johanna Auguste Dorothea Ellinor, * Pasewalk 18. Jan. 1878; ⚔ I) . . 15. Febr. 1902 mit Robert Moll, † . . 12. Nov. 1905, Fabrikbes.; II) Berlin 11. Dez. 1909 mit Dr. jur. Erich von Strempel, Kgl. preuß. GOReg.-Rat und vortr. Rat im GZivilkab. und Rittm. der Res. des Ul.-Rgts Nr. 3. [Berlin.]

3) Frieda Johanna Asta Sophie, * Pasewalk 9. Aug. 1879.

4) Asta Johanna Friederike, * Pasewalk 20. Aug. 1884.

2. † Johanna Asta, * Hohensee 25. Dez. 1836, † Wilhelmsthal 2. April 1912; ⚔ Schwedt a. d. O. 20. Juni 1861 (Hohensee 14. Juni 1860?) mit Curt von Arnim, Herrn auf Wilhelmsthal, Kgl. preuß. Obersten a. D.

3. Hans Erich Oskar, * Hohensee 3. Nov. 1837, Kgl. preuß. OLt. a. D., ERr des Joh.-O.; ⚔ Dresden 7. Juli 1888 mit Elisabeth Margarete Helene verw. Rust, geb. von Muschwitz, * Breslau 26. Nov. 1864, † Spiekersdorf 22. Juni 1889. [Charlottenburg.]

Sohn: Hans Alfred, * Spiekersdorf 12. Mai 1889, Kgl. preuß. Lt. der Res. a. D. [Berlin.]

— b) **2r Ehe:** 4. † Hans Claus Julius Werner, * Hohensee 9. Sept. 1842, † Liegnitz 30. Aug. 1910, Kgl. preuß. Oberstlt. a. D.; ⚔ Wersingawe 2. Juni 1868 mit — Ida Bartsch von Sigsfeld, * Wersingawe 8. Mai 1850. [Liegnitz.]

Kinder: 1) Johanna Ottilie Charlotte Eleonore Asta Ida, * Hannover 5. März 1869.

2) Hans Julius Hugo Carl-Werner, * Herrnstadt 17. Okt. 1870, Kgl. preuß. Rittm. und Esk.-Chef im Ul.-Rgt Nr. 1; ⚔ . . 29. Sept. 1898 mit Erika von Simpson, * Nettienen, Kr. Insterburg, 26. Febr. 1880, † Wiesbaden 4. Dez. 1911. [Militsch.]

Söhne: (1) Hans Werner William Alexander George, * Hannover 5. Nov. 1899.

(2) Hans Hippolyt Klaus, * Ludwigsort 30. Sept. 1903.

(3) Hans-Werner, * Insterburg 26. Juni 1905.

3) Johanna Elisabeth Ida Asta, * Herrnstadt 1. Mai 1872; ⚔ Liegnitz 1. Mai 1900 mit Hermann von Lindeiner gen. von Wildau, Kgl. preuß. Major im Jägerbat. Nr. 4. [Naumburg a. d. S.]

4) Johanna Ida Elisabeth Irmgard, * Boganowo, Posen, 26. Jan. 1882; ⚔ I) Liegnitz 19. Okt. 1903 mit Hans von Neumann (gesch. . .), Kgl. preuß. Reg.-Assessor und OLt. der Res. des 3. Feldart.-Rgts; II) Liegnitz 14. Dez. 1911 mit Dr. jur. Friedrich von Michael, Herrn auf Groß-Plasten, Mecklenb.-Schw., RRr des Joh.-O.

5. Hans Julius Clemens, * . . 10. Okt. 1843, Kgl. preuß. Oberstlt. z. D.; ⚔ . . 18. Aug. 1869 mit — Emanuela von Uslar, * . . 11. Febr. 1848 (kath.). [Wiesbaden.]

Brüder.

1. † Hans Wilhelm Friedrich Philipp, * Hohensee 31. Aug. 1803, † Padderow 14. Mai 1841, Herr auf Padderow, Kgl. preuß. Hptm. der Ldw.; ⚔ Dahlen 6. Juli 1838 mit Luise Freiin von Langermann und Erlencamp, * Dahlen 16. April 1813, † Berlin 25. Juni 1868.

Sohn: Hans Philipp Ludwig Friedrich Wilhelm, * Padderow 26. Sept.

1840, Dr. jur., Kgl. preuß. Ldger.-Rat a. D.; ⚔ Berlin 6. Dez. 1875 mit Johanna Mathilde Hoffmann, * Nordhausen 15. Febr. 1834, † Berlin 10. Dez. 1910. [Berlin.]

Sohn: Hans Friedrich Rudolf, * Berlin 2. Nov. 1876; ⚔ das. 24. Nov. 1895 mit — Elfriede Anna Emma Hildegard Rieſe, * Hangelsberg 18. Juli 1875. [Berlin-Schöneberg.]

Tochter: Erna Luiſe Hildegard, * Berlin 6. Sept. 1896.

2. † Hans Karl Philipp Wilhelm Ludwig Ferdinand, * . . 16. Nov. 1810, † . . 1. April 1879; ⚔ . . 20. Juli 1842 mit Auguſte von Knobelsdorff, * . . 20. Febr. 1816, † . . 2. Sept. 1861.

Söhne: 1) Hans Ernſt Karl Ferdinand Curt, * Groß-Bünzow 2. Sept. 1843, Kgl. preuß. Hptm. a. D. und Lotteriekollekteur in Rawitſch, Poſen; ⚔ Dresden 24. Juni 1879 mit — Johanna Sophie Fanny Alwine Eliſabeth von Butler, * Salzwedel 9. Juni 1860.

Tochter: Johanna Pauline Auguſte Charlotte Luiſe Margareta, * Neu-Ruppin 6. Nov. 1880.

2) † Hans Karl Clotar Emanuel Oskar Max, * . . 28. Okt. 1846, † Berlin 29. Nov. 1893, Kgl. preuß. Major a. D., EMr des Joh.-O.; ⚔ Weißdorf 3. Nov. 1878 mit — Marianne Henriette Natalie Leuckart, * . . 3. Nov. 1860. [Würzburg.]

Kinder: (1) Johanna Marianne Auguſte Natalie Elſa, * Weißdorf 21. Aug. 1879.

(2) Hans Louis Ferdinand Max, * Freiburg i. Br. 3. Okt. 1881, Kgl. preuß. Reg.-Aſſeſſor, zuget. dem Ldrat des Kr. Weißenfels, EMr des Joh.-O.

II. Linie: Kirchbach auf Lauterbach (in Öſterreich). (Katholiſch.)

Prävalierung des Frhrnſtandes als eines öſterr. Adels und Genehmigung zur Wiederannahme des Prädikats „auf Lauterbach" d. d. Schönbrunn 31. Mai (Plakat d. d. Wien . .) 1909 (für die Nachkommen des Freiherrn Hans Ferdinand, ſ. unten). — Erſte Aufn. 1911.

† Hans Ferdinand Freiherr von Kirchbach, * Dombritzſch, Sachſen, 28. Okt. 1804, † Graz 1. Febr. 1876, K. K. FMLt. a. D.; ⚔ Wien 7. Juni 1854 mit Adelheid Franziska Joſefa Freiin von Riefel, * Wien 17. Juni 1826, † Görz 27. April 1899.

Kinder, Freiherren und Freiinnen von Kirchbach auf Lauterbach:

1. Hans Karl Heinrich, * Gyöngyös 20. Mai 1856, K. u. K. FMLt. und Löw.-Kab.-Inſp.; ⚔ Felſö-Babász 15. Aug. 1893 mit — Roſa Gfin Vay von Vaja und Luskod, * Felſö-Babász 28. Jan. 1872. [Wien.]
2. Johann Ferdinand Franz, * Kronſtadt 7. Sept. 1858, K. u. K. FMLt. und Kmdt der 8. Inf.-Truppendiv.; ⚔ Trieſt 22. Mai 1889 mit — Valentine Natalie Marie Julie Rabl, * Trieſt 3. Mai 1862. [Bozen.]

Sohn: Hans Max Ferdinand, * Temesvár 26. Febr. 1890, K. u. K. Lt. im Drag.-Rgt Nr. 5. [Görz.]

3. Eleonora Dorothea Antonie, * Verona 9. Aug. 1861; ⚔ Görz 5. Okt. 1889 mit Heinrich von Ritter-Zahony, K. u. K. Lt. a. D., EMr des Joh.-O. [Barcola bei Trieſt.]
4. Marie Adelaide Emilie, * Verona 4. März 1863; ⚔ Görz 19. Nov. 1890 mit Richard Ritter von Grois-Seinsberg, Großgrundbeſ. in Groß-Reifling, Steierm., K. K. Lt. der n. a. Löw.

Klaps.

Im eigenen Stamme erloschen.

Katholisch. — Österr. Adel und Ritterstand d. d. Wien 29. Jan. 1876; österr. Frhr. d. d. Wien 9. Nov. 1893 (Diplom d. d. Wien 9. Dez. 1893). — W. (1893): Gev.; 1 und 4 von Schw. und G. gesp., darin ein Doppeladler in gew. Farben; 2 und 3 in R. ein g. Löwe. Frhrnkr. und 2 gekr. H. Auf dem rechten mit schw.-g. Decke ein geschl., vorn g., mit einem schw. Schräglinksbalken, den ein g. Stern bel., hinten mit einem g. Balken bel. schw. Flug; auf dem linken H. mit r.-g. Decke ein wachs. g. Löwe. Wahlspruch: Silentio et Spe. — Erste Aufn. und Näheres über die Standeserhebung im Jahrg. 1895, S. 473.

† Anton Freiherr von Klaps, * Wien 23. Nov. 1830, † das. 16. Dez. 1907, K. K. Min.-Rat a. D.; ⚔ Linz 24. Sept. 1867 mit — Hedwig verw. Planker, geb. Pfersmann von Eichthal, * Göding 24. Sept. 1830. [Wien.]

Stief- und Adoptivkinder (Planker-Klaps) s. Taschenb. der Briefadel. Häuser 1913.

Kleimayrn.

Im Mannesstamme erloschen.

Katholisch. — Rittermäßiger Reichsadel mit dem Prädikat „von Kleimayrn" und Wappenbesserung d. d. Wien 1. Sept. 1703 (für die Brüder Maximilian Ignaz und Franz Joseph Kleienmayer); salzburg. Anerkennung 5. April 1725; salzburg. Ldstand 28. März 1789; immatrikuliert im Kgr. Bayern bei der Adelsklasse 25. Sept. 1813; österr. Frhr. d. d. . . 9. Juli (Diplom d. d. Wien 5. Aug.) 1851. — W. (1851): Gev. mit b. Herzschild, darin ein g. Stern. 1 und 4 in B. einw. ein aufger. s. Einhorn; 2 und 3 in R. eine s. Lilie. 2 gekr. H. Auf dem rechten mit b.-s. Decke das Einhorn einw. wachs.; auf dem linken H. mit r.-s. Decke ein mit einer s. Lilie bel. r. Flügel. Schildhalter: 2 Adler. Wahlspruch: Integritate. — Erste Aufn. 1855; geschichtl. Notiz im Jahrg. 1856, S. 355.

† Hieronymus Joseph Freiherr von Kleimayrn, * Salzburg 30. Sept. 1772, † Wien 22. Nov. 1852, Präs. des K. K. niederösterr. Merkantil- und Wechselgerichts; ⚔ Salzburg 7. Juli 1800 mit Maria Anna Gfin von Platz, * Salzburg 7. Nov. 1781, † Wien 21. März 1866.

Söhne: 1. † Maria Hieronymus Rupertus Franziskus Thaddäus, * Salzburg 8. Mai 1808, † Görz 5. Febr. 1891, K. u. K. Km. und Oberstlt. a. D.; ⚔ Wien 8. Juli 1858 mit Pauline verw. Schweiger von Dürnstein, geb. Freiin Popp von Böhmstetten, * Wien 19. Sept. 1822, † Baden bei Wien 29. Sept. 1890.

Sohn: † Maria Hieronymus Josephus Paulinus Leopoldus, * Verona 2. Juli 1862, † Görz 5. Febr. 1892, K. K. Bez.-Kommissär; ⚔ Wien 8. Jan. 1890 mit — Marie Henriette Freiin de Pretis von Cagnodo, * Wien 14. Juli 1864 (wiederverm. das. 18. Juni 1895 mit Konstantin Frhrn von Fiedler, K. u. K. Rittm. der Res. des Drag.-Rgts Nr. 12 [Görzhof, Steierm.]).

2. † Leopold, * Wien 20. Mai 1819, † Graz 6. Mai 1880, K. u. K. Km. und Oberstlt. a. D.; ⚔ I) Linz 23. Mai 1846 mit Isabella von Schidenhofen auf Stumb, * Linz 21. März 1824, † Meran 16. Febr. 1858; II) Klagenfurt 26. Okt. 1865 mit — Melanie verw. Freifrau von Schloißnigg, geb. von Gaguitsch, * Ragusa 19. Dez. 1826. [Graz.]

Töchter 1r Ehe: 1) Anna Theresia Antonia Katharina, * Lemberg 25. Nov. 1851; ⚔ Meran 18. April 1876 mit Karl Frhrn Schultes-Kleimayrn von Felzdorf und Tzimitz, K. u. K. Sektionschef a. D., Schatzm. des Elisabeth-O. [Wien.]

2) Maria, * Lemberg 4. Dez. 1852; ✕ Wien 2. Juni 1883 mit Friedrich Frhrn von Weigelsperg, † Wien 11. Dez. 1892, K. u. K. Obersten und Kmdtn des Drag.-Rgts Nr. 4. [Wien.]

Klein von Wisenberg.

Katholisch.

A.

Österr. Adel mit dem Prädikat „Edler von Wisenberg" d. d. . . 24. Aug. (Diplom d. d. Wien 1. Dez.) 1859; österr. Ritter d. d. Wien 28. Jan. 1864; österr. Frhr. d. d. . . 10. Juli 1872 (Diplom d. d. Wien 12. April 1873). — W. (1873): In G. 4 aus in den Schildesecken stehenden Wolken hervorgehende b.-gekleidete Arme, in der Mitte des Schildes die bloßen Hände ineinander legend. Frhrnkr. Auf dem gekr. H. mit b.-g. Decke ein b.-gekleideter Vorderarm, in der Hand 4 aufrw.-gek., weißbefiederte Pfeile haltend, zw. einem offenen, von G. über B. get. Flug. — Schildhalter: 2 g. Löwen. Wahlspruch: Concordia et labore. — Erste Aufn. und Näheres über die Standeserhebungen im Jahrg. 1876, S. 364.

† Albert Freiherr Klein von Wisenberg, * Kozianau bei Wiesenberg, Mähren, 16. Jan. 1807, † Zöptau, Mähren, 31. Okt. 1877, Mitbes. von Wiesenberg, Battisz, Hennersdorf und Maßdorf; ✕ Röwersdorf, Österr.-Schles., 22. Febr. 1841 mit Amalie Langer, * Damasko, Österr.-Schles., 14. Mai 1820, † Wien 25. Dez. 1889.

Kinder: 1. † Hubert, * Prag 24. Okt. 1848, † Zöptau 6. Okt. 1911, Herr auf Kosteletz und Ziadowitz mit Skalka (742 Joch), Bez. Gaya, Mähren; ✕ Wien 16. Okt. 1883 mit — Julie Freiin von Pillerstorff, * . . Okt. 1859. [Kosteletz.]

Tochter: Marie Julie Amalie, * . . 9. Nov. 1884; ✕ Wien 15. Mai 1909 mit Rudolf Gfn Wratislaw von Mitrowitz und Schönfeld, K. u. K. Rittm. a. D. [Kaladey.]

2. Friedrich, * Prag 30. März 1850; ✕ Karlsbrunn 17. Aug. 1895 mit — Luise von Stępska-Doliwa, * . . 16. Juni 1872. [Zöptau, Mähren.]
Kinder: 1) Adalbert Friedrich Hubert, * Wien 5. Juni 1896.
2) Amalia (Lia) Stefanie Aloisia Maria, * Zöptau 19. Juli 1897.

3. Wilhelm, * Prag 29. Juni 1851, Herr auf Hennersdorf und Maßdorf, Österr.-Schles. [. . .]

4. Julie, * Prag 7. Jan. 1853, CStiftsD. des K. K. adeligen Damenstifts „Maria Schul" in Brünn. [. . .]

5. † Amalie, * Zöptau, Mähren, 24. Aug. 1854, † Wien 20. Juli 1910; ✕ Wien 30. Mai 1883 mit Karl Ritter Nádherný von Borutin, † Janowitz 26. März 1895, Herrn auf Janowitz, Böhmen [die Witwe und Nachkommen des Karl sind d. d. . . 13. Mai 1898 in den Frhrnstand erhoben worden].

B.

Österr. Adel mit dem Prädikat „Edler von Wisenberg" d. d. . . 26. Juli 1865 (Diplom d. d. Wien 24. Mai 1866); österr. Frhrnstand (Ausdehnung) d. d. . . 20. Juni (Diplom d. d. Wien 28. Juli) 1873. — W. (1873): In B. die 4 Arme = A. Frhrnkr. und 2 gekr. H. mit b.-g. Decken. Auf dem rechten ein geschl., vorn g., hinten b. Flug, je bel. mit einem Schräglinksbalken in gew. Farben; auf dem linken H. ein vorw. wachs., r.-bez. g. Löwe, in der rechten Pranke ein Bergeisen mit einem Schlägel an g. Stielen vor sich

geschr. haltend. Schildhalter: 2 g. Löwen. Wahlspruch: Vires unitae agunt. — Näheres über die Standeserhebung im Jahrg. 1876, S. 365.

† Franz Freiherr Klein von Wisenberg, * Brünn 29. Juli 1825, † Wien 8. Dez. 1882, Herr auf Immendorf, NÖsterr., Mitbes. von Wiesenberg; ⚔ Wien 3. Febr. 1849 mit Leopoldine Hauptmann, * Wien 20. Okt. 1829, † Meran 14. Jan. 1886.

Kinder: 1. Franz, * Schottwien 29. Mai 1851, Herr auf Wiesenberg (6533 ha), Bez. Mähr.-Schönberg; ⚔ Kamenitz 18. Mai 1878 mit — Emmy Freiin von Ringhoffer, * Smichow 6. Febr. 1858. [Schloß Wiesenberg.]

Kinder: 1) Elisabeth Josephine Leopoldine, * Wien 15. Mai 1885; ⚔ Wiesenberg 16. Okt. 1909 mit Manfred Frhrn von Pillersdorff, K. u. K. Olt. im Drag.-Rgt Nr. 15. [Zolkiew.]

2) Emmy Josephine Leopoldine, * Wiesenberg 28. Aug. 1886.

3) Margarete Josephine Leopoldine, * Wiesenberg 25. Aug. 1888.

4) Franz Rudolf Joseph Leopold, * Wiesenberg 16. Aug. 1895.

2. Franziska Elisabeth Karolina, * Planina 29. Aug. 1853; ⚔ Wiesenberg 12. Okt. 1871 mit Franz Frhrn von Ringhoffer, † Kissingen 23. Juli 1909, Großgrundbes. und Großindustriellem. [Smichow bei Prag.]

3. Friederike Rosalie, * Planina 31. März 1855; ⚔ Wien 19. Juni 1875 mit Emanuel Frhrn von Ringhoffer, Großgrundbes. und Großindustriellem. [Kamenitz.]

4. Alfred, * Brünn 1. Mai 1856; ⚔ das. 19. Aug. 1883 mit — Eugenie Bochner Edler von Straschisko, * Brünn 23. Okt. 1861. [Drahanowitz.]

Söhne: 1) Alfred, * Brünn 28. Dez. 1884. [. . .]

2) Franz Edmund, * Brünn 9. Nov. 1888, K. u. K. Lt. der Res. des Drag.-Rgts Nr. 6. [. . .]

5. Marie, * Wien 26. Febr. 1858; ⚔ I) Wien 3. Febr. 1881 mit Karl Frhrn von Ludwig, † Wien 16. März 1906, K. u. K. FML. i. R.; II) Wien 20. Jan. 1908 mit Viktor Frhrn von Ringhoffer, Großindustr. [Lojowitz.]

6. Rudolf, * Wien 1. Juni 1865; ⚔ das. 14. Aug. 1897 mit — Helene Freiin Gautsch von Frankenthurn, * Wien 29. Nov. 1877. [Berlin.]

Kinder: 1) Engelbert Franz Paul, * Wall.-Meseritsch 9. Juli 1898.

2) Paul Franz Joseph, * Sternberg 1. Okt. 1902.

3) Maria Helene, * London 30. März 1906.

7. Leopoldine, * Wien 15. Dez. 1866 [Brünn]; ⚔ Wien 23. Febr. 1888 mit Ottokar Ritter von Streeruwitz (gesch.), K. u. K. Oberstlt. im Ul.-Rgt Nr. 8.

Kleinpaur von Weittenthal.

Katholisch. — Österreich. — Erbländ.-österr. Frhr. d. d. Wien 16. April 1759. — Erste Aufn. 1859.

(S. Jahrg. 1867, S. 1026, unter „Weittenthal"; neuere Nachrichten über den Personalbestand fehlen.)

Kleinschmit von Lengefeld*.

Evangelisch. — Waldeck. Adel und Frhrnstand (letzterer nach dem Rechte der Erstgeburt und am Besitz des Fideikommisses Lengefeld) d. d. Arolsen 26. Sept. 1878 (für Gustav Kleinschmit). — Besitz: Das am 1. Mai 1870 gestiftete Fideikommiß Lengefeld

(652 ha) mit Dingeringhausen (173 ha) und Meineringhausen (207 ha) im Kr. des Eisenberges. — W. (1878): In B. ein aus dem linken Obereck hervorgehender, f.-geschienter Arm, der mit g.-begrifftem f. Hammer auf einen im rechten Untereck stehenden f. Amboß schlägt. Frhrnkr. Auf dem gekr. H. mit b.-f. Decke 3 b., f., b. Straußfedern. — Erste Aufn. 1899.

† Gustav 1. Freiherr Kleinschmit von Lengefeld, * Corbach 1. Sept. 1811, † Marburg 26. Dez. 1879, Fherr, Fstl. waldeck. Kreisger.-Rat a. D.; ⚭ Arolsen 14. Febr. 1839 mit Kornelie Karoline von Hadel, * Arolsen 20. Okt. 1820, † das. 18. Mai 1895.

Söhne: 1. Gustav Klemens Wilhelm Friedrich Heinrich 2. Freiherr Kleinschmit von Lengefeld [preuß. Adel d. d. Berlin 20. Nov. 1882 und preuß. Frhr (nach dem Rechte der Erstgeburt und am Fideikommiß) d. d. Berlin 9. April 1887], * Arolsen 7. Mai 1843, Fherr. Dr. jur., Kgl. preuß. Major a. D.; ⚭ Berlin 8. März 1898 mit — Selma Gertrud Margarete Gellenthin, * Berlin 13. März 1868. [Dresden.]

2. † Paul Julius Ferdinand Maximilian Kleinschmit von Lengefeld [preuß. Adel d. d. Berlin 20. Nov. 1882], * Arolsen 18. Dez. 1846, † Menton 10. Febr. 1904, Dr. med.; ⚭ Marburg 3. Aug. 1880 mit Auguste Kohlermann, * Würzburg 8. Okt. 1854, † Wiesbaden 20. Sept. 1904.

Kinder, Kleinschmit von Lengefeld: 1) Auguste Pauline, * Berlin 9. Juni 1881.

2) Wilhelm Julius, * Menton 26. Mai 1888. [. . .]

Kleinschrod.

Katholisch. — Bayer. Adel und Frhr. d. d. München 10. (immatrikuliert 21.) Febr. 1859. — W.: In G. ein vorw.-gek., b.-gekleideter Mann, mit einem nat. Papagei in der Rechten. Frhrnkr. Auf dem gekr. H. mit b.-g. Decke ein offener b. Flug, je bel. mit einem, mit 3 aufw. stehenden f. Spitzen überzogenen schw. Balken. Schildhalter: 2 schw. Bracken mit g. Halsbändern. — Erste Aufn. und Näheres über die Standeserhebung im Jahrg. 1861, S. 359.

Heinrich Freiherr von Kleinschrod, * München 31. Jan. 1842, Kgl. bayer. OAmtsrichter a. D.; ⚭ I) München 10. Mai 1870 mit Emilie von Schmid, * München 15. Juli 1851, † das. 21. April 1871; II) München 10. Jan. 1874 mit Therese Freiin von Pfetten, * Neu-Ulm 3. Dez. 1854, † Traunstein 30. Aug. 1907. [München.]

Kinder: a) **1r Ehe:** 1. Sophie Emilie Karoline Josepha Maria, * München 21. April 1871; ⚭ das. 12. Mai 1891 mit Anton Manz, Kgl. bayer. Obersten z. D. [München.]

— b) **2r Ehe:** 2. Alexander Karl Heinrich Maria, * München 19. April 1876, Kgl. bayer. Bez.-Amtsassessor und OLt. der Ldw.-Kav.; ⚭ Ramspau 18. Mai 1911 mit — Elisabeth Freiin von Pfetten, * Ramspau 25. Juni 1892. [Neumarkt, OPfalz.]

3. Isabella Auguste Therese Maria, * München 15. Aug. 1880; ⚭ das. 19. Juni 1909 mit Leopold Krafft von Dellmensingen, Kgl. bayer. Legationsrat im Min. des Äußern. [München.]

4. Karl Johann Heinrich Maria, * München 10. Okt. 1882, Reg.-Akzessist. [München.]

5. Maria Theresia Anna, * München 14. Sept. 1884; ⚭ das. 25. Nov. 1905 mit Dr. jur. Karl von Liel, Kgl. bayer. Reg.-Rat in Landshut.

Kleinsorgen*.

Katholisch. — Lemgoer Stadtgeschlecht, das Ende des XVI. Jahrh. nach Westfalen kam. — Preuß. Frhr nach dem Rechte der Erstgeburt (geknüpft an das Fideikommiß) d. d. Erdmannsdorf 10. Okt. 1846. — Besitz: Das unterm 8. Nov. 1869 errichtete (1. Febr. 1870 bestätigte) Fideikommiß, bestehend aus Schüren (130 ha; seit 1640 im Bes. der Fam.) und Blessenohl (250 ha; seit 1832), Kr. Meschede, und Bettinghausen (30 ha; seit 1801), Kr. Soest. — W. (1846): Gev.; 1 in G. 2 so übereinander gelegte schw. Triangel, daß sie die Figur eines 6eck. Sternes bilden; 2 in S. ein r. Löwe; 3 in S. ein mit einem r. Herz bel. b. Reichsapfel; 4 in G. ein schw. Flügel. Frhrnkr. Auf dem gekr. H. mit rechts schw.-g., links r.-s. Decken die Triangelfigur zw. einem offenen schw. Flug. Schildhalter: 2 schw. Löwen. Wahlspruch: Curas pone in Deo. — Erste Aufn. 1880; geschichtl. Übersicht im Jahrg. 1884, S. 427.

† Maximilian Friedrich Franz Joseph 1. Freiherr von Kleinsorgen, * Schüren 18. Dez. 1802, † Blessenohl 22. März 1890, Fkherr, Kgl. preuß. Lt. a. D.; ⚔ Paderborn 29. Juli 1828 mit Friederike Charlotte von Schlechtendal, * Berlin 15. Okt. 1799, † Blessenohl 2. Juli 1875.

Kinder: 1. † Karl von Kleinsorgen, * Schüren 1. Dez. 1829, † Berlin 13. Jan. 1889, Kgl. preuß. Amtsger.-Rat; ⚔ . . 19. Juli 1870 mit Ferdinandine Freiin von Schade-Salwey, * Düsseldorf 22. Mai 1849, † Paderborn 11. Okt. 1900.

Kinder: 1) Maximilian 2. Freiherr von Kleinsorgen, * Meschede 26. April 1871, Fkherr; ⚔ . . 1. Okt. 1892 mit — Auguste von Kleinsorgen, * Brockhausen 21. Nov. 1868 (s. unten). [Düsseldorf.]

Sohn: Maximilian Horst Ernst Wilhelm Maria von Kleinsorgen, * Blessenohl 3. April 1895.

2) Friederike Ferdinandina Pia von Kleinsorgen, * Meschede 25. Dez. 1874. [Meschede.]

3) Karl Burghard Pius von Kleinsorgen, * Meschede 31. Jan. 1877, Kgl. preuß. Olt. im Inf.-Rgt Nr. 13; ⚔ Karlsruhe i. B. 30. Okt. 1907 mit — Annie Becker, * . . . [Münster i. W.]

Tochter: Anna Luise Julie Ferdinande von Kleinsorgen, * Münster i. W. 9. Juli 1910.

2. † Eduard von Kleinsorgen, * Schüren 31. Dez. 1830, † . . 12. Mai 1883, Kgl. preuß. Major a. D.; ⚔ . . 20. Nov. 1866 mit Amelie von Zelion gen. von Brandis, * Darmstadt 12. Nov. 1837, † Bonn . . 1901.

Tochter: Huberta von Kleinsorgen, * Osnabrück 27. Febr. 1868; ⚔ . . 1901 mit . . Brohl, Kgl. preuß. Baurat, Kr.-Bauinspektor in Geldern.

3. † Maximilian von Kleinsorgen, * Schüren 26. Juni 1832, † Brockhausen 19. Juni 1898, Herr auf Brockhausen (165 ha) und Tempelhof (15 ha), Kr. Soest; ⚔ . . 8. Jan. 1863 mit Auguste von Krane, * Brockhausen 21. Juli 1838, † das. . . Mai 1902.

Kinder, von Kleinsorgen: 1) Agnes, * Winterberg 17. April 1865. [Delbrück bei Paderborn.]

2) Maximilian, * Winterberg 23. Okt. 1866, Amtmann in Riesenbeck, Bez. Münster i. W., Kgl. preuß. Lt. a. D.

3) Adolf, * Meschede 17. Nov. 1867, Amtmann in Herten, Westf.; ⚔ Münster i. W. 12. Okt. 1909 mit — Charlotte Eichholt, * . . .

Sohn: Karl Sturm von Kleinsorgen, * Herten 28. Aug. 1910.

4) Auguste, * Brockhausen 21. Nov. 1868; ⚔ . . 1. Okt. 1892 mit Maximilian Frhrn von Kleinsorgen, Fkherrn auf Blessenohl (s. oben). [Düsseldorf.]

5) Joseph, * Brockhausen 30. Jan. 1870. [Delbrück.]

6) Karl, * Brockhausen 5. März 1872, Kgl. preuß. Amtsrichter in Delbrück.

7) Eduard, * . . 4. Nov. 1873. [Delbrück.]
8) Hermann, * . . 12. Nov. 1874. [Münster i. W.]
9) Maria, * Brockhausen 14. Febr. 1879; ⚭ Münster i. W. 8. Jan. 1908 mit Albert Sander. [Hannover.]
10) Otto, * Paderborn 20. Mai 1881. [Delbrück.]

4. † Adolf Julius Hermann Theodor Maria von Kleinsorgen, * Schüren 5. Okt. 1834, † Fulda . . 1903, Kgl. preuß. Ldger.-Rat a. D.; ⚭ . . 20. Mai 1875 mit — Marie Antonie Franziska Huberta Walpurga von Spiessen, * Dülmen 25. Juni 1855. [Freiburg i. Br.]
5. Julie von Kleinsorgen, * Schüren 13. Nov. 1835. [Paderborn.]

Kleist, 1912.

Klekler-Schiller von Herdern.

Katholisch. — Österr. Adel und Frhr. (durch Übertragung) unter dem Namen „Klekler-Schiller von Herdern" d. d. . . 14. Juni (Diplom d. d. Wien 15. Dez.) 1874. — W.: Gesp.; rechts schrgr. get., oben in B. ein aus der Teilungslinie wachs., linksgek. g. Einhorn; unten in G. ein b. Schrägrechtsbalken, links in S. eine schrgl. aufw.-gerichtete schw. Lanzenspitze mit 2 Widerhaken. Frhrnkr. Auf dem gekr. H. mit rechts b.-g., links schw.-s. Decken die Lanzenspitze gerade aufger. — Erste Aufn. 1876; geschichtl. Übersicht im Jahrg. 1878, S. 704.

(S. Jahrg. 1905, S. 379; neuere Nachrichten fehlen.)

Kleudgen.

Katholisch und evangelisch. — Aus Holland stammend. — Reichsadel (Bestätigung) sowie Reichsfrhr. und bayer. Frhr. d. d. München 4. Juli 1792 (vom Kurfstn Karl Theodor von Pfalzbayern, als Reichsvikar); Bestätigung des Reichsfrhrnstandes d. d. Wien 13. Dez. 1803 (vom Kaiser Franz II.); immatrikuliert im Kgr. Bayern bei der Frhrnklasse 9. Okt. 1813. — W.: In G. ein mit s. Herzschild, darin ein gekr. schw. Adler, bel. schw. Schrägkreuz, bewinkelt von vier antiken schw. Lampen mit rechtshin gewendeten Flammen. 2 freiherrl. gekr. H. Auf dem rechten mit schw.-g. Decke ein offener schw. Flug; auf dem linken mit schw.-s. Decke 3 s., schw., s. Federn. — Erste Aufn. 1867; Näheres über die Standeserhebung im Jahrg. 1875, S. 367.

† Jakob Joseph Freiherr von Kleudgen, * . . 28. Aug. 1738, † Mergentheim 18. Juli 1822, Kgl. bayer. GRat 2c.; ⚭ I) . . mit Anna Gertrud Frett, * . ., † . .; II) . . mit Maria Anna Antonie Werner, * . ., † . . 7. Mai 1779; III) . . mit Eleonore Amalie von Weinbach, * . . 12. Okt. 1757, † . . 3. Juli 1829.

Söhne: a) 1r Ehe: 1. † Damian, * . . 18. Dez. 1766, † . . 14. Nov. 1830, Ghzgl. bad. Hofger.-Rat und Univ.-Syndikus; ⚭ . . mit Anna Maria Heiderich, * . ., † . . 6. Aug. 1843.

Sohn: † Friedrich Anton, * . . 29. Aug. 1794, † . . 28. April 1867, Ghzgl. bad. Khr und OPostrat; ⚭ . . 10. Jan. 1822 mit Elisabeth Meerwein, * . . 23. Okt. 1802, † . . 14. Jan. 1881.

Kinder: (1) † Friedrich, * . . 30. Jan. 1824, † . . 30. Okt. 1881, Kgl. preuß.

Oberstlt. z. D.; ⚔ . . 2. April 1881 mit — Katharina Elisabeth Rohrmeister, * . . 23. Okt. 1830 (evang.). [Karlsruhe.]
(2) Elise, * . . 22. Juni 1828. [. . .]
(3) Anna, * . . 29. Juli 1836. [. . .]

— b) 3r Ehe: 2. † Friedrich, * . . 17. Jan. 1785, † . . 14. Jan. 1845, Kgl. bayer. OPostm.; ⚔ . . mit Amanda Edler von Zwackh zu Holzhausen, * . ., † . . 19. März 1867.

Sohn: † Wilhelm, * . . 1. Okt. 1810, † . . 14. Juli 1849; ⚔ . . 1. Febr. 1845 mit Luise Freiin Zobel von Giebelstadt zu Darstadt, * . . 10. Juni 1805 (evang.), † Bordighera 10. Juni 1891.

Sohn (evang.): Friedrich Philipp, * . . 23. Febr. 1846; ⚔ . . 12. Mai 1892 mit — Anna Elisabeth Pudmensky, * Neuwied a. Rh. 6. Juni 1865. [Bordighera an der Riviera.]

Kinder: a. Frieda Luise Anna, * Bordighera 15. April 1894.
b. Wilhelm Friedrich Joseph, * Bordighera 21. Okt. 1895.
c. Luise Elisabeth, * Bordighera 21. Aug. 1897.

Kleydorff.

Katholisch und evangelisch. — Ghzgl. hess. Adel und Frhr. unter diesem Namen d. d. . . 21. Dez. 1868. — W.: In G. eine b. Spitze, begl. rechts von einem 4blättr. gr. Kleeblatt. Auf dem freiherrl. gekr. H. mit b.-g. Decke 2 gegeneinander gek., g.-gekr. und -bew. s. Schwanenhälse. Wahlspruch: Dispar vulgo. — Erste Aufn. und Näheres über die Standeserhebung im Jahrg. 1873, S. 342.

† Kamilla Freifrau von Kleydorff, geb. Stefánska, * Warschau 21. Jan. 1840 (kath.), † Wiesbaden 8. Nov. 1902; ⚔ in morg. Ehe Frankfurt a. M. 28. Dez. 1868 mit Emil Pr. zu Sayn-Wittgenstein-Berleburg, † Egern am Tegernsee 16. Sept. 1878, Majoratsherrn auf Proboscewice in Russ.-Polen (ist durch Gesetz im Jahre 1887 an die Krone zurückgefallen), Kais. russ. Gen.-Lt. à l. s. und Gen.-Adj.

Söhne, Freiherren von Kleydorff (evang.): 1. Ludwig Karl Lucian, * Nieder-Walluff a. Rh. 5. Okt. 1869, Fstl. waldeckscher Hofmarschall, Kgl. preuß. Rittm. a. D., ERr des Joh.-O.; ⚔ Wiesbaden 10. April 1897 mit — Erna Maria Martha Kühls, * Saarbrücken 13. März 1878. [Arolsen.]

Kinder: 1) Lucy Maria Kamilla Paula Wilhelmine, * Frankfurt a. M. 3. Juli 1898.
2) Eberhard Otto Gustav Albert Julius Emil, * Rödelheim 4. Juni 1900.
3) Felicitas Elisabeth Ricarda Paula, * Hohenwehrda 22. Nov. 1906.

2. Wilhelm Franz Otto, * Nieder-Walluff a. Rh. 15. Juli 1871, Herr auf Hohenwehrda, Kr. Hünfeld, Kgl. preuß. OLt. der Ldw.-Kav. a. D., Kr.-Dep., RRr des Joh.-O.; ⚔ Hochfelden 3. April 1894 mit — Lilli Marie Georgine Benckiser, * Pforzheim 31. Okt. 1869. [Hohenwehrda.]

3. Emil Eberhard Mariano Franz, * Nieder-Walluff a. Rh. 31. Mai 1874, Kgl. preuß. Lt. der Ldw.-Kav.; ⚔ Wiesbaden 1. Okt. 1898 mit — Paula Maria Elisabeth Busch, * Chicago, NAm., 2. März 1877 (kath.). [Charlottenburg.]

Kinder: 1) Anita Erna Ottilie, * Merseburg 14. Okt. 1899.
2) Lilly Alexa Luise, * Schwenzin bei Waren, Mecklenb., 1. Juli 1906.
3) Ernst-Günther Wilhelm, * Charlottenburg 10. Dez. 1907.

Klezl von Norberg.

Katholisch. — Österr. Adel mit dem Prädikat „Edler von" d. d. Wien 17. Jan. 1826; österr. Frhr. mit dem Prädikat „von Norberg" d. d. Wien 1. (Diplom d. d. Wien 16.) März 1874. — W. (1874): Durch einen g. Balken get. Oben in R. ein mit den Hörnern aufw.-gek. s. Halbmond; unten in B. ein Nest mit nat. Pelikan, seine 4 Jungen mit seinem Blute nährend. Frhrnkr. und 3 gekr. H. Auf dem rechten mit r.-s. Decke ein geschl., vorn r., hinten s. Flug, je bel. mit einem abnehmenden Halbmond; auf dem mittl. H. mit rechts r.-s., links b.-g. Decken 3 s., r., b. Straußfedern; auf dem linken H. mit b.-g. Decke das Nest mit dem Pelikan. Schildhalter: 2 g. Greife. Wahlspruch: Virtute et perseverantia. — Erste Aufn. und geschichtl. Übersicht im Jahrg. 1875, S. 369.

† Eduard Freiherr Klezl von Norberg, * Konstantinopel 18. Jan. 1806, † Wien 16. April 1874, K. K. Hof- und Min.-Rat a. D.; ⚔ Konstantinopel 28. Nov. 1833 mit Theresia Freiin von Testa, * Konstantinopel 18. Okt. 1816, † Penzing bei Wien 23. Jan. 1885.

Kinder: 1. Karoline Maria Theresia, * Konstantinopel 7. Okt. 1840, im O. vom Allerheiligsten Erlöser in Wien.

2. Ludovika Anna Maria Franziska, * Konstantinopel 25. Aug. 1845. [Wien.]

3. Ottilie Maria Theresia, * Konstantinopel 1. April 1850; ⚔ Hietzing bei Wien 21. April 1868 mit Franz Ritter von Eisenbach, K. K. Hofrat a. D. [Wien.]

4. Otto Eduard Philipp Maria Anna, * Hietzing 23. Aug. 1854, K. u. K. Hof- und Min.-Rat im Min. des Kais. und Kgl. Hauses und des Äußern; ⚔ Stiebar 6. Sept. 1881 mit — Marie Léonilde Edler von Raab, * Wien 2. April 1861, Mitbes. von Stiebar bei Gresten, NÖsterr. [Wien.]

Kinder: 1) Eduard Otto Franz de Paula Joseph Maria, * Penzing bei Wien 27. Mai 1884, Dr. jur., K. u. K. Hof- und Min.-Vcekr. im Min. des Kais. und Kgl. Hauses und des Äußern; ⚔ Wien 15. Aug. 1908 mit — Martha Augusta Caroline Josefa Maria von Kurzel-Runtscheiner, * . . 12. Nov. 1889. [Wien.]

2) Felix Eduard Aloys Otto Maria, * Hietzing bei Wien 21. Juni 1885, Dr. jur., Konzipist bei der K. K. Statist. Zentralkomm. [Wien.]

3) Maria Josepha Paula Ottilie, * Stiebar 15. Aug. 1886; ⚔ Hietzing 10. Mai 1910 mit August Gfn von Ségur-Cabanac, K. K. Statth.-Konzipisten. [Wien.]

4) Otto Paul Franz Johann Klemens Maria, * Stiebar 29. Aug. 1888, Dr. jur., Konz.-Prakt. beim K. u. K. gem. Obersten Rechnungshofe. [Wien.]

5) Heinrich Alfons Maria Otto Gerard, * Hietzing bei Wien 17. Okt. 1893.

6) Leonilde Paula Rafaela Ottilie Maria, * Hietzing 24. Okt. 1899.

7) Theresia Paulina Bartholomaea Henriette Marie, * Stiebar 19. Juli 1904.

5. Alfons Franz de Paula Maria Anton Joseph, * Hietzing 8. Aug. 1858, Dr. jur., K. K. Statth.-Rat in Wien.

Klimburg.

Katholisch. — Erbländ.-österr. Adel mit dem Prädikat „Edler von Klimburg" d. d. Wien 21. Nov. 1796 (für Nikolaus Klimisch, K. K. Wirkl. Merkantil- und Wechselgerichtsrat); österr. Genehmigung zur Hinweglassung des Familiennamens „Klimisch" durch A. H. E. vom 7. März 1873; österr. Frhr. d. d. Wien 8. Aug. 1879. — W. (1879): Gev. mit r. Herzschild, darin ein geharn. Schwertarm. 1 und 4 von G. und Schw. get., darin ein Adler in gew. Farben; 2 und 3 in B. ein s. Anker mit Querholz und Ring, überhöht von einem s. Stern. Frhrnkr. Auf dem gekr. H. mit rechts schw.-g., links b.-s. Decken der Anker mit dem Stern zw. einem offenen, rechts von G.

über Schw., links von B. über S. get. Flug. Schildhalter: 2 g. Löwen. — Erste Aufn. 1905.

† Eugen Franz Josef Freiherr von Klimburg, * Wien 7. Juli 1829, † das. 18. März 1886, K. u. K. Gen.-Major; ⚔ Wien 10. Febr. 1860 mit Emma Anna Barbara verw. Philippovich von Philippsberg, geb. von Roth, * Karansebes 3. Mai 1834, † Wien 16. Jan. 1908.

Kinder: 1. Otto Josef Eugen, * Wien 20. Mai 1861, K. K. Sektionschef in der bosn. Abt. des Gemeinsamen Finanzmin.; ⚔ Radkersburg 10. Febr. 1890 mit — Ludovika Puff, * Paucsowa 14. Dez. 1861. [Wien.]

Söhne: 1) Herbert, * Zvornik 27. Dez. 1891. [. . .]
2) Eugen, * Graz 4. Jan. 1892. [. . .]
3) Otto, * Brčka 18. Juli 1893.

2. Helene Adele Emilie, * Mainz 19. Juli 1862; ⚔ Deutsch-Feistritz 5. Sept. 1888 mit Karl Heider, Univ.-Prof. [Innsbruck.]

3. Rudolf Ladislaus Eugen, * Budapest 24. Jan. 1866, K. K. Min.-Rat im Min. für öffentl. Arbeiten; ⚔ I) Klagenfurt 9. Juni 1891 mit Rosa Heyrowsky, * Klagenfurt 10. Juni 1870, † Wien 16. Febr. 1898; II) Görz 4. Okt. 1902 mit — Olga Freiin Ritter von Záhony, * Podgora 24. Nov. 1874. [Wien.]

Söhne: a) 1r Ehe: 1) Wolfgang, * Wolfsberg, Kärnten, 17. März 1892. [. . .]
2) Rudolf, * Wien 11. Febr. 1898.
— b) 2r Ehe: 3) Günter, * Wien 29. Dez. 1903.

4. † Robert Maria Eugen, * Bruck a. d. M. 17. Dez. 1872, † Görz 8. Febr. 1907, K. u. K. Hptm. i. R.; ⚔ Görz 25. Jan. 1902 mit — Jenny Ceconi von Moncecon, * Laa, NÖsterr., 10. Sept. 1870. [Görz.]

Töchter: 1) Marianne, * Volosca 8. Jan. 1903.
2) Ruth, * Görz 6. Juli 1904.

Klinger.

Katholisch. — Österr. Adel mit dem Prädikat „Edler von" d. d. Ischl 4. Juli 1898 (Diplom d. d. Wien 10. April 1899); österr. Frhr. d. d. Wien 30. Nov. 1908 (Diplom d. d. Wien 7. Mai 1909; beides für die Brüder Oskar und Ottomar, s. unten). — W.: Durch einen schrgr. g. Faden get.; oben in R. und unten in Schw. je ein g. Ring. Frhrnkr. und 2 gekr. H. Auf dem rechten mit schw.-g. Decke ein von G. über Schw. get. geschl. Flug; auf dem linken H. mit r.-g. Decke eine r. und eine schw. Straußfeder. Schildhalter: 2 r.-bez. g. Löwen. — Erste Aufn. 1911.

Oskar Josef Franz Freiherr von Klinger, * Neustadtl, Böhmen, 11. Okt. 1844; ⚔ I) Maffersdorf 1. Juni 1874 mit Anna Maria Ginzkey, * Maffersdorf 19. Juni 1853, † Neustadt a. T. . . Febr. 1895; II) Kosel bei Patschkau 29. Sept. 1908 mit — Helene Gfin Strachwitz, * Münster i. W. 3. März 1877. [Neustadt a. T., Böhmen.]

Kinder 1r Ehe: 1. Oskar Ignaz Wilhelm Ottomar, * Neustadtl 7. Sept. 1875, K. K. Lt. im n. a. Ldw.-Ul.-Rgt Nr. 5. [Reichenberg.]

2. Willy Ottomar Alfred, * Neustadtl 26. Dez. 1876, K. u. K. Lt. a. D.; ⚔ Breslau 12. Okt. 1904 mit — Ida Gfin Strachwitz, * Kosel 23. Okt. 1879. [Neustadt a. T.]

Töchter: 1) Dorothea Maria Clotilde, * Neustadt a. T. 27. Sept. 1905.
2) Helen Elisabeth, * Neustadt a. T. 13. Dez. 1906.

3. Elisabeth Julia Rosa, * Neustadtl 23. Juli 1880; ⚔ Wien 12. Mai 1902 mit Richard Porak. [Kienberg, Böhmen.]

4. Edmund Hugo Josef, * Neustadtl 3. Sept. 1882. [Kunnersdorf.]

5. Erich Ottomar, * Neustadtl 1. Dez. 1888, stud. jur. [Wien.]

6. Friedrich Alfred, * Neustadtl 1. Dez. 1888, K. u. K. Lt. im Drag.-Rgt Nr. 7. [Brandeis a. d. E.]

Bruder.

Ottomar Ignaz Freiherr von Klinger, * Neustadtl 24. Dez. 1852, Herr auf Kosmanos, Böhmen; ⚔ . . mit — Rosa Johanna Riedel, * Polaun 13. Okt. 1860. [Kosmanos und Neustadt a. T.]

Kinder: 1. Hugo Josef, * Neustadtl 10. Dez. 1882. [Kratzau.]
2. Robert Wilhelm, * Neustadtl 1. März 1884. [Jungbunzlau.]
3. Hilda Johanna Rosa, * Neustadtl 4. Mai 1888; ⚔ Kosmanos 29. Okt. 1906 mit Arno Frhrn von Feilitzsch, K. u. K. Olt. im Drag.-Rgt Nr. 7. [Brandeis a. d. E.]

Klobus.

Katholisch. — Österr. Adel mit dem Prädikat „Edler von" d. d. Wien 27. März (Diplom d. d. Wien 5. Juli) 1864 (für Dr. Ignaz Klobus, K. K. Finanzprokurator und Finanzrat a. D.); österr. Frhr. (durch Übertragung des Freiherrenstandes und Wappens des K. u. K. GMats und FZM. i. R. Hugo Freiherrn von Klobus auf seinen älteren Bruder Adolf Edlen von Klobus, s. unten) mit A. E. d. d. Wien 2. Nov. 1906 (Diplom d. d. Wien 19. Mai 1907). — W. (1907): Im von Gr. und S. gesp. Schild 2 Sparren übereinander, oben von je einer Lilie begl., alles in gew. Farben. Frhrnkr. und 3 H. Auf dem rechten H. mit r.-s. Wulst und Decke ein wachs., g.-bew. und -bez., von S. und R. geschachter Adler, Brust und Flügelsachsen mit einem b. Halbmond bel.; auf dem mittl. gekr. H. mit gr.-s. Decke 3 von Gr. und S. gesp. Straußfedern; auf dem linken H. mit r.-s. Wulst und Decke ein r.-gekleideter Schwertarm mit eisernem g.-geränderten Meiselschutz. Schildhalter: Rechts ein r. Roß, links ein r. Löwe. Wahlspruch: Furchtlos und treu. — Wegen der erloschenen Linie (B.) s. Jahrg. 1909, S. 399.

Adolf Freiherr von Klobus, * Brünn 17. Dez. 1837, K. u. K. Major i. R. [Lodygowice bei Żywiec]; ⚔ Olmütz 4. Mai 1870 mit Klementine Primavesi, * Olmütz 20. Nov. 1849 (evang.; gesch. . .; wiederverm.).

Kinder: 1. Paul, * Gmunden 24. Juni 1872, Herr auf Mikuszowice (100 ha), Galizien, Dr. jur., K. u. K. Lt. der Ref. des Ul.-Rgts Nr. 1.
2. Otto, * Lodygowice 18. Jan. 1874, Herr auf Lodygowice mit Wilkowice (zus. 3245 ha), Galizien, K. u. K. Olt. im Ul.-Rgt Nr. 1. [Lodygowice bei Żywiec.]
3. Rudolf, * Lodygowice 17. Juli 1875, K. u. K. Olt. i. R. [Gródek.]
4. Klementine, * Lodygowice 28. Okt. 1876; ⚔ Baden bei Wien 2. Jan. 1901 mit Rudolf Frhrn Fröhlich von Elmbach und Groara, K. u. K. Major im Ul.-Rgt Nr. 1. [Lemberg.]
. Robert, * Wien 10. Mai 1884. [Lodygowice.]

Kloch, 1912.

Klöckler von Veldegg und Münchenstein.

Katholisch. — Stammt aus Vorder-Österreich. — Reichsadelstand mit Wappenbesserung d. d. Augsburg 7. Mai 1555 (für Caspar Klöckler). Die Familie wurde im XVI. Jahrh. mit den ererbten Lehen des Simon von Ferrette (zu deutsch: von Pfirdt) im OElsaß belehnt und in die Reichsritterschaft des Ullsaß aufgenommen, worüber deren Direktorium s. d. 1. Juli 1789 die letzte Bestätigung erteilte. — W.: Get.; oben in B. 3 (2, 1) 5strahl. g. Sterne, unten in S. eine r. Lilie. Auf dem gekr. H. mit rechts r.-s., links

b.-g. Decken die r. Lilie zw. 2 von B. und S. verw. get. Büffelhörnern, die außen von je drei 5strahl. g. Sternen hintereinander begl. werden. Wahlspruch: Mehr sein als scheinen oder Plus être que paraître. — Erste Aufn. und geschichtl. Übersicht im Jahrg. 1866, S. 493; ältere Genealogie im Jahrg. 1874, S. 338.

(S. Jahrg. 1903, S. 372; neuere Nachrichten über den Personalbestand fehlen.)

Klot-Trautvetter, s. Taschenbuch der Gräfl. Häuser.

Knebel von Treuenschwerdt.

Im Mannesstamme erloschen.

Katholisch. — Österr. Adel mit dem Prädikat „Edler von Treuenschwerdt" d. d. . . 5. April 1841; österr. Ritter d. d. Wien 20. Nov. 1850; österr. Frhr. d. d. . . 18. Dez. 1866. — W. (1866): Get.; oben gesp., rechts in S. eine ringförmig gewundene gr. Schlange; links in Schw. 5 (2, 1, 2) g. Sterne; unten in B. hinter gr. Dreiberg eine aufgehende g. Strahlensonne. Auf dem gekr. H. mit rechts b.-s., links schw.-g. Decken ein im Ellenbogen nach rechts gekrümmter, aufw.-gerichteter, g.-geränderter geharn. Schwertarm zw. einem offenen, rechts von S. über B., links von G. über Schw. get. Flug. — Erste Aufn. und Näheres über die Standeserhebungen im Jahrg. 1874, S. 338.

(S. Jahrg. 1911, S. 455; neuere Nachrichten fehlen.)

von dem Knesebeck-Milendonck, Kniestedt, Knigge, Knobelsdorff, Knobloch von Hausen-Aubier, Knöringen, 1912.

Knopp von Kirchwald.

Katholisch. — Österr. Adel mit dem Prädikat „von Kirchwald" d. d. Wien 7. Dez. 1832; österr. Ritter d. d. Wien 16. Okt. 1860; österr. Frhr. d. d. Wien 23. Jan. 1872. — W. (1872): Get.; oben in R. ein im Ellenbogen gekrümmter g.-geränderter geharn. Schwertarm; unten in S. auf gr. Boden ein gr. Laubwald, hinter dem aus dem linken Schildesrand eine r.-bedachte Kirche mit 3fenstr. Schiff und anstoßendem, r.-bedachtem einfenstr. Turm mit Kreuz hervorgeht. Frhrnkr. und 2 gekr. H. mit r.-s. Decken. Auf dem rechten H. einw. ein r.-bez. schw. Adler; auf dem linken H. 3 r., s., r. Straußfedern. Schildhalter: 2 g. Löwen. — Erste Aufn. und Näheres über die Standeserhebung im Jahrg. 1874, S. 344.

† Karl Freiherr Knopp von Kirchwald, * Znaim 25. Okt. 1811, † Triest 16. Jan. 1877, K. u. K. FML. a. D.; ⚔ Triest 22. Mai 1850 mit Anna Maria Luise Scandella, * Triest 18. Juli 1822, † das. 4. Jan. 1880.

Kinder: 1. Elise Maria, * Brünn 6. Juli 1852. [Triest.]
2. Franziska Maria Katharina, * Triest 8. Dez. 1856. [Triest.]
3. Karolina Maria Isabella Alexandrina, * Brünn 2. Nov. 1858. [Triest.]
4. Karl Aloys, * Triest 10. Juni 1860, K. u. K. Oberst und Kmdt des Inf.-Rgts Nr. 97. [Belovar, Kroatien.]
5. Franz Joseph, * Triest 10. Juni 1860, Zwillingsbruder des Vorigen, K. u. K. Lt. a. D. [Triest.]

Knorr von Rosenroth.

Im Mannesstamme erloschen.

Evangelisch. — Böhm. Adel d. d. Wien 6. Juli 1533; Wappenbesserung d. d. Prag 27. Juli 1549; Bestätigung des rittermäßigen Reichsadels mit Wappenbesserung d. d. Wien 9. April 1624 und d. d. Wien 26. April 1668; Gfzgl. hess. Bescheinigung über die adelige Abstammung durch Min.-Restr. 25. April 1817; österr Frhr. d. d. Wien 28. Febr. 1826. — W. (1826): Gev. mit schw. Herzschild, darin ein r.-bew. g. Greif. 1 und 4 von R., G. und S. get., bel. mit einem f. Andreaskreuz, bewinkelt von 4 g.-besamten r. Rosen (StW.); 2 und 3 in G. ein schrgr. liegender, knorr., gestümm. schw. Baumast mit einem 3blättr. gr. Zweig an jeder Seite, links oben und rechts unten. Frhrnkr. und 3 gekr. H. Auf dem rechten mit schw.-g. Decke 3 von R., G. und S. get. Fähnchen; auf dem mittl. H. mit schw.-g. Decke der Greif des Herzschildes, und auf dem linken H. mit r.-s. Decke aufw.-gerichtet der Baumast zw. einem offenen, rechts g., links schw. Flug. — Erste Aufn. und geschichtl. Übersicht im Jahrg. 1868, S. 414. S. auch Gothaisches Genealog. Taschenbuch der Briefadeligen Häuser, Bd. IV, 1910.

† Friedrich August Freiherr Knorr von Rosenroth, * Friedberg i. d. Wetterau 3. Aug. 1783, † Wien 26. Dez. 1856, K. K. Major a. D.; ⚔ I) Frauenthal, Böhmen, 3. Okt. 1824 mit Marie Karoline Borromea Floriana-Nepomucena Anna Theresia verw. Gfin von Unwerth, geb. Gfin von Deym Freiin von Stržitež, * Jeseney, Böhmen, 3. Mai 1798 (kath.), † Wien 20. Juli 1827; II) .. 12. Febr. 1833 mit Julie von Geusau, * .. 17. Febr. 1811, † .. 18. Dez. 1833.

Tochter 2r Ehe: Ludwine, * .. 20. Nov. 1833; ⚔ .. 19. Sept. 1853 mit Karl Gfn von Hallwyl, Herrn auf Wimsbach, OÖsterr., K. u. K. Rittm. a. D. [...]

Knyphausen, s. Junhausen und Knyphausen, 1912.

Kober.

Katholisch. — Österr. Adel und Frhr. d. d. Wien 26. Nov. 1882. — W.: In S. ein b. Balken, bel. mit 9 (dreimal 1, 2) g. Kugeln. Frhrnkr. Auf dem gekr. H. mit rechts b.-s., links b.-g. Decken ein b. Spitzhut, best. mit einer g. Kugel, aus der 3 b., s., b. Straußfedern hervorgehen. — Erste Aufn. und Näheres über die Standeserhebung im Jahrg. 1887, S. 489.

† Guido Freiherr von Kober, * Chlumetz, Böhmen, 11. Juni 1829, † Wien 20. Dez. 1910, K. u. K. Gen. der Inf.; ⚔ I) Wien .. 1856 mit Isabella Freiin von Simbschen, * Wien 26. Mai 1827, † das. 26. April 1881; II) Wien 14. Febr. 1888 mit — Maria Strahlegg, * Troppau 25. Nov. 1852. [Wien.]

Sohn 1r Ehe: Olivier, * Wien 24. Jan. 1857, Dr. jur., K. K. Hofrat und Finanzdirektor in Triest; ⚔ Wien 6. Nov. 1883 mit — Blanche Gard, * Paris 6. Dez. 1858.

Söhne: 1) René, * Wien 4. Sept. 1884, K. u. K. Olt. im 1. Rgt der Tiroler Kaiserjäger; ⚔ Triest 20. Jan. 1910 mit — Mary Stanischek, * Meran 11. Juni 1885. [Trient.]

2) Paul, * Triest 19. April 1889. [Wien.]

Koblitz von Willmburg.

Katholisch. — Österr. Adel und Ritterstand mit dem Prädikat „von Willmburg" d. d. Wien 12. Dez. 1874; österr. Frhr. d. d. Ischl 27. Juli (Diplom d. d. Wien 5. Sept.) 1893. — W. (1893): Gev. mit r. Herzschild, darin ein gekr. g. W. (Ehzg Wilhelm). 1 und 4 in G. ein schw. Adler am Spalt; 2 und 3 in B. ein mit einem schw. Schwert bel. g. Schrägrechtsbalken, beiderseits begl. von einem g. Stern. Frhrnkr. und 3 gekr. H. Auf dem rechten mit schw.-g. Decke ein geschl., vorn schw., hinten g. Flug; auf dem mittl. mit r.-g. Decke ein nat. Pfauenwedel, und auf dem linken H. mit b.-g. Decke ein wachs. g. Löwe mit einer brennenden schw. Granate in der rechten Pranke. — Erste Aufn. und Näheres über die Standeserhebungen im Jahrg. 1895, S. 484.

† Johann Baptist Aloys Christoph Freiherr Koblitz von Willmburg, * Verona 15. April 1818, † Baden bei Wien 26. Sept. 1908, K. u. K. GRat und FZM. i. R.; ⚔ Wien . . 18.. mit — Barbara Ludmilla Littmann, * . . 15. März 1845. [Wien.]

Söhne: 1. Johann Baptist Ludwig, * Mauer bei Wien 20. Juli 1868, K. u. K. Major im Feldkan.-Rgt Nr. 41; ⚔ Wien 6. Dez. 1894 mit — Eugenie von Teltscher, * Wien 14. Mai 1871. [Salzburg.]

Söhne: 1) Johann Friedrich, * Wien 25. Sept. 1895.
2) Martin Anton, * Wien 6. Nov. 1897.

2. Anton Otto, * Mauer bei Wien 3. Juni 1870, Dr. jur., K. K. Min.-Rat im Eisenbahnmin. [Wien.]

Kochanowski von Stawczan.

Katholisch. — Österr. Adel und Ritterstand mit dem Prädikat „von Stawczan" d. d. Wien 10. April 1873; österr. Frhr. d. d. Wien 30. Nov. 1898 (Diplom d. d. Wien 22. Febr. 1899). — W. (1899): Gev.; 1 in G. auf einem 2ästigen braunen Baumstrunk ein nat. Rabe mit einem g. Ring mit r. Stein im Schnabel; 2 in B. eine s. Burg mit offenem, von 2 Fenstern beseitetem Tor, gezinn. Ringmauer und 2 gezinn. Seitentürmen mit je einem Fenster; 3 in B. 4 s. Fische, 2 links-, 2 rechtsgewendet; 4 in G. ein 7strahl. b. Stern. Frhrnkr. und 2 gekr. H. Auf dem rechten mit schw.-g. Decke 3 g.-behalmte Kornähren zw. einem geschl., vorn von G. über Schw., hinten verw. get. Flug; auf dem linken H. mit b.-s. Decke ein wachs., r.-bez. s. Löwe mit r.-geschnürtem Liktorenbündel mit Beil in beiden Pranken. Schildhalter: 2 r.-bez. und -bew. Löwen. Wahlspruch: Paulatim summa petuntur. — Erste Aufn. und Näheres über die Standeserhebung im Jahrg. 1909, S. 401.

† Anton Adam Freiherr Kochanowski von Stawczan, * Tarnopol 17. Nov. 1817, † Czernowitz 10. Sept. 1906, Großgrundbes., Bürgermeister von Czernowitz; ⚔ . . 1850 mit Antonie von Zaburowicz, * Stawczan, Bukowina, 12. Mai 1828, † Czernowitz . . Febr. 1911.

Söhne: 1. Anton Eduard, * Czernowitz 13. Okt. 1850, Großgrundbes. in Stawczan.
2. Ladislaus, * Czernowitz 19. Okt. 1852, K. K. Sektionsrat a. D.; ⚔ Romans 27. Mai 1895 mit — Eugenie Gfin von Attems, * Görz 4. Febr. 1857. [Wien.]

Kochtizky, Köckritz, 1912.

König (König-Warthausen).

Evangelisch. — Wappenbrief 1582 (vom Pfalzgfn Ludwig bei Rhein); Reichs- und erbländ.-österr. rittermäßiger Adelstand nebst Wappenbesserung d. d. Wien 4. Juni 1623 (für die Brüder Martin Andreas und Johann Franz König); Bestätigung des Reichsadels 8. Mai 1740 (vom Hofpfalzgfn Scheffern für Ludwig Adam Jakob, dessen Söhne die beiden Häuser stifteten). — W.: In B. eine r.-gefütterte g. Krone, durch die aufw. ein Zepter gesteckt ist. Frhrnkr. Auf dem gekr. H. mit b.-g. Decke ein wachs. bärt. Mann in b. Kleidung mit g. Aufschlägen und Knöpfen, bedeckt mit g. Krone, aus der eine mit g. Knopf und Quaste best. b. Zipfelmütze nach links herabhängt, in der Rechten ein Zepter haltend. — Erste Aufn. und geschichtl. Übersicht im Jahrg. 1854, S. 204; Stammreihe im Jahrg. 1877, S. 441.

A.

Stifter: Karl Friedrich Wilhelm, * 24. Juli 1748, † 22. Juni 1821. — Württemb. Adelsbestätigung d. d. . . 21. März 1812; württemb. Frhr. d. d. . . 14. Okt. 1823.

† Wilhelm Friedrich Freiherr von König, * Stuttgart 25. Jan. 1793, † das. 9. Jan. 1879 (Sohn des Stifters), Herr auf Fachsenfeld und Königshofen, Kgl. württemb. Khr und OTribunalsrat a. D.; ⚔ I) Ulm 8. Nov. 1819 mit Elise Friederike Brastberger, * Ehningen 11. Okt. 1797, † Ulm 11. Juni 1824; II) Hemmingen 5. Febr. 1826 mit Sophie Freiin Varnbüler von und zu Hemmingen, * Hemmingen 28. Febr. 1809, † Ulm 2. Febr. 1837.

Söhne: a) **1r Ehe:** 1. † Wilhelm Friedrich Viktor Wenzeslaus Joseph, * Ulm 14. Juli 1822, † Stuttgart 26. Febr. 1891, Herr auf Königshofen, Kgl. württemb. Khr, MRr des Joh.-O.; ⚔ Stuttgart 14. Jan. 1875 mit — Elisabeth Freiin von Podewils, * Stuttgart 6. Mai 1850. [Königshofen und Stuttgart.]

Töchter: 1) Elisabeth Margarete, * Stuttgart 12. Dez. 1875, Herrin auf Königshofen, OAmt Biberach; ⚔ Stuttgart 22. Aug. 1896 mit Armin Frhrn von Gaisberg, Kgl. württemb. Khrn, OJägerm. und Major z. D. [Stuttgart.]

2) Gabriele Walpurga, * Stuttgart 9. April 1878; ⚔ das. 16. April 1900 mit Maximilian Frhrn von Gemmingen-Hornberg, Grundherrn von Neckarzimmern, Kgl. preuß. Lt. der Ldw.-Kav. [Beihingen bei Ludwigsburg.]

— b) **2r Ehe:** 2. † August Ferdinand Wilhelm, * Ulm 24. Aug. 1831 (kath.), † Stuttgart 9. Febr. 1906, Kgl. württemb. Khr, Staatsrat und Direktor im Min. der Ausw. Angel.; ⚔ Würzburg 1. März 1862 mit — Anna Heine, * Würzburg 17. April 1842. [Stuttgart.]

3. † Ferdinand Karl Ernst, * Ulm 20. März 1834, † Fachsenfeld 5. Okt. 1900, 1. Majoratsherr auf Fachsenfeld (errichtet am 29. Mai 1878), K. u. K. Rittm. d. A., MRr des Joh.-O.; ⚔ Stuttgart 14. Juni 1864 mit Anna Freiin von Roeder, * Ludwigsburg 30. Mai 1844, † Stuttgart 26. Mai 1907.

Kinder: 1) Helene Mathilde Elisabeth Sophie, * Stuttgart 19. März 1865. [Schloß Groß-Sachsenheim.]

2) Franz Joseph Wilhelm Ferdinand Albert, * Stuttgart 28. März 1866, 2. Majoratsherr auf Fachsenfeld und Gollenhofen, Württemb., Dr. jur., Kgl. württemb. Khr, Leg.-Rat a. D. und OLt. der Res. a. D., Mitgl. des rittersch. Adels der I. Kammer der württemb. Ldstände, MRr des Joh.-O.; ⚔ Stuttgart 9. Juli 1895 mit — Alice Dörtenbach, * Stuttgart 30. Juli 1868. [Schloß Fachsenfeld und Stuttgart.]

Kinder: (1) Olga Franziska, * Stuttgart 11. Juni 1896.
(2) Reinhard Wilhelm, * Stuttgart 19. März 1899.

Bruder.

† Friedrich August Karl Christian, * Stuttgart 11. Aug. 1800, † das. 6. Mai 1889, Majoratsherr auf Warthausen, Kgl. württemb. Khr; ⚔ Dresden 15. Okt. 1825 mit Pauline Lembke, * Memel 6. April 1805, † Stuttgart 7. Jan. 1872.

Kinder: 1. † Karl Wilhelm Richard Freiherr König von und zu Warthausen [württemb. Namen- und Wappenvermehrung d. d. . . 15. Febr. 1867, s. Jahrg. 1870, S. 438], * Warthausen 6. Febr. 1830, † . . Jan. 1911, Majoratsherr auf Warthausen, Dr. h. c., Kgl. württemb. Khr, RRr des Joh.-O.; ⚔ Hochberg 25. Juni 1861 mit Elisabeth Freiin von Hügel, * Stuttgart 5. Dez. 1838, † Warthausen 6. April 1894.

Kinder: 1) Johann (Hans) Baptist Friedrich Karl Wilhelm, * Warthausen 7. April 1862, Majoratsherr auf Warthausen, Donaukr., Kgl. württemb. OAmtsrichter a. D., OLt. der Ldw. a. D., ERr des Joh.-O.; ⚔ Stuttgart 24. April 1897 mit — Ella Emma Sophie Charlotte von Neubronner, * Lichtenegg 4. März 1874. [Schloß Warthausen.]

Kinder: (1) Gabriele Elisabeth Julie, * Ravensburg 10. Mai 1898.
(2) Elisabeth Anna Alexandrine, * Leutkirch 4. Jan. 1901.
(3) Sibylle Julie Marie Luise, * Biberach 2. Nov. 1904.
(4) Karl Wilhelm Richard Dietrich Albrecht, * Biberach 21. April 1907.
(5) Dorothea Helene Margarethe, * Biberach 22. Aug. 1909.

2) Friedrich Karl Wilhelm, * Warthausen 20. Juli 1863, Kgl. württemb. Khr und OLt. der Ldw. a. D.; ⚔ Arnsdorf 5. Okt. 1904 mit — Elisabeth Marie Hedwig Anna von Wiedebach und Nostitz-Jänkendorf, * Arnsdorf 13. Sept. 1878. [Hofgut Sommershausen bei Ochsenhausen.]

Söhne: (1) Friedrich Karl Paul Richard August, * Warthausen 2. April 1906.
(2) Richard Ferdinand Wilhelm Christoph, * Sommershausen 6. Febr. 1909.

3) Maria-Regina Elisabeth, * Warthausen 20. Mai 1865; ⚔ das. 14. Febr. 1895 mit Dr. Friedrich Hauff, Fabrikanten. [Feuerbach und Stuttgart.]

4) Anna Barbara Elisabeth, * Warthausen 13. April 1868; ⚔ das. 26. Sept. 1891 mit Armand von Alberti, Kgl. württemb. Major und Adj. des XIII. (Kgl. württemb.) AKorps. [Stuttgart.]

5) Alexandrine Anna Pauline, * Warthausen 24. April 1872; ⚔ das. 11. Okt. 1899 mit Karl Edlem von Stockhammern, Wirkl. Leg.-Rat und vortr. Rat im Ausw. Amt in Berlin, Kgl. bayer. OLt. der Res. a. D.

2. Elise Pauline Emilie Friederike, * Warthausen 14. Juli 1835. [Schloß Warthausen und Stuttgart.]

B.

Stifter: Ludwig Reinhard, * 24. Mai 1759, † 25. April 1842. — Württemb. Adelserneuerung und Frhr. d. d. Stuttgart 14. April 1825.

† Ludwig Friedrich Wilhelm Freiherr von König, * . . 9. Jan. 1795, † Stuttgart 8. April 1844, Gutsbes. in Münster, Kgl. württemb. Rittm. a. D.; ⚔ . . 10. Mai 1825 mit Josephine Gfin von Berlichingen a. d. H. Jagsthausen, * . . 6. Dez. 1803, † Stuttgart 31. Jan. 1848.

Sohn: † Wilhelm, * Ludwigsburg 23. Jan. 1827, † Münster 23. Okt. 1889, Gutsbes. in Münster; ⚔ Heilbronn 12. Nov. 1864 mit — Elise von Rauch, * . . 31. Juli 1843. [Münster bei Cannstatt und Stuttgart.]

Bruder.

† Karl, * . . 20. Juli 1804, † Stuttgart 28. Jan. 1869, Herr auf Hirschfelden; ⚔ I) Hall 20. Juni 1826 mit Betty Bühler, * . . 30. Mai 1805, † Hall

19. Juli 1845; II) . . 9. April 1858 mit Marie Georgii, * . . 25. Sept. 1824, † Stuttgart 2. März 1890.

Kinder: a) 1r Ehe: 1. Marie Elisabeth, * Schwäbisch-Hall 21. Juli 1828; ⚭ Cannstatt 10. Juli 1856 mit Friedrich-Wilhelm Frhrn von König, † Vienenburg 1. Sept. 1910 (s. den folgenden Artikel), K. u. K. Hptm. a. D. [Vienenburg.]

2. Josephine Pauline, * Schwäbisch-Hall 14. März 1830; ⚭ . . 9. Nov. 1852 mit Anton von Marchtaler, † Stuttgart 11. Juli 1903, Kgl. württemb. Gen.-Lt. a. D. [Stuttgart.]

3. † August Eberhard, * Schwäbisch-Hall 2. Aug. 1835, † . . 23. Febr. 1882, Kgl. württemb. Major a. D.; ⚭ . . 15. Sept. 1863 mit — Lydia Charlotte Luise Wilhelmine Emilie Auguste von König a. d. H. Odelum, Prov. Hannover, * . . 19. März 1842. [Stuttgart.]
Sohn: Kurt August Eberhard, * Stuttgart 22. Nov. 1864 (in Amerika verschollen).

— b) 2r Ehe: 4. Pauline, * Cannstatt 29. Jan. 1859; ⚭ Stuttgart 22. Mai 1877 mit Adolf Gfn von Normann-Ehrenfels, † Stuttgart 18. Juli 1911, Kgl. württemb. Obersten z. D. [Stuttgart.]

König
(a. d. H. Lochtum).

Evangelisch. — Friedrich-Wilhelm (A.), Moritz (B.), Robert (C.) und Götz (D.) sind Brüder. — W.: In B. eine g. Krone. Auf dem H. mit b.-g. Decke die Krone. — Erste Aufn. 1870.

A.

Württemb. Anerkennung der Berechtigung zur Führung des Frhrntitels laut Reskr. des Min. des Innern d. d. Stuttgart 9. Nov. 1868.

† Friedrich-Wilhelm Ludwig Raban Freiherr von König, * Halberstadt 30. Jan. 1830, † Vienenburg 1. Sept. 1910, Herr der von dem Mannlehen Lochtum reservierten Hufen mit dem Königsstuhl bei Wiedelah, Herr auf Vienenburg und Gauten mit Adelig-Mellis, K. u. K. Hptm. a. D., EMr des Joh.-O.; ⚭ Cannstatt 10. Juli 1856 mit — Marie Freiin von König, * Schwäbisch-Hall 21. Juli 1828 (s. den vorhergehenden Artikel). [Vienenburg.]

Kinder: 1. Friedrich-Wilhelm Karl Werner, * Prag 25. Nov. 1857, Herr auf Vienenburg (seit 1606 im Bes. der Fam.) im Hildesheimschen, Kgl. preuß. Oberst und Kmdr des Feldart.-Rgts Nr. 42, CMr des Joh.-O.; ⚭ Loslau 19. Okt. 1889 mit — Else Ida Josephine von Joeden, * Lazisk bei Loslau 6. Dez. 1869. [Schweidnitz.]
Kinder: 1) Anne-Marie Hertha, * Berlin 5. Aug. 1890.
2) Ilse Ottonie Marie-Anne, * Berlin 8. Nov. 1891.
3) Friedrich-Wilhelm Otto Henrich Eduard, * Berlin 8. Juni 1895, Kgl. preuß. Kadett in . . .
4) Raban Ludolf Otto, * Berlin 31. Jan. 1902.

2. Marie Elisabeth, * Cannstatt 20. Juni 1859; ⚭ . . 22. Okt. 1881 mit Kurt Strüvy, Herrn auf Groß-Peisten, Worlack und Sperlings, OPr., Kgl. preuß. Rittm. der Res. a. D. [Groß-Peisten, OPr.]

3. Anna Katharine Helene, * Salzburg 10. Sept. 1860.

4. Johann Heinrich Ludolf, * Cannstatt 30. Jan. 1863, Herr auf Gauten mit Adelig-Mellis (500 ha; seit 1881), Kr. Fischhausen, Kgl. württemb. Hptm.

der Ref. des Feldart.-Rgts Nr. 13; ⚔ Stuttgart 27. Okt. 1892 mit — Gertrud Freiin von Molsberg, * . . 15. Nov. 1873. [. . .]

Kinder: 1) Otthenrich Werner Ludolf, * Gauten 17. Aug. 1893.
2) Marianne, * Gauten 5. Dez. 1894.
3) Jutta, * Gauten 29. Juni 1896.
4) Ludolf Friedrich Raban Werner, * Gauten 5. März 1898.

5. Marie Thereſe Eliſe, * Cannſtatt 2. Nov. 1866; ⚔ . . 16. Juli 1892 mit Fritz von Koch, Kgl. preuß. Gen.-Lt. und Kmdtn von Poſen.

B.

Preuß. Genehmigung zur Führung des Frhrntitels laut Diplom d. d. Neues Palais bei Potsdam 31. Aug. 1891.

Edmund Robert Auguſt Moritz Freiherr von König, * Hannover 13. Mai 1837, Herr auf Watzum (früher Wartnicken) im Samlande, K. u. K. OLt. a. D., EKr des Joh.-O.; ⚔ I) Braunſchweig 6. April 1866 mit Thereſe von Uslar, * Mainz 2. Jan. 1846, † Braunſchweig 24. Juli 1874; II) . . 22. Nov. 1877 mit — Anna Bier, * Berlin 7. Juni 1857. [Watzum.]

Söhne 2r Ehe: 1. Bruno Joſeph Albert, * Lengen 28. Jan. 1879, Kgl. württemb. Lt. im Feldart.-Rgt Nr. 29. [Ludwigsburg.]
2. Wilhelm Kraft Ludwig, * Lengen 26. Juni 1885.

C.

Preuß. Genehmigung zur Führung des Frhrntitels laut Diplom d. d. Neues Palais bei Potsdam 31. Aug. 1891.

Karl Auguſt Robert Freiherr von König, * Vienenburg 3. Juni 1841 [. . .]; ⚔ Verden 12. Juni 1881 mit Anna Georgine Friederike von der Decken, * Celle 28. Mai 1857 (geſch. 1898 [Hannover]).

D.

Preuß. Genehmigung zur Führung des Frhrntitels laut Diplom d. d. Berlin 16. April 1879.

Friedrich Wilhelm Ulrich Götz Freiherr von König, * Vienenburg 13. März 1849, Herr auf Woltersdorf, Kr. Hzgt. Lauenburg, Kgl. preuß. Gen.-Lt. z. D.; ⚔ Braunſchweig 25. Juli 1870 mit — Hertha Freiin von Cramm, * Braunſchweig 23. Dez. 1847.

Kinder: 1. Friedrich Wilhelm Edgar Leo, * Braunſchweig 28. Febr. 1871, Maler. [Berlin.]

2. Anna-Paulowna Mauritia, * Rathenow 22. März 1873; ⚔ I) Saarbrücken 15. Juli 1897 mit Theodor Ziegler, † Kreuzlingen 14. März 1906, Kgl. preuß. Rittm. a. D.; II) Schenefeld 15. Juni 1907 mit Wilhelm Theodor Reincke, Kaiſ. deutſchem Konſul in Boſton, NAm.

Königsbrunn.

Katholiſch. — Erbländ.-öſterr. rittermäßiger Adel nebſt Wappenbeſſerung d. d. Wien 3. Mai 1642; erbländ.-öſterr. Adel mit dem Prädikat „von Königsbrunn" d. d. Wien 10. Sept. 1635 (für Georg Primbſch und ſeine Brüder); Ldmann von Steiermark 1. Febr. 1713; Reichsfrhr. als „Frhr. von Königsbrunn" d. d. Wien 12. Aug. 1716; niederöſterr. Herrenſtand 1718; Richtigſtellung des Wappens d. d. Wien 12. Aug. 1855 (ſ. Jahrg. 1874, S. 351). — Drei Brüder ſtifteten die unten folgenden Linien. — W. (1855): Gev.; 1 in G. ein g.-gekr. nat. Sperber; 2 und 3 in R. 2 ſ. Schräglinksbalken; 4 in G. ein mit einer g. Krone bel.

schw. Flügel. Frhrnkr. und 2 gekr. H. Auf dem rechten mit r.-s. Decke der Flügel und auf dem linken H. mit schw.-g. Decke der Sperber. — Erste Aufn., geschichtl. Übersicht und Beschreibung des früher geführten Wappens im Jahrg. 1848, S. 201; Näheres über die Abstammung der Linien s. Jahrg. 1857, S. 385. Wegen der erloschenen (I.) Linie s. Jahrg. 1905, S. 390.

I. Linie.

Stifter: Frhr Franz Xaver, * 20. Dez. 1730. — Ldmann von Görz 1781.

† Franz Xaver Freiherr von Königsbrunn, * Graz 20. Dez. 1730, † Liechtenstein 4. Sept. 1794, Herr auf Liechtenstein und Feistritz, Steierm., K. K. Km., GRat und Gubernial-VPräs.; ⚔ Görz 7. Sept. 1769 mit Ernestine Gfin von Attems, * Görz 4. Jan. 1753, † Graz 6. Febr. 1830, StkrD.

Söhne: 1. † Anton Karl, * Triest 14. Juni 1770, † Olmütz 11. Dez. 1801, K. K. Km. und Hptm.; ⚔ Hrubschitz 6. Aug. 1793 mit Cajetana verw. Gfin von Stomm, geb. Gfin von Berchtold, * . . 26. März 1763, † Olmütz 18. Mai 1815, StkrD.

Sohn: † Leopold Ernst, * Olmütz 11. Jan. 1796, † Salzburg 1. März 1881, K. u. K. Km. und OFinanzrat a. D.; ⚔ Graz 6. Juni 1832 mit Luise Winkler, * Deutsch-Landsberg 12. Aug. 1808, † Traunkirchen 21. Aug. 1884.

Kinder: (1) Isabella, * Salzburg 20. Juli 1834, K. K. StiftsD. [Graz.]

(2) Roderich, * Salzburg 13. Mai 1836, K. u. K. Oberst i. R.; ⚔ Scheibbs 3. Sept. 1873 mit — Natalie Freiin von Lazarini, * Wien 31. März 1843. [Wien.]

Kinder: a. Hanno Leopold Roderich Franz Xaver Anton, * Wien 15. Okt. 1874, K. u. K. Rittm. im Ul.-Rgt Nr. 2; ⚔ Brünn 3. Okt. 1905 mit — Flora Maria Gfin Pötting und Persing, * Ungar.-Hradisch 8. Sept. 1880. [Tarnów.]

Kinder: a) Maria Theresia Natalie Johanna, * Brünn 22. Juli 1906.

b) Heinrich Maria Roderich August Hanno, * Tarnów 28. Nov. 1907.

c) Franziska Josefa Maria Ida Flora, * Tarnów 1. Nov. 1911.

b. Arthur Anton Konrad Leopold Roderich, * Wien 29. Dez. 1875, K. K. Bez.-Kommissär bei der Statth. in Graz.

c. Ida Aloysie Franziska Amalie Natalie, * Caslau 13. Aug. 1880.

(3) Arthur, * Wels 16. Febr. 1839, K. u. K. FML. i. R. [Wien.]

2. † Sigmund, * Triest 26. Juni 1771, † Görz 23. Aug. 1825, K. K. Km., Referent der Grundsteuer-Regulierungskomm. in Triest; ⚔ Liechtenstein 19. Nov. 1800 mit Maria Anna verw. Freifrau von Königsbrunn, geb. Freiin von Königsbrunn, * . . 15. Okt. 1768, † . . 13. Mai 1839, StkrD.

Sohn: † Sigmund, * Judenburg 7. Aug. 1806, † Graz 6. Juni 1885, K. u. K. Km. und Ldesger.-Rat a. D.; ⚔ I) . . 22. Juli 1839 mit Katharina von Justenberg, * Triest . ., † Graz 29. Sept. 1849; II) Laibach 10. Juni 1851 mit Theresia Freiin Codelli von Codellisberg, * Laibach 5. Aug. 1815, † Wien 23. Juni 1878.

Tochter 2r Ehe: Elisabeth, * Leoben 3. Aug. 1853, CStiftsD. des K. K. adeligen Damenstifts „Maria Schul" in Brünn. [Graz.]

II. Linie.

Stifter: Frhr Ignaz Basilius, * 14. Juni 1732.

† Hermann Freiherr von Königsbrunn, * . . 1. März 1823, † Graz 16. Febr. 1907, vorm. Prof. an der Idschaftl. Zeichenakad. in Graz; ⚔ I) . . 11. Mai 1858 mit Maria Hochenegger, * . . 23. März 1829,

† . . 23. Juli 1868; II) Graz 23. Jan. 1871 mit — Mathilde Schlegel, * . . 28. Juni 1845. [Graz.]

Kinder 2r Ehe: 1. Max Sigmund Joseph, * Graz 14. Dez. 1871, Dr. med., K. K. Sanitätsassistent; ⚔ Graz 26. Jan. 1899 mit — Helene Freiin von Schönberger, * . . . [Weiz, Steierm.]

Tochter: Helene, * Graz 5. Juni 1903.

2. Bertha Maria Klara, * Graz 25. April 1874; ⚔ Lind bei Knittelfeld 20. Juli 1903 mit Ferdinand Radey, K. K. Rittm. [Selo bei Laibach.]
3. Maria Elisabeth Therese, * Graz 12. Dez. 1876; ⚔ Deutsch-Landsberg 20. Sept. 1898 mit Cäsar Ritter Arbesser von Rastburg, K. u. K. Korv.-Kpt. [Pola.]

Königswarter.

Israelitisch und katholisch. — Österr. Adel und Ritterstand d. d. Wien 25. März 1860; österr. Frhr. d. d. Wien 26. Okt. 1870. — W. (1870): Gev. mit b. Herzschild, darin auf gr. Boden auf weißem Sockel ein von 5 g. Bienen im Halbkreise umschwärmter g. Bienenkorb. 1 in G. 5 geschr., s.-bespitzte und -befiederte hölzerne Pfeile durch ein r. Band zusammengehalten; 2 und 3 einw. ein r.-bez. g. Löwe; 4 in G. eine auffliegende weiße Taube mit gr. Ölzweig im Schnabel. Frhrnkr. Auf dem gekr. H. mit b.-g. Decke ein von G. über B. get. Flug. Schildhalter: 2 g. Löwen. Wahlspruch: Candide secure. — Erste Aufn. und geschichtl. Übersicht im Jahrg. 1887, S. 495.

† Moritz Freiherr von Königswarter, * Wien 16. Juli 1837, † das. 14. Nov. 1893, Herr auf Neudeck mit Chodau und Tüppelsgrün, Schebetau, Nieder-Kreuzstetten, Csabacsüd und Cséhtelek, Chef des Bankhauses Moritz Königswarter in Wien; ⚔ . . 28. Okt. 1860 mit — Charlotte Edler von Wertheimstein, * . . 2. Dez. 1841. [Wien.]

Kinder: 1. Heinrich Maximilian, * . . 22. Aug. 1861; ⚔ . . 4. März 1890 mit — Margarete Hedwig Gertrud Formes, * Berlin 13. Sept. 1869 (evang.). [Frankfurt a. M.]

Söhne: 1) Jona Viktor Hans, * Frankfurt a. M. 15. Dez. 1890. [. . .]
2) Hans Paul Georg, * . . 16. Okt. 1892. [. . .]

2. Hermann Freiherr von Königswarter de Csabacsüd [ungar. Baronat mit dem Prädikat „de Csabacsüd" d. d. . . 13. März 1897], * . . 4. Febr. 1864 (kath.), Herr auf Neudeck mit Chodau und Tüppelsgrün, Böhmen, Nieder-Kreuzstetten, NÖsterr., Csabacsüd, Kis-Szántó, Nagy-Szántó, Nagy-Kereki und Gyapju, Ungarn; ⚔ I) . . 31. Mai 1887 mit Melanie Blaskovich von Ebeck, * . . 14. Okt. 1864 (kath.; gesch. . . [. . .]); II) Budapest 14. Juni 1904 mit — Adolfine Sosna, * . . . [Kis-Szántó, Kom. Bihar.]

Sohn 1r Ehe (kath.): Johann Alexander Joseph, * Wien 10. Febr. 1890, Herr auf Schebetau, Mähren.

3. Wilhelm Karl, * . . 21. Okt. 1866, Herr auf Solnitz, Böhmen; ⚔ London 27. März 1893 mit — Rose Henriette Nanette Goldschmidt, * London 29. Aug. 1868. [Kwasney bei Solnitz.]
4. Josephine Franziska, * . . 21. Dez. 1870; ⚔ Wien 19. Febr. 1893 mit Maximilian Paul-Schiff. [Wien.]

Könitz, Könneritz, 1912.

Köppelle.

Katholisch. — Rittermäßiger Reichsadel mit Wappenbestätigung d. d. Wien 18. Dez. 1739; kurbayer. Ausschreibung 27. Mai 1740; kurbayer. Frhr. d. d. . . 19. Aug 1765; immatrikuliert im Kgr. Bayern bei der Frhrnklasse 15. Juli 1809. — W.: Get.; oben in S. ein schrtdr nat. Hahn; unten in R. 2 g.-besamte s. Rosen nebeneinander. Auf dem gekr. H. mit r.-s. Decke der Hahn zw. 2 von S. und R. verw. get. Büffelhörnern, aus deren Mundlöchern rechts 3 r., s., r. kleine Straußfedern und links s., r., s. hervorgehen. — Erste Aufn. und Näheres über die Standeserhebungen im Jahrg. 1868, S. 429.

† Franz August Karl Freiherr von Köppelle, * Waldmünchen 10. Okt. 1812, † München 13. März 1888, Kgl. bayer. Kstr und Hauptzollamtsverwalter a. D.; ✕ Augsburg 3. Okt. 1842 mit Karoline Saeckler, * Batzenhofen 10. Nov. 1812, † München 5. Dez. 1882.

Kinder: 1. Karl Franz Georg, * Augsburg 17. Juli 1843, Kgl. bayer. Major a. D.; ✕ Dillingen 2. Mai 1870 mit — Marie Karoline Hyazinthe Hueber, * Dillingen 6. Okt. 1850. [Traunstein.]

Sohn: Theodor Karl Franz, * Dillingen 10. April 1871, Kgl. bayer. Km. und Hptm. und Batt.-Chef im 4. Feldart.-Rgt; ✕ München 15. Nov. 1897 mit — Marie Freiin von Ungelter, * Passau 30. Dez. 1875. [Augsburg.]

Kinder: (1) Elisabeth Karoline Marie, * München 7. Dez. 1898.
(2) Fritz Karl Theodor, * München 9. März 1903.

2. Franziska, * Rottach am Tegernsee 7. Jan. 1850. [München.]
3. † Amanda, * Rottach 27. Jan. 1851, † München 30. Aug. 1909; ✕ Holzkirchen 18. Febr. 1872 mit Karl Herold, † München . ., Kgl. bayer. Bez.-Ingenieur.
4. Karolina, * Rottach 30. März 1853; ✕ Rosenheim 26. Nov. 1878 mit Jakob Mayr, Kgl. bayer. Hauptzollamtsverwalter a. D. [Regensburg.]

Köth-Wanscheid, s. Dael.

Kolbensteiner.

Katholisch. — Österr. Adel und Frhr. d. d. Wien 3. Juni 1874. — W.: Von G. über B. get., darin eine schrgr. auffliegende weiße Taube mit r.-gesiegeltem Brief im Schnabel. Frhrnkr. Auf dem gekr. H. mit b.-g. Decke ein offener, von G. über B. get. Flug. Schildhalter: 2 g. Greife. Wahlspruch: Semper idem. — Erste Aufn. und Näheres über die Standeserhebung im Jahrg. 1877, S. 436.

Wilhelm Johann Freiherr von Kolbensteiner, * Wien 28. Aug. 1848, Dr. jur., K. u. K. GRat und Sektionschef a. D. [Wien.]

Koller.

Katholisch. — Österr. Frhr. d. d. Wien 26. Dez. 1810; böhm. Inkolat d. d. Wien 25. Jan. 1815. — W.: Get.; oben gesp., rechts in S. 2 r. Schräglinksbalken; links in B. ein g. Stern; unten in S. ein r. Löwe mit einem g. Stern in der rechten Pranke. Frhrnkr. Auf dem gekr. H. mit rechts r.-s., links b.-g. Decken der Löwe wachs., in beiden Pranken den Stern. — Erste Aufn. 1859; Näheres über die Standeserhebungen im Jahrg. 1877, S. 437.

† Alexander Freiherr von Koller, * Prag 3. Juni 1813, † Baden bei Wien 29. Mai 1890, K. u. K. GRat, Gen. der Kav., Hptm. der Ersten Arcièren-

leibgarde und Reichskriegsmin.; ⚭ Prag 7. Sept. 1846 mit Auguste Kaymann, * . . 29. Juni 1813, † Baden bei Wien 2. Jan. 1900.

Kinder: 1. Alexander Wilhelm Johann Nepomuk, * Hohenmauth 8. März 1850, K. K. Min.-Rat. [New York.]

2. Johanna Alexandrine Anna, * Brescia 26. Juli 1851; ⚭ Baden bei Wien 16. Mai 1887 mit Friedrich Frhrn von Haan, † Venedig 13. Jan. 1906, K. u. K. Konteradm. a. D. [Venedig.]

3. † August, * Wels 4. Nov. 1856, † Wien 23. Okt. 1908, K. u. K. Rittm. i. R.; ⚭ Blatna 18. Juni 1883 mit — Maria Freiin von Hildprandt von und zu Ottenhausen, * Blatna 9. Dez. 1860. [Wien.]

Tochter: Alexandrine Auguste Johanna Maria, * Klattau 17. Mai 1884; ⚭ Wien 28. März 1908 mit Rudolf Frhrn von Ludwigstorff, K. u. K. Rm. und Lt. der Ref. des Drag.-Rgts Nr. 15. [Wien.]

Komers von Lindenbach.

Katholisch. — Frhr Karl (A.) und Frhr Emanuel (B.) waren Brüder. — Erste Aufn. und Näheres über die Standeserhebungen im Jahrg. 1872, S. 335.

A.

Österr. Adel und Ritterstand mit dem Prädikat „von Lindenbach" d. d. Wien 17. Nov. 1854; österr. Frhr. d. d. Wien 11. Jan. 1862 (beides für Karl Eduard). — W. (1862): Gesp.; rechts get., oben in B. auf gr. Hügel an s. Bach ein nat. Lindenbaum; unten in R. ein r.-bez. s. Löwe mit g.-gef. blanken Säbel in der rechten Pranke; links in B. 2 aufw.-geschr. g. Heugabeln, über denen ein mit einem r. Balken bel. s. Schildchen schwebt, und unter den Gabeln aus s. Dreihügel eine aufrechte s. Pfeilspitze. Frhrnkr. und 3 gekr. H. Auf dem rechten mit b.-s. Decke ein geschl., mit einem gewellten s. Balken bel. b. Flug; auf dem mittl. H. mit rechts b.-s., links r.-s. Decken ein im Ellenbogen gekrümmter, g.-geränd., s.-geharn. Arm, mit g.-gef. blanken Säbel in der Faust zw. 2 s. Büffelhörnern; auf dem linken H. mit r.-s. Decke der Löwe wachs. Schildhalter: 2 Löwen. Wahlspruch: Non nisi in recto prudentia.

† Karl Eduard Freiherr Komers von Lindenbach, * Humpoletz, Böhmen, 1. Nov. 1797, † Pilgram 1. Mai 1870, K. K. Gen.-Auditor und Sektionschef im Kriegsmin.; ⚭ . . 24. Juli 1838 mit Marie Wabra, * . . 2. Okt. 1816, † Lipkowawoda 2. Dez. 1873.

Kinder: 1. Hermine, * Wien 12. März 1842; ⚭ Lipkowawoda 24. Juli 1865 mit Friedrich Florian, † Wien 25. Okt. 1889, K. u. K. Oberstlt. a. D. [Wien.]

2. Irma, * Wien 15. Febr. 1844. [Wien.]

3. † Jaroslaw, * Wien 12. Jan. 1846, † Lipkowawoda 17. Juli 1885, Herr auf Lipkowawoda und Wlassenitz, Böhmen; ⚭ Wien 2. Juni 1878 mit — Helena Derra de Moroda, * Budapest 17. Mai 1856. [Gyöngyös.]

Söhne: 1) Alfred, * Wien 11. April 1879. [. . .]
2) Rudolf, * Wien 6. Juni 1880. [. . .]

B.

Österr. Adel und Ritterstand mit dem Prädikat „von Lindenbach" d. d. Wien 22. Sept. 1860; österr. Frhr. d. d. Wien 28. April 1869. — W. (1869): Gev. mit b. Herzschild.

† Emanuel Heinrich Freiherr Komers von Lindenbach, * Humpoletz, Böhmen, 20. Dez. 1810, † Zak bei Caslau 18. Jan. 1889, K. u. K. GRat und Justizmin. a. D.; ⚭ Wien 17. Febr. 1838 mit Anna Edler von Marenzeller, * Prag 19. Dez. 1818, † Wien 23. Mai 1910.

Söhne: 1. † Kamillo, * Wien 2. Dez. 1839, † das. 21. April 1896, K. u. K.

FML. und Kmdt der 29. Inf.-Truppendiv.; ⚔ Wien 19. Febr. 1870 mit — Marie Edler von Marenzeller, * Wien 10. Juni 1844. [Graz.]

Kinder: 1) Rudolf, * Wien 2. Aug. 1871, K. u. K. Hptm. beim Techn. Mil.-Komitee; ⚔ Steyr 5. Juli 1898 mit — Marianne Gupf, * . . . [Wien.]

Kinder: (1) Margarete, * Purkersdorf 5. Okt. 1899.

(2) Alfred, * St. Pölten 7. März 1901.

2) Marie, * Wien 11. Febr. 1879; ⚔ Leitmeritz 6. Febr. 1902 mit Arthur Frhrn Daczieczky von Heßlowa, K. K. Min.-VSekr. im Min. des Innern. [Wien.]

3) Emil, * Wien 21. Sept. 1885. [Graz.]

2. † Hugo, * Wien 27. Sept. 1841, † das. . . Okt. 1909, K. u. K. FMLt. i. R.; ⚔ Wien 22. Mai 1876 mit — Katharina Edler von Marenzeller, * Wien 12. April 1857. [Wien-Hietzing.]

Töchter: 1) Helene Anna, * Groß-Mosty, Galizien, 27. April 1878; ⚔ Peterwardein 25. Juni 1900 mit Viktor Domiczek, K. u. K. Hptm. im Inf.-Rgt Nr. 84. [Krems.]

2) Elisabeth Anna, * Crajova, Rumänien, 17. Okt. 1885; ⚔ Wien-Hietzing 17. Nov. 1906 mit Dr. jur. Fritz Knaipp, K. K. Ger.-Auskultanten. [Wien.]

3) Anna Maria Immakulata, * Warasdin 15. Jan. 1894.

Kometer von Trübein.

Katholisch. — Erbländ.-österr. rittermäßiger Adel nebst Wappenvermehrung d. d. Graz 10. Jan. 1584 (vom Chzg Karl von Österreich); Lbmann von Kärnten 21. Febr. 1607; Bestätigung des erbländ.-österr. Adels mit Wappenvermehrung Königsfeld d. d. Wien 24. Okt. 1626; erbländ.-österr. Frhr. mit dem Prädikat „von Trübein" und Wappenvermehrung Kemnath zu Ach d. d. Wien 11. Nov. 1670; österr. Bestätigung des Frhrnstandes d. d. Wien 10. Sept. 1848. — Khemeter, Kömeter, Kometer sind die verschiedenen Schreibweisen des Familiennamens, wie er im Laufe der Jahrhunderte in Urkunden vorkommt. — Erste Aufn. und Beschreibung des Wappens im Jahrg. 1854, S. 273.

(S. Jahrg. 1907, S. 397; neuere Nachrichten über den Personalbestand fehlen.)

Konopka.

Katholisch. — Alter poln. Adel. — Erbländ.-österr.-galiz. Ritterstand d. d. Wien 4. Juni 1782 (für Johann und Petrus Konopka); erbländ.-österr.-galiz. Frhr. d. d. Wien 7. Nov. 1791 (für dieselben). — W. (1791): Gev. mit b. Herzschild, darin (Nowina) ein s. Kesselring, zw. dessen aufw.-gebogenen Henkeln ein gestürztes blankes Schwert mit g. Griff. 1 und 4 in B. auf offener bewegter See ein nach links steuerndes Schiff mit g. Mast, weißem Segel und Wimpel; 2 und 3 aus dem linken Rand ein überbogener, b.-gekleideter Arm, der mit der Hand 7 g. Kornähren abw. fallend streut. Frhrnkr. und 3 gekr. H. mit b.-s. Decken. Auf dem rechten 3 b., s., b. Straußfedern; auf dem mittl. H. ein s.-geharn. Bein, mit g.-besporn. schw. Stiefel; auf dem linken H. ein von B. über S. get. Flügel. Schildhalter: 2 nat. Löwen. — Erste Aufn., geschichtl. Notiz und Stammreihe im Jahrg. 1891, S. 449.

I. Linie (des Johann).

Wegen des erloschenen (2.) Astes s. Jahrg. 1905, S. 392.

† Leon Karl Martin Freiherr von Konopka, * Gorzyce 11. Nov. 1801, † Tarnów 2. Febr. 1880, Herr auf Diament, poln. Offizier; ⚔ Kielanowice

30. Nov. 1850 mit Eveline Anna Salomea Antonina Zych-Woyciechowski von Woyciechów, * Krakau 31. Okt. 1826, † Breń-Konopka 9. Febr. 1909.

Kinder: 1. Johann Franz Stanislaw, * Tarnów 7. Dez. 1855, Herr auf Breń-Konopka, Dąbrówki, Breńskie, Smęgorzów, Gruszow Mały, Olesno, Cwików, Nowa-Wieś, Swarzów, Wietrzychowice, Miechowice Wielkie, Jadowniki Mokre und Pasieka Wietrzychowska [die acht zuerst genannten Güter seit 1780 im Bes. der Fam.; österr. Genehmigung zur Wiederannahme des einfachen Stammwappens (Nowina), Jahrg. 1899, S. 499, laut A. E. vom 13. Okt. (Plakat d. d. Wien 17. Dez.) 1897], K. u. K. Km., gal. Ldtagsabg.; ⚔ Cieszkowice 22. April 1879 mit — Anna Gfin von Bobrówka-Bobrowska, * Poręba Wielka 28. Juni 1856. [Breń-Konopka, Post Olesno, Galizien.]

Kinder: 1) Hedwig, * Krakau 19. Nov. 1880, StkrD.; ⚔ Krakau 24. Aug. 1901 mit Karl Frhrn Dlauhoweský von Langendorf, K. u. K. Km. und Rittm. im Ul.-Rgt Nr. 2, Lehrer an der Theresian. Mil.-Akad. [Wiener-Neustadt.]

2) Felix Ignaz Leon, * Breń-Konopka 17. Juli 1888. [. . .]

3) Johann Maria Leon, * Breń-Konopka 19. Dez. 1889. [. . .]

2. † Marie Sophie Anna Innocentia, * Diament 28. Juli 1860, † Krakau 5. April 1911; ⚔ Diament 15. Febr. 1876 mit Mieczysław Ritter von Jordan-Stojowski, † Krakau 7. April 1905, Herrn auf Dembowiec, K. u. K. Rittm. a. D.

II. Linie (des Petrus).

(S. Jahrg. 1907, S. 404; neuere Nachrichten über den Personalbestand fehlen.)

Konrad von Konradsheim.

Evangelisch und katholisch. — Siebenbürgischer Adel mit dem Prädikat „von Konradsheim" d. d. Wien 10. Nov. 1844 (Diplom d. d. Wien 30. Jan. 1845; für Johann Andreas Conrad); österr. Frhr. d. d. Wien 30. Aug. 1851 (als Konrad von Konradsheim). — W.: Durch einen schmalen r. Balken get.; oben in B. das Symbol göttl. Vorsehung, ein Auge in einem mit Strahlen umgebenen Dreieck; unten in R. auf gr. Dreihügel ein im Ellenbogen gekrümmter braun-gekleideter Arm, mit einer g. Wage in der bloßen Hand. Frhrnkr. Auf dem gekr. H. mit rechts b.-s., links r.-g. Decken ein wachs., vorw.-gek. schnurrbärt. Mann in braunem Rock und pelzverbrämter r. Mütze, in der Rechten einen g. Streitkolben haltend. — Erste Aufn. und Näheres über die Standeserhebung im Jahrg. 1855, S. 94.

† Johann Andreas Freiherr Konrad von Konradsheim, * Doborka (Dobring) 7. Juni 1780, † Wien 9. April 1852, K. K. Hofrat beim Obersten Gerichts- und Kassationshof; ⚔ Hermannstadt 4. April 1804 mit Susanna Soterius, * Hermannstadt 6. Nov. 1786, † das. 11. März 1867.

Söhne: 1. † Wilhelm, * Hermannstadt 12. Febr. 1805, † das. 26. März 1885, Kgl. ungar. Min.-Rat a. D.; ⚔ Hermannstadt 26. Juli 1831 mit Amalie Leonhard, * Nagy-Apold 1. Aug. 1812, † Hermannstadt 12. Juni 1902.

Kinder: 1) Amalie, * Hermannstadt 8. Aug. 1832; ⚔ das. 21. April 1852 mit Friedrich Albrich von Hermannsheim, † Hermannstadt 10. Mai 1901, K. u. K. Major a. D. [Hermannstadt.]

2) † Wilhelm, * Hermannstadt 25. Juni 1834, † Wien 19. April 1907, K. u. K. Sektionschef a. D.; ⚔ Wien 28. Okt. 1869 mit Marianne von Murmann, * Wien 27. Jan. 1843 (kath.), † Wien 7. Juni 1911.

Kinder: (1) Arthur Wilhelm Peter, * Wien 19. Sept. 1870, K. u. K. Rittm. im Drag.-Rgt Nr. 5; ⚔ Graz 5. Okt. 1901 mit — Alice Freiin

von Lazarini a. d. H. Jablanitz, * Budapest 22. Jan. 1878 (kath.). [Laibach.]

Tochter (kath.): Anne-Marie Helene Felicitas Wilhelmine Ida, * Wiener-Neustadt 5. Sept. 1903.

(2) Marianne Wilhelmine Amalie, * Wien 7. Jan. 1872.

(3) Emil Friedrich Wilhelm, * Wien 17. Febr. 1875, K. u. K. Sektionsrat im Min. des Kais. und Kgl. Hauses und des Äußern und Lt. der Res. des Ul.-Rgts Nr. 3; ⚔ Wien 12. Febr. 1901 mit — Marie Freiin von Haimberger, * Wien 19. Dez. 1879 (kath.). [Wien.]

Kinder (kath.): a. Johannes Bapt. Emil Friedrich Wilhelm, * Wien 7. Mai 1902.

b. Maria Margarethe Anna Wilhelmine, * Wien 12. März 1906.

3) Luise, * Hermannstadt 24. April 1836; ⚔ das. 26. Juli 1856 mit Ludwig Conrad von Sonnenstein, † Hermannstadt 2. Juni 1883, Magistratssekr. [Versetz.]

4) † Bertha, * Hermannstadt 18. März 1840, † . . 14. Mai 1911; ⚔ Hermannstadt 28. Mai 1856 mit Adolf Spech, Kgl. ungar. Gerichtstafelbeisitzer a. D.

2. † Ludwig, * Hermannstadt 19. Juli 1807, † Szegedin 22. Febr. 1887, K. K. Bergrat a. D.; ⚔ Klausenburg 5. Mai 1834 mit Leontine Burian, * Watra-Dorna 5. Mai 1814, † Szegedin 8. Jan. 1887.

Kinder: 1) Guido, * Szászkabánya 10. März 1840, K. K. Hofrat a. D. [Graz.]

2) Oskar, * Szászkabánya 28. Jan. 1842, Kgl. ungar. Gerichtstafelbeis. a. D.; ⚔ Draas 5. Mai 1867 mit — Luise Modjer, * Sommerburg 27. März 1848. [Graz.]

Kinder: (1) Ilma, * Neps 26. Juni 1868 [Budapest]; ⚔ Szegedin 14. April 1890 mit Karl Wittich (gerichtl. gesch.), Kgl. ungar. Richter.

(2) Arthur, * Maros-Vásárhely 24. Juni 1872, Kgl. ungar. Honvéd-Intendant; ⚔ Kronstadt 26. Nov. 1902 mit — Ella Faflik, * Kronstadt 3. März 1879 (kath.). [Budapest.]

Söhne (kath.): a. Franz Josef, * Budapest 18. Aug. 1904.

b. Guido Theodor, * Budapest 19. Aug. 1907.

(3) Helene, * Maros-Vásárhely 10. Okt. 1874; ⚔ Szegedin 5. Mai 1898 mit Hans von Wayda, K. u. K. Oberst i. R. [Graz.]

3) Ilma, * Zalatna 25. Aug. 1844. [Graz.]

Kopal.

Katholisch. — Stammreihe im Jahrg. 1903, S. 385.

A.

Im Mannesstamme erloschen.

Österr. Adel d. d. . . 29. Sept. 1836 (Diplom d. d. Wien 12. Febr. 1837); österr. Frhr. d. d. Wien 11. Jan. 1852. — W. (1852): In S. ein mit einem g.-gef. blanken Schwert — die Spitze rechtshin — bel. schmaler r. Balken, überhöht von 3 nebeneinander gestellten b. Sternen; in der vom untern Schildesrand bis an den Balken reichenden b. Spitze ein mit dem Schalltrichter rechtsgewendetes und mit einer 10 bezeichnetes f. Signalhorn. Frhrnkr. Auf dem gekr. H. mit rechts b.-f., links r.-f. Decken ein offener, rechts r., links b. Flug. — Erste Aufn. und Näheres über die Standeserhebungen im Jahrg. 1866, S. 504.

† Karl Freiherr von Kopal, * . . 8. Dez. 1833, † Bozen 4. Febr. 1912, K. u. K. Gen.-Major i. R.; ⚔ . . 18. Sept. 1876 mit — Maria Freiin Hippoliti von Paradiso und Montebello, * . . 13. Jan. 1845. [Bozen.]

Geschwister.

1. Viktorine, * . . 2. Febr. 1835, Freifrau Brand von Santa Lucia [österr. Frhr. d. d. Wien 5. Sept. 1899]; ⚔ . . 12. Juni 1854 mit Ludwig Ritter Brand von Santa Lucia, † . . 25. Juni 1890, K. u. K. Obersten a. D. [Prag.]
2. † Viktor, * . . 25. Juli 1836, † Hartenberg 2. Jan. 1892, K. u. K. Oberst a. D.; ⚔ Hartenberg 9. Sept. 1882 mit — Marie Freiin Henn von Henneberg-Spiegel, * . . 16. April 1860, Herrin auf Hartenberg, Wallhof und Frankenhammer. [Schloß Hartenberg, Böhmen.]
   Tochter: Franziska Romana, * Hartenberg 14. Aug. 1883.
3. Ernestine, * . . 3. Sept. 1839, Herrin auf Kirchenbirk mit Arnitzgrün und Reichenbach, Böhmen; ⚔ Hartenberg 7. Mai 1878 mit Gottlieb Frhrn Henn von Henneberg-Spiegel, † Kirchenbirk 10. März 1889, Herrn auf Kirchenbirk ꝛc., K. u. K. Km. und Major a. D. [Kirchenbirk bei Falkenau a. d. Eger.]

B.

Österr. Adel d. d. Wien 30. Dez. 1879 (für Joseph Kopal, K. u. K. Gen.-Major i. R.); österr. Frhr. d. d. Wien 27. März (Diplom d. d. Wien 6. Juni) 1900. — W. (1900): Durch eine bis zur Herzstelle reichende eingebogene g. Spitze, darin ein r. Stern, von R. und Gr. gesp., darin ein gestürztes Schwert mit g. Griff, geschr. mit einer aufrechten nat. Stichschaufel. Frhrnkr. Auf dem gekr. H. mit rechts r.-g., links gr.-g. Decken ein offener, rechts von G. über R., links von Gr. über G. get. Flug. Wahlspruch: Virtute avorum. — Erste Aufn. 1903.

Wilhelm Joseph Freiherr von Kopal, * Lemberg 5. Nov. 1853, K. u. K. Oberst i. R.; ⚔ Kronstadt 25. Nov. 1890 mit — Hermine verw. Freifrau von Egger, geb. Freiin von Berlichingen a. d. H. Rossach, * Wien 17. Dez. 1863. [Wien.]

Sohn: Karl Joseph Wilhelm Götz, * Mediasch, Siebenbürgen, 27. Aug. 1891, K. u. K. Lt. im Hus.-Rgt Nr. 12. [Arad.]

Kopfinger von Trebbienau.

Katholisch. — Österr. Adel mit dem Prädikat „von Trebbienau" d. d. Wien 25. Sept. 1829; österr. Frhr. d. d. Wien 26. Febr. 1883. — W. (1883): Gev.; 1 in S. ein zw. gr. Ufern querström. nat. Fluß mit gr. Au im Hintergrunde, auf die eine brennende Granate niederfällt; 2 in R. 2 aufw.-geschr. blanke Schwerter; 3 in R. auf gr. Boden einw. ein s. Roß; 4 in S. auf gr. Boden eine nat. Trauerweide. Frhrnkr. Auf dem gekr. H. mit rechts gr.-s., links r.-s. Decken ein offener, rechts von S. über Gr., links von R. über S. get. Flug. Schildhalter: 2 g. Greife. — Erste Aufn. und Näheres über die Standeserhebungen im Jahrg. 1885, S. 472.

† Eugen Freiherr Kopfinger von Trebbienau, * Venedig 1. Okt. 1825, † Graz 12. Mai 1886, K. u. K. FML. a. D.; ⚔ Paris 8. Jan. 1876 mit — Juliette von Bornemann, * Paris 22. März 1847. [Graz.]

Kinder: 1. Oktavian Hermann Eugen Emil, * Triest 11. April 1878, Dr. jur., K. K. Min.-VSekr. im Ackerbaumin.; ⚔ Prag 8. Febr. 1905 mit — Marie Leontine Gfin Kolowrat-Krakowský-Liebsteinsky, * Černikowitz 5. Juli 1878. [Wien.]
   Töchter: 1) Pia Maria Zdenka, * Lussinpiccolo 1. Dez. 1905.
   2) Vera Olga Maria, * Volosca 25. April 1907.
2. Anna Sophie Eugenie, * Prag 8. Aug. 1880; ⚔ Graz 20. Nov. 1901 mit Rudolf Gfn Czernin von und zu Chudenitz, K. u. K. Km. und Bez.-Kommissär. [Graz.]

Korb von Weidenheim.

Katholisch. — Reichs- und kurbayer. Adel und Ritter mit „Coler von" d. d. München 8. Juni 1792 (vom Kurfsten Karl Theodor von Pfalzbayern, als Reichsvikar); österr. Adel und Ritter mit dem Prädikat „von Weidenheim" d. d. Wien 15. Sept. 1814; böhm. Inkolat d. d. Wien 16. Sept. 1815. — W. (1860, 1867): In B. schrgr. ein blankes Schwert, dessen Mitte ein aufger. g. Schild mit rechts 3 b. Sternen untereinander bedeckt. Fehrnkr. und 2 gekr. H. Auf dem rechten mit b.-s. Decke ein g.-gekr. s. Adler, im linksgew. Schnabel einen runden, b.-geflochtenen, r.-gefütterten Korb am Henkel haltend; auf dem linken H. mit b.-g. Decke 3 b., g., b. Straußfedern. Schildhalter: 2 g. Greife. — Erste Aufn. 1875; Näheres über die verschiedenen Standeserhebungen beider Häuser im Jahrg. 1876, S. 384.

A.

Österr. Frhr. d. d. . . 24. Mai (Diplom d. d. Wien 18. Okt.) 1860. — Wahlspruch: Pro deo et patria.

† Franz Freiherr Korb von Weidenheim, * . . 28. Febr. 1805, † . . 1. Okt. 1876, Herr auf Waltsch, Skytal und Sirbitz, K. u. K. Kämm. d. D.; ⚔ . . 5. März 1830 mit Emilie Korb von Weidenheim, * . . 1. März 1812, † Prag 2. Juli 1892, Herrin auf Stecknitz, Böhmen.

Söhne: 1. † Karl, * . . 7. April 1835, † . . 15. Okt. 1881, Herr auf Waltsch, Skytal und Bezděkau mit Tupadl, K. u. K. GRat, Statth. und Min. a. D.; ⚔ Prag 1. Juni 1864 mit Elisabeth Gabriele Josepha Maria Deym Gfin von Střítež, * Prag 18. März 1840, † das. 27. Mai 1899.

Söhne: 1) Gottfried Franz Friedrich Karl, * Bezděkau 20. Sept. 1865, K. u. K. Lt. a. D.; ⚔ Kostelec 8. Aug. 1897 mit — Bianca Gfin von Thun und Hohenstein, * Wien 15. April 1855. [Wien.]

2) Theodor Karl Franz, * Bezděkau 10. Okt. 1873, Herr auf Duhrow und Kohl Přibram, Böhmen, K. u. K. Kämm. a. D.; ⚔ Budapest 27. Juni 1898 mit — Marie Luise Agoston de Kis-jóka, * Nagy-Szeben 3. Aug. 1877. [Duhrow und Wien.]

Kinder: (1) Franz Karl Alexius, * Budapest 13. März 1899.
(2) Elisabeth Gabriele Marie Luise, * Jószásbely 23. Aug. 1900.
(3) Sophie Elisabeth Marie Luise, * Jószásbely 9. Juli 1902.
(4) Marie Ottilie Luise Elisabeth, * Wien 9. Mai 1909.

3) Franz Alfred Karl, * Bezděkau 9. März 1877, Herr auf Bezděkau mit Tupadl, Böhmen, K. u. K. Kämm. der Ref. des Drag.-Kgts Nr. 14; ⚔ Partschins bei Meran 27. Nov. 1899 mit — Oktavie von und zu Goldegg und Lindenburg, * Ober-Mais bei Meran 10. April 1876. [Bezděkau.]

Kinder: (1) Karl Gottfried Hugo Franz, * Bezděkau 5. Sept. 1900.
(2) Nadine Filomene Elisabeth Maria, * Bezděkau 7. Juli 1902.
(3) Victor Hugo Franz Oktavian, * Bezděkau 10. Juli 1904.
(4) Irmengart Maria Philomene Oktavia, * Bezděkau 15. März 1908.

2. † Hugo Johann, * . . 12. Mai 1833, † . . 26. Sept. 1876, Herr auf Wernsdorf mit Schönbach und Sirbitz mit Oblat und Neprowitz, Böhmen, K. u. K. Kämm. a. D.; ⚔ Prag 2. Juli 1868 mit Anna Picot de Peccaduc, Freiin von Herzogenberg, * Graz 12. Sept. 1845, † Wien 7. Mai 1912.

Kinder: 1) Franziska Emilie Natalia Josephine Maria Anna, * Wernsdorf 4. Mai 1870; ⚔ Graz 12. Sept. 1892 mit Robert Frhrn Fellner von Feldegg, K. K. Kämm. a. D. [Graz.]

2) Ferdinand Hugo Franz Leonhard Maria Anna, * Wernsdorf 4. Sept. 1873, Herr auf Wernsdorf mit Laucha und Schönbach, Böhmen, K. u. K. Lt. i. R.; ⚔ Tolcsva 2. Juli 1907 mit — Hedwig Freiin Waldbott von Bassenheim, * Tolcsva 26. Dez. 1884. [Wernsdorf bei Kaaden.]

Kinder: (1) Maria-Anna Friederike Franziska Josefa Hedwig Helene, * Wernsdorf 29. Mai 1908.
(2) Gottfried Hugo Robert Ferdinand Leonhard Martinus Josef Anna Maria, * Wernsdorf 6. Nov. 1909.
(3) Hedwig, * Wernsdorf 30. Dez. 1910.
(4) Hugo, * Wernsdorf 20. Jan. 1912.

3) Leonhardine Natalia Emilie Juliana Maria Anna, * Wernsdorf 13. Sept. 1874; ⚔ Wernsdorf, Böhmen, 2. Juli 1904 mit August Picot de Peccaduc, Frhrn von Herzogenberg, K. u. K. Km. und n. a. Lt. des 2. Ldw.-Ul.-Rgts. [Eichwald.]

B.

Österr. Frhr. d. d. Wien 30. Mai (Diplom d. d. Wien 20. Juli) 1867.

† Ludwig Freiherr Korb von Weidenheim, * Prag 26. Aug. 1820, † das. 20. Dez. 1895, Herr auf Kundratitz und Záběhlic; ⚔ Prag 6. Mai 1848 mit Karoline Fiedler, * Prag 15. Dez. 1820, † das. 6. April 1900.

Kinder: 1. Helene, * Prag 23. Febr. 1849, Herrin auf Neustupow, Böhmen; ⚔ Prag 15. Mai 1872 mit Wladimir Gfn und Herrn von und zu Aichelburg, † Neustupow 18. Mai 1911. [Schloß Neustupow bei Wotic.]
2. Ludwig, * Prag 14. Nov. 1853, Herr auf Kundratitz, Rostel und Chodov, Böhmen; ⚔ Prag 10. Okt. 1896 mit — Carola Freiin Enis von Atter und Jveagh, * Lážan-Enis 24. Juli 1863. [Schloß Kundratitz bei Prag.]
Sohn: Carl Paul Ludwig Wilhelm Hubertus Maria Joseph, * Záběhlic 9. April 1900.

Korff, 1912.

Kosjek.

Im Mannesstamme erloschen.

Katholisch. — Österr. Adel und Ritterstand d. d. Wien 15. April 1870; österr. Frhr. d. d. Wien 10. Jan. 1880. — W. (1880): In B. ein geschmälerter f. Schrägrechtsbalken, begl. oben von 3 (2, 1) g. Sternen, unten von einem abnehmenden g. Halbmond. Frhrnkr. und 3 gekr. H. Auf dem rechten mit b.-g. Decke ein g. Flügel; auf dem mittl. mit b.-f. Decke ein Busch von 5 Pfauenfedern und auf dem linken H. mit b.-g. Decke ein wachs., r.-bez. g. Löwe. Wahlspruch: Labore libertas. — Erste Aufn. und Näheres über die Standeserhebungen im Jahrg. 1882, S. 383.

† Gustav Freiherr von Kosjek, * Mittertrixen, Kärnten, 17. Aug. 1838, † Athen 1. Febr. 1897, K. u. K. GRat und a. o. G. u. b. M.; ⚔ Bujukdere 10. Sept. 1867 mit — Eveline Edler von Klezl, * Konstantinopel 18. Febr. 1850. [Wien.]

Kinder: 1. † Albin Valentin Peter, * Konstantinopel 6. Aug. 1869, † Wien 22. Nov. 1911, K. u. K. Rittm. im Drag.-Rgt Nr. 11, Personaladj. des Korpskmdtn in Agram.
2. Rosine Marie Franziska, * Konstantinopel 4. Febr. 1881, ED. des K. K. adeligen Damenstifts in Graz.
3. Marie Elisabeth Olga, * Athen 9. März 1890.

Kottwitz, Koz von Dobř (Dobrsch), 1912.

Kotzau.

Lutherisch. — Reichsfhr. mit Wappenbesserung d. d. Larenburg 19. Juni 1738 (für die Brüder Friedrich-Christian-Wilhelm, * 5. Dez. 1700 — I. Linie — und Friedrich August, * 16. März 1703 — erloschene II. Linie); immatrikuliert im Kgr. Bayern bei der Fhrnklasse 13. März 1813. — W.: Gev. mit r. Herzschild, darin ein ſ. Widder; 1 und 4 in S. ein aufsteigender r.-bez. und -bew. schw. Adler; 2 und 3 in R. 2 g. Schräglinksbalken. Fhrnkr. und 3 gekr. H. Auf dem rechten mit b.-s. Decke der Adler; auf dem mittl. mit r.-ſ. Decke der Widder, und auf dem linken H. mit r.-g. Decke 5 g. Lanzen mit r.-g. Fähnchen. — Erste Aufn. und geschichtl. Übersicht im Jahrg. 1854, S. 278. Wegen der erloschenen (II.) Linie ſ. Jahrg. 1901, S. 387.

† Friedrich-Christian-Wilhelm Freiherr und Edler Herr von Kotzau, * . . 3. Sept. 1732, † . . 1801, Markgfl. brandenb. GRat und Kgl. preuß. Khr; ⚔ I) . .; II) . . mit Charlotte Friederike Wilhelmine Freiin von Bieting-hoff, * . ., † . .

Sohn: † Friedrich-Christian-Wilhelm, * Ober-Kotzau 26. Jan. 1797, † daſ. 1. Okt. 1864, Herr auf Ober-Kotzau, Heideck und Autengrün; ⚔ . . 16. Okt. 1823 mit Karoline Friederike Juliane Jänichen, * Hof 30. Sept. 1806, † Ober-Kotzau 20. Dez. 1878.

Söhne: 1) † Aemil Franz Georg, * Ober-Kotzau 30. Sept. 1829, † Gattendorf 12. Aug. 1886; ⚔ Hof 27. Dez. 1857 mit — Rosa Freiin von Waldenfels, * Ober-Rößlau 14. Febr. 1840. [Hof, Bayern.]

Kinder: (1) Christian Heinrich Otto Friedrich Wilhelm, * Ober-Kotzau 28. Juni 1859, Majoratsherr auf Ober-Kotzau, Heideck und Autengrün (zuſ. 746 ha), Herr auf Gattendorf (236 ha) bei Hof, Bayern; ⚔ Gattendorf 20. Okt. 1887 mit — Adelheid von Wenz, * Hof 28. Juni 1865. [Ober-Kotzau.]

Kinder: a. Rosa, * Gattendorf 21. Juli 1888; ⚔ daſ. 15. Aug. 1907 mit Max Fhrn von Hofenfels, Kgl. bayer. Kjkr und Olt. der Ref. des 1. Ul.-Rgts. [Bamberg.]

b. Friedrich Wilhelm Conrad Oskar Alfred Maria, * Gattendorf 19. Febr. 1891.

(2) † Karl, * Ober-Kotzau 26. Sept. 1866, † daſ. 13. Aug. 1911.

(3) Marie, * Ober-Kotzau 21. Sept. 1869; ⚔ . . 27. Jan. 1890 mit Karl Grabner. [Hof.]

2) Karl Christian Julius Richard, * Ober-Kotzau 10. April 1835, Kgl. bayer. Lt. a. D.; ⚔ Hof 15. Aug. 1867 mit — Linda Emilie Steinhäuſer, * Hof 9. Jan. 1848. [Bayreuth.]

Kinder: (1) Hans, * Zedtwitz 11. Juni 1868. [Ober-Kotzau.]

(2) Aline Joſephine Rosa Elisabeth, * Zedtwitz 20. Jan. 1873; ⚔ Bayreuth 10. Juli 1894 mit Theodor Cnopf, Kgl. bayer. Major beim Stabe des 2. Chev.-leg.-Rgts. [Regensburg.]

Krafft-Ebing.

Katholiſch und evangelisch. — Erbländ.-österr. Adel mit dem Prädikat „von Festenburg auf Frohnberg“ d. d. Wien 20. März 1770 (von der Kaiserin Maria Thereſia für die Brüder Johann Nepomuk Krafft, OAmtmann des Klosters Wiblingen, und jur. utr. licent. Karl Anton Krafft, OAmtmann des adel. Damenstifts Heiligenkreuzthal); Reichsadelstand (ohne Prädikat) d. d. Wien 7. April 1805 (für Karl Anton Krafft von Festenburg auf Frohnberg); aufgenommen in die Reichsritterschaft des Kantons Hegau 5. Jan. 1806; württemb. Namensvermehrung mit „genannt von Ebing“ laut Min.-Reſtr. vom 7. März 1808 (für Friedrich Fhrn Krafft von Festenburg auf Frohn-

berg); ghzgl. bad. Anerkennung und Bestätigung der Berechtigung zur Führung des Freiherrntitels als „Frhr von Krafft-Ebing" lt. A. E. d. d. Karlsruhe 27. Nov. (Min.-Reskr. vom 4. Dez.) 1909 (für die Nachkommen des Frhrn Friedrich Karl Konrad Christoph, s. unten). — W.: Gev. mit g. Herzschild, darin auf gr. Dreiberg ein flugbereiter Geier mit einer Maus im Schnabel (Ebing); 1 und 4 in S. ein aus dem oberen linken Rand hervorgehender, gekrümmter keulenschwgdr nackter Arm; 2 und 3 in B. ein wachs. g. Adler. Frhrnkr. und 3 gekr. H. mit rechts b.-s., links b.-g. Decken. Auf dem rechten H. ein linksgew., r.-bez. Brackenkopf; auf dem mittl. der Geier, und auf dem linken H. ein rechtsgew. s. Kranich, mit einem Stein in der erhobenen r. Klaue und einer Schreibfeder im Schnabel zw. einem offenen schw. Flug. S. Gothaisches Genealog. Taschenbuch der Briefadeligen Häuser, Bd. V, 1911.

† Friedrich Karl Konrad Christoph Freiherr Krafft von Festenburg auf Frohnberg gen. von Ebing, * Zizenhausen 28. Mai 1807, † Karlsruhe 27. März 1889, Ghzgl. bad. OAmtmann; ⚔ I) Heidelberg 1. Juli 1839 mit Klara Antonie Mittermaier, * Bonn 27. Dez. 1820, † Haslach 9. Juli 1855; II) Heidelberg 20. April 1857 mit deren Schwester Luise Katharine Theodolinde Mittermaier, * Landshut 23. Juni 1815, † Freiburg i. Br. 15. März 1872.

Kinder 1r Ehe, Freiherren und Freiinnen von Krafft-Ebing [bad. Wappenvereinigung mit dem Freiherrl. von Ebingschen Wappen d. d. St. Blasien 5. Juli 1896]:

1. † Richard Fridolin Joseph, * Mannheim 14. Aug. 1840, † Graz 22. Dez. 1902, Dr. med., K. u. K. Hofrat und Prof. emer.; ⚔ Karlsruhe 16. Dez. 1874 mit Maria Luise Kißling, * Baden-Baden 13. Mai 1846, † Graz 19. März 1903.

   Kinder: 1) Friedrich Joseph, * Hart, Steierm., 31. Juli 1876, Herr auf Gießhübel bei Amstetten, NÖsterr., K. u. K. OLt. der Res. des Drag.-Rgts Nr. 12; ⚔ Wien 7. April 1902 mit — Elli Hofmeier, * Wien 13. Juli 1882 (evang.). [Gießhübel.]

   Söhne (evang.): (1) Herbert Julius Friedrich Johann Joseph, * Wien 27. Febr. 1904.

   (2) Hellfried Richard Johann Josef, * Wien 2. März 1907.

   2) Hans Nepomuk Richard, * Hart 21. April 1880, Dr. jur., K. K. Hofkonzipist der Stat. Zentralkomm. und n. a. Lt. der Ldw.; ⚔ Überlingen 1. Febr. 1910 mit — Elisabeth Freiin Buol von Berenberg, * Zizenhausen 8. März 1885. [Wien.]

   Tochter: Marion Josefine Georgine, * Wien 29. April 1911.

   3) Margarete Mathilde Maximiliane, * Graz 18. Juni 1882; ⚔ München 23. Juli 1904 mit Dr. phil. Richard Serau, Schriftsteller und Privatgelehrtem. [München.]

2. Luise Marie Margarete, * Weinheim 21. Dez. 1843; ⚔ Heidelberg 28. Okt. 1867 mit Dr. jur. Karl Cadenbach, † Heidelberg 17. Sept. 1910, Ghzgl. bad. Ldger.-Präs. in Heidelberg.

3. Hans Franz Otto, * Eberbach 30. Mai 1854, Ghzgl. bad. Khr, GOReg.-Rat a. D.; ⚔ Heidelberg 4. Juli 1889 mit — Marie Boettlin, * Durlach 29. Nov. 1869 (evang.). [Freiburg i. Br.]

   Kinder (evang.): 1) Richard Emanuel Hans, * Waldkirch 14. Mai 1890. [. . .]

   2) Hans Heinrich Ludwig, * Waldkirch 17. Okt. 1891, Kgl. preuß. Lt. im 1. bad. Leibgren.-Rgt Nr. 109. [Karlsruhe.]

   3) Luise Erika Klara Marie, * Waldkirch 12. Mai 1893.

Kraittmayr, s. Kreittmayr.

Kramer.

Katholisch. — Bayer. Adel d. d. München 3. Juli (immatrikuliert 17. Juli) 1817; bayer. Frhr. d. d. . . 5. Dez. 1836 (immatrikuliert 14. Jan. 1837). — W.: In S. ein mit 3 g. Sternen bel. b. Schräglinksbalken, begl. oben von einem g. Ring mit 3 Steinen, unten von einer gestürzten schw. Bärentatze nach der Richtung. Auf dem gekr. H. mit b.-s. Decke ein g. Stern zw. offenem schw. Flug. — Erste Aufn. und Näheres über die Standeserhebung im Jahrg. 1859, S. 385. S. auch Gothaisches Genealog. Taschenbuch der Briefadeligen Häuser, Bd. IV, 1910.

† Ernst Joseph Johann Nepomuk Freiherr von Kramer, * Burgweinting 19. Febr. 1806, † Landshut 29. Mai 1846, Herr auf Hörmannsdorf, Moos, Weng und Hinzelbach, Kgl. bayer. Km.; ⚭ Eichstätt 14. Mai 1836 mit Maria von Livio-Pömer, * Petersburg 21. Juni 1817, † Landshut 23. Juli 1854.

Kinder: 1. Amalie Klementine Marie Johanne Nepomucene, * Weng 3. Mai 1837; ⚭ München 1. Mai 1866 mit Friedrich Dichtel, † München 3. Mai 1888, Kgl. bayer. Obersten a. D. [München.]

2. Maximilian Felix Ernst Franz Xaver Johann Nepomuk, * Weng 31. Okt. 1840, Kgl. bayer. Km. und Oberhofm. a. D.; ⚭ Venedig 22. Febr. 1870 mit Beatrice Contessa Zenonedi Castelceriolo, * Kuttenberg 10. Juli 1838, † München 4. Aug. 1911. [München.]

Kinder: 1) Henriette Antonie Sigismunda Beatrice Marie Johanna Nepomucena, * München 24. Mai 1872.

2) Otto Cäsar Ernst Maximilian Anton Johann Nepomuk, * Venedig 31. Okt. 1873, Kgl. bayer. Km. und Rittm., persönl. Adj. Sr. Kl. H. des Pr. Karl von Bayern. [München.]

3) Maximilian Cäsar Heinrich Anton Johann Nepomuk, * Venedig 12. Mai 1879, Kgl. bayer. Kfkr und Olt. im Inf.-Leibrgt; ⚭ München 25. Sept. 1911 mit — Elisabeth Worthmann, * . . . [München.]

3. † Sigmund Heinrich August Johann Nepomuk, * Landshut 13. Febr. 1842, † München 16. März 1910, Kgl. bayer. Km., Kais. deutscher OReg.-Rat z. D., vorm. Bürgerm. von Metz; ⚭ Ansbach 1. Aug. 1870 mit — Adelheid Freiin von Messina, * Ansbach 19. Jan. 1849. [München.]

Krane, 1912.

Krauß (in Bayern).

Katholisch. — Bayer. Adel und Frhr. d. d. München 13. (immatrikuliert 22.) Jan. 1822. — W.: Gesp.; rechts in S. ein schw. Banner an g. Schaft, den ein mit einem s. Schwert bel. b. Schild bedeckt; links in B. ein gekr. g. Löwe. Frhrnkr. Auf dem gekr. H. mit b.-s. Decke 3 s., b., s. Federn. Schildhalter: 2 Geharnischte. — Erste Aufn. und Näheres über die Standeserhebung im Jahrg. 1854, S. 283.

† Karl Johann Nepomuk Freiherr von Krauß, * . . 15. Juli 1817, † Augsburg 4. April 1883, Kgl. bayer. Major a. D.; ⚭ . . 16. Okt. 1851 mit Clementine Gfin von Seinsheim a. d. H. Sünching, * . . 20. April

1817, † . . 16. Jan. 1880, GStiftsD. des Kgl. bayer. St. Anna-O. in München.

Kinder: 1. † Klementine Franziska Marie, * . . 25. Sept. 1852, † Augsburg 13. Mai 1912.

2. Maximilian Joseph Karl, * . . 27. Juni 1854, Kgl. württemb. Major z. D.; ⚔ . . 11. Jan. 1881 mit Marie Tchigévitch, * Odessa 23. März 1860, † München 25. Okt. 1906. [München.]

Sohn: Karl Johann Nepomuk Hugo Max Joseph, * . . 12. Mai 1882, Kgl. bayer. Olt. im Inf.-Leibrgt. [München.]

3. Wilhelmine Marie Brunhilde Klementine Auguste, * . . 2. Okt. 1857; ⚔ . . 25. Mai 1881 mit Hugo Frhrn von Barth zu Harmating, Kgl. bayer. Gen.-Major z. D. [München.]

Krauß (in Österreich).

Katholisch. — Die Stifter der beiden Häuser waren Brüder. — Erste Aufn. 1862; geschichtl. Notiz im Jahrg. 1864, S. 431; Näheres über die Standeserhebungen im Jahrg. 1866, S. 509.

A.

Österr. Adel und Ritter d. d. . . 9. Aug. 1833 (Diplom d. d. Wien 14. Mai 1834); österr. Frhr. d. d. Wien 9. April 1852 (beides für Karl). — W. (1852): Gev. mit g. Herzschild, darin 3 (2, 1) s.-geflügelte, blondgelockte nat. Engelsköpfe. 1 und 4 in B. auf gr. Dreihügel einw. ein g.-gekr. und -bew. s. Greif; 2 und 3 in R. ein in Form eines W gezogener s. Balken. Frhrnkr. und 3 gekr. H. Auf dem rechten mit b.-s. Decke der Greif wachs.; auf dem mittl. mit b.-g. Decke ein wachs., g.-geflügelter und -gekr., s.-geharn. Mann, die Rechte erhebend; auf dem linken H. mit r.-s. Decke 3 s., r., s. Straußfedern. Schildhalter: 2 wilde Männer.

† Karl Freiherr von Krauß, * . . 13. Sept. 1789, † Wien 5. März 1881, Dr. jur., K. u. K. GRat und Präs. des Reichsgerichts; ⚔ . . 29. Sept. 1829 mit Amalie Freiin von Ochsner, * . . 10. Juni 1811, † . . 1. März 1837.

Söhne: 1. † Karl, * . . 12. Dez. 1834, † Millstadt, Kärnten, 3. Dez. 1905, K. u. K. Sektionschef i. R.; ⚔ . . 16. Juni 1859 mit Anna Freiin von Mayr, * . . 28. Mai 1841, † Meran 10. Dez. 1898.

Kinder: 1) † Karl, * . . 28. Sept. 1864, † Wien 29. Mai 1911, K. u. K. Sektionsrat im Obersthofmarschallamt; ⚔ . . 9. Juni 1895 mit — Johanna Freiin Haßlinger von Hassingen, * . . 7. April 1861. [Wien.]

Tochter: Felicie Anna Johanna Marie, * Wien 3. Juni 1896.

2) Helene, * . . 16. März 1870.

3) Johanna, * . . 14. Juni 1873.

2. † Heinrich, * . . 19. Febr. 1837, † Linz 2. Nov. 1900, K. K. Ldesger.-Rat a. D.; ⚔ . . 16. Aug. 1870 mit Marie Benisch, * . . 21. Aug. 1846, † Brixen 15. Dez. 1911.

Kinder: 1) Ludwig, * . . 9. Mai 1871, K. K. Richter beim Bez.-Gericht in Meran und Lt. der Res.; ⚔ . . mit Renée Rella, * . ., † Meran 30. Dez. 1911.

2) Marie, * . . 1. Sept. 1875; ⚔ Linz a. d. D. 21. Mai 1898 mit Friedrich Kreschel Edlem von Wittigheim, K. u. K. Oberstlt. im 2. Rgt der Tiroler Kaiserjäger. [Brixen.]

B.

Österr. Adel und Frhr. d. d. Wien 4. Juli 1855 (für die Hinterbliebenen des Franz Krauß).

† Franz Krauß, * Lemberg 30. Okt. 1796, † das. 9. Aug. 1843, Hofrat und

galiz. Kameral-Gefällenadministrator; ⚭ Sanok, Galizien, 28. März 1837 mit Johanna Franziska Viktoria geb. von Ostermann, * Suczawa, Bukowina, 8. März 1814, † Wien 3. Okt. 1907, Freifrau von Krauß.

Kinder, Freiherr und Freiin von Krauß: 1. Franz, * Laibach 14. Dez. 1837, K. K. Lbesspräs. i. R.; ⚭ Trient 5. Sept. 1864 mit Bertha von Thoren, * Wien 22. Aug. 1843, † Lovrana 22. Juli 1908. [Wien.]

Kinder: 1) Franz, * Wien 14. Juni 1865, K. K. Baurat, Architekt; ⚭ Wien 6. Mai 1893 mit — Marie Freiin Lehne von Lehnsheim, * Marburg, Steierm., 2. Juli 1872. [Wien.]

Kinder: (1) Ernst, * Wien 7. Mai 1894.

(2) Hedwig, * Wien 30. Jan. 1897.

2) † Bertha, * Wien 10. Febr. 1867, † das. 8. Mai 1912; ⚭ Wien 27. Juni 1901 mit Zdenko Trinks, K. K. Reg.-Rat i. R.

3) Rosa, * Krems a. d. D. 2. Juli 1869; ⚭ Czernowitz 3. Mai 1894 mit Dr. jur. Stephan Frhrn Wassilko-Serecki, K. u. K. Km. und Sektionsrat im Min. des Innern. [Wien.]

4) Hugo, * Wien 20. März 1871, K. u. K. Rittm. im Drag.-Rgt Nr. 9. [Brody, Galizien.]

2. † Anna, * Lemberg 25. Juli 1841, † Wien 30. Juni 1912; ⚭ Wien 18. April 1872 mit Sabin Prokopczyc, † Lemberg 3. Aug. 1878, K. K. Staatsanwalts-Substituten.

Kreittmayr auf Offenstetten und Wackerstein.

Katholisch. — Bayer. Adel und Ritter d. d. . . 2. Aug. (immatrikuliert 16. Sept.) 1839; bayer. Frhr. d. d. . . 22. Okt. (immatrikuliert 22. Nov.) 1855. — Besitz: Das Fideikommiß Offenstetten, Lbgericht Abensberg, NBayern. — W.: Gev.; 1 und 4 in B. 2 f. Sparren übereinander, unter jedem ein f. Stern; 2 und 3 in R. eine g. Lilie. Frhrnkr. Auf dem gekr. H. mit rechts b.-f., links r.-g. Decken ein wachs. g. Löwe. — Erste Aufn. 1859; Näheres über die Abstammung s. Jahrg. 1869, S. 465.

† Johann Nepomuk Freiherr von Kreittmayr auf Offenstetten und Wackerstein, * . . 18. Juli 1810, † . . 8. Dez. 1878, Herr auf Gütting, Hausen, Grueb und Elsendorf, Kgl. bayer. Km.; ⚭ . . 31. März 1842 mit Mathilde Freiin von Hasselhodt-Stockheim, * . . 2. April 1820, † München 1. Febr. 1874, ED. des Kgl. bayer. Thereſien-O.

Kinder: 1. Ignaz Friedrich Johann Nepomuk, * . . 19. Juli 1843, Fkherr, Kgl. bayer. OLt. a. D.; ⚭ Landshut 16. Mai 1870 mit — Karoline Freiin von Waldenfels, * Nürnberg 30. Sept. 1847 (kath.). [München.]

2. Emil Friedrich Maria, * . . 16. Nov. 1849; ⚭ . . mit — Therese Kolb, * . . . [. . .]

Sohn: Hans Max Maria, * Fürstenfeldbruck 16. Okt. 1874, Kgl. preuß. OLt. a. D. [. . .]

3. Maria Charlotte Mathilde, * München 2. Jan. 1860; ⚭ I) . . mit Karl Steudel, † . ., Kgl. bayer. Major; II) Tölz 5. Juni 1894 mit Hermann von Kramer, Kgl. bayer. Oberstlt. a. D. [München.]

Kreß von Kreßenstein, 1912.

Kreusser.

Katholisch. — Bayer. Adel und Frhr. d. d. . . 27. Aug. (immatrikuliert 11. Sept.) 1823. — W.: Gev. mit s. Herzschild, darin ein von 3 (2, 1) doppelten r. Lilien begl. r. Balken. 1 und 4 in S. eine g. Leier, umgeben von 2 gr. Zweigen; 2 in B. auf gr. Dreihügel ein s. Löwe mit einer g. Krone in der rechten Pranke; 3 in B. auf gr. Boden einw. ein s. Einhorn. Frhrnkr. und 3 gekr. H. mit b.-s. Decken. Auf dem rechten der Löwe wachs.; auf dem mittl. ein offener, beiderseits mit der Figur des Herzschildes bel. s. Flug; auf dem linken H. das Einhorn wachs. vor 3 s., b., s. Straußfedern. — Erste Aufn. und Näheres über die Standeserhebung im Jahrg. 1868, S. 436.

† Franz Freiherr von Kreusser, * London 21. Dez. 1814, † München 3. Jan. 1870; ⚔ Barking, England, 29. Jan. 1837 mit Rebekka Ricketts, * London 20. Dez. 1820 (anglikan.), † München 22. Sept. 1874.

Kinder: 1. Maria Helene Blanche, * Romford, Essex, 14. Nov. 1839, HofD. J. M. der † Kgin-Mutter von Bayern und ED. des Kgl. bayer. Theresien-O. [München.]

2. Editha Grace Annette, * München 15. Nov. 1840. [München.]

3. Margareta Cecila Ethelberta, * München 30. Juli 1842. [München.]

4. Mathilde Antonia Etheldreda, * München 10. Mai 1845; ⚔ das. 6. Sept. 1871 mit Heinrich Frhrn von Bernhard, † Stuttgart 1. März 1895, Kgl. bayer. PLt. a. D. [München.]

5. Ralf Heinrich Peter Anton, * München 23. Jan. 1847, Kgl. bayer. Oberstlt. a. D. [München.]

6. Anna Gwendoline Kornelia, * München 23. Jan. 1850; ⚔ . . 20. Dez. 1873 mit Eduard Onslow Ford, † London 23. Dez. 1901, Royal Academician. [London.]

7. Marc Anton Eduard Alban, * München 19. Sept. 1863, Kgl. bayer. Bezirksamtmann in Füssen; — München 12. Mai 1897 mit — Aloysia (Luise) Freiin von Wulffen, * Passau 24. Juni 1870.

Krieg von Hochfelden.

Katholisch. — Aus dem Elsaß stammend. — Kurpfalzbayer. Adel mit dem Prädikat „von Hochfelden" d. d. München 20. Juli 1786 (für Georg Christoph Krieg, † . . 1806, Markgräfl. bad. WGRat und OAmtmann in Rastatt); österr. Frhr. d. d. Wien 16. Juli 1818 (für Franz Anton Joseph Krieg von Hochfelden, † 17. April 1856, Sohn des Vorgenannten); galiz. Indigenat 18. Okt. 1820. — W. (1818): In R. ein Geharnischter, mit der Rechten einen g.-gef. Säbel schwingend. Frhrnkr. Auf dem gekr. H. mit r.-s. Decke der Mann wachs. — Erste Aufn. und geschichtl. Übersicht im Jahrg. 1871, S. 361.

† Wilhelm Freiherr Krieg von Hochfelden, * . . 7. Okt. 1805, † . . 24. Mai 1873, K. K. Hofrat a. D.; ⚔ . . 1856 mit Valentine Klette von Klettenhof, * Troppau 6. Dez. 1840, † . . 1889.

Kinder: 1. Ernestine, * Wien 23. Okt. 1856; ⚔ Linz 12. Dez. 1883 mit Ivo Ritter von Peßler, K. K. Ldesbeamtem in Linz.

2. Franz, * Brunn am Gebirge bei Wien 24. Juli 1857, Dr. phil.; ⚔ I) Graz 28. Juli 1892 mit Sophie Elise Isabella von Paulich, * Wien 10. Sept. 1857, † Graz 17. Sept. 1896; II) Graz 5. März 1898 mit — Editha Gfin und Herrin von Salburg, * Leonstein 14. Okt. 1868. [Arco.]
Tochter 2r Ehe: Valentine Hildegard Editha Julia Maria, * Arco 19. Jan. 1899.

3. Dorothea, * Brunn am Gebirge 26. März 1859. [. . .]

4. Julie, * Troppau 28. Dez. 1860; ⚭ . . mit Franz David, K. u. K. Major der Inf. [. . .]
5. Josephine, * Troppau 21. Aug. 1862; ⚭ . . mit Dr. Gustav Ritter von Peßler, † . ., Rechtsanwalt. [. . .]

Kriegs-Au.

Katholisch. — Reichs- und erbländ.-österr. Adel, „von Kriegsau", und Wappenbesserung d. d. Prag 30. Nov. 1679 (für Johann Baptist Ignaz Kriegsauer); österr. Frhr. d. d. Wien 6. Nov. 1866. — W. (1839): Schild 2mal get. mit gekr. g. Herzschild, darin ein schw. Adler. Oben in G. ein wachs. Geharnischter, dessen H. mit 3 r., s., r. Straußfedern best. ist, mit beiden Händen ein über die rechte Schulter gelegtes Schlachtschwert tragend und beiderseits begl. von je 5 (2, 1, 2) g. Sternen; der mittl. Platz ist rechts r., links s.; unten in B. ein auf gr. Boden ruhender, r.-bez., zweischw., gekr. g. Löwe. Frhrnkr. Auf dem gekr. H. mit rechts schw.-g., links r.-s. Decke ein Geharnischter ohne Helmbusch, bes. von 2 zweischw. g. Löwen. Schildhalter: 2 g. Löwen. Wahlspruch: Nitor in adversum. — Erste Aufn. und geschichtl. Übersicht im Jahrg. 1882, S. 395.

† Adolf Ignaz Franz Freiherr von Kriegs-Au, * Wien 13. Dez. 1819, † das. 30. Okt. 1884, K. u. K. GRat und Finanzmin. a. D.; ⚭ Wien 18. Jan. 1853 mit Karoline Bach, * Wien 2. Aug. 1826, † Linz 26. Nov. 1862.

Kinder: 1. † Ludwig Maria Eduard August Alexander, * Wien 21. April 1859, † das. 11. April 1890, K. K. Bauadjunkt der oberösterr. Statth. und Ingenieur der Donauregul.-Komm.; ⚭ Wien 22. Juni 1886 mit — Helene Freiin von Bach, * Wien 8. Jan. 1866. [Wien.]
Sohn: Alexander Adolf Heinrich Stephan Ludwig, * Wien 24. Nov. 1888; ⚭ das. 18. Juni 1912 mit — Tila Klein Edler von Ehrenwalten, * . . . [. . .]
2. Stephan Franz Ignaz, * Wien 22. Juli 1860, K. K. Sektionschef im Min. des Innern und Lt. i. d. G., DonatOr des souv. Malt.-RrO.; ⚭ Wien 17. Jan. 1906 mit Ludowika (Gigia) Johanna von Teschenberg, * Pola 23. Nov. 1865, † Wien 30. Okt. 1907. [Wien.]
3. Maria (Mizi) Regina Josepha Karoline, * Linz 5. Juli 1862; ⚭ Wien 9. Juni 1883 mit Dr. jur. Franz Xaver von Winiwarter, † . ., Pusertal, 25. Aug. 1910, Hof- und Ger.-Advokaten. [Wien.]

Krticzka von Jaden.

Katholisch. — Österr. Adel und Ritter mit dem Prädikat „von Jaden" d. d. Wien 11. Jan. 1810; österr. Frhr. d. d. Wien 16. Nov. 1839. — W.: Get.; oben in R. eine vorw.-wachs. weißgekl. Jungfrau mit r. Kopfband, in der ausgestreckten Rechten ein Schwert, in der Linken eine g. Wage im Gleichgewicht haltend (Sinnbild der Gerechtigkeit); unten von G. und B. gesp. mit 2 geschr., mit s. Riemen verschnürten Liktorenbündeln, mit nach außen und auswr. gek. Beilen, auf dem Spalt. Frhrnkr. und 3 gekr. H. Auf dem rechten mit r.-s. Decke das Sinnbild der Gerechtigkeit einw.-gek.; auf dem mittl. H. mit rechts r.-s., links b.-g. Decken ein g. Stern zw. einem offenen, mit je 2 g. Sternen bel., rechts von B. über Schw., links von Schw. über R. get. Flug; auf dem linken H. mit b.-g. Decke die beiden Liktorenbündel. Schildhalter: 2 g. Löwen. Wahlspruch: Justitiam summa fide servabo. — Erste Aufn. und Näheres über die Standeserhebung im Jahrg. 1859, S. 393; die ältere Genealogie s. Jahrg. 1862, S. 435.

† Johann Nepomuk Freiherr Krticzka von Jaden, * Prag 2. Febr. 1785, † Baden bei Wien 23. Aug. 1860, K. K. VKanzler a. D. der Verein.

Hofkanzlei; ⚭ Prag 18. Aug. 1815 mit Henriette geb. Edlen von Mader, * Prag 20. Febr. 1789, † Wien 8. Mai 1861.

Söhne: 1. † Joseph, * Jungbunzlau 24. Mai 1817, † Wien 25. April 1907, K. K. Statth.-Rat a. D.; ⚭ Wien 21. Nov. 1854 mit Maria von Pußwald, * Prag 13. Nov. 1826, † Penzing bei Wien 7. Febr. 1867.

Töchter: 1) Maria, * Wien 11. Mai 1856; ⚭ das. 27. Mai 1882 mit Dr. phil. Joseph Seemüller, K. K. Hofrat, o. ö. Prof. der deutschen Sprache und Lit. an der Univ. Wien.

2) Irene, * Korneuburg 18. Aug. 1858; ⚭ Wien 23. Mai 1885 mit Ludwig Frhrn von Schrenck von Notzing, K. K. OBaurat der österr. Staatseisenbahnen in Triest und OLt. im Ldw.-Schützenbat. Nr. 80.

3) Melanie, * Gloggnitz 26. Mai 1863; ⚭ Wien 14. Febr. 1887 mit Emanuel Frhrn von Pußwald, Beamtem a. D. der privil. Kreditanstalt für Handel und Gewerbe. [Wien.]

2. † Karl, * Prag 29. März 1824, † Wien 3. Okt. 1897, K. K. Ldesger.-Rat a. D.; ⚭ Wien 4. Nov. 1863 mit Ludovika Hoßner, * Wien 23. Nov. 1836, † das. 3. Nov. 1887.

Kinder: 1) Johann Nepomuk, * Wien 26. Nov. 1866, Dr. jur., K. K. Bez.-Richter am Ldesger. in Wien; ⚭ Kopenhagen 18. Aug. 1899 mit — Asta Pjetursson, * Reykjavik, Island, 5. Okt. 1876.

2) Karl Borromäus, * Wien 31. Mai 1871, Beamter der K. K. privil. Bodenkreditanstalt in Wien; ⚭ Görz 25. Mai 1907 mit — Tilde Schmarda, * Wien 29. Jan. 1880.

Tochter: Blanka, * Wien 20. April 1908.

3) Blanka, * Wien 24. Juli 1873. [Wien.]

Krükl.

Katholisch. — Österr. Adel und Frhr. d. d. Wien 5. Mai (Diplom d. d. Wien 29. Juni) 1893. — W.: Get.; oben in S. ein wachs. Indianer in r. Hemd und solchem Mantel, b. und s. gestreifter Schürze und mit vielfarb. Federschmuck auf dem Kopf, um die rechte Schulter einen g. Bogen und um die linke einen pfeilgefüllten r. Köcher tragend, in der Rechten ein g.-begrifftes krummes Messer und in der erhobenen Linken den abgeschn. Wipfel einer aus der Teilungslinie wachs. nat. Tabakspflanze mit 8 paarw. geordneten Blättern haltend; unten in Schw. ein g. Stern, begl. von 3 (2, 1) g. Lilien. Frhrnkr. Auf dem gekr. H. mit rechts r.-s., links schw.-g. Decken ein offener, rechts von S. über R., links von G. über Schw. get. Flug. Schildhalter: 2 g. Greife. — Erste Aufn. und Näheres über die Standeserhebung im Jahrg. 1895, S. 508.

† Joseph Freiherr von Krükl, * Edelspitz bei Znaim 10. Febr. 1831, † Wien 4. Juni 1895, Dr. jur., K. K. Gen.-Direktor der Tabakregie; ⚭ . . 9. Mai 1868 mit Leopoldine Prick, * Wien 24. Juni 1841, † das. 7. Mai 1911.

Kinder: 1. Marianne, * Wien 5. Febr. 1871; ⚭ das. 21. Juli 1894 mit Anton Edlem von Harpke, K. K. Kommerzialrat. [Wien.]

2. Joseph, * Wien 9. Sept. 1880, K. K. Assistent bei der Gen.-Direktion der Tabakregie; ⚭ . . 27. Jan. 1912 mit — Anny Keck, * . . . [Schwaz, Tirol.]

Kubinzky.

Katholisch. — Österr. Adel und Ritterstand d. d. Wien 17. Juni 1884 (für Friedrich Kubinzky) österr Frhr. d. d. Wien 23. Okt. (Diplom d. d. Wien 18. Dez.) 1901 (für Emil Ritter von Kubinzky, Sohn des Obigen). — W. (1901): In S. eine von 2 aufflieg. b. Bienen besetzte eingebogene b. Spitze, darin auf einem aus dem Fußrande mit der Achsenlage aufragenden s. Kammrad ein r.-bez. s. Greif, zw. seinen Pranken eine

garnumwickelte s. Spindel aufrecht haltend und begl. von 3 (1, 2) s. Sternen. Frhrnkr. und 2 gekr. H. mit b.-s. Decken. Auf dem rechten 3 b., s., b. Straußfeden; auf dem linken H. ein geschl., vorn mit 3 (1, 2) s. Sternen bel. b., hinten s. Flug. Schildhalter: 2 g. Löwen. Wahlspruch: Age quod agis. — Erste Aufn. 1903.

† Emil Freiherr von Kubinzky, * Prag 21. Juni 1843, † Wien 26. Aug. 1907, Großindustrieller, Fabrikbes. in Beraun, St. Johann unter dem Felsen und Holleschowitz-Prag; ⚭ Prag 5. Mai 1867 mit Ottilie Maria Antonia Freund, * Prag 13. April 1849, † Wien 10. Nov. 1908.

Kinder: 1. Helena (Hella) Luisa Bertha, * Prag 24. Febr. 1869; ⚭ Wien 23. Jan. 1887 mit Dr. jur. utr. Julius Frhrn von Waldberg, † Wien 13. Sept. 1905. [Wien.]

2. Eugen Egon Emil Franz, * Prag 2. Febr. 1870; ⚭ Wien 19. Jan. 1908 mit — Wilhelmine Maria von Georgi, * Prag 11. März 1881. [Prag.]

Kinder: 1) Maria (Maja) Ottilie Helene, * Prag 4. Jan. 1909.
2) Friedrich Emil Louis, * Prag 9. Mai 1910.

3. Louis Maria Friedrich Otto, * Prag 9. Okt. 1872. [Prag.]

4. Maria Anna Magdalena (Mea) Angela, * Prag 27. Juli 1883, ED. des Kgl. bayer. Theresien-O.; ⚭ am Semmering 10. Mai 1900 mit Alexander Gfn von Boos zu Waldeck, K. u. K. Km. und OLt. der Ref. des Drag.-Rgts Nr. 4. [München.]

5. Franz Gerhard (Gerry) Rudolf Ladislaus, * Prag 23. Sept. 1887, K. u. K. Kadett der Ref. des Drag.-Rgts Nr. 6. [Wien.]

Kübeck von Kübau.

Katholisch. — W. (1825): In B. eine gestürzte s. Spitze, darin ein g.-gekr. und -bew. schw. Doppeladler. Frhrnkr. und 3 gekr. H. Auf dem rechten und linken mit b.-s. Decken 3 b., s., b. Federn; auf dem mittl. H. mit schw.-s. Decke der Adler. Schildhalter: 2 Greife. — Erste Aufn. 1848; Näheres über die Standeserhebungen im Jahrg. 1853, S. 240.

A.

Österr. Adel und Ritter mit dem Prädikat „von Kübau" d. d. Wien 20. Okt. 1816; Bmann von Tirol 1816; österr. Frhr. d. d. Wien 29. März 1825; böhm. Inkolat 1828 (sämtlich für Karl Friedrich); ungar. Indigenat 1847.

† Karl Friedrich Freiherr Kübeck von Kübau, * Iglau, Mähren, 28. Okt. 1780, † Wien 11. Sept. 1855, K. K. GRat und Präs. des Reichsrats; ⚭ I) Brünn 28. Dez. 1808 mit Franziska Bager, * Brünn 1. Aug. 1785, † Venedig 11. April 1825; II) Wien 5. Mai 1827 mit Julie Lang, * Wien 7. Mai 1799, † daf. 21. Dez. 1865.

Kinder 2r Ehe: 1. † Julie, * Wien 25. Juli 1828, † daf. 16. Juni 1912; ⚭ Wien 2. Okt. 1858 mit Joseph Frhrn von Ceschi a Santa Croce, † Borgo 3. Jan. 1890, K. u. K. Km. und Obersten a. D.

2. Maximilian, * Wien 15. Jan. 1835, Herr auf Lechwitz (864 ha), Mähren, K. u. K. Leg.-Rat a. D., Mitgl. des Herrenh. des österr. Reichsrats auf Lebenszeit [Lechwitz und Wien]; ⚭ Wien 15. März 1871 mit Natalie von Looseh, * Wien . ., † daf. 24. Jan. 1908 (gerichtl. gesch. 1882; wiederverm. Budapest . . Juli 1890 mit Emerich Robert, † Würzburg 29. Mai 1899).

Tochter: Blanka Natalie Juliana Leocadia Ida, * Wien 10. Juli 1873 [Wien]; ⚭ Lechwitz 17. Aug. 1899 mit Dr. Kasimir Ritter von Artwinski (gerichtl. gesch. 10. Mai 1900; die gesch. Gemahlin führt mit A. E. vom März 1902 ihren Geburtsnamen wieder), K. u. K. Km.

B.

Österr. Adel und Frhrnstand mit dem Prädikat „von Kübau" d. d. Wien 29. März 1825 (für Aloys Kübeck, Bruder des Karl Friedrich, s. A.); Edmann von Tirol 8. Sept. 1839.

† Aloys Freiherr Kübeck von Kübau, * Znaim 19. Juni 1787, † Gries 18. Juni 1850, K. K. WHofrat bei der Verein. Hofkanzlei; ⚔ Schwaz 30. Sept. 1815 mit Luise Edler von Montag, * Prag 3. Jan. 1794, † St. Pauls bei Bozen 20. April 1872.

Kinder: 1. † Aloys Karl, * Innsbruck 29. Dez. 1818, † Graz 14. Mai 1873, K. u. K. GRat und a. o. Botsch.; ⚔ Bern 29. Juni 1857 mit — Fidèle Comtesse de Salignac-Fénelon, * Frankfurt a. M. 24. Jan. 1838. [Graz.]

Kinder: 1) Karl, * Bozen 18. April 1859, K. K. Bez.-Kommissär in Bruck a. d. M.; ⚔ Graz 22. April 1893 mit Bertha von Appelius, * .. 4. März 1874 (Ehe für ungültig erklärt durch Urteil . .).

2) Alfred, * Frankfurt a. M. 22. Mai 1861, K. u. K. Rittm. im Ul.-Rgt Nr. 2. [Graz.]

3) Pia, * Frankfurt a. M. 5. Mai 1862, Ordensfrau des dames de l'assomption in Kopenhagen.

4) Franz Joseph, * Frankfurt a. M. 18. Dez. 1863, K. u. K. Major i. R. [Graz.]

5) Bertha Maria Aloysia, * Baden-Baden 18. Juli 1866; ⚔ Graz 2. Juni 1894 mit Rüdiger Frhrn von Biegeleben, † Sigmundslust 28. Sept. 1912, K. u. K. GRat und a. o. G. u. b. M. a. D. [Sigmundslust in Tirol und Ghezireh, Kairo.]

6) Maximilian, * Florenz 8. Juni 1868, K. u. K. Rittm. der Res. des Drag.-Rgts Nr. 5; ⚔ Graz 14. Febr. 1901 mit — Adalberta Gfin von Wurmbrand-Stuppach, * Ankenstein 2. Aug. 1873 (s. Goth. Hofkalender, II. Abt.). [Ankenstein bei Pettau, Steierm.]

Kinder: (1) Luise, * Graz 14. Jan. 1902.
(2) Adalbert, * Graz 4. April 1903.
(3) Ferdinandine, * Ankenstein 18. Jan. 1909.
(4) Johannes, * Ankenstein 24. Juni 1911.

7) Maria Julia Ida Johanna, * Florenz 6. Jan. 1871, StiftsD. des Albert-Karolinenstifts in Freiburg i. Br. [Graz.]

2. † Guido Heinrich Peter Aloys Maria, * Wien 13. Jan. 1829, † Graz 22. Nov. 1907, K. u. K. GRat und Statth. a. D.; ⚔ Sonnegg 31. Mai 1865 mit Angélique Gfin von Auersperg, * Laibach 5. Nov. 1845, † Frohnleiten 7. Jan. 1912.

Kinder: 1) Hermine Maria Josephine Luise Angélique, * Sonnegg bei Laibach 6. Mai 1866. [. . .]

2) Leo Guido Karl Maria, * Klagenfurt 9. Jan. 1869, K. K. Bez.-Kommissär a. D. [New York.]

3) Mary Hermine Luise Angélique, * Graz 13. Febr. 1879. [. . .]

4) Therese Maria Hermine Luise Angélique, * Graz 22. März 1883. [. . .]

3. Wilhelmine, * Wien 26. Mai 1833; ⚔ Klobenstein 21. Aug. 1854 mit Paul Ritter Putzer von Reibegg, † Bozen 26. Juni 1906. [Bozen.]

Künsberg (Künßberg), 1912.

Kürschner.

Israelitisch. — Österr. Adel d. d. Wien 30. Nov. 1908; österr. Verleihung des Prädikates „Edler von" d. d. Wien 14. Okt. 1909; ungar. Baron d. d. Wien 20. Nov. 1911; österr. Genehmigung, sich des ungar. Barontitels als eines österr. Frhrnstandes prävalieren zu dürfen, d. d. Wien 11. Dez. 1911 (alle 4 für Adolf, s. unten). — W.: Get.; oben in B. ein 4speich. g. Kammrad, beseitet von 2 mit der Spitze abw.-gek. Pflugeisen; unten in R. 2 s. Lilien übereinander zw. 4 das Feld füllenden g. Sternen. Frhrnkr. Auf dem gekr. H. mit rechts b.-s., links r.-g. Decken ein wachs., r.-bez. b. Adler. Schildhalter: 2 Löwen.

Adolf Freiherr von Kürschner, * Kojetein, Mähren, 4. Aug. 1844; ⚔ Straßnitz 22. Aug. 1875 mit — Marie Siebenschein, * Straßnitz, Mähren, 14. Juli 1858. [Wien.]

Kinder: 1. Richard, * Brünn 23. April 1876, Dr. phil. [Brünn.]
2. Emil, * Brünn 3. Jan. 1878. [Brünn.]
3. Karl, * Brünn 24. Mai 1880; ⚔ Baden bei Wien 7. Juni 1911 mit — Klara Käthe Salter, * Suczawa, Gal., 21. Okt. 1890. [Wien.]
4. Franziska, * Brünn 29. Sept. 1882; ⚔ daſ. 11. Dez. 1904 mit Felix Stein. [Wien.]
5. Hans, * Brünn 26. Juli 1887. [Müglitz, Mähren.]
6. Lili, * Brünn 27. Okt. 1888; ⚔ Wien 22. Dez. 1907 mit Wilhelm Stein. [Wien.]

Kuhn von Kuhnenfeld.

Katholisch. — Österr. Adel mit dem Prädikat „von Kuhnenfeld" d. d. Wien 20. Febr. 1823 (für Franz Kuhn, von dessen Söhnen die beiden Häuser stammen); österr. Frhr. d. d. Wien 28. Dez. 1852 (für Franz, s. unten). — W. (1852): Geb.; 1 in G. ein aufger., r.-bez. gr. Drache; 2 in B. ein bräunl.-gr. Fels von 6 (1, 2, 3) Kuppen; 3 in B. ein ſtähl. Schwert geſchr. mit einem g.-gef.; 4 in S. ein aus dem Fußrande ſich erhebender 3zinn. grauer Quaderturm mit offenem ſchw. Tor und einem darüber ſtehenden ebensolchen Fenſter. Frhrnkr. Auf dem gekr. H. mit rechts r.-b.-g., links b.-ſ. Decken ein offener, rechts von G. über B., links von B. über S. get. Flug. — Erste Aufn. und Näheres über die Standeserhebungen im Jahrg. 1875, S. 393. Wegen des erloſchenen Hauſes (B.) ſ. Jahrg. 1909, S. 423.

† Franz Freiherr Kuhn von Kuhnenfeld, * Proßnitz 15. Juli 1817, † Strassoldo 25. Mai 1896, K. u. K. GRat, FZM. und Kriegsmin.; ⚔ Wien 4. Okt. 1852 mit Rosa von Thoren, * Wien 26. Febr. 1833, † Strassoldo 12. Juli 1894.

Kinder: 1. Rosa, * Wien 22. Febr. 1856; ⚔ Graz 24. Juni 1878 mit Cäsar Gfn Strassoldo, † Ober-Döbling bei Wien 10. Mai 1890, K. u. K. Km. und Min.-Sekr. im Min. für Ldesverd. [Strassoldo.]
2. Lucia, * Wien 20. Nov. 1857; ⚔ Graz 25. April 1882 mit Rudolf Frhrn von Seckendorff, † Graz 31. März 1899. [Graz.]
3. Otto, * Wien 20. April 1859, K. u. K. GRat, a. o. G. u. b. M. in Liſſabon und Major bei der Div. der beritt. Tiroler Ldesſchützen; ⚔ Konſtantinopel 25. Nov. 1891 mit — Anna Gfin Ráday von Rada, * Konſtantinopel 26. Nov. 1872.
Söhne: 1) Adelbert (Béla) Joſeph Ladislaus, * Konſtantinopel 31. Aug. 1892. 2) Otto Franz Maria, * Belgrad 22. Juli 1896.
4. Franz Moritz Kaſimir, * Laibach 1. Juni 1863, K. u. K. FML. und Kmdt der 12. Inf.-Truppendiv.; ⚔ Wien 24. Juni 1896 mit — Elſe Maria Luiſe Franziska Freiin von Skene, * Brünn 25. April 1877. [Krakau.]
Kinder: 1) Eliſabeth (Elly) Maria Rosa, * Wien 26. März 1897.

2) Franz (Franzi) Seraphicus Alfred Otto Maximilian, * Wien 11. April 1899.
3) Hildegard (Hilde) Maria Franziska Helene Rosa, * Prerau 18. Aug. 1906.

5. Helene, * Laibach 1. Juni 1863, Zwillingsschwester des Frhrn Franz. [Strassoldo.]
6. Moritz, * Wien 2. Juli 1869, Rechn.-Rat der K. K. Forst- und Domänen-Direktion in Innsbruck; ⚔ Wien 18. Okt. 1892 mit — Wilhelmine Ankerst, * Laibach 10. Okt. 1869.
Tochter: Wilhelmine Rosa, * Görz 25. Dez. 1896.
7. Maximilian, * Wien 5. Sept. 1872, Gutsbes. in Muscoli, K. u. K. Okt. der reitenden Dalmatiner Ldesschützendiv.; ⚔ Muscoli 3. April 1894 mit — Olga Lazzari, * Villa Vicentina 1. Dez. 1872. [Muscoli.]
Sohn: Franz Joseph Maximilian, * Muscoli 1. Jan. 1895.

Kulmer zum Rosenpichl und Hohenstein, 1912.

Kunisch von Richthofen.

Im Mannesstamme erloschen.

Evangelisch. — Preuß. Adel und Frhrnstand mit dem Freiherrlich von Richthofenschen Namen und Wappen (Heinersdorfer Linie) laut A. K.-O. d. d. Berlin 8. Sept. 1866. — W.: Gesp.; rechts get., darin oben in G. ein in einem r. Lehnstuhl sitzender, in einen langen, s.-gefütterten schw. Talar mit s. Halskrause und schw. Barett gekl. Prätor (Richter), in der Rechten ein schw. Zepter vor sich haltend; unten in R. auf gr. Dreihügel ein s. Kranich mit g. Stein in der rechten Klaue; links in S. ein g. Flügel. Auf dem gekr. H. mit rechts schw.-g., links r.-s. Decken ein offener, rechts schw., links g. Flug. Wahlspruch: Noblesse oblige. — Erste Aufn. und Näheres über die Standeserhebung im Jahrg. 1868, S. 440.

† Richard Karl Theodor Freiherr Kunisch von Richthofen, * Breslau 31. Jan. 1828, † Melsungen 1. Nov. 1885, Kgl. preuß. Ldrat; ⚔ Königsberg i. Pr. 26. Dez. 1867 mit — Elsbeth Martha Sophia von den Brincken, * Köln 19. Mai 1844. [Melsungen.]
Tochter: Editha Freia Wanda Elsbeth, * Melsungen 24. Jan. 1869; ⚔ das. 8. Okt. 1889 mit Carol Gutzeit, Herrn auf Klein-Gnie, Kr. Gerdauen.

Kutschera (1819).

Katholisch. — Erbländ.-österr. Adel mit „von" d. d. Wien 8. März 1805; österr. Frhr. d. d. Wien 26. Febr. 1819. — W.: Get.; oben in G. ein wachs., g.-gezäumtes s. Roß; unten in B. schrgr. ein eiserner Anker mit hölzernem Querholz. Frhrnkr. und 3 gekr. H. mit rechts b.-g., links b.-s. Decken. Auf dem rechten und linken wächst je ein einw.-gek. Geharnischter mit einem Speer in der Rechten; auf dem mittl. H. das Roß. Schildhalter: 2 g. Löwen. — Erste Aufn. und Näheres über die Standeserhebungen im Jahrg. 1874, S. 364.

† Johann Freiherr von Kutschera, * . . 3. Okt. 1804, † Wien 28. März 1865, Herr auf Czellin, Böhmen, K. u. K. Hofsekr.; ⚔ Gabel 18. Aug. 1835 mit Johanna Gfin von Pachta, * . . 19. Juni 1806, † Wien 19. Jan. 1878.
Söhne: 1. † Karl Joseph Leo, * Wien 28. Juni 1836, † Hainstetten 3. Juli 1890, Herr auf Czellin, K. u. K. Hptm. a. D.; ⚔ I) Věž 24. Febr. 1868 mit Ernestine Edler von Křiwanek, * Věž 11. Dez. 1840, † Czellin 8. Febr.

1877; II) Hainstetten 22. Mai 1883 mit — Maria Freiin von Kielmansegg, * Wien 31. Mai 1858. [Hainstetten.]

Kinder: a) 1r **Ehe:** 1) Arthur Franz Oskar, * Wien 12. Juli 1869, Ökonomiebeamter der Brüxer Zuckerfabrik; ✕ Kaaden 21. Mai 1898 mit — Theresia Pauline Franz, * Saaz 28. Nov. 1874. [Kopitz, Böhmen.]

Kinder: (1) Josef Vincenz Ernst, * Rudelsdorf 16. März 1899.
(2) Ernestine Maria Theresia Josefine, * Rudelsdorf 19. Dez. 1901.
(3) Gertrude Emma Bernhardine, * Rudelsdorf 17. März 1904.
(4) Peter Emil Karl, * Rudelsdorf 5. Juli 1906.

2) Johanna Karoline Wilhelmine, * Věj bei Deutsch-Brod 8. Aug. 1870; ✕ Schottwien 20. März 1892 mit Eugen Renkin, K. u. K. Hptm. [Trient.]

— b) 2r **Ehe:** 3) Ernst Karl Wilhelm, * Wien 11. Juni 1884, K. u. K. Olt. im Inf.-Rgt Nr. 36; ✕ Josephstadt, Böhmen, 30. Juni 1908 mit — Emilie Weber von Webersfeld, * . . . [Pola.]

4) Karl Hugo Ludwig, * Hainstetten 2. Mai 1890, K. u. K. Fähnr. . . . [Linz.]

2. Johann Franz Theodor, * Wien 20. Febr. 1841, K. K. Hofrat i. R.; ✕ Hamburg 21. Okt. 1868 mit — Klementine Gfin von Attems a. d. H. Petzenstein, * Görz 8. Juni 1845. [Wien.]

Kinder: 1) † Adolf Johann Karl, * Wien 22. Aug. 1869, † Meran 16. Mai 1896, K. u. K. Lt. im Drag.-Rgt Nr. 2; ✕ Wien 14. Mai 1895 mit — Zdenka Freiin Laminet von Arztheim, * Gattendorf 8. Mai 1874 (wiederverm. Wien 8. Okt. 1905 mit Ignaz Edlem von Korda, K. u. K. Gen.-Major und Kmdtn der Kav.-Truppendiv. in Krakau).

Tochter: Helene Maria Johanna Antonie, * Wien 17. Febr. 1896.

2) Helene Johanna Mathilde, * Wien (Hernals) 14. Nov. 1870; ✕ das. 14. Febr. 1888 mit Karl Frhrn von Lilgenau, Herrn auf Schlüsselburg, K. K. Lt. im Ldw.-Inf.-Rgt Nr. 2. [Schlüsselburg.]

3) Hugo Egon Johannes, * Krems 24. April 1880, K. u. K. Olt. im Inf.-Rgt Nr. 11; ✕ Trient 21. Sept. 1909 mit — Irene Molly Wurm, * . . . [Pisek.]

Tochter: Margarethe Clementine Emma, * Riva 3. Juli 1910.

3. † Oskar, * Wien 29. Dez. 1844, † Meran 25. Nov. 1905, K. u. K. Major i. R.; ✕ Eger 30. Sept. 1869 mit — Franziska Freiin Wucherer von Huldenfeld, * Eger 21. Juni 1848. [Wien.]

4. Hugo, * Wien (Penzing) 23. Juli 1847, K. u. K. Major i. R. [Meran.]

Kutschera (1885).

Katholisch. — Österr. Adel und Frhr. d. d. Wien 6. März 1885. — W.: In B. in bewegter offener See ein 4zackiger dunkler Felsen, über dem eine g.-bew. s. Möve schwebt. Frhrnkr. Auf dem gekr. H. mit b.-s. Decke eine nat. Möve. Wahlspruch: Terra marique. — Erste Aufn. und Näheres über die Standeserhebung im Jahrg. 1895, S. 513.

† Hugo Freiherr von Kutschera, * Wien 16. März 1847, † Vöslau 1. Sept. 1909, K. u. K. GRat und Sektionschef i. R.; ✕ Wien 17. Mai 1890 mit — Josefine Lederer, * Prag 21. März 1866. [Wien.]

Kinder: 1. Caroline Ernestine Anna, * Sarajevo 22. März 1891; ✕ Landsthal 6. Sept. 1910 mit Joseph Frhrn von Hammerstein-Equord, Herrn auf Landsthal, NÖsterr., K. u. K. Km.

2. Adalbert (Béla) Ernst Johann, * Sarajevo 15. Juni 1893.

Kutschera von Aichlandt.

Katholisch. — Österr. Adel und Ritterstand d. d. Wien 17. April 1866; österr. Frhr. d. d. Budapest 11. März (Diplom d. d. Wien 20. Mai) 1891. — W. (1891): In G. 3 schw. Pfähle, überzogen von einem mit 3 g. Sternen bel. b. Schrägrechtsbalken. Frhrnkr. und 2 gekr. H. Auf dem rechten mit schw.-g. Decke ein blondbärt. Mann in schw. Rock mit g. Kragen, Aufschlägen und Knöpfen, bedeckt mit breitkremp. schw. Hut, in der Linken eine g. Eichel an 2blättr. gr. Zweige emporhaltend; auf dem linken H. mit b.-g. Decke 5 g. Kornähren zw. offenem, von G. über B. get. Flug. Wahlspruch: Suavis ac Fortis. — Erste Aufn. und Näheres über die Standeserhebungen im Jahrg. 1895, S. 513.

† Joseph Freiherr Kutschera von Aichlandt, * Krumau, Böhmen, 6. Okt. 1818, † Ischl 27. Juni 1896, K. K. Statth.-VPräs. i. R.; ⚔ Linz 19. Nov. 1850 mit Therese Dierzer Edler von Traunthal, * Linz 11. Sept. 1830, † Wien 1. April 1892.

Kinder: 1. Bettina Josefa Cäcilie, * Linz 19. Sept. 1851; ⚔ Wien 15. April 1873 mit Dr. jur. Viktor Frhrn Kallina von Urbanow, † Meran 24. Nov. 1875, Hof- und Gerichtsadvokaten. [Wien.]

2. Viktor, * Linz 5. März 1853. [Wien.]

3. † Teresi Josefa Cäcilia, * Szent-Miklos 16. März 1855, † Wien 29. Okt. 1878.

4. Josef Dionys Karl, * Szent-Miklos 1. Jan. 1857; ⚔ Wien 11. Febr. 1893 mit — Anna von Förster-Streffleur, * Wien 10. Nov. 1867. [Wien.]

5. † Richard Dionys Karl, * Linz 3. Jan. 1862, † Wien 19. Febr. 1909, K. K. Bez.-Hptm.; ⚔ Maria-Schutz, NÖsterr., 14. Mai 1895 mit — Auguste Schramm, * Wiener-Neustadt 30. Jan. 1873. [Wiener-Neustadt.]

Kinder: 1) Kurt Josef Friedrich, * Theresienfeld 28. Febr. 1900.
2) Auguste Theresia Henriette, * Wiener-Neustadt 10. Jan. 1902.
3) † Frieda, * Wiener-Neustadt 13. April 1904, † . . 19. Febr. 1910.

Lachmann-Falkenau.

Im Mannesstamme erloschen.

Evangelisch. — Sachsen-cob. und goth. Adel und Frhr. mit dem Prädikat „Falkenau" d. d. Coburg 6. Juli 1863; preuß. Genehmigung zur Führung dieses Titels laut A. K.-O. d. d. Berlin 23. Nov. 1864. — W.: Gesp.; rechts in S. ein auf einem in gr. Boden stehenden g. Querpflock sitzender nat. Edelfalke mit weiß und gr. bebuschter r. Falkenhaube; links in B. auf gr. Aue ein schwärmender g. Bienenstock. Frhrnkr. Auf dem H. mit r.-s. Wulst und rechts r.-s., links b.-g. Decken der Edelfalke. — Erste Aufn. und Näheres über die Standeserhebung im Jahrg. 1866, S. 514.

† Karl Richard Freiherr von Lachmann-Falkenau, * Greifenberg 2. Dez. 1814, † Dresden 11. Febr. 1882, Herr auf Falkenau, Kr. Grottkau, Mitbes. des Fideikommisses Wingendorf, Kr. Lauban; ⚔ Turin 22. Okt. 1842 mit Mathilde Theodore Pauncefote a. d. H. Preston Court, * Swansea 17. Aug. 1822, † Dresden 2. Sept. 1895.

Töchter: 1. Marie Helene, * Sponsberg, Kr. Trebnitz, 6. Juni 1844, Mitbes. von Wingendorf, Kr. Lauban; ⚔ Falkenau 30. Dez. 1865 mit Ferdinand Frhrn von Zedlitz und Neukirch, † Kynau 1. Mai 1907, Fkherrn auf Kynau, Kgl. preuß. Khrn, Ldrat a. D. und Major der GLdw.-Kav. [Schloß Wingendorf.]

2. Klara Amelie Laura, * Sponsberg 15. Sept. 1845; ⚔ Falkenau 8. Febr. 1869 mit Bernhard Gfn von Schweinitz, † Groß-Sürding 4. April 1907, Kgl. preuß. Rittm. a. D. [Strehlen, Schlesien.]

Lago.

Katholisch. — Aus Valladolid in Spanien stammend. — Österr. Frhr. d. d. Wien 2. Jan. 1809. — W.: Zweimal gesp. und 2mal get. (9 Felder); 1 und 9 in G. 3 r. Schrägrechtsbalken; 2 von B. und S. in 16 Plätze geschacht; 3 in R. aus dem rechten Untereck ein s. Zweig mit 5, oben herzförm. eingeschnittenen Blättern; 4 in S. 5 (2, 1, 2) gestürzte gr. Blätter mit schrgl. gerichteten Stielen; 5 in G. ein an den Armen lilienförmig endendes r. Kreuz; 6 in S. 6 (2, 2, 2) r. Kugeln; 7 in B. eine s. Burg mit offenem Tor und Fenstern, hinter der 3 r.-bedachte Türme hervorgehen; 8 in S. auf offener See ein r.-bewimpeltes und -beflaggtes Segelboot. Frhrnkr. und 3 gekr. H. mit rechts r.-g., links b.-s. Decken. Auf dem rechten 3 r., g., r. Federn; auf dem mittl. ein gekr. schw. Doppeladler; auf dem linken H. 3 b., s., b. Federn. Schildhalter: 2 s. Löwen. — Erste Aufn. und geschichtl. Übersicht im Jahrg. 1854, S. 287.

Eduard Franz Freiherr von Lago, * Görz 10. Jan. 1826, K. u. K. Km. und Min.-Resident a. D.; ⚔ Lemberg 5. Sept. 1872 mit **Marie Honorine von Micewski**, * . . 29. Mai 1852, † Görz 24. Juni 1899. [Graz.]

Sohn: **Alexander Eduard Maria**, * Venedig 9. Juni 1873, Herr auf Tuczempy, Galizien, K. u. K. Leg.-Sekr. bei der Gesandtsch. in Kopenhagen und Rittm. der Res. des Drag.-Rgts Nr. 8; ⚔ Krakau 18. Juli 1912 mit — Anna Gfin **Konarska**, * Grochowce 6. Juli 1888.

Lallemand du Marais.

Katholisch. — Sachsen-cob. und goth. Adel und Frhr. d. d. . . 5. Mai 1859. — W.: In B. ein g. Balken, überhöht von einem, je von einem s. Stern bes. g. Kreuz; unter dem Balken ein schw.-gefugter 2zinn. s. Turm. Aus der Frhrnkr. wächst ein geharn. Arm mit g.-gef. blanken Schwert, darauf die Inschrift: Alle Man. Schildhalter: 2 Engel. — Erste Aufn. und geschichtl. Übersicht im Jahrg. 1860, S. 456.

† **August Ernst Freiherr von Lallemand du Marais**, * . . 29. Jan. 1831, † . . 6. Mai 1881; ⚔ . . 14. Juni 1859 mit Wilhelmine verw. von Bärenstein, geb. **Kobe von Koppenfels**, * . . 183., † Hyères 18. Dez. 1905.

Kinder: 1. Walther Johann Friedrich **Wilhelm**, * Schloß de la Pacaudière-les-Braize, Dpt. Allier, Frankr., 8. April 1860, franz. Oberst und Kmdr des 5. Drag.-Rgts; ⚔ Ecotay bei Montbrison 8. Okt. 1885 mit — **Catherine** Anne Marie Régis Victoire de **Meaux**, * . . . [Compiègne.]

Kinder: 1) Marie **Elisabeth**, * Ecotay 5. Okt. 1886.
2) **Anne** Marie, * Mourmelon 16. Jan. 1888.
3) **Henriette** Marie Charlotte, * Ecotay 14. Sept. 1889.
4) Camille **Pauline** Marie Therese, * Toulouse 14. Juli 1891.
5) **Henri** Marie Camill Anton, * Ecotay 7. Sept. 1894.

2. **Marie-Blanche** Wilhelmine Eucherie, * Dobitschen bei (Sachsen-) Altenburg 20. Febr. 1862; ⚔ Paris 12. Okt. 1882 mit Marie Joseph Albert Comte de **Bertrand de Beuvron**, franz. Oberst der Inf. der Res. [. . .]

Lamb-Eben und Brunnen.

Im Mannesstamme erloschen.

Katholisch. — Österr. Adel und Frhrnstand (Übertragung des Adels und bisher geführten Frhrnstandes seines mütterlichen Großvaters Karl Frhrn von Eben und Brunnen; s. den Artikel Eben und Brunnen in diesem Taschenbuch) d. d. Prag 11. Juni 1820 bzw. (Tax-

erlaß) d. d. Baden 26. Juni 1822 (für Rudolf Lamb). — Erste Aufn. (unter Eben) im Jahrg. 1871, S. 126, (unter Lamb) 1897, S. 527.

† Rudolf Freiherr von Lamb-Eben und Brunnen, * . ., † . . 19. Febr. 1841; ⚔ . . 16. Mai 1840 mit Eugenie Thereſe de Vicq de Cumptich, * . . 30. Aug. 1817, † Teplitz 21. April 1903.

Tochter: Rudolfine (Poſthuma), * . . 9. März 1841 (ſoll geſtorben ſein); ⚔ Prag 21. Febr. 1861 mit Heinrich Frhrn von Bibra, † . . 14. März 1889, K. u. K. Hptm. a. D.

Lamezan.

Katholiſch. — Reichsadel und Ritterſtand mit dem Prädikat „Edler Herr" d. d. München 10. Sept. 1745 (im kurbayer. Reichsvikariat); Reichsfrhr. und bayer. Frhr. d. d. München 1. Okt. 1790 (im kurpfalzbayer. Reichsvikariat); immatrikuliert im Kgr. Bayern bei der Frhrnklaſſe 10. Nov. 1840. — W. (1790): Gev. mit von R. und G. get. Herzſchild, darin ein g.-gekr. Löwe in gew. Farben. 1 und 4 in B. ein ſ. Zinnenturm, aus dem ein nackter Arm, der eine g. Lilie hält, hervorwächſt; 2 und 3 in S. auf Flammen ein r. Phönix mit ſeinen Jungen. 2 H. mit r.-ſ. Decken. Auf dem rechten der Turm, auf dem linken der Phönix. — Erſte Aufn. und geſchichtl. Überſicht im Jahrg. 1856, S. 375. Vgl. auch das Taſchenbuch der Gräfl. Häuſer unter Lamezan-Salins.

† Ferdinand Wilhelm Leopold Freiherr von Lamezan, * . . 6. Juli 1772, † . . 30. Nov. 1844, kurpfalzbayer. Hofkammerrat; ⚔ I) . . 1797 mit Luiſe Wilhelmine von Rittmann, * . ., † . . 1809; II) . . 1813 mit Erneſtine von Thierry, * . ., † . . 16. Jan. 1824; III) . . 1825 mit Maria Eliſabetha von Backer von Leuwen, * . ., † . . .

Söhne: a) 2r Ehe: 1. † Karl Guſtav, * . . 3. März 1815, † . . 11. Nov. 1880, Kgl. bayer. Oberſt z. D.; ⚔ . . 6. Juli 1842 mit Sophie Freiin Stromer von Reichenbach, * Nürnberg 23. Sept. 1816, † München 8. Okt. 1896.

Söhne: 1) † Ferdinand, * Würzburg 10. April 1843, † München 18. Sept. 1896, Kaiſ. deutſcher Gen.-Konſul, Kgl. bayer. Major z. D.; ⚔ St. Petersburg 3. Nov. 1877 mit — Magdalene Hauff, * St. Petersburg 25. Juni 1853. [München.]

Kinder: (1) Guſtav Albrecht Alexander, * Helſingsfors 9. Aug. 1878, Kgl. bayer. Kjkr und OLt. im Inf.-Leibrgt; ⚔ München 16. März 1905 mit — Eliſabeth Freiin von Bonnet zu Meautry, * München 11. Nov. 1886. [München.]

Tochter: Maria Magdalene Karoline Hedwig, * München 19. April 1906.

(2) Hedwig, * Helſingfors 7. Juni 1880.

(3) Elſa, * Helſingfors 6. Nov. 1881.

(4) Magdalene, * Helſingsfors 10. Jan. 1884; ⚔ München 28. Sept. 1904 mit Maximilian Gfn von Bothmer, Kgl. bayer. Km., Hptm. und Komp.-Chef im Inf.-Leibrgt. [München.]

(5) Ferdinand Wilhelm, * St. Petersburg 13. April 1885, Kgl. bayer. Lt. der Reſ. des 1. Schweren Reiterrgts. [München.]

(6) Kurt Anton, * Tiflis 19. Juli 1886, stud. med. [München.]

(7) Wilhelm Alexander, * St. Petersburg 22. März 1888, Kgl. bayer. Lt. im Inf.-Leibrgt; ⚔ München 26. Juni 1912 mit — Sophie Gfin Fugger-Blumenthal, * München 2. Dez. 1890. [München.]

(8) Hugo Lothar, * St. Petersburg 3. April 1891, Kaiſerl. deutſcher Fähnr. z. See. [Oſtaſiat. Kreuzer-Geſchw.]

2) † Karl Joſeph, * München 16. Juni 1845, † daſ. 19. Jan. 1912, Kgl. bayer. Major a. D.

— b) 3r Ehe: 2. † Karl-Auguſt Marie Joſeph, * . . 20. Dez. 1830, † . .

29. Okt. 1882, K. u. K. Rittm. a. D.; ⚔ I) . . 6. Jan. 1866 mit Karoline Fux, * . ., † . . 12. Mai 1872; II) . . 24. Jan. 1874 mit — Sophie Maria Elisabeth von Bauer-Bargehr, * . . 24. Jan. 1848. [Freiburg i. Br.]

Kinder: a) 1r Ehe: 1) † Adrian, * Wien 31. März 1868, † Sarajevo . . Mai 1910, K. u. K. Hptm. im Inf.-Rgt Nr. 84; ⚔ . . 16. Okt. 1899 mit — Maria Annuntiata Nagl, * . . 14. Febr. 1879. [. . .]

Kinder: (1) Adrian Maria Dieudonné Alfred Karl, * Karolinenthal bei Prag 1. Dez. 1900.

(2) Maria Pia Xaveria, * Karolinenthal 13. Febr. 1902.

— b) 2r Ehe: 2) Eduard Maria Georg, * La Cerda, Kanton de Vaud, 9. Juli 1875. [Freiburg i. Br.]

3) Maria Sophie, * La Cerda 22. Okt. 1876.

4) Aloysia Maria, * La Cerda 15. Juni 1878.

5) Franz Xaver Maria, * La Cerda 30. April 1880. [Benerhau bei Prag.]

6) Theodora Maria, * La Cerda 17. Juli 1881. [Freiburg i. Br.]

7) Emilie Maria, * La Cerda 9. Aug. 1882.

3. † Karl Theodor Balthasar, * . . 5. Juni 1833, † . . 20. Juni 1877; ⚔ . . 21. Nov. 1860 mit — Marie Dominica Villiez des Ondes, Baronne de Giron, * . . 10. Aug. 1845. [. . .]

Kinder: 1) Bernhard Aloys Edmund Maria Joseph, * . . 12. Aug. 1863. [. . .]

2) Emanuel, * . . 16. Juni 1868, Priester im Seminar der fremden Missionen in Paris.

3) Karl August Maria Joseph, * . . 25. Juli 1873, Beamter der Transatlantischen Kompanie in Toulouse.

4) Marie, * . . 25. April 1875.

Laminet von Arztheim.

Katholisch. — Österr. Adel mit dem Prädikat „Edler von Arztheim" d. d. Wien 15. Sept. 1822; österr. Ritterstand d. d. Wien 6. März 1835; österr. Frhrnstand d. d. Wien 24. Juli 1871. — W. (1871): In B. ein aufrechter, von einer g. Schlange umwundener g. Äskulapstab. Frhrnkr. Auf dem gekr. H. mit b.-g. Decke der Äskulapstab zw. offenem b. Flug. Schildhalter: 2 g. Löwen. Wahlspruch: Deo caesari patriae. — Erste Aufn. und Näheres über die Standeserhebung im Jahrg. 1889, S. 450.

† Joseph Freiherr Laminet von Arztheim, * Fulnek, Mähren, 14. Dez. 1807, † . . 20. Okt. 1876, K. u. K. GRat und Oldesger.-Präs.; ⚔ . . mit — Marie Offermann, * . . . [Schloß Gattendorf (Gáta), Ungarn, und Wien.]

Kinder: 1. † Kamillo Karl Valentin, * Brünn 19. Aug. 1841, † Wien 17. Okt. 1908; ⚔ Wien 20. April 1869 mit — Antonie Schreder, * . . 20. April 1839. [Gáta, Ungarn.]

Töchter: 1) Marie, * Gattendorf 30. Sept. 1872; ⚔ . . 30. Sept. 1895 mit Adalbert Frhrn von Rothenthal, K. u. K. Rittm. im Huf.-Rgt Nr. 9. [Odenburg.]

2) Zdenka, * Gattendorf 8. Mai 1874; ⚔ I) Wien 14. Mai 1895 mit Adolf Frhrn von Kutschera, † Meran 16. Mai 1896, K. u. K. Lt. im Drag.-Rgt Nr. 2; II) Wien 8. Okt. 1905 mit Ignaz Edlem von Korda, K. u. K. Gen.-Major und Kmdtn der Kav.-Truppendiv. in Krakau.

2. Hugo, * Brünn 22. April 1844; ⚔ . . 1874 mit — Francis Smith, * . . 1857. [Gattendorf (Gáta), Ungarn.]

Kinder: 1) Stella, * . . 1878.

2) Charles, * . . 1880. [. . .]
3) Nina, * . . 1883.
4) Hugo, * . . 1886. [. . .]

3. Isabella, * Brünn 23. April 1846; ⚔ . . 1867 mit Karl Frhrn von Ripp, † Gata 8. Jan. 1907, K. u. K. FML. i. R. [Graz.]

La Motte.

Katholisch. — Bayer. Frhr. d. d. . . 5. Mai (immatrikuliert 24. Juni) 1817. — W.: Gev.; 1 und 4 in B. 3 (2, 1) s. Sterne; 2 und 3 S. ohne Bild. Frhrnkr. Auf dem gekr. H. mit b.-s. Decke 2 geschr. Fahnen an g. Schäften, die rechte s., die linke b. — Erste Aufn. 1874; Näheres über die Standeserhebung im Jahrg. 1876, S. 398.

(S. Jahrg. 1903, S. 402; neuere Nachrichten fehlen.)

La Motte von Frintropp

(a. d. H. der Herren von Frintropp).

Katholisch. — Böhm. alter Ritterstand mit Wappenbesserung und Inkolat d. d. Wien 10. April 1657 (für Vincenz, Marie Magdalene und Marie Angela von Frintropp, Stiefkinder des † Peter Anton Lamotte, Kais. Obersten und Gen.-Kommissars über die Kavallerie); böhm. Frhr. mit Wappenbestätigung d. d. Wien 6. April 1756 (für Johann Wenzel La Motte von Frintropp). — W. (1756): Gev. mit schw. Herzschild, darin ein Totenkopf über 2 geschr. Totenbeinen. 1 R. ohne Bild; 2 und 3 in S. ein aufrechter schw. Anker; 4 G. ohne Bild. Frhrnkr. und 3 gekr. H. mit rechts r.-s., links schw.-g. Decken. Auf dem rechten der Anker zw. einem offenen, rechts von Schw. und G., links von R. und S. get. Flug; auf dem mittl. ein g.-bew. Adler; auf dem linken H. ein Brustharnisch, durch den eine einen r.-befederten H. tragende Stange gesteckt ist. zw. 2 von S. und R. verw. get. Büffelhörnern. — Erste Aufn. und geschichtl. Übersicht im Jahrg. 1848, S. 215.

† Georg Freiherr La Motte von Frintropp, * Prag 10. Dez. 1787, † Gleichenberg 21. Sept. 1859, K. K. Km. und Gen.-Major i. R.; ⚔ Marburg, Steierm., 15. Okt. 1826 mit Johanna Nepomucene von Zeirlinger, * . . 1801, † Bergamo 31. Jan. 1843.

Kinder: 1. † Jenny, * Marburg, Steierm., 14. Jan. 1832, † Graz 3. Nov. 1902; ⚔ Graz 26. Okt. 1880 mit Richard von Schluetenberg, † Penzing bei Wien 14. Dez. 1880, K. u. K. Obersten a. D.

2. † Franz de Paula, * Marburg, Steierm., 4. Okt. 1835, † Innsbruck 31. Mai 1910, K. u. K. Major i. R.; ⚔ Graz 9. März 1867 mit — Maria Clotilde Wotypka, * Cremona 27. Febr. 1844. [Innsbruck.]

Kinder: 1) Franz de Paula Alexander Fridolin, * Pola 21. Dez. 1870, Prof. [Kansas-City, NAmerika.]
2) Amalia Désirée Georgine Julie, * Klagenfurt 19. Nov. 1879.

von der Lancken-Wakenitz, 1912.

Landau.

Israelitisch. — Sachsen-cob. und goth. Adel und Frhr. d. d. Gotha 13. Aug. 1881. — W.: In R. auf gr. Hügel eine mit 3 Türmen gekr., gezinnte graue Burg mit geschl. schw. Tor in der Mitte und Schießscharten darüber, auf dem mittl. eine linksabsl., von S. über R. get. Fahne. Auf dem freiherrl. gekr. H. mit r.-s. Decke ein aufrechter, r.-bekl., s.-verbrämter Rechtarm, in der bloßen Faust einen g. Merkurstab wagrecht haltend. Wahlspruch: Arbeit ehret. — Erste Aufn. und Näheres über die Standeserhebung im Jahrg. 1883, S. 452.

† Jakob Freiherr von Landau, * Breslau 22. Nov. 1822, † . . 9. Aug. 1882, Herr auf Merten a. d. Sieg, Kgl. preuß. GKommerzienrat, Chef des Bankhauses Jakob Landau in Berlin (seit 1852); ⚔ . . 17. Okt. 1847 mit Rosalie Ledermann, * Wartenberg, Preuß.-Schles., 12. Juli 1827, † . . 28. Mai 1893.

Kinder: 1. † Wilhelm, * Breslau 13. Sept. 1848, † . . 17. Nov. 1908, Dr. phil.; ⚔ . . mit — Thekla Landau, * . . 24. Dez. 1861 (evang.). [Berlin.] **Tochter:** Erika Luise, * . . 2. April 1892 (evang.).

2. Hugo, * Breslau 9. März 1851, Kgl. preuß. Kommerzienrat; ⚔ . . mit — Hedwig Seligstein, * . . 6. Jan. 1860. [Berlin.]
Kinder: 1) Sophie Elisabeth, * . . 4. August 1884.
2) Johanne Beatrice, * . . 6. Jan. 1885.
3) Stefanie, * . . 24. Aug. 1886; ⚔ . . mit M. Poznanski, Großindustr. [Lodz.]
4) Hubert Friedrich Jakob, * . . 18. Dez. 1895.

3. Eugen, * Breslau 17. März 1852, Kgl. span. Gen.-Konsul in Berlin, Kgl. preuß. Rittm. der Ldw.-Kav.; ⚔ . . mit Anna Magnus, * . . 7. Aug. 1850, † . . Jan. 1908.

4. Bianka, * Breslau 2. Mai 1853 (evang.); ⚔ Berlin 20. Okt. 1874 mit Ludwig Ritter von Kaufmann-Asser, † . . 1910. [Florenz.]

5. Hedwig, * Breslau 5. Aug. 1856; ⚔ . . 22. Okt. 1876 mit Jules Frhrn von Machiels-Clinbourg, Großindustriellem. [Paris.]

6. Margarete Maria Viktoria, * Breslau 2. Mai 1861 (kath.) [Berlin]; ⚔ Berlin 1. April 1883 mit Dr. jur. Heinrich Ritter von Poschinger (gesch. 1899; durch den heil. Stuhl die Ehe ungültig erklärt 1908), † Nizza . . Aug. 1911, Kgl. bayer. Kjkr, Kais. deutschem GReg.-Rat a. D.

(Breiten-) Landenberg.

Katholisch. — Uradel mit gleichnamigem Stammhause im Zürichschen; franz. Anerkennung des Frhrnstandes d. d. Compiègne 6. Aug. 1773. — W.: In R. 3 (2, 1) s. Ringe. Auf dem H. mit r.-s. Decke ein r. Kissen mit g. Quasten, darauf ein linksgek., mit s. Blättern besäeter schw. Flügel. — Erste Aufn. und geschichtl. Übersicht im Jahrg. 1855, S. 315; Stammreihe im Jahrg. 1905, S. 412.

† Eusebius Karl Hermann Freiherr von Breiten-Landenberg, * Freiburg i. Br. 27. Dez. 1829, † Karlsruhe 27. Juni 1862, Ghzgl. bad. Obst. im 1. (Leib-) Drag.-Rgt; ⚔ Karlsruhe 16. April 1855 mit Franziska Freiin von Roggenbach, * Mannheim 14. Okt. 1833, † Karlsruhe 18. März 1885.

Kinder: 1. Charlotte, * Karlsruhe 9. Jan. 1856. [Karlsruhe i. B.]

2. Maximilian Eusebius Konstantin Karl Konrad, * Karlsruhe 5. Okt. 1860, Grundherr von Inzlingen; ⚔ Gaisbach 7. Sept. 1891 mit — Elisabeth Freiin von Schauenburg (Herlisheim), * Gaisbach 23. März 1864. [Freiburg i. Br.]

Söhne: 1) Hans Hermann Oktav Eusebius Maximilian, * Unter-Münsterthal 19. Dez. 1893.
2) Wolf-Dieter Maximilian Georg, * Unter-Münsterthal 29. Okt. 1898.

Landsberg-Velen, 1912.

Lang.

Katholisch. — Rittermäßiger Reichsadel d. d. Wien 31. Mai 1634; in die schwäbische Reichsritterschaft, Kantons Kocher, aufgenommen . . . und im Kgr. Württemberg bei der Frhrnklasse des ritterschaftlichen Adels immatrikuliert. — W.: Gev.; 1 und 4 in S. ein g.-bew. schw. Adler; 2 von R. und S. 6fach geständert; 3 von S. und R. geständert. Auf dem gekr. H. mit rechts schw.-g., links r.-s. Decken ein offener, rechts von G. und Schw., links von R. und S. get. Flug. — Erste Aufn. und geschichtl. Notiz im Jahrg. 1863, S. 507.

† Johann Franz Joseph Freiherr von Lang, * Leinzell 3. Aug. 1748, † das. 4. Nov. 1821, Kgl. württemb. Rittm.; ⚔ I) . . mit Marie Sophie von Lehrbach, * . ., † Leinzell 15. Aug. 1791; II) . . 14. Dez. 1791 mit Friederike Luise von Lengefeld, * . . 20. Mai 1760, † Leinzell 15. Aug. 1824.

Söhne: 1. † Johann Franz Joseph, * . . 3. Sept. 1778, † . . 7. Juni 1847; ⚔ . . 22. Jan. 1838 mit Josepha Seitz, * . . 20. Jan. 1801, † Leinzell 24. Sept. 1892.

Sohn: † Johann Karl Friedrich Franz Albert, * . . 30. März 1840, † . . 20. April 1891, Herr auf Leinzell; ⚔ . . 7. Mai 1866 mit Karolina Kolb, * . . 15. Juli 1847, † Leinzell 15. Aug. 1877.

Sohn: Johann Jakob Franz, * Leinzell 6. Jan. 1868, Herr auf Leinzell (Mannlehen), OAmt Gmünd, Jagstkr.; ⚔ Augsburg 22. Dez. 1898 mit — Paula Spruner von Merz, * Pfersee bei Augsburg 22. Sept. 1877. [Leinzell.]

Kinder: a. Stefanie Ida Karoline, * . . 9. Dez. 1899.
b. Johann Karl Erich, * . . 1. Jan. 1901.
c. Johanna Augusta Erica, * . . 11. Mai 1905.
d. Johann Joseph Kurt, * . . 10. Aug. 1907.

2. † Gottfried Johann Ernst Maximilian, * . . 31. März 1787, † . . 14. Mai 1846, Kgl. württemb. Hptm. a. D.; ⚔ Leinzell 12. Aug. 1822 mit Marie Margarete Deibelen, * . . 9. Juni 1790, † Leinzell 28. Sept. 1852.

Söhne: 1) Johann Wilhelm Gustav Adolf, * . . 27. März 1823. [Philadelphia.]

2) Johann Ernst Maximilian Gottfried, * . . 4. April 1827; ⚔ . . 12. Febr. 1856 mit — Katharina Paulina Wilhelmine Rau, * . . 30. Juni 1822. [. ., Amerika.]

Kinder: (1) Otto Adam Alexander, * . . 24. Juni 1858. [. . .]
(2) Ludwig Friedrich Gottfried, * . . 24. Juli 1860; ⚔ Stuttgart . . April 1886 mit — Mathilde Steinhardt, * . . . [. . .]
(3) Ida Maria, * . . 9. Jan. 1864. [. ., England.]

3. † Johann Adolf Friedrich, * . . 11. Dez. 1793, † Schechingen 9. Febr. 1845, Kgl. württemb. Forstm.; ⚔ Leinzell 12. Juli 1826 mit Sophie Elisabeth Freiin von Gemmingen-Fürfeld, * . . 7. Jan. 1803, † Kirchheim u. T. 8. Nov. 1879.

Kinder: 1) Pauline Amanda, * . . 2. März 1838; ⚔ Stuttgart 16. Nov. 1875 mit Gottfried Glauner, † . ., Pfarrer. [Kirchheim u. T.]
2) Aloys Karl Albert, * . . 16. Aug. 1839. [. ., Amerika.]

3) Thekla, * . . 9. Juli 1841; ✕ I) . . mit Ludwig Rüstow, † Forsthaus Camin bei Rosenberg, Schles., 2. Juli 1875, ÖFörster; II) . . mit . . Schmohl. [. . .]

Lang.

Im eigenen Stamme erloschen.

Katholisch. — Österr. Adel mit „Edler von" d. d. Wien 2. Dez. 1851 (für Hieronymus Lang, K. K. Major); österr. Frhr. (durch Übertragung des seinem Oheim Adolf Ritter von Lang d. d. Wien 13. April 1860 verliehenen Frhrnstandes) d. d. . . 28. Jan. 1864 (für Guido Edlen von Lang, Sohn des Hieronymus). — W.: Gesp.; rechts in R. ein von der Mitte des Schildrandes schrgl. fließender s. Wellenbach, über dem ein g. Kreuz schwebt, das oben von 3 (1, 2) g. Sternen begl. wird; links in B. ein aufger., g.-gef. blankes Schwert. Frhrnkr. und 3 gekr. H. Auf dem rechten mit r.-g.-Decke ein wachs. g. Löwe; auf dem mittl. mit r.-g. Decke das Kreuz zw. einem offenen, von R. und G. verw. get. Flug, der rechts oben übereinander mit 2, links unten mit einem g. Stern bel. ist; auf dem linken H. mit b.-g. Decke das Schwert zw. 2 von B. und G. verw. get. Büffelhörnern. Schildhalter: 2 g. Löwen. — Erste Aufn. und geschichtl. Übersicht im Jahrg. 1866, S. 518.

† Guido Freiherr von Lang, * Graz 2. Sept. 1837, † Klagenfurt 9. Mai 1891, K. u. K. Rittm. a. D.; ✕ Klagenfurt 30. Sept. 1876 mit — Olga Edler von Vest, * Triest 4. Aug. 1852. [Klagenfurt.]

Langen.

Lutherisch. — Reichsadel mit dem Prädikat „von" d. d. Wien 10. Jan. 1706 (für Friedrich Lange, Ratsmitglied in Stettin); unter den schwed. Adel aufgenommen d. d. . . 13. Juni 1800; preuß. Frhr. d. d. Berlin 17. Dez. 1839; mecklenb.-schw. Anerkennung d. d. . . 20. April 1841; unter die mecklenb. Ritterschaft aufgenommen 1881. — Besitz: a) das am 27. Aug. 1776 gestiftete Fideikommiß Parow-Üselitz mit Groß-Damitz und Grabow (zus. 1043 ha) in den Kr. Franzburg und Bergen; b) das 1888 gestiftete Fideikommiß (Majorat) Klein-Belitz mit Boldensdorf (beide seit 1715 im Bes. der Fam.) und Neuenkirchen, Mecklenb.-Schw. — W. (1839): Gev.; 1 und 4 in B. ein g. Greif; 2 und 3 in R. ein s. Schräglinksbalken, oben und unten von einem s. Stern begl. Frhrnkr. und 2 gekr. H. Auf dem rechten mit b.-g. Decke ein g. Greif; auf dem linken mit r.-s. Decke ein nat. Turm mit geschl. schw. Tor und 4 Zinnen, auf deren inneren ein flugbereiter Falke steht. Schildhalter: 2 schw. Adler. Wahlspruch: Coelum non animum. — Erste Aufn. und geschichtl. Notiz im Jahrg. 1857, S. 404.

† Karl Friedrich Freiherr von Langen, * Stralsund 16. Nov. 1775, † das. 20. Juni 1859, Fkherr, Kgl. schwed. Reg.-Rat a. D.; ✕ Pritzier i. M. 2. Juli 1808 mit Karolina Charlotte Julie von Könemann, * . . 17. März 1787, † Stralsund 12. Juli 1871.

Söhne: 1. † Karl Ludwig Georg, * Parow 25. Sept. 1813, † Klein-Belitz 28. Mai 1867, Herr auf Klein-Belitz, Boldensdorf und Neuenkirchen; ✕ Stralsund 8. Sept. 1847 mit Agnes Freiin von Klot-Trautvetter, * . . 26. April 1828, † Stralsund 28. April 1904 (s. Taschenbuch der Gräfl. Häuser).

Sohn: † Karl Ludwig Amadeus Otto, * Klein-Belitz 11. Juli 1848, † das. 18. Dez. 1888, Herr auf Klein-Belitz, Boldensdorf und Neuenkirchen, Ghzgl. mecklenb.-schw. Kbr, Kgl. preuß. Rittm. a. D., FKr des Joh.-O.; ✕ Schwandt 29. Juni 1883 mit — Klementine Gfin von Schlieffen, * Voßfeld 4. Okt. 1861. [Dresden.]

Kinder: (1) Anna Friederike Anastasia Agnes Klementine, * Klein-Belitz

25. Sept. 1885; ⚭ Dresden 14. Juni 1904 mit Dr. jur. Carl Frhrn von Richthofen, Herrn auf Kuhnern und Eichberg, Kgl. preuß. Ger.-Assessor a. D. und Lt. der Res. des 2. Gül.-Rgts. [Kuhnern.]

(2) Carl-Friedrich Otto Magnus Arthur, * Klein-Belitz 25. Juli 1887, Fkherr auf Parow-Üselitz und Majoratsherr auf Klein-Belitz, Kgl. preuß. Lt. der Res. des 1. Gül.-Rgts; ⚭ Hohen-Luckow 27. Sept. 1910 mit — Ida Christa Charlotte Gunild von Brocken, * Berlin 3. Aug. 1892. [Parow bei Stralsund.]

Sohn: Carl Anton Georg Otto Clemens Friedrich, * Parow 26. Febr. 1912.

(3) Agnes Karoline Klementine, * Klein-Belitz 15. Dez. 1888.

2. † Eduard Gustav Moritz, * Parow 10. Mai 1818, † Rosengarten 13. April 1898, Herr auf Rosengarten und Presecke, Kgl. preuß. Khr, EKr des Joh.-O.; ⚭ Stralsund 15. Juni 1848 mit Mathilde Karoline von Rosen, * Rosengarten 8. Jan. 1830, † das. 30. Okt. 1905.

Töchter: 1) Anna Karoline Gertrud, * Rosengarten 8. Juli 1850; ⚭ I) Rosengarten 31. Okt. 1873 mit Degen von Buggenhagen, † . ., Herrn auf Dambeck (gesch. . .); II) Rosengarten 14. April 1882 mit Johannes von Maltzan, Frhrn zu Wartenberg und Penzlin, Fkherrn auf Penzlin, Erbldmarschall von Wenden. [Burg Penzlin.]

2) Marie Gottliebe, * Rosengarten 13. April 1852; ⚭ das. 1. April 1880 mit Fritz von Malachowski, Kgl. preuß. Obersten z. D. [Brahmow i. d. M.]

3) Wanda Gertrude, * Rosengarten 22. Febr. 1864; ⚭ das. 24. Nov. 1885 mit Max von Puttkamer, † Stolp 10. Mai 1902, Kgl. preuß. Hptm. a. D. [Stolp, Pomm.]

3. † Arthur Leopold Hellmuth, * Parow 30. Mai 1823, † Berlin 21. Mai 1890, Herr auf Groß-Lüdershagen, Kgl. preuß. Rittm. a. D., EKr des Joh.-O.; ⚭ Stralsund 6. Mai 1853 mit Karolina Sophie von Keffenbrinck, * Rostock 25. Nov. 1820, † Groß-Lüdershagen 27. Jan. 1882.

Sohn: Friedrich-Ernst Philipp Arthur, * Üselitz, Rügen, 21. Jan. 1860, Herr auf Mulitz, Berglase und Natzevitz (zus. 1397 ha), sämtlich auf Rügen, Dr. jur., Kgl. preuß. Rittm. a. D.; ⚭ Berlin 7. Okt. 1895 mit — Elisabeth (Else) Dietmar, * Berlin 24. Aug. 1873. [Berlin.]

Söhne: (1) Friedrich-Carl Arthur Maximilian Eduard, * Groß-Lüdershagen 4. März 1899.

(2) Hans-Wolfgang Helmuth Edgar, * Charlottenburg 2. Juni 1904.

Langermann und Erlencamp.

Lutherisch. — Rittermäßiger Reichsadel d. d. Wien 8. Nov. 1693; preuß. Adel d. d. Königsberg 18. Jan. 1701; preuß. Frhr. mit der Namen- und Wappenvereinigung „Langermann und Erlencamp" d. d. Berlin 3. Juli 1776; mecklenb.-schw. Anerkennung d. d. . . 2. Nov. 1781. — W. (1776): Gev. mit b. Herzschild, darin ein mit drei s. Sternen bel. r. Schrägrechtsbalken, begl. von 3 (1, 2) s. Sternen. 1 und 4 in G. 2 s. Balken, davor ein zweischw., r.-bew. b. Löwe; 2 und 3 in S. ein von 3 (2, 1) entwurzelten nat. Erlen begl. r. Sparren. 2 gekr. H. Auf dem rechten mit b.-s. Decke der b. Löwe wachs. zw. offenem, beiderseits mit je 2 s. Balken bel. g. Flug; auf dem linken H. mit r.-s. Decke eine der Erlen zw. offenem, von S. und R. verw. get. Flug. — Erste Aufn. 1866; geschichtl. Übersicht und Stammreihe im Jahrg. 1879, S. 449.

† Adolf Friedrich Freiherr von Langermann und Erlencamp, * Spitzkuhn 29. Aug. 1781, † . . 30. Juni 1860, Herr auf Dambeck; ⚭ . . mit Christine Charlotte Friederike von Flotow a. d. H. Wildkuhl, * . . 28. Nov. 1780, † . . 4. März 1854.

Söhne: 1. † Wilhelm Adolf Theodor, * Dambeck 24. Jan. 1805, † das.

27. März 1889, Herr auf Dambeck, Bollewick, Karchow, Nätebow, Spitzkuhn, Zaschendorf und Erlencamp; ⚭ Zaschendorf 7. Juli 1848 mit Bertha Lübbe, * Zaschendorf 27. März 1826, † Schwerin 30. Mai 1905.

Kinder: 1) Anna, * Zaschendorf 21. Juni 1851; ⚭ Dambeck 19. Sept. 1873 mit Robert Frhrn von Langermann und Erlencamp, Kgl. preuß. Gen.-Major z. D. (s. unten). [Schwerin.]

2) Friedrich, * Zaschendorf 20. Juli 1854, Herr auf Dambeck, Bollewick, Karchow, Erlencamp, Nätebow und Spitzkuhn, Herr auf Zaschendorf und Wackstow, Mecklenb.-Schw., Ghzgl. mecklenb. Ldrat, Kgl. preuß. Okt. a. D., KRr des Joh.-O.; ⚭ . . 19. Juni 1885 mit — Elisabeth von Fabrice, * Burg Stargard 23. März 1862. [Zaschendorf bei Brüel.]

Kinder: (1) Friedrich Ludwig August Wilhelm, * Zaschendorf 1. Mai 1886, stud. jur. [. . .]

(2) Gertrud, * Zaschendorf 18. Okt. 1888; ⚭ das. 19. Jan. 1910 mit Klaus von Bredow, Kgl. preuß. Ldrat des Kr. Westhavelland. [Nathenow.]

(3) Karl, * Zaschendorf 30. Jan. 1894.

3) Marie Luise, * Zaschendorf 13. Jan. 1859; ⚭ Dambeck 19. Sept. 1883 mit Paul von Bredow, Kgl. preuß. Gen.-Lt. z. D. [Stechow, Kr. Rathenow.]

2. † Gerhard, * Dambeck 5. April 1810, † Schwerin 27. Sept. 1880, Ghzgl. mecklenb.-schw. Gen.-Major a. D.; ⚭ . . 7. Okt. 1842 mit Luise von Flotow a. d. H. Altenhof, * . . 15. April 1819, † Schwerin 14. April 1886.

Kinder: 1) Friederike, * Schwerin 1. Juni 1854. [Schwerin.]

2) Ludwig, * Schwerin 14. Dez. 1856, Kgl. preuß. Major a. D., KRr des Joh.-O. [Schwerin.]

3. † Julius, * Dambeck 3. Aug. 1812, † das. 9. Dez. 1872, Kgl. preuß. Rittm. a. D.; ⚭ Gürzenich 7. Juli 1852 mit — Maria Schillings-Englerth, * Gürzenich 7. Juli 1828. [Rom.]

Kinder: 1) Otto, * Hamm 11. Jan. 1854, Herr auf Maßlow, Mecklenb.-Schw., Kgl. preuß. Major a. D., RRr des Joh.-O.; ⚭ Cassel 28. Sept. 1880 mit — Klara Freiin von Lützow gen. von Dorgelo, * Schwedt 13. Jan. 1857. [Maßlow bei Lübow.]

Kinder: (1) Karl, * Cassel 3. Okt. 1885, Kgl. preuß. Lt. im Ul.-Rgt Nr. 9. [Demmin.]

(2) Erika, * Rotenburg 13. Dez. 1887; ⚭ Maßlow 28. Sept. 1910 mit Friedrich Gfn von Roedern, Kgl. preuß. Rittm. und Esk.-Chef im Ul.-Rgt Nr. 10. [Züllichau.]

2) Karl Friedrich Wilhelm, * Hamm 12. Jan. 1858, Kgl. preuß. Oberst z. D.; ⚭ Schleswig 28. Mai 1887 mit — Karoline Selma Marie von Ucko, * Hannover 12. Juli 1869. [Schönfeld bei Friedeberg, Neum.]

Kinder: (1) Achim, * Marburg 24. Aug. 1888, Kgl. preuß. Lt. im Ul.-Rgt Nr. 9. [Demmin.]

(2) Wolfram, * Cassel 18. Mai 1891, Kgl. preuß. Lt. im Ul.-Rgt Nr. 9. [Demmin.]

(3) Maria, * Köln-Deutz 24. Jan. 1898.

3) Helene, * Ickern 1. April 1861. [Rom.]

Bruder.

† Christoph, * . . 16. Juni 1784, † Brodelwitz, Schles., 28. Juni 1844; ⚭ . . 26. Jan. 1808 mit Wilhelmine Friederike Christiane Henriette von Scheliha, * . . 25. April 1786, † Alt-Raudten 12. Juli 1856.

Söhne: 1. † August, * . . 25. Febr. 1814, † . . 26. Juni 1879, Kgl. preuß. Gen.-Major z. D.; ⚭ . . 28. Sept. 1842 mit Sophie von Maltzan, Freiin zu Wartenberg und Penzlin, * . . 25. Mai 1817, † . . 10. Juli 1880.

Söhne: 1) † Auguſt, * . . 27. Aug. 1843, † Galveſton 19. Aug. 1906; ⚔ . . 19. Febr. 1868 mit — Marie Athalie Guilotte, * . . 21. April 1845. [Galveſton, Texas.]

2) Rudolf, * . . 12. Nov. 1847; ⚔ New Orleans 16. Dez. 1880 mit Roſalie Georgine Lozes, * . . 25. Dez. 1857, † . . 4. Aug. 1907. [New Orleans.]

Sohn: Auguſt Rudolph Emil Edmund, * New Orleans 9. Febr. 1885; ⚔ . . mit — . . . [. . .]

Sohn: . . .

3) Karl, * Schwedt 6. Mai 1850, Kgl. preuß. Gen.-Lt. z. D., RRr des Joh.-O.; ⚔ Brühl 12. Okt. 1880 mit — Maria Mayer, * Köln 11. Dez. 1856. [Wiesbaden.]

Töchter: (1) Sophia Maria Mathilde, * Deutz 12. Nov. 1881; ⚔ Düſſeldorf 3. Okt. 1901 mit Hermann von Papen, Kgl. preuß. Rittm. und Esk.-Chef im 3. GUl.-Rgt. [Potsdam.]

(2) Marianne, * Deutz 28. Aug. 1883.

2. † Moritz, * Wohlau 8. Febr. 1815, † Wernigerode 27. Nov. 1895, Kgl. preuß. Major z. D., ERr des Joh.-O.; ⚔ . . 19. Sept. 1845 mit Emilie Freiin von Langermann und Erlencamp, * . . 8. Nov. 1826, † Wernigerode 1. April 1896.

Kinder: 1) Robert, * Dahlen, Mecklenb.-Str., 8. Sept. 1847, Kgl. preuß. Gen.-Major z. D., RRr des Joh.-O.; ⚔ Dambeck 19. Sept. 1873 mit — Anna Freiin von Langermann und Erlencamp, * . . 21. Juni 1851 (ſ. oben). [Schwerin.]

Tochter: Anna Marie, * Dambeck 28. Juni 1874.

2) † Hedwig, * Glogau 1. Sept. 1849, † Wernigerode 6. Aug. 1912.

3) Helene, * Glogau 14. April 1852. [Wernigerode.]

4) Rudolf, * Glogau 25. Nov. 1858, Kgl. preuß. Oberſt und Kmdr des Inf.-Rgts Nr. 167; ⚔ Karlsruhe 17. Mai 1889 mit — Ida von Stoeßer, * Lörrach 5. Sept. 1867. [Caſſel.]

Kinder: (1) Willibald, * Karlsruhe 29. März 1890, Kgl. preuß. Lt. im Drag.-Rgt Nr. 5. [Hofgeismar.]

(2) Irene, * Schwerin 17. Sept. 1896.

3. † Wilhelm, * Brodelwitz 17. Juli 1819, † Glogau 26. März 1895, Kgl. preuß. Oberſtlt. z. D.; ⚔ Peterswaldau bei Reichenbach, Schleſ., 6. Juli 1859 mit Thora du Vignau, * Gursko 21. Nov. 1829, † Liegnitz 28. Aug. 1906.

Sohn: Hans, * Liegnitz 11. Aug. 1862, Kgl. preuß. Oberſt und Kmdr des GGren.-Rgts Nr. 5, ERr des Joh.-O.; ⚔ Glogau 12. Okt. 1885 mit — Helene Hoffmann, * Glogau 10. Febr. 1865 (kath.). [Spandau.]

Tochter (kath.): Margot, * Glogau 29. Juni 1886.

4. † Adolf Friedrich, * Brodelwitz 27. Aug. 1821, † Langheinersdorf 3. März 1905, ERr des Joh.-O.; ⚔ Berlin 15. Okt. 1868 mit — Julie Auguſte Coſtenoble, * Magdeburg 18. Mai 1834. [Langheinersdorf, Schleſ.]

Tochter: Luiſe Marie Emilie, * Lubin 5. Juni 1872; ⚔ daſ. 27. April 1897 mit Franz von Eichmann, Kgl. preuß. Ldrat des Kr. Freiſtadt und OLt. der Ldw.-Kav. [Freiſtadt, Schleſ.]

Langsdorff.

Im Mannesſtamme erloſchen.

Evangeliſch. — Ghzgl. heſſ. Adel und Frhr. d. d. . . 2. Juni 1819. — W.: In B. ein g. Löwe. Auf dem gekr. H. mit b.-g. Decke der Löwe bedeckt mit einer mit Pfauenſpiegeln beſt. g. Krone zw. einem offenen b. Flug. Wahlſpruch: Perseverando vincimus. — Erſte

Aufn. 1861. S. auch den gleichnamigen Artikel im Gothaischen Genealog. Taschenbuch der Briefadeligen Häuser, Bd. I, 1907.

† Philipp Engel Freiherr von Langsdorff, * Salzhausen 2. Aug. 1782, † . . 8. Nov. 1866, Ghzgl. hess. GRat und vorm. Min.-Resident; ⚭ . . 4. März 1824 mit Lonny Wilhelmine Freiin Löw von und zu Steinfurth, * . . 1. Aug. 1808, † Bad Homburg 12. Jan. 1879.

Töchter: 1. † Henriette, * Friedberg i. d. W. 7. Dez. 1838, † . . 1900; ⚭ . . 15. Mai 1860 mit Gustav Frhrn Löw von und zu Steinfurth, Ghzgl. hess. Khrn.

2. Luise Cäcilie, * Wiesbaden 9. Sept. 1841; ⚭ das. 1. Juni 1861 mit Eugen Schultze von Langsdorff, † Berlin 12. Dez. 1891. [. . .]

Lanna.

Katholisch. — Österr. Adel und Ritterstand d. d. Wien 24. Febr. (Diplom d. d. Wien 1. Juni) 1868; österr. Frhr. d. d. Wien 27. Sept. 1907 (Diplom d. d. Wien 23. März 1908). — W.: In B. ein gestürztes, beiderseits nach abw. g.-beflügeltes g. Schiffsruder. Frhrnkr. und 3 gekr. H. mit b.-g. Decken. Auf dem rechten H. das Schiffsruder aufw. gestellt zw. offenem g. Flug; auf dem mittl. der Kopf und Hals eines vorw.-gek. g. Hubertushirsches; auf dem linken H. 3 g., b., g. Straußfedern. — Erste Aufn. 1911.

† Adalbert Freiherr von Lanna, * Budweis-Vierhöf 29. Mai 1836, † Meran 31. Dez. 1909, Mitgl. des Herrenh. des österr. Reichsrats auf Lebenszeit; ⚭ Prag 7. Febr. 1865 mit — Franziska von Bene, * Pardubitz 2. Febr. 18. . . [Wien.]

Kinder: 1. Franziska Josefine, * Prag 29. Juni 1866; ⚭ Bubenč bei Prag 9. Juni 1895 mit Oswald Frhrn von Trauttenberg, † Gmunden 23. Mai 1912, K. u. K. Km., OLdesger.-Rat i. R. und Hptm. a. D. [Gmunden.]

2. Adalbert Franz Josef, * Prag 24. Sept. 1867, Dr. jur., K. K. Min.-Sekr. a. D. und Lt. i. d. E., Chef der Firma A. Lanna in Prag; ⚭ Berlin 8. Febr. 1910 mit — Augusta verw. Freifrau Gremp von Freudenstein, geb. Brückmann, * Aumühle (Friedrichsruh) 4. Dez. 1881. [Bubenč bei Prag.]

Tochter: Maria Huberta Franziska Josefa, * Prag 3. Febr. 1911.

3. Alice Maria Sabine Sarah, * Prag 27. Okt. 1868; ⚭ Bubenč 7. Juli 1894 mit Wilhelm Frhrn Enis von Atter und Iveagh, K. u. K. Km. und Rittm. a. D. [Meran.]

Lapenna.

Katholisch und evangelisch. — Österr. Adel und Frhr. d. d. Wien 2. Sept. 1880. — W.: In B. hinter einem geschmälerten f. Balken eine entwurzelte g. Palme. Frhrnkr. Auf dem gekr. H. mit rechts b.-g., links b.-f. Decken 5 b., g., b., f., b. Straußfedern. Schildhalter: 2 schw. Adler. Wahlspruch: Ne flectar. — Erste Aufn. 1885; Näheres über die Standeserhebungen im Jahrg. 1885, S. 499.

† Aloys (Luigi) Antonio Angelo Maria Freiherr von Lapenna, * Sign, Dalmatien, 26. Febr. 1825, † Persenbeug 5. April 1891, Dr. jur., K. K. Senatspräs. a. D.; ⚭ Wien 19. Juli 1850 mit Therese Günther, * Ried, OOsterr., 21. Juni 1827, † Triest 18. Mai 1878.

Kinder: 1. † Marino Maria Antonio, * Spalato 13. Juni 1851, † Persenbeug 29. April 1894, Dr. jur., K. K. Sektionsrat a. D.; ⚭ Wien 18. Nov. 1882 mit Philippine Friedländer, * Wien 21. Mai 1865, † Graz 21. Mai 1895.

Tochter: Therese (Thea) Rosa Maximiliana Maria, * Wien 3. Mai 1887.

2. Lino Maria Antonio, * Zara 23. Sept. 1858 (evang.), K. K. Notar in Wolkersdorf, NÖsterr.; ⚔ Görz 21. Nov. 1894 mit — Maria Dolores Marani, * Görz 8. Nov. 1875 (evang.).
Kinder: 1) Maria Dolores, * Neuhofen 7. Sept. 1895 (evang.).
2) Margherita Rosa Emilia Maria, * Hainfeld 22. Nov. 1897 (evang.).
3) Marino Luigi Francesco Emilio Rodolfo Giuseppe, * Hainfeld 16. März 1900 (kath.).
4) Faustina Tea, * Hainfeld 4. Febr. 1902 (evang.).
3. Rosa Maria Marcella, * Zara 18. Febr. 1860; ⚔ Persenbeug 20. Aug. 1881 mit Rudolf Gfn Pace, Gutsbes. in Tapogliano, K. K. Statth.-Rat a. D. [Görz.]

Larisch und Groß-Nimsdorff (f), 1912. La Roche, s. Du Jarrys von La Roche.

la Roche von Starkenfels.

Reformiert. — Altadeliges Geschlecht aus Frankreich. — Alter Adel und Reichsritter mit dem Prädikat „Edler Herr von Starkenfels" und Wappenvermehrung d. d. Wien 12. Aug. 1706; in die mittelrheinische Reichsritterschaft aufgenommen 4. Mai 1713; Reichsfrhr. d. d. Wien 26. Juni 1713; preuß. Anerkennung d. d. . . 7. Juni 1714; in die oberrheinische Reichsritterschaft aufgenommen 8. Jan. 1732 (s. Jahrg. 1875, S. 406). — W. (1713): Gev. mit schw. Herzschild, darin 3 (2, 1) g. Lilien. 1 und 4 in S. ein vorw.-gek. nat. Büffelkopf; 2 und 3 in B. ein s. Turm überhöht von einem 3lätz. r. Turnierkragen. Frhrnkr. und 2 gekr. H. Auf dem rechten mit schw.-s. Decke der Büffelkopf zw. 2 von S. über B. verw. get. Büffelhörnern; auf dem linken H. mit b.-s. Decke ein wachs., g.-behalsband. graues Windspiel. — Erste Aufn. und geschichtl. Übersicht im Jahrg. 1854, S. 289; ältere Genealogie im Jahrg. 1911, S. 496.

I. Linie.

Im Mannesstamme erloschen.

Stifter: Frhr Friedrich Georg Philipp, * 22. Nov. 1729, † 23. Nov. 1803.

† Alfred Guido Freiherr von la Roche, Edler Herr von Starkenfels, * . . 12. Okt. 1834, † . . 29. Nov. 1876 (Urenkel des Stifters); ⚔ . . 2. Juni 1863 mit Gabriele Ghyczy von Assa und Ablancz-hürthi, * . . 13. Jan. 1840, † . . .
Tochter: Elvira, * . . 1865 (verschollen).

II. Linie.

Stifter: Frhr Friedrich Wilhelm Samuel, * 28. Okt. 1743, † 12. Dez. 1820, Halbbruder des Stifters der I. Linie.

† Udo Wilhelm Ludwig Freiherr von la Roche, Edler Herr von Starkenfels, gen. von Vultée [der Zusatz „genannt von Vultée" wird nur von dem jedesmaligen Grundherrn von Wieblingen geführt], * Wieblingen 18. Nov. 1818, † Karlsruhe 8. März 1883, Grundherr von Wieblingen, Kgl. preuß. Gen.-Lt. a. D.; ⚔ I) Mannheim 23. Okt. 1843 mit Mathilde Freiin von Berlichingen, * Mannheim 7. Juli 1815, † Karlsruhe 30. Nov. 1854; II) Karlsruhe 3. Juni 1858 mit — Emma Thekla Anna Minna von Hardenberg, * Meiningen 12. Sept. 1837, Ghzgl. bad. Obersthofm. a. D. [Karlsruhe.]
Sohn 2r Ehe: Udo Karl Wilhelm Johannes, * Karlsruhe 9. Mai 1859, Grund-

herr von Wieblingen bei Heidelberg, Dr. jur., Ghzgl. bad. Khr und OAmtsrichter in Wieblingen, Mitgl. der bad. Ersten Kammer, MRr des Joh.-O.; ⚔ München 23. April 1889 mit — Cäcilie Amalie von Parseval, * Kissingen 14. Jan. 1866.
Söhne: 1) Udo Hans Woldemar, * Freiburg i. Br. 19. Febr. 1893.
2) Udo Edmund Ernst Hildebrand, * Oberkirch 16. April 1898.

Lasalle von Louisenthal.

Katholisch. — Reichsadel mit dem Prädikat „von" und Wappenbesserung d. d. Wien 11. Juli 1763 (für Johann Baptist Franz Albert La Salle, Gutsbes. in Lothringen, Kgl. franz. Proviantdirektor der im Bez. Saarlouis einquartierten französischen Truppen); bayer. Frhr. d. d. . . 20. Aug. (immatrikuliert 9. Nov.) 1842 (für Wilhelm de Lasalle von Louisenthal, Herrn auf Dagstuhl, Kgl. bayer Major à l. s., welcher bereits 1. März 1837 im Kgr. Bayern bei der Adelsklasse immatrikuliert worden war). — W. (1842): In S. ein mit 3 g. Löwenköpfen hintereinander bel. b. Schrägrechtsbalken. Auf dem gekr. H. mit b.-g. Decke ein Löwenkopf zw. 2 von S. und B. 3mal get. Büffelhörnern. — Erste Aufn. und geschichtl. Notiz im Jahrg. 1861, S. 408.

† Wilhelm Albert Freiherr de Lasalle von Louisenthal, * . ., † . . 1845, Kgl. bayer. Major à l. s.; ⚔ . . mit Marie Lucie von Augier zu Union, * . ., † . .

Söhne: 1. † Maximilian Joseph, * Kilkenny, Irland, 6. April 1800, † . . 28. Okt. 1843, Kgl. bayer. Rittm.; ⚔ Frankfurt a. M. . . 1827 mit Luise von Augier, * Santa Lucia, Westindien, 28. Mai 1810, † Zweibrücken 29. Okt. 1891.

Söhne: 1) † Albert, * Zweibrücken 28. Sept. 1829, † . . 24. Aug. 1882, Kgl. bayer. Major a. D.; ⚔ Speyer 1. Okt. 1856 mit — Amalia Hohe, * München 17. Juli 1834. [München.]

Sohn: Maximilian Wilhelm Fidel, * Ansbach 11. Jan. 1859, Kgl. bayer. Rittm. a. D., Bürgerm. von Traar, Ldkr. Krefeld; ⚔ . . 1. Dez. 1892 mit — Georgette Octavie Villeroy, * . . 25. Aug. 1865.

Kinder: a. Octavie Amalie Fidelis, * . . 15. Sept. 1894.
b. Maximilian Albert Fidelis, * . . 28. Mai 1896.
c. Kurt Georg Philipp Fidelis, * Zweibrücken 23. April 1897, Kgl. preuß. Kadett in . . .
d. Maria Luise, * . . 10. Aug. 1899.
e. Albert Fidelis, * . . 31. Aug. 1902.

2) † Ludwig Karl Fidel, * Zweibrücken 2. April 1843, † Wiesbaden 21. Okt. 1876; ⚔ Messancy 4. Juni 1872 mit — Mathilde de Mathelin, * Messancy 9. Aug. 1850. [. . .]

Tochter: Ida Leopoldine Octavie, * Zweibrücken 27. Juni 1873; ⚔ . . Okt. 1899 mit Adolf von Grafenstein, Kgl. preuß. Rittm. a. D. [Schloß La-Ronde bei Metz.]

2. † Rudolf Johann Peter, * Dagstuhl 15. April 1816, † das. . . Febr. 1892, Herr auf Dagstuhl, Kgl. preuß. Lbrat z. D.; ⚔ Paris 11. Aug. 1856 mit — Stephanie Josephine Marie Blanquet du Chayla, * St. Pierre, Martinique, Westindien, 2. Nov. 1834. [. . .]

Kinder: 1) Maria Klara Etienne, * Dagstuhl 25. März 1860, ED. des Kgl. bayer. Theresien-O.; ⚔ Dagstuhl 16. Febr. 1887 mit Alexander von Beulwitz, Mitbes. der Mariahütte. [Trier.]

2) † Heinrich Albert Johann Joseph, * Dagstuhl 22. April 1866, † Genua 21. April 1898, Herr auf Dagstuhl, Kgl. bayer. PLt. der Res. des 1. Ul.-Rgts; ⚔ Gondorf 28. Mai 1896 mit — Rizza Freiin von Liebieg,

* Reichenberg 20. Juni 1873 (wiederverm. Mettlach 23. Jan. 1906 mit Maximilian Frhrn von Vittinghof gen. Schell zu Schellenberg [Dagstuhl]). **Sohn:** Theodor Marie Stephan Joseph Rudolf Heinrich, * Dagstuhl 17. März 1897, Herr auf Dagstuhl (265 ha), Kr. Merzig.

3) Maria Presenta Martha, * Dagstuhl 21. Nov. 1869; ⚔ das. 27. April 1891 mit August von Beulwitz, Mitbes. der Mariahütte, Kgl. preuß. Rittm. der Ldw. a. D.

(Malescot de) La Sollaye.

Katholisch. — Reichsfrhr. d. d. Wien 15. April 1780. — W.: Durch einen s. Balken get.; oben in G. 2 r. Schräglinksbalken; unten in Gr. 2 geschr. g. Kornähren. Frhrnkr. und 2 gekr. H. Auf dem rechten mit r.-g. Decke ein wachs. nat. Fuchs, 2 Kornähren vor sich haltend; auf dem linken H. mit gr.-s. Decke 2 von Gr. und S. verw. get. Büffelhörner. Schildhalter: 2 Füchse. — Erste Aufn. und geschichtl. Übersicht im Jahrg. 1861, S. 409.

† Karl Felix Freiherr von La Sollaye, * . . 23. Nov. 1828, † Baden bei Wien . . Jan. 1910, K. u. K. FML. a. D.; ⚔ . . 2. Febr. 1863 mit — Josephine Maria Neumann, * . . 5. April 1830. [Baden bei Wien.]

Sohn: Mauritius Eduard, * . . 13. Jan. 1864. [. . .]

Vatersbruder.

† Karl Felix, * Gernsbach 19. Okt. 1784, † Karlsruhe 31. Okt. 1864, Ghzgl. bad. Gen.-Lt. und Gen.-Adj. a. D.; ⚔ . . 1826 mit Maria Uriay Alcedo, * . . 1788, † . . 1870.

Tochter: Sophie Wilhelmine Marie Henking von La Sollaye [unter diesem Namen am 6. Juli 1881 in den erblichen Adelstand des Ghzgt Baden erhoben], * Karlsruhe 2. Juli 1829; ⚔ . . 20. Febr. 1860 mit Heinrich Henking, † Mannheim 5. Mai 1862, Ghzgl. bad. Rittm. im 3. Drag.-Rgt. [. . .]

Lasser von Zollheim.

Katholisch. — Wappenbrief d. d. Salzburg 9. Juli 1574 (erteilt von Sebastian Höflinger, com. palat.); Reichs- und erbländ.-österr. Adel und Ritter mit dem Prädikat „Edler von Zollheimb" d. d. Wien 30. Nov. 1708; salzburg. Ausschreibung 15. Nov. 1709; Ldmann von Salzburg 10. Febr. 1741; österr. Frhr. d. d. Wien 20. März 1867. — W.: Gev. mit g. Herzschild, darin ein mit 3 bestengelten s. Kleeblättern hintereinander bel. b. Schräglinksbalken. 1 in Schw. eine g. Bischofsmütze; 2 und 3 in R. ein r.-bez. s. Löwe; 4 in B. ein s. Kleeblattkreuz. Frhrnkr. Auf dem gekr. H. mit rechts b.-g., links b.-s. Decken ein offener g. Flug, rechts mit einem schrgl., links mit einem schrgr. b. Balken wie im Herzschild bel. Schildhalter: 2 nat. Steinböcke. Wahlspruch: Trau der Treu. — Erste Aufn. 1871; geschichtl. Übersicht im Jahrg. 1872, S. 360.

Oskar Wolf Adam Freiherr Lasser von Zollheim, * Wien 12. Nov. 1851, K. K. Reg.-Rat i. R. [Baden bei Wien.]

Laßberg, 1912.

Latscher.

Katholisch. — Österr. Adel d. d. Wien 19. Dez. 1886; österr. Frhr. d. d. Gödöllö 25. Okt. (Diplom d. d. Wien 4. Dez.) 1904. — W. (1904): Get.; oben gesp., rechts in B. ein g. Stern; links in R. ein überbogener geschienter Rechtarm, mit der gepanzerten Faust einen Sarazenenfäbel an g. Griffe haltend; unten in G. auf gr. Boden eine aus r. Quadern erbaute gezinnte Burg mit schw. Tor, besetzt von je 3 Fenstern und mit gezinntem Turm in der Mitte mit 2 Fenstern nebeneinander. Frhrnkr. Auf dem gekr. H. mit rechts b.-g., links r.-g. Decken ein wachs., g.-bew., r.-bez. schw. Adler. Schildhalter: 2 schw. Greife. Wahlspruch: Fato major prudentia. — Erste Aufn. 1907.

Johann Adolf Karl Georg Freiherr von Latscher, * Znaim 26. Juni 1840, K. u. K. GRat und Gen. der Kav. a. D.; ⚔ Krakau 23. Dez. 1873 mit — Stefanie Elisabeth Barbara Zinburg, * Wien 3. Dez. 1852. [Wien.]

Sohn: Johannes Heinrich Alfred, * Podgorze bei Krakau 24. Okt. 1874. Dr. jur. utr. [Wien.]

Lattermann.

Katholisch. — Erbländ.-österr. Ritter d. d. Wien 4. Okt. 1782; Edmann von Steiermark 12. Mai 1783; erbländ.-österr. Frhr. d. d. Wien 30. Juli 1792. — W. (1792): Get.; oben in B. 3 (2, 1) s. Sterne, unten in R. ein vorw.-wachs. Geharnischter, mit gelb und weißem Federbusch und g. Achselschärpe, in der Rechten ein Schwert emporhaltend. Frhrnkr. und 2 gekr. H. Auf dem rechten mit r.-s. Decke der Geharnischte; auf dem linken H. mit b.-s. Decke ein mit den 3 Sternen bel. b. Flügel. — Erste Aufn. und Näheres über die Standeserhebungen im Jahrg. 1849, S. 235.

† Joseph Freiherr von Lattermann, * . . 4. März 1757, † Graz 1. Sept. 1840; ⚔ I) . . 1786 mit Theresia Edler Herrin von Schick, * . . , † . . 1803; II) . . 19. Okt. 1803 mit Karoline von Freidenegg und Moncello, * . . 9. Aug. 1787, † . . 25. Juni 1824.

Söhne 2r Ehe: 1 † Franz, * Graz 12. Dez. 1804, † das. 28. Sept. 1881, K. u. K. GRat und OLdesger.-Präs. a. D.; ⚔ I) . . 3. April 1843 mit Maria Luise Edler von Frigerio, * . . 30. Nov. 1816, † . . 22. April 1862; II) Feistritz 16. Mai 1864 mit Ludovika Freiin Thinn von Thinnfeld, * . . 21. März 1827, † Graz 27. März 1872.

Kinder: a) **1r Ehe:** 1) † Augusta Karolina Rosa Maria, * Venedig 22. Dez. 1844, † Brünn 2. Sept. 1912, StiftsD. des K. K. adeligen Damenstifts „Maria Schul" in Brünn.

2) Cäsar Kajetan Johann Nepomuk Maria, * Venedig 14. Mai 1847, K. u. K. Km. und Hofrat i. R.; ⚔ Graz 18. Nov. 1885 mit — Marie Edler von Pichler, * . . 5. März 1860. [Innsbruck.]

Kinder: (1) Maria Gisela Augusta Johanna Cäsarina Adolfine, * Amstetten 18. Aug. 1886.

(2) Maria Robert Franz Adolf Joseph, * Amstetten 9. Mai 1888. [. . .]

— b) **2r Ehe:** 3) Maria Karolina Augusta Sidonia, * . . 2. März 1872; ⚔ Graz 22. Mai 1901 mit Raimund Kaan von Albészt, K. u. K. OLt. [Meran.]

2. † Karl, * . . 22. Sept. 1811, † Klagenfurt 27. Okt. 1872, K. K. Major und Kmdt des Lbw.-Bat. Nr. 21; ⚔ . . 27. Juni 1852 mit — Pauline Jaggl, * . . 30. Nov. 1832. [Graz.]

Töchter: 1) Karoline, * . . 20. Aug. 1856.

2) Hermine, * . . 29. Aug. 1859.

Laudon, s. Loudon.

Lauer (Lauer-Ursini von Blagay).

Katholisch. — Erbländ.-österr. Adel und Frhr. d. d. Wien 19. Juni 1790. — W.: Gev. mit schw. Herzschild, darin ein s. Mühlrad. 1 und 4 in G. ein b. Schrägrechtsstrom; 2 und 3 in R. einw. ein g. Greif mit einem Sarazenenkopf in den Klauen. Frhrnkr. und 3 gekr. H. Auf dem rechten mit b.-g. Decke ein mit dem b. Schrägstrom bel. g. Flügel; auf dem mittl. mit schw.-s. Decke 3 schw. Federn, bel. mit dem Mühlrad; auf dem linken H. mit r.-g. Decke 2 mit Lorbeerkränzen behangene türkische Fahnen, die rechte weiß, die linke r. Schildhalter: 2 g. Greife. — Erste Aufn. und Näheres über die Standeserhebung im Jahrg. 1848, S. 218.

† Hugo Joseph Konstantin Anton Freiherr von Lauer, * Königgrätz 28. Nov. 1831, † Görz 12. Okt. 1893, K. u. K. Gen.-Major a. D.; ⚔ Weißenstein 20. Nov. 1855 mit — Mathilde Gfin Ursini von Blagay, * Weißenstein, Krain, 13. April 1833. [Olmütz.]

Kinder: 1. Maria Ignatia Hyacinthe Franziska, * Graz 30. Dez. 1858; ⚔ Nagy-Szombat 28. Sept. 1884 mit Franz Schurz, K. u. K. Hptm. a. D. [Wien.]

2. Hyacinthe Eleonore Ludovika Domenika Anna Maria, * Laibach 13. Nov. 1861; ⚔ Nagy-Szombat 15. Okt. 1886 mit Gustav Adolph, † Nagy-Szombat 22. Sept. 1911, K. u. K. Hptm. [Troppau.]

3. Eleonore Hyacinthe Domenika Karolina Gabriele Elisabeth, * Este im Venezianischen 29. Nov. 1862, im O. der Salesianerinnen in Wien.

4. Ludwig Hugo Anton Joseph Maria Ignaz Freiherr Lauer-Ursini von Blagay [österr. Namensvereinigung mit A. E. d. d. Wien 16. April 1902], * Venedig 9. März 1865, K. K. Rittm. im Ldw.-Ul.-Rgt Nr. 5, kmdt zur K. K. Franz Josephs-Mil.-Akad. in Wien; ⚔ Kallwang, OSteierm., 17. Sept. 1895 mit — Malwine Freiin von Lazarini, * Wien 20. Jan. 1863.

   Kinder: 1) Otto Maria Guido Hugo Valerian Ignaz Alexander Ludwig, * Neustift bei Scheibbs, NÖsterr., 26. Juli 1896.

   2) Egon Maria Arthur Alexander Hugo Ludwig, * Emmersdorf, NÖsterr., 4. Sept. 1897, Zögling der K. K. Theresianischen Akad. in Wien.

   3) Aglae Marie Valerie Malwine Mathilde Ludwige, * Neustift bei Olmütz 18. April 1906.

5. Therese Konstantia Agnes Maria Mathilde Josepha, * Venedig 5. März 1866, Herrin auf Weißenstein, Krain; ⚔ Weißenstein 12. Juli 1902 mit Ludwig Frhrn von Lazarini, K. u. K. Lt. a. D. [Schloß Weißenstein.]

6. Elisabeth Mathilde Ludovika Theresia Pauline, * Ofen 3. Aug. 1867; ⚔ Görz 18. Nov. 1893 mit Leopold Blechinger, K. u. K. Mil.-OIntendanten beim 2. Korpskmdo in Wien.

Laur von Münchhofen.

Evangelisch. — Reichsadel und Frhr. mit dem Prädikat „von Münchhofen" d. d. Dresden 11. Sept. 1790 (im kursächs. Reichsvikariat), desgleichen in Preußen mit Wappenvermehrung d. d. Berlin 26. Okt. 1796. — W.: Schild 2mal gesp. und get. (6 Felder); 1 in R. ein aufrechter, mit der Schließplatte nach links gek. g. Schlüssel, in der Mitte von einem gr. Kranz umgeben; 2 in G. ein schw. Säule, an der an s. Schnuren ein schrgr.-geneigter s. Stab befestigt ist; 3 in G. ein wachs., zweischw., g.-gekr., schwertschwgdr schw.

Löwe; 4 in S. einw. ein r. Greif; 5 in Gr. ein runder g. Spiegel; 6 in B. 3 (2, 1) g. Wecken. Frhrnkr. und 3 gekr. H. Auf dem rechten mit b.-g. Decke ein wachs. Löwe; auf dem mittl. mit r.-g. Decke die Säule; auf dem linken H. mit b.-g. Decke 2 mit den Schließplatten auf- und ausw.-gek. geschr. g. Schlüssel, umgeben in der Mitte von einem gr. Kranz, zw. 2 von S. und R. verw. get. Büffelhörnern. Schildhalter: Rechts ein r. Greif, links ein schw. Löwe. — Erste Aufn. 1864; Näheres über die Standeserhebungen im Jahrg. 1865, S. 547.

† Friedrich Wilhelm Maximilian Eugen Laur Freiherr von Münchhofen, * Plaue a. d. H. 23. Dez. 1832, † Dresden 1. Febr. 1896; ⚔ Berlin 14. Dez. 1861 mit — Sophie Luise Elisabeth Pusch, * Potsdam 15. Sept. 1833. [Dresden.]

Sohn: Georg Theophil Ernst Emil Maximilian, * Dresden 11. Juni 1863, Kgl. preuß. Lbrat des Kr. Hanau und Hptm. der Res. a. D., RRr des Joh.-O.; ⚔ Bromberg 12. Nov. 1892 mit — Charlotte Amalie Juliane von Tiedemann, * Berlin 6. Sept. 1870. [Hanau, Reg.-Bez. Cassel.]

Kinder: 1) Elisabeth Luise Adolfine Constance Maria Ada, * Stolp, Pomm., 12. Sept. 1893.
2) Christa Else Marie Annie Alexandrine Gisela, * Danzig 24. Sept. 1895.
3) Margarita Hertha Natalie Alwine Ada Elisabeth, * Ottweiler 14. Febr. 1897.
4) Eugen Christoph Ernst Emil Gustav Albrecht, * Ottweiler 21. Febr. 1900.
5) Armgard Lilly Erneſtine Lotta, * Ottweiler 5. Jan. 1903.

Brüder.

1. † Maximilian Friedrich Emil, * Berlin 19. Febr. 1836, † Frankfurt a. d. O. 11. Juni 1900, Kgl. preuß. GReg.-Rat, RRr des Joh.-O.; ⚔ Posen 5. Okt. 1875 mit — Marie Ottilie Beate Tschuschke, * Posen 23. März 1852. [Berlin.]

   Tochter: Armgard Marie Anna Ottilie Sophie, * Posen 8. Nov. 1877; ⚔ Berlin 15. Jan. 1910 mit Kurt von Linsingen, Kgl. preuß. Olt. im Hus.-Rgt Nr. 7. [Bonn.]

2. † Friedrich Maximilian Leo, * Berlin 23. Mai 1839, † das. 25. Dez. 1902, Architekt; ⚔ I) Berlin 7. Febr. 1880 mit Edith Marie Emily Pashley, * London 8. Juni 1853, † Berlin 21. März 1888; II) Berlin 25. April 1895 mit — Valerie Ida Emilie Ilsabe von Klützow, * Krausendorf bei Landsberg 7. Dez. 1866. [Charlottenburg.]

   Kinder: a) 1r Ehe: 1) Robert Maximilian Waldemar, * Berlin 7. Nov. 1881, Kgl. preuß. Olt. im 4. GRgt z. F. [Berlin.]
   2) Irma Martha Luise Edith Constance Marie, * Berlin 4. Juli 1884.
   3) Sophie Charlotte Ellen Leonore, * Berlin 17. Aug. 1885.
   — b) 2r Ehe: 4) Valerie Alice Alexandra Dorothea Editha, * Charlottenburg 11. Nov. 1896.
   5) Friedrich Maximilian Ferdinand Alfred Harald, * Charlottenburg 16. Sept. 1899.

La Valette Saint George*.

Katholisch. — Uradel der Guyenne; kurpfalzbayer. Adelsbestätigung d. d. Düsseldorf 5. Juli 1788; preuß. Adelsanerkennung laut Min.-Reskr. vom 16. Dez. 1829; preuß. Frhrnstand nach dem Rechte der Erstgeburt in Verbindung mit dem Rittergute Auel d. d. Berlin 9. Febr. 1886. — W. (1886): Gev. mit r. Herzschild, darin ein flugber. s. Falke (La Valette). 1 und 4 in R. ein g. Löwe; 2 und 3 unter einem mit aufw.-gek. s. Halbmond zw. 2 s. Sternen bel. b. Schildeshaupt in G. ein r. Herz. Frhrnkr. Auf dem gekr. H. mit

r.-s. Decke ein wachs. g. Arm mit Dolch in der Hand. Schildhalter: 2 Greife. Wahlspruch: Plusquam valor valetta valet. — Erste Aufn. und geschichtl. Notiz im Jahrg. 1891, S. 485.

† Adolf Johann Hubert 1. Freiherr von la Valette Saint George, * Auel 14. Nov. 1831, † das. 29. Nov. 1910, Herr auf Auel und Birken, Dr. phil. et med., Kgl. preuß. GMedizinalrat und Prof.; ⚔ Lehrbach 11. Aug. 1863 mit — Anna Maria Josephine Hubertine Ferdinande von Niesewand, * Köln 9. Nov. 1839. [Remagen.]

Kinder: 1. Otto Franz Joseph Hubert 2. Freiherr von la Valette Saint George, * Bonn 19. März 1865, Herr auf Auel und Birken, Siegkr., Kgl. preuß. Rittm. a. D., ERr des souv. Malt.-RrO. [Auel und Düsseldorf]; ⚔ Leipzig 21. Mai 1889 mit Gabriele Minna Brigitte Hergersberg, * Burtscheid bei Aachen 4. April 1871 (gesch. 5. Okt. 1907; ist zur Führung ihres Geburtsnamens als „Frau Hergersberg" berechtigt [Paris]).

Kinder, von la Valette Saint George: 1) Paul Adolf Johann Hubert Maria Imre, * Düsseldorf 22. Aug. 1890, Kgl. preuß. Lt. im Inf.-Rgt Nr. 98. [Metz.]

2) Irma Luise Adolfine Anna Huberta, * Berlin 22. Febr. 1894.

2. Maria Theresia Karoline Josephine Huberta von la Valette Saint George, * Bonn 1. Juli 1866; ⚔ Auel 5. Juni 1894 mit Franz Frhrn von Ohlen und Adlerskron, Kgl. preuß. Rittm. der Res. a. D. [Bad Wölfelsgrund, Schlesien.]

Lazarich von Lindaro.

Im Mannesstamme erloschen.

Katholisch. — Österr. Adel und Frhr. mit dem Prädikat „von Lindaro" d. d. Wien 2. Nov. 1819 (für Joseph Lazarich, K. K. Major im 9. Jägerbat., als Rr des Maria Theresien-O., s. Jahrg. 1865, S. 548). — W.: Durch einen mit 3 eisernen Kugeln bel. b. Schrägrechtsbalken get.; oben in R. ein aus dem Schildrand hervorgehender, gekrümmter geharn. Arm, der mit der Hand einen g. Buchstaben J in der Mitte erfaßt hat; unten in G. auf gr. Berg einw. ein schwertschwgdr r. Löwe. Frhrnkr. und 2 gekr. H. Auf dem rechten mit r.-g. Decke der Löwe wachs.; auf dem linken H. mit b.-s. Decke eine eiserne Kugel zw. einem offenen, beiderseits mit je einer Kugel bel. b. Flug. — Erste Aufn. 1860.

(S. Jahrg. 1907, S. 433; neuere Nachrichten fehlen.)

Lazarini.

Katholisch. — Reichsadel 1. März 1594; Ldmann von Krain 6. Juni 1687 (für Vincenz). — W.: Gev. mit s. Herzschild, darin ein mit einer Laubkr. bedeckter schw. Doppeladler. 1 in R. ein mit 3 b. Lilien hintereinander bel. s. Schräglinksbalken, dahinter ein zweischw. gekr. Löwe; 2 in B. 2 sich aufw.-windende, gegeneinander gewendete nat. Schlangen; 3 in B. ein s. Flügel; 4 in R. 2 schrgl. nebeneinander stehende, volle weiße Rosen. 3 gekr. H. mit r.-schw.-s. Decken. Auf dem rechten die beiden Schlangen; auf dem mittl. ein Busch von 5 schw. Federn; auf dem linken H. der Löwe. — Erste Aufn. 1848; geschichtl. Übersicht im Jahrg. 1849, S. 238.

A. Haus Jablanitz (auch Lazarini-Battiala).

Erbländ.-österr. Frhr. d. d. Wien 10. Nov. 1770.

† Ludwig Freiherr von Lazarini, * . . 26. Aug. 1798, † Siverich 10. Mai 1856, Herr auf Jablanitz; ⚔ . . 12. Okt. 1825 mit — Margherita

Giovanna Maria Contessa Battiala, * . . 3. Nov. 1803, Gutsbes. in Albona, Ubaz, Porto-Longo, Carpano und Carnizza, Istrien. [Albona.]

Kinder [österr. Namensvereinigung mit „Battiala" mittels A. E. d. d. . . 28. Sept. 1859 (Min.-Restr. vom 14. Dez. 1860 für die Brüder Joseph, † Albona 4. April 1867, Jakob und Nikolaus Frhrn von Lazarini)]: 1. Katharina, * . . 28. Sept. 1837; × . . 24. Nov. 1859 mit Dr. Johann Baptist Dell'Oste, † Fiume 25. Juli 1896. [Fiume.]

2. † Jakob Thomas Ludwig Freiherr von Lazarini-Battiala, * . . 25. Aug. 1840, † . . 13. Febr. 1900, Herr auf San Martino, Istrien; × Parenzo 10. Sept. 1862 mit — Marie Therese Nobile di Vergottini, * . . 18. Dez. 1842. [Albona, Istrien.]

Kinder: 1) Paula Seraphina Anna Maria, * Albona 14. Juli 1863; × das. 2. Sept. 1885 mit Augustin Tomasi, Gutsbes. in Mentona, Istrien.
2) Eleonora Margherita Giovanna Maria, * Albona 12. Mai 1866; × das. 4. April 1894 mit Anton De Petris di Plauno, † Castelmuschio 15. Sept. 1908. [Albona, Istrien.]
3) Giuseppe Ludoviko Maria, * Albona 24. Nov. 1871. [Albona.]
4) Bianka Maria, * Albona 10. Mai 1873; × das. 6. Mai 1895 mit Dr. Ubaldo Scampichio. [Albona.]
5) Maria Thekla Giusta, * Albona 2. Nov. 1874; × das. 6. Mai 1895 mit Dr. Anton Lius. [Triest.]
6) Ottavia Bartola Maria, * Albona 28. Jan. 1876; × das. 20. Dez. 1894 mit Dr. Giovanni Furlani. [. . .]
7) Catterina Maria, * Albona 6. Okt. 1881; × Tersat 4. Nov. 1896 mit Giuseppe Carvin, Prof. [. . .]
8) Thomaso, * Albona 14. Febr. 1883. [Albona.]
9) Nicolo, * Albona 14. Febr. 1883, Zwillingsbruder des Vorigen. [Albona.]

3. Nikolaus Karl Georg Freiherr von Lazarini-Battiala, * Albona 27. März 1849, Herr auf Dobrova, Istrien; × Albona 15. Febr. 1871 mit — Polyxena Adele Marchesa di Gravisi, * . . 31. Okt. 1850. [Albona.]

Tochter: Nikolina Margherita Andrina Ludovika Antonia Maria, * . . 3. Nov. 1872; × . . 15. Nov. 1892 mit Vittorio Scampicho. [Albona.]

Brüder.

1. † Johann Nepomuk Freiherr von Lazarini, * Fiume 8. April 1809, † Graz 27. Jan. 1872, K. u. K. Oberstlt. a. D.; × I) Mailand 11. Juni 1844 mit Emilie Christine Alexandrine Franziska de Paula Freiin von Swinburne, * . . 22. Okt. 1823, † . . 27. Sept. 1850; II) Odenburg 16. Febr. 1854 mit — Hedwig Aloysia Franziska Edler von Susani, * Zavod 7. Juni 1830. [Graz.]

Töchter 2r Ehe: 1) Emilie Elisabeth Aloysia, * Ofen 22. Dez. 1855, Gräfl. Herberstein-Illésházysche StiftsD.
2) Gabriele Hedwig Therese Rosalie, * Graz 24. Juli 1860, StiftsD. des K. K. adeligen Damenstifts „Maria Schul" in Brünn.
3) Hedwig Margarete Anatolia, * Graz 10. Juli 1863; × das. 21. Dez. 1895 mit Theodor Ritter von Winterhalder, K. u. K. Linienschiffs-Kpt. [Pola.]

2. † Joseph Philibert, * Jablanitz 23. Aug. 1816, † Graz 31. Juli 1895; × Kroisenbach 13. Juli 1843 mit Ida Gfin Barbo von Waxenstain, * Kroisenbach 20. Juni 1823, † Graz 5. März 1909.

Kinder: 1) † Oskar Hippolyt, * Gallhof, Krain, 11. Aug. 1844, † Graz 7. Nov. 1907, K. K. Baurat; × Budapest 20. März 1875 mit Helene (Ilona) Emilie Franziska Dobsa Edler von Rotarest, * Arad 9. März 1857, † Judendorf 11. Sept. 1898.

Kinder: (1) Alice Melanie Valeska Serena, * Budapest 22. Jan. 1878;

⚔ Graz 5. Okt. 1901 mit Arthur Frhrn Konrad von Konradsheim, K. u. K. Rittm. im Drag.-Rgt. Nr. 5. [Laibach.]

(2) Alfred Karl Joseph Paul, * . . 30. Juni 1879, K. u. K. Olt. im Drag.-Rgt Nr. 3. [Krakau.]

(3) Bianka Karola Felicitas Maria Sylvia Margarethe, * Wien 21. Mai 1882; ⚔ Abbazia 5. Okt. 1905 mit Friedrich Gfn von Beck, K. u. K. Major im Gen.-Stabskorps. [Wien.]

2) Katharina Karolina, * Kroisenbach 29. Juni 1846, StiftsD. in Krain. [Graz.]

B. Haus Guttenegg.

Erbländ.-österr. Frhr. d. d. Wien 1. Aug. 1771 (von der Kaiserin Maria Theresia).

I. Linie: Flödnig.

Ldmann von Steiermark 13. Nov. 1807.

† Franz Anton Freiherr von Lazarini, * Guttenegg 13. Nov. 1765, † Flödnig 19. April 1832, Herr auf Flödnig, Krain, und Hörberg, Steierm., K. K. Km.; ⚔ I) . . 22. Okt. 1793 mit Josepha Freiin von Juritsch zum Strugg, * . . 7. Juli 1771, † . . 11. Febr. 1809; II) . . 1. Mai 1814 mit Mathilde Gfin von Stürgkh, * Laibach 10. Aug. 1794, † Flödnig 6. Mai 1833, StkrD.

Söhne: a) 1r Ehe: 1. † Franz Xaver Felix, * Flödnig 23. Juli 1802, † das. 4. Juni 1860, Herr auf Flödnig ꝛc., K. K. Km.; ⚔ I) Laibach 23. Juli 1835 mit Elisabeth Freiin von Schmidburg, * Laibach 22. Juni 1811, † Flödnig 14. Febr. 1838; II) Marburg 20. Okt. 1840 mit Anna Gfin und Herrin zu Brandis, * Marburg 19. März 1818, † das. 28. Dez. 1888, StkrD.

Kinder 2r Ehe: 1) Heinrich Maria Joseph, * Flödnig 9. Nov. 1842, Herr auf Flödnig und Reitelstein, Krain; ⚔ Laibach 5. Febr. 1872 mit Katharina Hočevár, * . ., † Flödnig 16. Sept. 1905. [Schloß Flödnig bei Laibach.]

Kinder: (1) † Anna Maria, * Flödnig 7. Juni 1871, † Wien 28. März 1912; ⚔ Flödnig 5. Febr. 1901 mit Joseph Képes Edlem von Somogy, Ingen.-Inspektor.

(2) Franz-Xaver Maria Dominik, * Flödnig 20. April 1873, K. K. Bez.-Kommissär in Laibach; ⚔ Gurkfeld 24. April 1906 mit — Leopoldine Gregorič, * Gurkfeld 7. Dez. 1887.

Söhne: a. Heinrich Franz Xaver Maria Leopold, * Stein 29. Dez. 1907.

b. Franz Xaver Maria Heinrich Josef, * . . 17. Mai 1911.

(3) Heinrich Maria Joseph, * Flödnig 21. März 1874, K. u. K. Hptm. im Inf.-Rgt Nr. 27. [Laibach.]

(4) Pius Maria Philomena, * Flödnig 6. Juni 1875, K. u. K. Olt. im Inf.-Rgt Nr. 96. [Karlstadt, Kroatien.]

(5) Maria Pia Anna, * Flödnig 29. Nov. 1876.

(6) Gottfried Maria Pius, * Flödnig 22. Febr. 1878, K. u. K. Olt. im Drag.-Rgt Nr. 13. [Prag.]

2) Cuno Ferdinand Anton, * Flödnig 24. Nov. 1844, K. u. K. Km.; ⚔ Hamburg 12. Aug. 1868 mit — Elisabeth Adolfine Luise Auguste Gabe de Massarellos, * Hamburg 6. Aug. 1846. [Graz.]

Söhne: (1) Maria Cuno Therese Johann Franz Xaver Anna Pedro Aloysius Heliodorus, * Graz 2. Juli 1869, K. u. K. Rittm. der Res. des Ul.-Rgts Nr. 4; ⚔ Monasterzyska 3. Okt. 1897 mit — Maria Josepha Honorata Gfin Mlodecka, * Lemberg 10. Nov. 1879. [Wien.]

Tochter: Maria Elisabeth Wladislawa Dorothea Jadwiga Josepha Theresia Anna Johanna, * Dobřany 13. Jan. 1902.

(2) Maria Pedro-Paule Johann Bertha Ferdinandine Pius Salvator

Ignatius Antonius Canatus, * Graz 17. Jan. 1873, K. u. K. Rittm. i. R. [Graz.]

3) Pius Maria Ferdinand, * Flödnig 21. Juni 1847, K. u. K. Km. und Sektionschef im gemeinsam. Finanzmin. [Wien.]

4) Philomena Maria Klementine Josepha, * Flödnig 14. März 1849, StiftsD. des Hzgl. Savoyenschen Damenstifts in Wien.

5) Gabriel Maria Guido Christian, * Flödnig 18. Okt. 1852, K. u. K. Linienschiffs-Kpt. i. R.; ⚔ Sebenico 23. Febr. 1892 mit — Peppina Coltelli von Roccamare, * . . 29. Okt. 1854. [Graz.]

6) Maria Mathilde Philomene, * Flödnig 4. April 1857, im Kloster „Zum heil. Herzen Jesu" in Wien.

— b) 2r Ehe: 2. † Guido Ludwig, * Flödnig 1. Juni 1817, † Wien 25. Mai 1882, K. u. K. Km. und Major a. D.; ⚔ Wien 12. Mai 1860 mit Malwina Freiin von Lazarini, * . . 8. März 1839, † Wien 11. Dez. 1901.

Kinder: 1) † Guido Richard Leo Franz Xaver Ludwig, * Wien 28. April 1861, † das. 28. Juni 1901, K. K. Statth.-Sekr.; ⚔ Waidhofen a. d. Ybbs 24. Febr. 1900 mit Rosa Freiin von Plenker, * . . 4. Nov. 1867, † Wien 30. Nov. 1900.

Tochter: Gisela Valerie Rosa, * Wien 19. Nov. 1900.

2) Malwine Amalie Sidonie Natalie Leontine Christine Mathilde, * Wien 20. Jan. 1863; ⚔ Kallwang, OSteierm., 17. Sept. 1895 mit Ludwig Frhrn Lauer-Ursini von Blagay, K. K. Rittm. im Ldw.-Ul.-Rgt Nr. 5, kmdt zur K. K. Franz Josephs-Mil.-Akad. in Wien.

II. Linie: Zobelsperg.

† Ludwig Dismas Freiherr von Lazarini, * Guttenegg 10. März 1767, † Weißenstein 29. Aug. 1840, Herr auf Zobelsperg, K. K. Km.; ⚔ Triest 30. Dez. 1792 mit Theresia Marenzi Freiin von Marenzfeldt und Schenek, * Triest 9. Mai 1773, † Zobelsperg 7. Febr. 1820.

Söhne: 1. † Ignaz Ludwig, * Fiume 11. Febr. 1799, † . . 3. Dez. 1888, K. u. K. Km. und Statth.-Rat; ⚔ I) Graz 31. Juli 1830 mit Josepha Gfin von Wagensperg, * Graz 14. Juni 1808, † Greißenegg 8. Juli 1834; II) Borgo Valsugana 14. Juli 1835 mit Johanna verw. Giovanelli von Gerstburg, geb. Freiin von Ceschia Santa-Croce, * Bruneck 20. Dez. 1806, † Innsbruck 27. Nov. 1872, StkrD.

Kinder: a) 1r Ehe: 1) † Joseph Karl Ludwig Ignaz, * Graz 23. Aug. 1831, † das. 11. März 1912, Nutznießer des Peter Frhrn von Zollnerschen Seniorat-Fideikommisses, Herr auf Maßenberg, K. u. K. Km. und Rittm. a. D.; ⚔ Graz 14. Juli 1860 mit Theresine Freiin von Lazarini, * Zobelsperg 27. Juni 1836, † Graz 1. Okt. 1907, StkrD.

Söhne: (1) † Leo Arthur Maria, * Podigraz 28. Juli 1862, † Judenburg 7. Juni 1911, K. u. K. Km. und Bez.-Hptm. a. D.

(2) Othmar Maria Ignaz, * Graz 19. Nov. 1863, K. u. K. Km. und Rittm. a. D.; ⚔ Graz 10. Jan. 1903 mit — Luise Freiin von Hackelberg-Landau zu Höchenberg, * Wien 27. Jan. 1855, Herrin auf Langschlag und Kehrbach, NOsterr., StkrD. [Langschlag und Graz.]

2) Karoline Theresia, * Graz 24. Dez. 1832; ⚔ das. 19. Aug. 1858 mit Ludwig Frhrn Karg von Bebenburg, † Graz 29. Febr. 1868, K. u. K. Km. und Major i. R. [Graz.]

— b) 2r Ehe: 3) Julius Romeo Joseph, * Graz 27. Sept. 1839, K. u. K. Km. und Oberstlt. i. R.; ⚔ Eger 26. Jan. 1867 mit Maria Gfin von Zedtwitz, * Laxenburg 12. Dez. 1830, † Graz 6. Juni 1895, StkrD. [Graz.]

Sohn: Wilhelm Ignaz Emil Julius, * Eger 23. Jan. 1868, K. K. Bez.-Hptm. in Graz.

4) Amalie Elisabeth Ottilie, * Graz 20. Jan. 1842, StkrD. [Innsbruck.]

5) Maria Eleonore Hyacinthe, * Graz 4. Jan. 1844, StiftsD. des K. K. adeligen Damenstifts „Maria Schul" in Brünn. [Innsbruck.]

6) Karl Viktor, * Graz 21. April 1847, K. u. K. Km. und Oberst i. R.; ⚔ Graz 16. Sept. 1890 mit — Theodora verw. Schmerek, geb. von Rzehaczek, * Graz 1. Mai 1855. [Graz.]

7) Ludwig Ignaz Paris Benjamin, * Graz 13. Jan. 1849, K. u. K. Lt. a. D.; ⚔ Weißenstein 12. Juli 1902 mit — Therese Freiin von Lauer, * Venedig 5. März 1866. [Schloß Weißenstein, Krain.]
Sohn: Ludwig Karl Leopold Hugo, * Laibach 8. Okt. 1906.

2. † Joseph, * Zobelsperg 2. Aug. 1802, † Wien 21. Dez. 1868, K. u. K. Km. und Postdirektor; ⚔ I) . . 31. Okt. 1830 mit Ernestine von Keeß, * . . 11. März 1812, † Wien 17. März 1832; II) . . 28. Aug. 1833 mit deren Schwester Elisabeth von Keeß, * . . 1801, † Klagenfurt 17. April 1863; III) . . mit Vincenzia Gaschnig, * . ., † . . .
Tochter 3r Ehe: Anna, * Deutsch-Wagram 30. Mai 1865. [Rom.]

3. † Richard Anton Dismas, * Zobelsperg 29. Sept. 1809, † Wien 10. Mai 1866, K. K. Km. und Hofsekr. der Obersten Rechnungskontrollbehörde; ⚔ Wien 11. Jan. 1837 mit Amalie von Auffenberg, * . . 7. Sept. 1812, † Wien 21. März 1879.
Töchter: 1) Sidonia Anna Therese, * Wien 14. Okt. 1837. [Wien.]
2) Natalie Anna Josepha, * Wien 31. März 1843; ⚔ Scheibbs 3. Sept. 1873 mit Roderich Frhrn von Königsbrunn, K. u. K. Obersten i. R. [Wien.]

Lebzeltern.

Katholisch. — Adelstand d. d. Wien 18. Aug. 1689 (von der damals zur Adelsverleihung berechtigten Universität Wien für Dr. med. Karl Wolfgang Lebzeltern, Leibmedikus); Reichsritter mit Wappenbesserung d. d. Wien 29. Aug. 1718. — Erste Aufn., geschichtl. Notiz und Stammreihe im Jahrg. 1859, S. 416.

A. Haus Lebzeltern-Collenbach.

Österr. Frhr. mit Namen- und Wappenvereinigung mit „Collenbach" d. d. . . 26. Sept. 1826. — W. (1826): Gesp. Rechts get.; oben durch einen mit 3 hintereinander aufw.-kriechenden nat. Bienen bel. s. Schrägrechtsbalken get., darin über dem Balken in R. aus einer Wolke am Spalt ein gekrümmter, s.-gekl. Arm, der in der aufw.-gerichteten bloßen Hand ein offenes, rechts mit V, links mit L (vitae liber) bez. Buch hält; unter dem Balken in Schw. ein r.-bez., gekr. g. Löwe, mit einem s. Steinwürfel in den Pranken; unten gesp., rechts in G. einw. ein gekr. r. Widder mit b. Hörnern, links von Schw. und G. gesp., darin eine doppelte Lilie in gew. Farben. Links gev. mit einem gesp. Herzschild, darin rechts in G. ein r.-bez., gekr. schw. Adler am Spalt, links untereinander 3 mit den Hörnern aufw.-gek. s. Halbmonde. 1 und 4 in S. auf gr. Boden ein gr.-belaubter Baum; 2 und 3 mit einer eingeschobenen r. Spitze, darin ein von einem r. Balken get. s. Herzschild, der von 3 zerschnittenen s. Nesselblättern, abwechs. mit 3 die Spitzen einw.-gek. s. Nägeln, umgeben ist, in G. ein mit 3 g. Kugeln bel. b. Wellenbalken. Frhrnkr. und 3 gekr. H. Auf dem rechten mit r.-s. Decke der s. Arm mit dem Buch zw. einem offenen, rechts von Schw. über G., links von R. über S. get. Flug; auf dem mittl. H. mit schw.-g. Decke ein schw. Doppeladler, im rechten Fang ein g.-geschäftetes schw. Banner, im linken ein s.-geschäftetes r. Banner je mit der Inschrift Pax in g. Buchstaben haltend; auf dem linken H. mit b.-g. Decke die von G. und Schw. get. Doppellilie zw. einem offenen, von G. und Schw. verw. get. Flug. Schildhalter: 2 Adler.

(S. Jahrg. 1905, S. 427; neuere Nachrichten fehlen.)

B. Gräfliches Haus.

(S. Taschenbuch der Gräfl. Häuser.)

C. Haus Lebzeltern.

I. Linie.

W.: Gev. mit Herzschild, darin das Bild des rechten oberen Feldes (s. oben); 1 und 4 von G. und Schw. gesp., darin die Doppellilie in gew. Farben; 2 und 3 der Widder. Frhrnkr. und 3 gekr. H. Auf dem rechten mit schw.-g. Decke der Löwe (s. oben); auf dem mittl. mit rechts r.-f., links schw.-g. Decken der Arm mit dem Buch, und auf dem linken H. mit r.-g. Decke der Widder.

1. Ast.

Erloschen.

Österr. Frhr. d. d. Wien 10. Sept. 1854 (für Heinrich Ritter von Lebzeltern, Statth.-VPräs., s. unten).

† Heinrich Freiherr von Lebzeltern, * . . 21. Sept. 1810, † Verona 16. April 1889, K. K. Statth.-VPräs.; ⚔ . . 10. Okt. 1838 mit Marie Freiin Zois von Edelstein, * . . 5. Jan. 1810, † . . 30. Juni 1883.

Tochter: † Seraphine, * . . 20. Jan. 1842, † Klagenfurt 19. Juni 1912; ⚔ . . 16. April 1859 mit Heinrich Frhrn von Blangy, † Krumpendorf . . 1901, K. u. K. Oberstlt.

2. Ast.

Österr. Frhr. d. d. . . 26. März (Diplom d. d. Wien 15. Juni) 1860 (für Leopold Ritter von Lebzeltern, K. u. K. Gen.-Major, s. unten, Bruder des obigen Frhrn Heinrich).

† Leopold Freiherr von Lebzeltern, * Wien 8. Jan. 1813, † Verona 9. Nov. 1891, K. u. K. Gen.-Major a. D.; ⚔ Verona 24. Febr. 1852 mit — Therese de Vela, * . . 19. Mai 1832. [Verona.]

Sohn: † Heinrich, * Verona 11. Sept. 1855, † das. 21. April 1906; ⚔ Marburg 28. Sept. 1881 mit Josephine Rosalie Viktorie Fritsche, * Marburg, Steierm., 23. Dez. 1863 (gesch. . . [Marburg, Steierm.]).

Kinder: 1) Wolfgang, * Verona 17. Juli 1882, Industrieller; ⚔ Legnano bei Mailand 19. Dez. 1908 mit — Rosa de Crespi, * Mailand 13. Okt. 1886. [Legnano und Mailand.]

2) Maria Assunta, * Bozen 6. Febr. 1889.

II. Linie.

Im Mannesstamme erloschen.

Österr. Frhr. d. d. . . 16. März 1842 (für Wilhelm Ritter von Lebzeltern). — W. (1842): Das Bild des rechten oberen Feldes oder des Herzschildes (s. oben). Frhrnkr. Der rechte und mittl. H. wie vorher; auf dem 3. statt des Widders ein Turm mit 3 Fahnen, der österr. schw.-gelben, der türkischen mit dem Roßschweif und der englischen.

(S. Jahrg. 1901, S. 416; neuere Nachrichten fehlen, jedenfalls erloschen.)

Ledebur, 1912.

Lederer (Lederer-Trattnern).

Katholisch. — Österr.-niederländ. Adel d. d. Wien 3. Sept. 1763 (von der Kaiserin Maria Theresia für August Gottlob Lederer, Kais. Hofrat und Auditeur bei der niederländ. Rechenkammer); erbländ.-österr. Frhr. d. d. Wien 21. Febr. 1778 (von der Kaiserin Maria Theresia für denselben als Rr des Kgl. ungar. St. Stephan-O.); österr.-niederländ. Frhr. d. d. Brüssel 1. Mai 1778 (für denselben). — W.: Gev. mit b. Herzschild, darin ein nat. Kranich mit Stein in der erhobenen rechten Klaue, begl. oben von je einem g. Stern. 1 und 4 in Schw. einw. ein zweischw. g. Löwe mit einem g. Tatzenkreuz in den Pranken; 2 und 3 in R. ein mit der Spitze aufw.-gerichteter s. Winkelhaken. Frhrnkr. und 3 gekr. H. Auf dem rechten mit schw.-g. Decke der Löwe wachs.; auf dem mittl. mit b.-s. Decke ein wachs. geflügeltes Pferd; auf dem linken H. mit r.-s. Decke ein mit dem Winkelhaken bel. r. Flügel. Schildhalter: 2 nat. Kraniche. — Erste Aufn. 1848; Näheres über die Standeserhebungen im Jahrg. 1849, S. 243.

† August Gottlob Freiherr von Lederer, * Großenhain 27. Mai 1723, † .. 21. Okt. 1795, Kais. WHofrat; ⚔ .. 16. Mai 1757 mit Sabina von Trientl, * .. 26. Febr. 1735, † .. 9. Febr. 1796.

Söhne: 1. † Paul Andreas Vincenz, * .. 10. April 1761, † .. 14. Okt. 1845, K. K. Gubernialrat; ⚔ .. 1799 mit Franziska Segala von Kornfeld, * .., † .. 31. Dez. 1840.

Sohn: † Gonsalvo Nicolo Blasco, * Vicenza 8. März 1804, † Preßburg 15. Dez. 1889, K. u. K. Oberstlt. a. D.; ⚔ Güns, Ungarn, 14. Juni 1840 mit Regina von Rósa, * Arad 31. Jan. 1813, † Preßburg 19. April 1879.

Kinder: (1) Arthur, * Hermánd 28. Mai 1841, K. u. K. FML. a. D. [Wien.]

(2) Mathilde, * Hermánd 5. Aug. 1843. [Preßburg.]

2. † Joseph Paul Gottlob, * .. 20. Febr. 1771, † .. 31. März 1812, K. K. Truchseß, Hofrat und Stadthptm. von Wien; ⚔ .. 2. Mai 1799 mit Antonia Gfin Hadik von Futak, * .. 26. Jan. 1760, † .. 1827.

Sohn: † Karl-Joseph, * .. 18. Febr. 1800, † .. 13. Jan. 1868, K. u. K. GRat und FML. a. D.; ⚔ .. 19. März 1832 mit Amalia Tisza de Boros-Jenó, * .. 14. Mai 1804 (reform.), † .. 6. Nov. 1890.

Sohn: Karl Ludwig, * .. 5. Sept. 1837, K. u. K. GRat und Gen. der Kav. i. R.; ⚔ Preßburg 26. Mai 1885 mit — Franziska Gfin Szécsen de Temerin, * .. 24. Okt. 1854. [Wien.]

3. † Karl-Joseph Aloys Paul, * .. 11. Febr. 1772, † Hütteldorf 17. Aug. 1860, K. K. GRat, Staats- und Konferenzrat und Gouv. der Österr. Nationalbank [böhm. Inkolat 1. Juni 1816]; ⚔ Wien .. 1797 mit Maria Anna Pletzger Freiin von Wildburg, * .., † .. 30. Aug. 1844.

Sohn: † Karl-August Joseph Freiherr von Lederer-Trattnern [österr. Namensvereinigung d. d. Wien 22. Nov. 1845], * Wien 10. Sept. 1797, † Schallaburg 8. Aug. 1888, K. u. K. Hofsekretär a. D.; ⚔ Wien 24. Nov. 1826 mit Marie von Trattnern, * Wien 4. Okt. 1806, † das. 8. Dez. 1878.

Söhne: (1) † Karl-Johann, * .. 10. Okt. 1827, † Wien 12. April 1882, K. K. Min.-Sekr. a. D.; ⚔ .. 28. Juni 1858 mit Franziska Freiin von Tinti, * .. 21. Nov. 1837, † Meran 5. Juni 1881.

Söhne: a. † August Maria Arthur Johann, * Hütteldorf 15. Aug. 1862, † Salzburg .. 1903, K. K. Statth.-Konz.-Prakt. a. D.; ⚔ Wien 30. Mai 1891 mit — Wilhelmine Sperlich, * Mödling 2. Sept. 1867. [Salzburg.]

Tochter: Anna, * Krems 8. März 1892.

b. Otto Maria, * Wien 16. Okt. 1872, K. u. K. Leg.-Rat a. D.; ⚔ Florenz 17. Okt. 1897 mit Nina von Krasnakutska, * .. 22. Okt. 1875, † Weißenburg 3. Sept. 1902. [Wien.]

Kinder: a) Heinrich, * Varese 12. Aug. 1898.

b) Helene, * Florenz 23. April 1900.

(2) † Arthur Johann, * Wien 28. Dez. 1831, † das. 22. Mai 1886, K. u. K. Major a. D.; ⚭ Luhaczowitz 4. Dez. 1862 mit — Gabriele Gfin Serényi, * Nagy-Banya 13. März 1844. [Brünn.]

Kinder: a. Regina Maria, * Slavičin 18. Sept. 1863; ⚭ Wien 8. Mai 1888 mit Hans Frhrn von Salis-Soglio, K. K. Statth.-Rat und Major der Ldw. a. D. [Wien.]

b. Ernst, * Slavičin 26. Aug. 1865, K. K. Lt. der Ldw.-Kav.; ⚭ Smečna 9. Sept. 1895 mit — Marie Gfin von und zu Clam-Martinic, * Ertischowitz 5. Juni 1871. [Schloß Rittersfeld, NÖsterr.]

Töchter: a) Anna, * Sternberg, Böhmen, 6. Febr. 1904.

b) Gabriele, * Sternberg 6. März 1907.

c) Maria Regina, * Sternberg 7. Nov. 1908.

c. Aloysia, * Slavičin 14. Aug. 1869; ⚭ Wien 12. Sept. 1894 mit Friedrich Frhrn von Rechbach auf Mederndorf, Herrn auf Kreutberg, Krain, K. u. K. Km. und Reg.-Sekr. a. D.

4. † Aloys Joseph Xaver Johann Nepomuk, * Wien 20. Mai 1773, † . . 20. Dez. 1842, K. K. Km. und Ghzgl. toskan. Gen.-Konsul; ⚭ I) . . 16. Okt. 1807 mit Josepha de Landacheverry, * . ., † . . 1817; II) . . 17. April 1822 mit Maria Antonia de Barrere, * . ., † Rehberg bei Krems 18. Nov. 1882.

Sohn 1r Ehe: † Wilhelm Gregor Ramon, * Cadiz 24. Dez. 1814, † Wien 24. Juni 1905, K. u. K. Major a. D., Donat des souv. Malt.-RrO.; ⚭ . . 2. Febr. 1847 mit Marie von Czerny, * . . 3. Sept. 1826, † Wien 28. Okt. 1900.

Kinder: (1) Alfred, * . . 20. Jan. 1848, K. K. Statth.-Rat i. R.; ⚭ Wien 12. Juni 1880 mit — Julie Leitkeb, * . . . [. . .]

Töchter: a. Marie-Christine, * St. Pölten 29. März 1881; ⚭ Amstetten 19. Juni 1902 mit Hugo Frhrn von Wattmann-Maël-camp-Beaulieu, Herrn auf Ruda, K. K. Okt. des Ldw.-Ul.-Rgts Nr. 3. [Ruda Różaniecka.]

b. Maria Mercedes, * . . 7. Okt. 1882; ⚭ Amstetten 11. Okt. 1904 mit August Conte Scapinelli, K. u. K. Hptm. im Techn. Mil.-Kom. des Art.-Stabes. [Wien.]

c. Marie Alexandrine, * . . 30. Juni 1890.

(2) † Helene, * . . 20. Jan. 1848, † Wien 16. März 1912, Zwillingsschwester des Frhrn Alfred; ⚭ Wien 6. Juni 1869 mit Horace Vaudrie-Glentworth, † Wien 5. Jan. 1903.

(3) Oskar, * Brünn 16. Nov. 1851, Bau-Okommissär bei den K. K. Österr. Staatsbahnen; ⚭ Wien 17. Jan. 1888 mit — Marianne Edler von Czerny, * . . 26. März 1861. [Wien.]

Kinder: a. Hugo, * Wien 11. Nov. 1888. [. . .]

b. Ferdinandine, * Wien 18. Dez. 1890.

c. Antonia, * Wien 5. März 1902.

(4) Hugo Wilhelm Karl, * Kronstadt, Siebenb., 9. Sept. 1857, K. u. K. Km., GRat und Oberstlt. a. D., Oberfthofm. Sr. K. u. K. H. des Ehzgs Franz Salvator; ⚭ München 7. Jan. 1902 mit — Elisabeth Du Jarrys Freiin von La Roche, * München 18. Nov. 1874. [Nieder-Wallsee, NÖsterr.]

Kinder: a. Wolfgang Carl Hugo Wilhelm Maria, * Nieder-Wallsee 8. Okt. 1902.

b. Hubert Franz Hugo Wilhelm Maria, * Nieder-Wallsee 27. Nov. 1903.

c. Gabriele Henriette Elisabeth Maria Immakulata Monika, * Nieder-Wallsee 24. Nov. 1904.
d. Marie Elisabeth Mathilde Helene, * Nieder-Wallsee 16. Aug. 1906.
(5) Friedrich, * . . 1. Sept. 1864, K. K. Bez.-Hptm. in Gänserndorf, NÖsterr.; ⚔ Wien 28. Okt. . . mit — Wanda von Dahmen, * . . .

Leesen.

Evangelisch. — Sachsen-cob. und goth. Frhr. d. d. . . 28. Dez. 1861 (für August Ferdinand und seine Neffen Georg Heinrich Wilhelm und Nikolaus Ferdinand von Leesen). — Besitz: Die Fideikommisse: a) Treben (950 ha) bei Lissa, b) Retschke und Wulke (1090,14 ha) bei Storchnest, Kr. Lissa. — W. (1861): Get.; oben in R. 3 (1, 2) s. Sterne; unten in B. 2 s. Löwen übereinander. Frhrnkr. — Erste Aufn. 1863.

† Georg Heinrich Wilhelm Freiherr von Leesen, * auf der Insel Fehmarn 23. April 1836, † Treben 17. Aug. 1901; folgte seinem Oheim, dem 14. Okt. 1876 † Frhrn August Ferdinand in dem Bes. des Fideikomm. Treben; ERr des Joh.-O.; ⚔ Gotha 15. April 1861 mit — Klara von Graeffendorff, * Gotha 12. Juni 1843. [Fraustadt, Posen.]

Kinder: 1. Anna Elisabeth Luise, * Treben 8. Okt. 1862; ⚔ das. 27. Sept. 1893 mit Edwin von Treskow, Kgl. preuß. Oberstlt. und Kmdr der UOff.-Schule in Treptow.
2. Margareta Emerentia, * Treben 6. Nov. 1864; ⚔ das. 27. Sept. 1883 mit Kurt von Schöning, Fkherrn auf Schöningsburg, Kgl. preuß. Rittm. a. D.
3. † Kurt, * Treben 5. Dez. 1865, † das. 7. April 1912, Fkherr, ERr des Joh.-O.; ⚔ . . 5. Okt. 1899 mit — Frieda von Schenck, * Kolberg-Köslin 10. Mai 1872. [Treben bei Schwetzkau.]
4. Hans Eberhard, * Treben 28. Aug. 1867, Fkherr, Kgl. preuß. Major a. D. [. . .]
5. Hugo Albrecht, * Treben 10. Okt. 1870, Kgl. preuß. Hptm. und Komp.-Chef im GFüs.-Rgt. [Berlin.]
6. Kuno Helmuth, * Treben 20. Juli 1874, Kaufmann; ⚔ . . 1907 mit — Jutta Römer, * . . . [Johannesburg, SAfr.]
7. Maximilian, * Treben 11. Mai 1878, Kgl. preuß. Hptm. beim Stabe des 3. GRgts z. F.; ⚔ . . mit — Else von Gliszinski, * . . . [Berlin.]

Sohn: Kurt, * Berlin 9. Aug. 1911.

Bruder.

† Nikolaus Ferdinand, * . . 2. Mai 1838, † Kiel 30. Sept. 1879; folgte seinem Oheim, dem 14. Okt. 1876 † Frhrn August Ferdinand, im Fideikomm. Retschke; ERr des Joh.-O.; ⚔ Gotha 25. Juni 1863 mit Luise Freiin von Werthern a. d. H. Wiehe, * Kloster-Donndorf 18. April 1844, † Nieder-Polkwitz 14. März 1908.

Kinder: 1. Johanna Maximiliane, * Retschke 11. Juli 1866; ⚔ Jena 1. Febr. 1899 mit Max von Griesheim, Kgl. preuß. Major a. D. [Weimar.]
2. Gertrud Freya, * Retschke 27. Jan. 1870. [. . .]
3. Hans Matthias, * Retschke 21. Nov. 1872, Fkherr auf Retschke, ERr des Joh.-O.; ⚔ Posen 21. April 1897 mit — Hedwig Klug, * . . 25. Dez. 1878.
Kinder: 1) Horst Ferdinand, * Retschke 10. April 1898.
2) Joachim Rudolf, * Retschke 14. Aug. 1899.
3) Renate Gisela, * Retschke 26. April 1902.

Le Fort.

Evangelisch. — (Reichsritter mit Wappenbesserung d. d. Wien 22. Dez. 1698.) Reichsfrhr. (im kursächs. Reichsvikariat) d. d. Dresden 25. Sept. 1790; mecklenb.-schw. Anerkennung d. d. . . 30. Aug. 1791. — W. (1790): In B. ein nat. Elefant, bedeckt mit einer mit einem Doppeladler, der einen g. Ring im Schnabel hält, geschmückten Decke, darauf ein brauner Zinnenturm mit 3 (1, 2) Fenstern. Frhrnkr. Auf dem gekr. H. mit b.-s. Decke der Doppeladler. Schildhalter: 2 g. Löwen. — Erste Aufn. und geschichtl. Übersicht im Jahrg. 1859, S. 194; Berichtigungen dazu im Jahrg. 1860, S. XX.

† Karl Johann Peter Freiherr Le Fort, * Berlin 24. Mai 1796, † Bök 22. Juni 1862, Herr auf Bök, Ghzgl. mecklenb.-schw. Lbrat; ⚔ Amsterdam . . 1836 mit Henriette Splitgerber, * Amsterdam 11. Mai 1803, † Bök 17. April 1873.

Kinder: 1. David Johann Ludwig Peter Heinrich, * Dobbertin 25. Febr. 1838, Herr auf Bök (seit 1841 im Bes. der Fam.), Mecklenb.-Schw. [Bök.]
2. Aletta, * Dobbertin 12. Mai 1843. [Bök.]

Bruder.

† August David Peter Johann, * Berlin 18. Aug. 1797, † Dresden 17. Jan. 1864, Ghzgl. mecklenb.-schw. Khr, EMr des Joh.-O.; ⚔ . . 6. Juli 1829 mit Auguste Freiin von Medem a. d. H. Wulkow, * Wohlsdorf 19. Dez. 1802, † Dresden 17. Febr. 1877.

Söhne: 1. † Lothar Friedrich Franz Peter, * Berlin 4. Okt. 1831, † Ludwigslust 29. Aug. 1902, Kgl. preuß. Oberst a. D.; ⚔ Polßen 30. Dez. 1874 mit — Elsbeth Karoline Therese von Wedel-Parlow, * Polßen 6. Aug. 1842. [Ludwigslust, Mecklenb.]

Kinder: 1) Gertrud Auguste Lina Elsbeth Mathilde Petrea, * Minden 11. Okt. 1876.
2) Elisabeth Maria Petrea, * Minden 6. Mai 1880.
3) Stephan Lothar Peter, * Berlin 16. Juli 1884, Kgl. preuß. Okt. im Ul.-Rgt Nr. 9. [Demmin.]

2. † Alexander Paul Peter, * Schwerin 2. Jan. 1835, † Glembach, Neum., 17. Juni 1893; ⚔ Berlin 31. Mai 1858 mit — Franziska Fischer, * Stargard i. P. 3. Febr. 1838. [Griesel, Neumark.]

Kinder: 1) Alfred Peter August Wilhelm Emil Lothar, * Kemnath 26. Mai 1859. [Sorau.]
2) Klaudine Petrea Wilhelmine, * Kemnath 15. Sept. 1860. [Griesel.]
3) Peter Karl, * Plagwitz bei Leipzig 7. Juli 1869; ⚔ Greifenhagen 4. Okt. 1898 mit — Anna Bertha Therese Calließ, * Mackwitz i. P. 27. Jan. 1866. [Griesel, Neum.]

Kinder: (1) Karl Franz Peter Alexander, * Glembach 5. Aug. 1899.
(2) Ilse Franziska Auguste Toni Anna, * Glembach 9. Nov. 1900.

Lehmann.

Lutherisch. — Reichsfrhr. und bayer. Frhr. d. d. München 17. Juli 1790 (vom Kurfstn Karl Theodor von Pfalzbayern, als Reichsvikar); hessen-darmstädt. Anerkennung d. d. . . 24. Sept. 1790. — W.: Gesp.; rechts in S. ein schw. Adler am Spalt; links in R. 3 b. Balken. Frhrnkr. Auf dem gekr. H. mit b.-s. Decke ein geschl., vorn mit 2 b. Balken bel. r., hinten s. Flug. — Erste Aufn. und geschichtl. Notiz im Jahrg. 1853, S. 252.

† Robert Franz Freiherr von Lehmann, * Darmstadt 25. Juli 1818, † das. 28. Aug. 1878, Ghzgl. hess. OFörster a. D.; ⚔ Reinheim 19. Mai 1857 mit Mathilde Willich gen. von Pöllnitz, * Reinheim, Odenwald, 4. Juli 1833, † Darmstadt 15. Febr. 1912.

Kinder: 1. Maria Luise Elisabeth Sophie, * Dieburg, Hessen, 16. Okt. 1858;

⚔ Darmstadt 29. Jan. 1890 mit Charles Eduard Bory, Administrator. [Genf.]

2. Bertha, * Dieburg 22. Aug. 1860.

3. Karl, * Dieburg 10. Febr. 1863, Major beim Stabe des Leibgarde-Inf.-Rgts (1. Ghzgl. hess.) Nr. 115, EKr des Joh.-O.; ⚔ Hagen i. W. 5. April 1899 mit — Elsbeth Funcke, * Hagen i. W. 18. Aug. 1878. [Darmstadt.]

Kinder: 1) Gisela Auguste Clara Mathilde-Gabriele Marie, * Kalk bei Köln 10. Okt. 1901.

2) Hans-Jürgen Paul Charles Theodor Fritz Robert, * Darmstadt 2. April 1906.

Lehmann.

Im Mannesstamme erloschen.

Katholisch und lutherisch. — Österr. Adel und Ritterstand d. d. Wien 16. Juli 1842; böhm. Inkolat d. d. Wien 12. Dez. 1842; österr. Frhrnstand d. d. Wien 23. April 1868 (für die Witwe und Tochter des † Moritz Ritters von Lehmann, sowie für dessen Bruder Otto, K. u. K. Rittm. a. D.). — W. (1868): Gev.; 1 in B. ein g.-gef. blanker Säbel geschr. mit einer Flinte mit aufgepfl. Bajonett, auf der Kreuzung bel. mit einem, mit einer g. Kokarde und von S. über R. get. Federbusch geschmückten schw. Krempenhut; 2 in G. ein ungezäumtes schw. Roß; 3 in S. auf gr. Boden ein Ackerpflug; 4 in R. ein aufgeschl. Buch mit g. Schnitt, auf dessen vorderer Seite Pro principe und auf der hinteren Et patria in schw. Buchstaben steht. Frhrnkr. und 2 gekr. H. Auf dem rechten mit b.-g. Decke linksgew. das Roß wachs.; auf dem linken H. mit r.-s. Decke ein geschl., vorn r. und mit einem s. Stern bel., hinten s. Flug. Schildhalter: 2 g. Löwen. — Erste Aufn. und Näheres über die Standeserhebung im Jahrg. 1875, S. 422.

† Moritz Ritter von Lehmann, * . . 1836, † (gefallen bei) Oswiecim 27. Juni 1866, K. K. Rittm. im Ul.-Rgt Nr. 1; ⚔ . . mit Olinda geb. Freiin von Petz, Freifrau von Lehmann, * . ., † Roggendorf 12. Juli 1901.

Tochter: Mauritia (Maura) Freiin von Lehmann, * . . 1867; ⚔ . . 15. Febr. 1896 mit Emil Kleibel, K. u. K. Obersten im Gen.-Stabskorps. [Wien.]

Bruder.

† Otto Freiherr von Lehmann, * . . 1839, † Görz 15. Jan. 1899, K. u. K. Rittm. a. D.; ⚔ . . mit — Franziska Merfeld, * . . 1849. [. . .]

Lehne von Lehnsheim.

Katholisch. — Österr. Adelstand mit dem Prädikat „Edler von Lehnsheim" d. d. Wien 1. März 1879; österr. Frhr. d. d. Wien 7. Nov. 1893 (Diplom d. d. Wien 26. April 1894). — W. (1894): Über von R. und S. zu 4 Plätzen schrgr. get. Schildesfuß in Schw. ein in gelben Lederkoller mit r. Ärmelaufschlägen, solchen Achselwülsten und blanken Brustharnisch gekl. vollbärt. Mann, dessen Sturmhaube mit 3 g., schw., g. Straußfedern best. ist, in der Rechten ein Flammenschwert an g. Griffe schwgd. Auf dem gekr. H. mit rechts schw.-g., links r.-s. Decken ein wachs. schw. Adler. Wahlspruch: Carpe Diem. — Erste Aufn. und Näheres über die Standeserhebungen im Jahrg. 1895, S. 545.

† Gustav Freiherr Lehne von Lehnsheim, * Wien 29. Jan. 1829, † das. 18. Nov. 1897, K. u. K. GRat und FZM. a. D.; ⚔ Wien 11. Juli 1868 mit Henriette Freiin Thinn von Thinnfeld, * Graz 10. Dez. 1838, † Marburg 2. Aug. 1872.

Kinder: 1. Friedrich Maria Ferdinand, * Wien 8. Jan. 1870, Dr. jur., K. K. Min.-Rat im Min. für Ldesvert. und n. a. Lt. des Ldw.-Ul.-Rgts

Nr. 5; ⚔ Wien 1. Okt. 1902 mit — Elsa Friederike Luise Gizella Ruppprecht von Virtsolog, * Baden bei Wien 3. Nov. 1880. [Baden bei Wien.]

Kinder: 1) Mathilde Friederike Rudolfine Elisabeth, * Baden bei Wien 2. Sept. 1903.

2) Heinrich Alfred Friedrich, * Wien 20. Nov. 1905.

2. Marie, * Marburg, Steierm., 2. Juli 1872; ⚔ Wien 6. Mai 1893 mit Franz Frhrn von Krauß, Architekten. [Wien.]

Lehrer von Lehrstätt.

Katholisch. — Österr. Adel d. d. Wien 11. Dez. 1904 (Diplom d. d. Wien 25. Febr. 1905); österr. Frhr. mit dem Prädikat „von Lehrstätt" d. d. Wien 18. Jan. (Diplom d. d. Wien 8. Febr.) 1909 (beide für Anton, s. unten). — W.: Gev. mit s. Herzschild, darin ein aufger., r.-bez. schw. Löwe. 1 und 4 in Schw. eine s. Lilie; 2 und 3 in G. ein r.-bez. schw. Adler am Spalt. Frhrnkr. Auf dem gekr. H. mit rechts schw.-s., links schw.-g. Decke der Löwe wachs. zw. einem offenen s. Flug. — Erste Aufn. 1911.

Franz Anton Freiherr Lehrer von Lehrstätt, * Prag 19. Dez. 1864, Großindustrieller, Päpstl. Geh.-Km.; ⚔ Zittau 11. Sept. 1890 mit — Ida Helene Bischoff, * Zittau 5. Febr. 1866. [Zittau.]

Töchter: 1. Maria Elisabeth, * Zittau 5. Dez. 1894.

2. Maria Josepha, * Zittau 14. Febr. 1898.

3. Maria Margaretha, * Zittau 15. Sept. 1899.

Leitenberger.

Im Mannesstamme erloschen.

Katholisch. — Österr. Adel und Ritterstand d. d. Wien 14. Nov. 1868; österr. Frhr. d. d. .. 27. Okt. (Diplom d. d. Wien 28. Dez.) 1873. — W. (1873): In B. ein mit 3 b. Sternen bel. g. Schräglinksbalken. Auf dem gekr. H. mit b.-g. Decke ein offener b. Flug, je schrägrechtsausw. mit einem g. Schrägbalken mit je 3 b. Sternen bel. Schildhalter: 2 g. Greife. Wahlspruch: Deo Duce. — Erste Aufn. und Näheres über die Standeserhebungen im Jahrg. 1895, S. 546.

† Friedrich Joseph Freiherr von Leitenberger, * Wien 5. Nov. 1837, † Josephsthal 26. Okt. 1899, Großgrundbes. und Großindustr.; ⚔ Prag 8. Febr. 1862 mit — Helene Freiin von Schlosser, * Prag 25. Jan. 1844. [Wien.]

Sohn: † Friedrich, * .. 1862, † Usingen bei Homburg v. d. H. 17. Juni 1904, Herr auf Lissa a. d. E., Böhmen, Dr. jur.; ⚔ Zeltlitz 31. Okt. 1892 mit — Annybell Riedl von Riedenstein, * Dallwitz bei Karlsbad 20. April 1873. [Hubertendorf bei Blindenmarkt, NÖsterr.]

Töchter: 1) Helene, * Lissa .. März 1894.

2) Annybell, * Lissa .. 1898.

3) Marie-Antoinette, * Lissa ...

Leithner.

Katholisch. — Erbländ.-österr. Adel und Ritter d. d. Wien 27. Jan. 1790; siebenbürg. Indigenat 1791; österr. Frhr. d. d. .. 1. Okt. 1812 (Diplom d. d. Wien 6. April 1813). — W. (1813): Gev.; 1 und 4 in G. ein auf der Brust mit dem kais. Namens-

zug J. II. in g. Schrift bel. schw. Adler; 2 und 3 in B. ein g. Löwe, in der rechten Pranke Bergschlägel und Eisen geschr. Frhrnkr. und 3 gekr. H. Auf dem rechten mit b.-g. Decke der Löwe einw.; auf dem mittl. mit schw.-g. Decke der Adler; auf dem linken H. mit b.-g. Decke ein g. Merkurstab. Schildhalter: 2 Bergknappen. — Erste Aufn. und geschichtl. Übersicht im Jahrg. 1882, S. 415.

† Franz Xaver Freiherr von Leithner, * Vajda-Himyad 28. Nov. 1783, † . . 21. März 1855, K. K. Reg.-Rat und Gen.-Dir. der K. K. chemischen Produkten- und Porzellanfabriken in und um Wien; ⚔ Wien 16. Mai 1808 mit Josepha Alberti, * . ., † . . 24. Nov. 1859.

Söhne: 1. † Joseph, * Wien . . 1809, † . . 4. April 1885, Sekr. der Gen.-Direktion der K. K. Tabaksfabriken in Wien; ⚔ . . mit . ., * . ., † . . .

Tochter: Marianna, * . .; ⚔ . . mit Hippolyt Frhrn Reud von Wardener, K. u. K. Lt. a. D. [. . .]

2. † Anton, * Wien . . 1814, † Körmöczbanya 26. Mai 1905, Kgl. ungar. Min.-Rat a. D.; ⚔ Schemnitz 23. Nov. 1840 mit Kornelia Rombauer, * . . 24. Aug. 1813, † . . 16. Juni 1889.

Sohn: Ernst, * Leutschau 7. Juni 1852, K. u. K. GRat, FZM. und Kmdt des 3. Korps, Ldw.-Kmdt und kmdr General in Graz; ⚔ Ischl 2. Sept. 1900 mit — Luise verw. Kiefer, geb. Philipp, * Mexiko 18. Okt. 1867. [Graz.]

Sohn: Otto, * Wien 1. Jan. 1902.

Leitner.

Katholisch. — Wappenbrief 1647; rittermäßiger Reichsadel d. d. Spittal 3. Juli 1651 (vom Hofpfalzgfn Martin Widmann, Gfn von Ortenburg); erbländ.-österr. Adelsbestätigung d. d. Wien 24. April 1795; Ldmann von Steiermark 14. Juli 1810; österr. Bestätigung des Ritterstandes nebst Wappenvermehrung d. d. Wien 14. Nov. 1851; bayer. Frhr. d. d. Brückenau 30. Juli (immatrikuliert 19. Aug.) 1856. — W. (1856): Gev. mit s. Herzschild, darin eine g.-besamte r. Rose. 1 und 4 in R. eine s. Lilie; 2 und 3 in Schw. ein gekr., zweischw. g. Löwe. Frhrnkr. und 2 gekr. H. Auf dem rechten mit r.-s. Decke ein wachs., s. Geharnischter mit r. Helmbusch, in der Rechten eine r.-bequastete g. Lanze und am linken Arm einen mit der Rose bel. s. Schild haltend; auf dem linken H. mit schw.-g. Decke der Löwe wachs. — Erste Aufn. 1858; geschichtl. Notiz im Jahrg. 1861, S. 418.

† Albin Aloys Christian Freiherr von Leitner, * Graz 2. Febr. 1815, † München 22. April 1881, Kgl. bayer. Km.; ⚔ I) . . 24. Juni 1847 mit Christiane Gfin von Preysing-Hohenaschau, * . . 4. Dez. 1823, † München 3. Juni 1872; II) . . 23. Okt. 1879 mit — Marie Gfin von Reigersberg, * . . 8. Mai 1845. [. . .]

Sohn 1r Ehe: Karl Johann Christian, * München 31. Okt. 1855, Kgl. bayer. Km. [Berlin.]

Lempruch.

Katholisch. — Stammen aus Ostfriesland. — Inkolat für die österr. Erblande d. d. Wien 29. Jan. 1649; niederösterr. Ritterstand d. d. Wien 6. Juli 1650; Reichsfrhr. und Panierherr d. d. Wien 18. Aug. 1703; niederösterr. Herrenstand 26. März 1737; oberösterr. neuer Herrenstand 7. Nov. 1795. — Besitz: Das Fideikommiß (Majorat) Albrechtsberg an der Großen Krems, Bez.-Hptmsch. Pöggstall, NÖsterr. — W. (1703): Gev. mit gesp. Herzschild, darin rechts in B. pfahlw. 3 g. Sterne, links in S. ein aufger. bloßes Schwert; 1 und 4 in G. ein g.-gekr. schw. Doppeladler; 2 und 3 in R. einw. ein zweischw. g.-gekr.

Löwe. Frhrnkr. und 3 gekr. H. Auf dem rechten mit schw.-g. Decke der Adler; auf dem mittl. mit b.-s. Decke ein mit dem Schwert bewaffn. geharn. Arm; auf dem linken H. mit r.-g. Decke der Löwe wachs. — Erste Aufn. und geschichtl. Übersicht im Jahrg. 1848, S. 225.

† Karl Freiherr von Lempruch, * Ried, OÖsterr., 13. Dez. 1789, † Linz 13. Mai 1856, K. K. Rat und Einreichungs-Protokolldirektor; ⚔ Maria Plain bei Salzburg 10. Okt. 1821 mit Karoline Pfenninger, * Salzburg 4. April 1802, † Linz 19. Febr. 1889.

Kinder: 1. † Karl, * Salzburg 2. Aug. 1822, † Albrechtsberg 8. Febr. 1894, Fkherr, K. K. Kreisger.-Präs. a. D.; ⚔ I) Wien 28. Jan. 1864 mit Hedwig Laura Eugenie Lehmann, * Semlin, Ungarn, 20. Aug. 1834, † Albrechtsberg 20. Aug. 1870; II) Linz 4. Mai 1881 mit — Isabella verw. Mor von Sunegg und Mordberg, geb. Gfin von Montefort-Laurito, * Laučin, Böhmen, 10. Jan. 1844. [Linz.]

Sohn 1r Ehe: Johann Karl, * Wien 18. Febr. 1866, Fkherr, K. u. K. Major im Inf.-Rgt Nr. 76. [Esztergom.]

2. † Anton, * Wels 29. März 1826, † Kreuzen, OÖsterr., 30. Aug. 1894, K. u. K. Oberst a. D.; ⚔ Görz 25. Juni 1864 mit Alix Pober, * Görz 29. Okt. 1842, † Wien 20. Okt. 1898, Herrin auf Raccogliano und Savogna bei Görz.

Söhne: 1) † Karl, * Verona 20. Sept. 1865, † Triest 26. Dez. 1904, Dr. jur., K. K. Hofrat der küstenländ. Finanzdirektion; ⚔ Wien 27. Dez. 1903 mit — Sylvia Freiin von Bienerth, * Ischl 14. Aug. 1865. [Wien.]

2) Rudolf, * Rudolfswerth 19. Nov. 1869, K. u. K. Major im Drag.-Rgt Nr. 1. [Lissa a. d. E., Böhmen.]

3) Moritz Erwin, * Rudolfswerth 23. April 1871, K. u. K. Major im Genietab, Lehrer am höheren Geniekurse; ⚔ Wien 17. Jan. 1905 mit — Maria-Viktoria (Mimi) Gfin Sizzo von Noris, * Viktring, Kärnten, 8. Okt. 1877, Herrin auf Wiedendorf bei Straß, NÖsterr. [Wien.]

Kinder: (1) Maria Alix Anna Josephine Henriette, * Wien 2. Febr. 1906.

(2) Karl Heinrich Erwin Gustav Maria Anton, * Wien 15. Febr. 1907.

3. Anna Maria, * Wels 25. April 1829, StiftsD. in Linz, OÖsterr. [Linz.]

Lenk von Wolfsberg.

Katholisch. — Erbländ.-österr. Adel mit dem Prädikat „von Wolfsberg" d. d. Wien 9. Juli 1801 (für Joseph Lenck, K. K. Kpt.-Lt. der Garnisonart. i. R.); österr. Frhr. d. d. Wien 20. Sept. 1829. — W. (1829): Get.; oben in R. ein gebogener, g.-geränderter, schwertschwingender geharn. Rechtarm; unten in B. auf gr. Dreiberg ein nat. Wolf. Frhrnkr. und 3 gekr. H. mit rechts r.-s., links b.-s. Decken. Auf dem rechten der Arm des Schildes, auf dem mittl. steht ein schw. Adler und auf dem linken 3 s., b., s. Straußfedern. Schildhalter: 2 g. Löwen.

Joseph Lenck, K. K. Kapitänlt. der Garnisonart. i. R., erhielt den erbländ.-österr. Adelstand mit dem Prädikat „von Wolfsberg" d. d. Wien 9. Juli 1801 und sein Sohn Jakob Lenk von Wolfsberg, K. K. Major im Bombardierkorps, als Ritter des Militär-Maria Theresien-Ordens d. d. Wien 20. Sept. 1829 den österr. Freiherrenstand.

† Wilhelm Freiherr Lenk von Wolfsberg, * Budweis 17. März 1809, † Troppau 18. Okt. 1894 (Sohn des Jakob, s. oben), K. u. K. FZM. und Inh. des Korpsart.-Rgts Nr. 4; ⚔ . . 1833 mit Eveline Schreher, * Mainz 22. Dez. 1812, † Wien 7. Jan. 1871.

Kinder: 1. † Rudolf, * Mainz 11. Aug. 1834, † Wien 25. März 1907, K. u. K.

FML. i. R.; ⚔ Purgstall 19. Febr. 1873 mit — Pauline Freiin von Wittenbach, * Purgstall 2. Juli 1849. [Wien.]

Sohn: † Felix, * Zara 9. Juni 1875, † Wien 4. März 1909, Jurist.

2. † Eugen, * Mainz 26. Juli 1835, † Baden bei Wien 12. Febr. 1905, K. u. K. Lt. der Art.; ⚔ . . 1862 mit — Emma Giseke, * Lüdenscheid 14. April 1830, † Baden bei Wien 5. März 1903.

Söhne: 1) Gustav, * St. Veit a. d. Triesting, NÖsterr., 31. Dez. 1862; ⚔ . . 14. Juni 1897 mit — Fiametta, * Rovigno, Istr., 1. Okt. 1873, des August Brosch Edlen von Aarenau, K. u. K. Obersten i. R., und der Hyazinthe, geb. Freiin Schweiger von Lerchenfeld Tochter. [Baden bei Wien.]

Töchter: (1) Emma, * Wien 16. Mai 1898.

(2) Hyazinthe, * Wien 15. März 1900.

2) † Wilhelm, * St. Veit a. d. T. 14. Juni 1867, † Leitersdorf, Schles., 4. Febr. 1898.

3. † Eveline, * Mainz 2. Okt. 1836, † Leitersdorf 16. Nov. 1911.

4. Malvine, * Mainz 14. Okt. 1839; ⚔ Wien 14. Okt. 1860 mit Konstantin Frhrn von Buol, † Marburg, Steierm., 4. Okt. 1893, K. u. K. Gen.-Major a. D. [Store, Steierm.]

5. † Bertha Hermine, * Mainz 28. Dez. 1848, † Leitersdorf 12. Okt. 1906; ⚔ . . 20. März 1876 mit Karl Frhrn Putz von Rolsberg, Herrn auf Leitersdorf.

Lentz.

Evangelisch. — Rittermäßiger Reichsadel d. d. Frankfurt a. M. 4. Aug. 1658; preuß. Genehmigung zur Fortführung des Frhrntitels durch A. K.-O. d. d. Berlin 14. Dez. 1881. — W.: Gev. mit gev. Herzschild, darin 1 und 4 in Schw. eine g. Lilie und 2 und 3 in R. eine s. Lilie. 1 und 4 des Hauptschildes in R. ein s. Mann mit Sichel und Garbe; 2 und 3 in Schw. ein halber s. Widder. Frhrnkr. Auf dem gekr. H. mit rechts r.-s., links schw.-g. Decken der s. Widder wachs. zw. einem offenen, rechts schw. mit einer g. Lilie und links r. mit einer s. Lilie bel. Flug. — Erste Aufn. 1870; Näheres über die Standeserhebungen und Stammreihe im Jahrg. 1883, S. 479.

† Karl August Heinrich Freiherr von Lentz, * Berlin 3. Nov. 1820, † das. 23. April 1902, Kgl. preuß. WGRat; ⚔ Berlin 4. Sept. 1849 mit — Nina Friederike Leontine Krause, * Berlin 27. Okt. 1828. [Berlin.]

Kinder: 1. † Karl Heinrich Adelbert, * Berlin 15. Nov. 1850, † das. 9. Dez. 1892, Kgl. preuß. Major und Esk.-Chef im 2. GDrag.-Rgt, ERr des Joh.-O.; ⚔ . . 24. Mai 1888 mit — Charlotte Karoline Friederike (Friede) von Zeuner, * Engers 6. Mai 1866 (wiederverm. Berlin 15. Febr. 1898 mit August Frhrn von Schuckmann, † . . 4. Juli 1912, Kgl. preuß. Reg.-Assessor a. D. [Zehlendorf]).

Söhne: 1) Fritz Heinrich Barnim Amandus Dietrich, * Berlin 23. Juni 1889. [. . .]

2) Heinrich Karl Adalbert, * Berlin 2. Jan. 1893.

2. Charlotte Auguste Leontine Gabriele, * Berlin 23. Jan. 1852; ⚔ das. 14. Okt. 1869 mit Eusebius von Brand, † Wutzig 16. Jan. 1905, Fkherrn auf Wutzig und Hermsdorf, Kr. Friedeberg, Herrn auf Hasselbusch mit Herzfelde, Kr. Soldin, Neum., Kgl. preuß. Oberstlt. a. D., Rr des Joh.-O. [Wutzig.]

Lenval.

Evangelisch und katholisch. — W.: In B. ein mit einem abgerissenen schw. Löwenkopf bel. s. Schrägrechtsbalken. Auf dem gekr. H. mit schw.-r. Decke 3 schw. Straußfedern. — Erste Aufn. 1891.

A.

Namensänderung in „Lenval" laut Dekret des Hzgl. sachsen-cob. Staatsmin. d. d. Coburg 12. Mai 1883 (für Severin Heinrich Löwenstein; sachsen-cob. und goth. Adel und Frhr. d. d. Gotha 7. Febr. 1884 (für denselben).

Severin Heinrich Freiherr von Lenval, * Warschau 13. Aug. 1833. [. . .]

B.

Im Mannesstamme erloschen.

Sachsen-cob. und goth. Adel und Frhr. unter dem Namen „von Lenval" d. d. Gotha 17. Mai 1881 (für Leon Ladislas Löwenstein, Bruder des Severin, s. A.).

† Leon Ladislas Freiherr von Lenval, * Warschau 3. Juli 1836, † . .; ⚔ . . 12. Okt. 1870 mit Marie Helene von Kronenberg, * . . 8. Okt. 1853, † Dresden . . Jan. 1896.

Tochter: Marie Katharine Dorothea, * . . 27. Nov. 1873; ⚔ Wien 19. Sept. 1893 mit Isidor Gfn (Colonna-) Czosnowski, Gutsbes. in Wolynien.

Leonhardi.

Lutherisch und katholisch. — Kurpfalzbayer. Wappenbrief d. d. München 12. Febr. 1791; kurpfalzbayer. Adel und Frhr. d. d. München 27. Aug. 1791 (vom Kurfürn Karl Theodor); Reichsfrhr. d. d. Wien 15. März 1794 (vom Kaiser Franz II., für Johann Peter). — Besitz: Fideikommißgüter in Groß-Karben, mit dem Selzerbrunnen und Ludwigsbrunnen, und in Okarben, Kr. Friedberg, Ghzgt. Hessen. — W. (1794): Gev.; 1 und 4 in G. ein wachs. nackter Mohr mit b.-s. Kopfbinde, Perlen in den Ohren und um den Hals sowie einem Federschurz, in jeder der beiden von sich gestreckten Hände einen mit der Spitze abw.-gek. r.-befiederten Pfeil haltend; 2 und 3 in B. einw. ein g. Löwe. Frhrnkr. und 2 gekr. H. Auf dem rechten mit schw.-g. Decke der Löwe wachs. zw. einem offenen, von G. und Schw. gev. Flug; auf dem linken H. mit b.-g. Decke ein wachs., s.-bew. schw. Einhorn zw. von G. und B. gev. Flug. Schildhalter: Rechts ein schw. Einhorn. — Erste Aufn. 1848; geschichtl. Übersicht im Jahrg. 1853, S. 254.

† Johann Peter Freiherr von Leonhardi, * Frankfurt a. M. 4. Dez. 1747, † das. 22. Nov. 1830, Stifter des Fideikomm.; ⚔ Frankfurt a. M. 14. März 1775 mit Susanna Elisabetha von Heyder, * Frankfurt a. M. 14. März 1753, † das. 14. Jan. 1804.

Söhne: 1. † Jakob Friedrich, * Frankfurt a. M. 3. April 1778, † das. 6. April 1839, Dr. jur., Ghzgl. hess. GRat und Ges. am Bundestage; ⚔ Frankfurt a. M. 28. Aug. 1804 mit Augusta Freiin Du Fay, * Frankfurt a. M. 3. Okt. 1782, † das. 17. März 1852.

Sohn: † Johannes Friedrich August Ludwig, * Frankfurt a. M. 24. Juni 1825, † Groß-Karben 20. Nov. 1884, Dr. jur., Ghzgl. hess. OKhr, GLeg.-Rat und b. M. a. D. [aufgenommen in die althessische Ritterschaft s. d. Darmstadt 31. Jan. 1859]; ⚔ Frankfurt a. M. 29. Dez. 1853 mit Luise Henriette Therese von Bennigsen, * Lüneburg 23. Juni 1826, † Groß-Karben 22. Nov. 1893.

Sohn: Hugo Rudolf, * Frankfurt a. M. 8. Juli 1864, Fkherr, Dr. jur., dienstl. Khr J. K. H. der Ghzgin von Hessen; ⚔ Worms 4. April 1891

mit — Martha Freiin von Heyl zu Herrnsheim, * Worms 14. Febr. 1870. [Darmstadt und Schloß Heldenbergen, Kr. Friedberg, OHessen.]

Kinder: a. Margarete Auguste Adriane, * Mainz 24. Okt. 1894.
b. Ludwig Wilhelm Moritz, * Mainz 17. Mai 1897.
c. Doris Marianne Elsa, * Darmstadt 12. Nov. 1900.
d. Friedrich Wilhelm Cornelius, * Darmstadt 29. Mai 1905.

2. † Karl Ludwig, * Frankfurt a. M. 7. April 1781, † Platz 18. Febr. 1864, Herr auf Platz und Erdreichsthal ꝛc. [böhm. Inkolat d. d. 10. April 1812]; ⚔ Frankfurt a. M. 17. März 1804 mit Maria Anna Mühlens, * Koblenz 23. Okt. 1783, † Frankfurt a. M. 26. April 1825.

Söhne: 1) † Franz Karl August Friedrich, * Frankfurt a. M. 10. Mai 1815, † Preßburg 12. Nov. 1883, K. u. K. FML. a. D.; ⚔ Kulpin, Ungarn, 18. Sept. 1847 mit — Elise von Sztratimirovics, * Kulpin 28. Juli 1828. [Wien.]

Kinder: (1) † Karl Johannes Theodor Franz Ludwig, * Temesvar 17. Juli 1848, † Wien 4. Dez. 1903, K. u. K. Oberst a. D.; ⚔ Nagy-Szredistye, Ungarn, 18. Nov. 1871 mit Melanie von Lazarovics de Nagy et Kis-Szredistye, * Kis-Szredistye 13. Dez. 1850, † Wien 17. Nov. 1910.

Kinder: a. Gertrude Marie Karoline Elisabeth Franziska Melanie, * Werschetz 24. Nov. 1873.
b. Marie (Mary) Gertrude Melanie Karoline Elisabeth Franziska, * Werschetz 24. Juli 1875.
c. Franz Karl Ludwig, * Wien 10. April 1877, K. u. K. Linienschiffslt.; ⚔ Nogaredo 25. Juni 1910 mit — Josepha Gfin Welser von Welsersheimb, * Trient 15. Sept. 1878. [Pola.]

(2) Theodor Karl Ludwig Franz Wilhelm, * Kaiser-Ebersdorf 16. Juli 1856, K. u. K. Gen.-Major, Kmdt der 3. Ldw.-Kav.-Brig.; ⚔ Bankau 5. Nov. 1894 mit — Erika Gfin von Bethusy-Huc, * Bankau 27. Aug. 1864. [Lemberg.]

Kinder: a. † Eduard Heinrich Franz Theodor Karl Johann, * Wels 19. Juni 1895, † Wien 27. Jan. 1912.
b. Antoinette Erica Emmy Elise Theodora, * Wels 20. Febr. 1897.

(3) † Johannes Maria Karl Ludwig Franz, * Theresienstadt, Böhmen, 23. Okt. 1860, † Alexandrien 28. Aug. 1899, K. u. K. Gen.-Konsul; ⚔ Budapest 30. Juli 1894 mit — Irène von Korizmics, * Szada, Ungarn, 13. Juni 1873 (wiederverm. . . [Budapest]).

(4) Marianne Auguste Sophie Helene Elise Franziska, * Krakau 12. Juli 1868; ⚔ Preßburg 20. April 1895 mit Michael Rónay de Zombor, Gutsbes. in Klein-Zombor, Ungarn, K. u. K. Lt. der Res. des Hus.-Rgts Nr. 9. [Preßburg.]

2) † Ludwig Karl Kasimir, * Frankfurt a. M. 4. Jan. 1819, † Platz 26. Dez. 1867, K. u. K. Hptm. a. D.; ⚔ Mainz 6. Okt. 1845 mit Katharine Mellinger, * Mainz 24. April 1827 (kath.), † Platz 15. Aug. 1895.

Sohn (kath.): † Adolf Franz Hermann Karl, * Mainz 16. Mai 1856, † Platz 11. Febr. 1908, Herr auf Platz und Erdreichsthal, Kr. Budweis; ⚔ Prag 16. Nov. 1879 mit Rosina Schwetz, * Platz 9. Juni 1855, † das. 9. Aug. 1903.

Tochter: Ludwiga Marcella Marie Theresie, * Platz 20. Juli 1893. [. . .]

Leonhart-Kurtzrock*.

Katholisch. — Preuß. Frhr unter dem Namen „von Leonhart-Kurtzrock", vererbend am Besitze des Gräfl. von Kurtzrock-Wellingsbüttelschen Geldfideikommisses, d. d. Berlin 21. Jan. 1883. — W. (1883): Gesp.; rechts (Kurtzrock) in R. eine mit einem schw. Kreuzchen bel. g. Glocke, begl. oben von g. Wage und g. Zirkel, unten von 2 schräg-einw. gestellten gr. Kleeblättern; links (Leonhart) get., oben in S. ein r. Löwe, unten von S. und R. gev., bel. mit einem Mohrenkopf mit s. Stirnbinde. Frhrnkr. und 2 gekr. H. Auf dem rechten mit r.-g. Decke 5 g., r., g., r., g. Straußfedern; auf dem linken H. mit r.-s. Decke 3 r., s. r. Straußfedern. — Erste Aufn. und Näheres über die Standeserhebung im Jahrg. 1895, S. 552.

Marie Louise Alexandrine Therese Apollinaria Freifrau von Leonhart-Kurtzrock, geb. Gfin von Kurtzrock-Wellingsbüttel, * Hamburg 10. Mai 1829, Herrin auf Berkum (180 ha), Ldkr. Bonn, Bes. eines Weingutes (12,8 ha) in Königswinter a. Rh.; ⚔ Dattenfeld 25. Okt. 1850 mit Aloys von Leonhart, † Königswinter a. Rh. 16. Dez. 1879. [Königswinter a. Rh.]

Kinder, von Leonhart: 1. Sophie Maria Theresia Alexandrine, * Dattenfeld, Kr. Waldbröl, 17. Sept. 1851.
2. Marie Franziska Huberta Walpurgis Wilhelmina, * Mainz 23. Febr. 1859.
3. Hugo Clemens Alexander Ladislaus Maria, * Mainz 30. Dez. 1866, Herr auf Dattenfeld (550 ha), Kr. Waldbröl, Kesselbodengut (530 ha) bei Kufstein, Tirol, Marienhof (160 ha), Kr. Bonn, und Züllighoven (50 ha). [Dattenfeld.]

Leonrod, Leoprechting, Lepel, 1912.

Lerchenfeld.

Wappenbrief mit Krone d. d. St. Georgen im Sjeklerlande am St. Urbanstage (25. Mai) 1427 (vom Kaiser Sigismund für Heymeran Lerchenfelder, Bürger in Straubing); rittermäßiger Reichsadel nebst Wappenbesserung d. d. Augsburg 25. Jan. 1555; Reichsadelsbestätigung mit „von Lerchenfeld", Wappenvermehrung mit Prennberg und Rotwachsfreiheit d. d. Prag 26. April 1587; Adelsbestätigung und Wappenbesserung d. d. Prag 22. Jan. 1597; Übertragung des 1587 verliehenen Prädikats „von Lerchenfeld" und der Wappenvermehrung auf die Brüder Albrecht und Christoph d. d. Prag 1. Febr. 1616; Reichsfrhr. d. d. Regensburg 22. Febr. 1653; kurbayer. Anerkennung d. d. . . 14. Sept. 1653; immatrikuliert im Kgr. Bayern bei der Frhrnklasse 2. März 1814. — W. (1653): Gev. mit s. Herzschild, darin 8 (4, 4) r. Wecken. 1 und 4 in R. ein s. Sparren, auf dessen Spitze eine flugbereite nat. Lerche; 2 und 3 in S. ein unten s.-durchbrochener gr. Dreiberg, aus dem 3 Flammen hervorschlagen. 3 H. mit r.-s. Decken. Auf dem rechten ein offener, beiderseits mit dem Sparren und der einw.-gek. Lerche bel. r. Flug; auf dem mittl. H. ein auf seiner Spitze gekr. und mit 5 schw. Hahnenfedern best. Spitzhut, aus dessen s. Stulp 3 Flammen emporschlagen; auf dem linken gekr. H. 6 r., s., r., s., r., s., Federn. — Erste Aufn. und geschichtl. Übersicht im Jahrg. 1854, S. 391. Wegen der Abstammung der 1863 erloschenen Linie von Unter-Prennberg zu Sießbach s. Jahrg. 1855 dieses Taschenbuchs, S. 338, und Jahrg. 1865, S. 1051. Vgl. den gleichnamigen Artikel im Taschenbuch der Gräfl. Häuser.

I. Linie: Aham. (Katholisch.)

Im Mannesstamme erloschen.

† Joseph Maria Peregrin Freiherr von Lerchenfeld, * München 29. April 1768, † das. 28. März 1838, Herr auf Aham, Greilsberg, Spielberg, Egglkofen und Rottenwörth, Kgl. bayer. Km. und Forstm. a. D.; ⚔ I) Egglkofen 16. Sept. 1788 mit Anna Maria Freiin von Dachsberg, * Landshut 3. Aug. 1770, † das. 19. Febr. 1809; II) Spielberg 26. Nov. 1809 mit Franziska Gfin zu Ortenburg, * . ., † München 23. Dez. 1811.

Söhne: a) **1r Ehe:** 1. † Maximilian Emanuel Peregrin, * Landshut 20. Okt. 1791, † München 14. April 1854, Kgl. bayer. Km. und Gen.-Sekr. im Kriegsmin.; ⚔ Egglkofen 3. Juni 1815 mit Philippine Freiin Taenzl von Trazberg, * Burglengenfeld 22. Aug. 1794, † München 13. Dez. 1844.

Söhne: 1) † Otto Joseph Emanuel Peregrin, * Egglkofen 5. Mai 1817, † München 18. Sept. 1884, Kgl. bayer. Km. und Oberststallm. a. D.; ⚔ München 4. Okt. 1847 mit Ottilie Freiin von Gumppenberg, * Speyer 18. Juli 1819, † Rettenstein, Tirol, 28. Juli 1875, Dame des Kgl. bayer. St. Elisabethen-O.

Töchter: (1) Maria Crescentia, * München 11. April 1849, präbend. OD. des Kgl. bayer. Theresien-O. [München.]

(2) Franziska Romana, * München 26. Juli 1850, StkrD. und Dame des Kgl. bayer. St. Elisabethen-O.; ⚔ Nieder-Arnbach 28. Mai 1889 mit Raimund Frhrn Hippoliti von Paradiso und Montebello, † Borgo 24. Okt. 1910, K. u. K. Km. und Bez.-Hptm. a. D. [Borgo, STirol.]

(3) Ottilie Viktoria, * München 3. April 1852; ⚔ das. 1. Sept. 1883 mit Sigmund Frhrn von Pfetten, Herrn auf Ober- und Nieder-Arnbach, Kgl. bayer. Km., ERr des souv. Malt.-RrO. [Nieder-Arnbach.]

(4) Johanna Friederike, * München 30. Aug. 1853, StiftsD. des Kgl. bayer. St. Anna-O. in München. [München.]

(5) Elisabetha Johanna Franziska Maria, * München 1. Mai 1858, unter dem Namen Maria Aloysia im O. der Salesianerinnen in Zangberg, OBayern.

2) † Maximilian Joseph, * Egglkofen 11. Aug. 1822, † Ering 27. Nov. 1883, Herr auf Ering, Stubenberg, Pillham, Malching und Grafensee, Kgl. bayer. Km. und Hptm. à l. s., Kapitularkomtur des Kgl. bayer. St. Georg-O. ⚔ München 7. April 1851 mit Elisabetha Gfin von Paumgarten, * München 28. April 1833, † Ering 24. März 1878, ED. des Kgl. bayer. Theresien-O.

Töchter (besitzen gemeinschaftlich die väterlichen Güter): (1) Gabriele Maria, * München 24. Jan. 1852. [Ering bei Simbach, Bayern.]

(2) Maria-Anna Beatrix, * Ering 10. Juli 1864; ⚔ Salzburg 3. Mai 1887 mit Ferdinand Frhrn Sedlnitzky-Odrowąs von Choltic. [Ering.]

— b) **2r Ehe:** 2. † Ferdinand Karl Maria, * München 12. Dez. 1811, † Bruck 3. Febr. 1896, Kgl. bayer. Kanzleisekr. a. D.; ⚔ München 31. Dez. 1840 mit Maria Anna Edenhofer, * Schwarzbach 6. Jan. 1808, † München 3. April 1881.

Kinder: 1) Sophia Franziska, * München 5. Mai 1842. [Bruck bei München.]

2) † Karl Gustav, * München 3. Nov. 1845, † Donauwörth 25. Okt. 1892, Kgl. bayer. Bez.-Ingenieur; ⚔ Cannstatt 9. Sept. 1885 mit — Therese Martin, * . . 3. Juni 1860. [. . .]

II. Linie: Heinersreuth. (Evangelisch und katholisch.)

Besitz: Heinersreuth, Bez.-Amt Stadt-Steinach, OFranken, welches dem Frhrn Maximilian, † 17. Okt. 1843, vom König Maximilian Joseph I. von Bayern im Jahre 1823 als Rittermannslehen verliehen worden war.

† Maximilian Emanuel Franz Freiherr von Lerchenfeld, * . . 19. Nov. 1778, † Heinersreuth 17. Okt. 1843, Kgl. bayer. Km., Staatsmin. und Bundestagsges.; ⚔ I) . . 4. Aug. 1805 mit Luise von Hailbronner, * . . 10. März 1787; † . . 27. Febr. 1834; II) Frankfurt a. M. 18. Mai 1837 mit Auguste von Trott zu Solz, * Marburg 15. Febr. 1813, † München 14. Aug. 1866.

Söhne 1r Ehe: 1. † Ludwig Hermann, * München 13. Febr. 1810, † Frankenthal 10. März 1848, Kgl. bayer. Kjkr und Bez.-Richter; ⚔ . . 2. Jan. 1836 mit Emilie Schweitzer, * . ., † . . .

Kinder: 1) Ernestine, * Frankenthal 10. März 1837; ⚔ Beirut 2. Jan. 1880 mit Paul Baarts, Superintendenten in Weißensee.

2) † Maximilian, * Frankenthal 7. Febr. 1842, † Heinersreuth 6. Sept. 1893, Herr auf Heinersreuth, Kgl. bayer. Km., RRr des Joh.-O.; ⚔ Dresden 16. Sept. 1868 mit Charlotte Henriette Susanna Croft, * Greenham 2. Dez. 1844, † München 23. April 1901.

Kinder: (1) Ludwig Maximilian Gustav, * München 20. Dez. 1869, Herr auf Heinersreuth, Kgl. bayer. Km. und Rittm. der Res. des 1. Ul.-Rgts, RRr des Joh.-O.; ⚔ Frankenberg 5. Aug. 1894 mit — Klara Freiin von Poellnitz, * Frankenberg 17. Sept. 1872. [Heinersreuth und Bamberg.]

Söhne: a. Maximilian Theodor Gustav Otto Hans Karl, * Heinersreuth 2. Aug. 1895.

b. Rudolf Maria Karl Wilhelm August Herbert, * Heinersreuth 27. Aug. 1897.

(2) Ernst Gustav, * Bamberg 26. Juli 1871, Kgl. bayer. Km. und Rittm. der Res. des 1. Schweren Reiterrgts, Kais. deutscher Konsul in Kowno; ⚔ Warschau 11. Juni 1907 mit — Anna Alexandrowna Baronin von Stackelberg, * . . .

(3) Elisabeth Charlotte Marie, * München 19. April 1873; ⚔ das. 27. März 1894 mit Karl Frhrn von Künßberg, Herrn auf Wernstein, OFranken.

3) Amalie, * Frankenthal 29. Jan. 1844; ⚔ Heinersreuth 27. Sept. 1871 mit Dr. med. Joseph Berr, † Bayreuth 21. Jan. 1885, Kgl. bayer. Reg.- und Kreismedizinalrat. [. . .]

2. † Ernst Christian, * Würzburg 17. Juni 1816 (kath.), † Bayreuth 28. Aug. 1873, Kgl. bayer. Km. und Reg.-Präs.; ⚔ . . 28. Dez. 1841 mit Maria Benigna Babette Bronzetti, * . . 17. Sept. 1812, † . . 3. März 1889.

Töchter (kath.): 1) Helene Auguste Marie Luise Amalie, * Ansbach 24. Sept. 1842; ⚔ . . 28. Dez. 1862 mit Maximilian Frhrn von Castell-Bedernau, † München 22. März 1877, Kgl. bayer. Min.-Rat im Min. des Innern. [München.]

2) Luise Emilie, * . . 11. Juni 1850; ⚔ Bayreuth 20. Sept. 1873 mit Adelbert Heumann, † . ., Kgl. bayer. Staatsanwalt. [. . .]

Lersner.

Lutherisch. — Stammen aus Hessen. — Reichswappenbrief d. d. Worms 29. April 1521 (vom Kaiser Karl V. für Ludwig Lersner); aufgenommen in die altadelige Ganerbschaft

des Hauses Alten-Limpurg in Frankfurt a. M. 1566; rittermäßiger Adelstand für Reich und Erblande mit Wappenbesserung (offener Helm) d. d. Linz 28. Febr. 1681 (vom Kaiser Leopold für Philipp Christian und seinen Brudersohn Heinrich Ludwig Lerßner); Ghzgl. hess. Frhrnstand d. d. Darmstadt 12. Nov. 1881 (für Karl Wilhelm Heinrich von Lersner, s. unten). — Besitz: Das Fideikommiß (Majorat) Nieder-Erlenbach (seit 1648 im Bes. der Fam.), Ghzgt. Hessen. — W.: Get.; oben in G. ein r. Löwe, unten in B. ein s. Pfahl. Auf dem H. mit r.-g. Decke der Löwe zw. 2 b.-g.-b.-beringten und mit je 4 nat. Straußfedern best. b. Büffelhörnern. — Erste Aufn., geschichtl. Notiz und Stammreihe im Jahrg. 1903, S. 430.

† Karl Wilhelm Heinrich Freiherr von Lersner, * Nieder-Erlenbach 23. Juli 1809, † das. 18. Juli 1892, Fkherr, K. u. K. Rittm. a. D.; ⚔ Preßburg 11. Aug. 1841 mit Eleonore Maria Aloisia Kletzl Edler von Mannen, * Wien 28. März 1821, † Frankfurt a. M. 1. März 1895.

Kinder: 1. Auguste Karoline Ludovika, * Mailand 2. Aug. 1846; ⚔ Frankfurt a. M. 12. Okt. 1871 mit Wilhelm Frhrn Roeder von Diersburg, † Freiburg i. Br. 13. April 1909, Kgl. preuß. Gen. der Inf. z. D. [Freiburg i. Br.]

2. Alfons Heinrich Eduard Achilles, * Graz 18. März 1850, Fkherr, Kgl. preuß. Major a. D.; ⚔ Berlin 31. Jan. 1881 mit — Emmy Karoline Philippine Henriette Jacobson, * Charlottenthal, Mecklenb.-Schw., 8. Jan. 1860. [Nieder-Erlenbach und Berlin.]

   Söhne: 1) Kurt Rudolf Richard Eduard, * Saarburg i. L. 12. Dez. 1883, Dr. jur., Kgl. preuß. Lt. der Res. des Hus.-Rgts Nr. 7, Leg.-Sekr. bei der Kais. deutschen Botsch. in Paris.

   2) Horst August Gert Franz, * Köln a. Rh. 30. Juni 1886, Kgl. preuß. Lt. im 1. GDrag.-Rgt, kmdt zur Kais. deutschen Botsch. in Washington.

   3) Rolf Adolar Adolf Heinrich, * Deutz 26. Dez. 1893, Kgl. preuß. Fähnr. im GKür.-Rgt. [Berlin.]

3. Adolf Johann Anton, * Nieder-Erlenbach 16. Aug. 1851; ⚔ Nauheim 24. Okt. 1878 mit — Anna Margareta Fülberth, * . . 1. Juli 1857. [Homburg v. d. H.]

   Kinder: 1) Eleonore Auguste Josephine Helene, * Neustadt, Odenwald, 28. April 1880; ⚔ Homburg v. d. H. 24. Okt. 1903 mit Kurt von Heeringen, Kgl. preuß. Hptm. im Gen.-Stab des III. AKorps. [Berlin.]

   2) Hans Georg Arpad, * Nieder-Erlenbach 19. Sept. 1884. [Homburg v. d. H.]

4. † Anton (Toni) Wilhelm Ludwig, * Frankfurt a. M. 26. Juli 1854, † das. 12. März 1912, Kgl. preuß. Amtsanwalt a. D. und OLt. der Ldw. a. D., Admin. des adelig von Cronstett und von Hynspergschen Damenstifts, der von Schadschen, von Humbrachtschen und von Glauburgschen Stiftungen, ERr des Joh.-O.; ⚔ I) Frankfurt a. M. 27. Jan. 1884 mit Frida Antigone Franziska Alphonsine Ferdinande Natalie Gabriele Freiin von Stetten, * Stuttgart 6. Jan. 1860, † Frankfurt a. M. 30. Juni 1894; II) Stuttgart 30. April 1896 mit — Sophie Freiin von Roeder, * Stuttgart 11. Dez. 1865. [Frankfurt a. M.]

   Söhne: a) **1r Ehe:** 1) Wilhelm Ferdinand Alexander Gottfried August Anton, * Frankfurt a. M. 9. Febr. 1885, OLt. im Leibdrag.-Rgt (2. Ghzgl. hess.) Nr. 24, kmdt zur Reitanstalt der Kriegsakad. [Berlin.]

   — b) **2r Ehe:** 2) Werner Julius Karl Maximilian, * Frankfurt a. M. 17. Aug. 1898.

5. Alexander David Karl, * Frankfurt a. M. 15. Juli 1856, Architekt, Admin. des v. Cronstett- und v. Hynspergschen adel. evang. Damenstifts, Kgl. preuß. Lt. der Ldw. a. D.; ⚔ Hohenroden 26. Mai 1896 mit — Bertha Freiin von Woellwarth, * Lauterburg 29. Mai 1865. [Frankfurt a. M.]

Söhne: 1) Heinrich Ludwig Georg Wilhelm, * Frankfurt a. M. 25. Mai 1897.
2) Karl Alexander Wolf Eduard Ferdinand, * Frankfurt a. M. 1. Juli 1898.
3) Albert Achilles August Karl, * Frankfurt a. M. 13. Aug. 1900.
6. August Wenzel Wilhelm, * Frankfurt a. M. 11. März 1859, Kunstmaler, Kgl. preuß. Lt. der Ldw. a. D. [München.]
7. Karl Eduard Wilhelm, * Frankfurt a. M. 17. Aug. 1863, Kgl. preuß. Major und Bat.-Kmdr im Inf.-Rgt Nr. 27, ERr des Joh.-O.; ⚔ Stuttgart 24. April 1894 mit — Elisabeth Freiin von Roeder, * Stuttgart 28. Dez. 1868, Schwester der Obigen. [Halberstadt.]
Kinder: 1) Ruth Eleonore Sophie, * Karlsruhe 27. Juli 1896.
2) Elsa, } Zwillinge, * Karlsruhe 21. Juli 1897.
3) Olga, }
4) Günther, * Karlsruhe 23. Aug. 1903.
8. Maximilian Adalbert Martin Alphons, * Frankfurt a. M. 11. Nov. 1867, Kgl. preuß. Hptm. und Komp.-Chef im GGren.-Rgt Nr. 4, ERr des Joh.-O. [Berlin.]

Lesser.

Katholisch. — Sachsen-meining. Adel und Frhr. d. d. Meiningen 13. Febr. (nachträgliche Wappenverleihung 27. März) 1876; russ. Anerkennung 29. Juli 1876. — W.: Gev. mit einem g.-geränderten schw. Herzschild, darin ein g. Stern. 1 und 4 in B. 4 (1, 2, 1) g. Sterne; 2 und 3 in R. ein mit einem schw. Krückenkreuz nach der Richtung bel. f. Schräglinksbalken. Frhrnkr. Der gekr. H. hat rechts b.-g.-schw.-r.-f., links r.-f.-schw.-b.-g. Decken. — Erste Aufn. und Näheres über die Standeserhebung im Jahrg. 1878, S. 416.

† Stanislaus Freiherr von Lesser, * Warschau 11. Nov. 1817, † das. 23. März 1890, Kgl. sächs. und Kgl. bayer. Gen.-Konsul a. D., Ghzgl. sächs. Konsul a. D. und Konsul der Republik Peru, Handelsrichter, Bankier und Börsenältester; ⚔ Warschau 1. Juli 1845 mit Emilie Hirschendorff, * Warschau 4. Aug. 1824 (luth.), † das. 2. Jan. 1897.

Kinder: 1. Ladislaus Leon, * Warschau 28. Juli 1846, Dr. med., Privatdozent der Chirurgie an der Univ. Leipzig [preuß. Genehmigung zur Führung des Frhrntitels d. d. Ems 27. Juni 1877]; ⚔ Berlin 9. Febr. 1892 mit — Marie Auguste Hedwig von Olszewska, * Berlin 30. Sept. 1859 (evang.).
2. Kasimir Alexander, * Warschau 4. Okt. 1847, Dr. phil. [Kgl. sächs. Anerkennung des Frhrnstandes d. d. . . 13. Febr. 1877]. [Warschau.]
3. † Emil Stanislaus, * Warschau 18. Dez. 1848, † das. 11. Juli 1912.
4. Johann Konstantin, * Warschau 13. Juli 1850 [belgischer Frhrnstand d. d. Brüssel 20. Sept. 1877]; ⚔ Warschau 27. Sept. 1881 mit — Sophie Luise Freund, * Warschau 23. Aug. 1859 (luth.). [Warschau.]
Kinder: 1) Stephanie Pauline Ladislas, * Warschau 13. Juni 1885.
2) Elise Emilie Luise, * Warschau 15. Sept. 1887.
3) Janina Bronislawa Wanda, * Warschau 18. Mai 1890.
4) Alice Karoline Anna, * Warschau 17. Jan. 1892.
5) Thaddäus Karl Emil, * Warschau 14. Nov. 1893.
6) Sophie Antoinette Karoline, * Warschau 2. Sept. 1895.
5. Bronislaus Lucian, * Warschau 1. Jan. 1852; ⚔ Krakau 23. Juni 1883 mit — Helene Thekla Teichmann, * Krakau 21. Sept. 1864 (luth.). [Warschau.]
Töchter (luth.): 1) Wanda Bronislawa, * Warschau 19. Juni 1885; ⚔ Krakau 25. Sept. 1906 mit Adolf Frhrn Rohn von Rohnau, K. u. K. Rittm. im Drag.-Rgt Nr. 12. [Bisenz, Mähren.]

2) Alexandra Karoline Emilie, * Warschau 7. Okt. 1890; ⚔ Krakau 11. April 1910 mit Emil Frhrn Rohn von Rohnau, K. u. K. Major der Geniedirektion. [Pola.]
3) Bronislawa Marie Lucia, * Warschau 14. Dez. 1894.
4) Kazimira Alicie, * Warschau 7. März 1899.

6. Viktor Stanislaus Sigismund, * Warschau 17. Okt. 1853, portugies. Konsul; ⚔ Warschau 30. Okt. 1893 mit — Felicie Marie Eugenie von Lessel, * Radom 30. Mai 1871. [Warschau.]
7. Stanislaus Moritz Konstantin, * Warschau 22. Sept. 1855. [Warschau.]
8. Lucian Xavery, * Warschau 7. Jan. 1858. [Warschau.]
9. Emilie Marie, * Warschau 30. Juni 1865. [Warschau.]

Bruder.

† Sigismund Graf von Lesser, * Warschau 21. Aug. 1818, † Genf 3. Jan. 1896 (**s. Taschenbuch der Gräfl. Häuser**).

Leuckardt von Weißdorf.

. . . . — Bayer. Adel und Frhr. d. d. . . 24. Juli (immatrikuliert 8. Okt.) 1879. — Erste Aufn., Beschreibung des Wappens und geschichtl. Notiz im Jahrg. 1899, S. 559.

(Der Personalbestand bleibt einem späteren Jahrg. vorbehalten.)

Leutrum von Ertingen, 1912.

Leuzendorf von Campo di Santa Lucia.

Im Mannesstamme erloschen.

Katholisch. — Prädikat „von Leuzendorf" d. d. Wien 12. Nov. 1629 (für die Brüder Leutzendorffer); Ldmann von Steiermark 27. Nov. 1690; österr. Adelsbestätigung und Ritterstand nebst Stammwappenbestätigung d. d. . . . 11. März (Diplom d. d. Wien 15. Juni) 1807 (für Maximilian Karl Leuzendorf); Ldmann von Steiermark d. d. Graz 13. Nov. 1807; österr. Frhr. mit dem Prädikat „Campo di Santa Lucia" und Wappenvermehrung d. d. Wien 19. Nov. 1850 (für Maria Angelika, s. unten, und ihre Kinder). — W. (1850): Gev.; 1 und 4 in R. einw. ein zweischw., gekr. g. Löwe, mit g.-gef. blanken Säbel in der rechten und einer Bombe in der linken Pranke; 2 und 3 in G. einw. ein r.-bez. schw. Windhund. Frhrnkr. und 2 gekr. H. mit schw.-g. Decken. Auf dem rechten der Windhund, auf dem linken der Löwe. — Erste Aufn. und geschichtl. Übersicht im Jahrg. 1855, S. 342.

† Johann Nepomuk Ritter von Leuzendorf, * Ankenstein, USteierm., 5. Mai 1797, † (gefallen bei) Santa Lucia nächst Verona 6. Mai 1848, K. K. Oberstlt.; ⚔ Linz 22. Febr. 1837 mit Maria Angelika geb. Richter von Binnenthal, Freifrau Leuzendorf von Campo di Santa Lucia, * Wien 12. Juli 1807, † Graz 25. Dez. 1889.

Tochter: Johanna (Giannina) Nepomucena Karolina Elisa Maximiliana Freiin Leuzendorf von Campo di Santa Lucia, * Parma 5. Sept. 1842; ⚔ Laibach 22. April 1873 mit Friedrich Ritter von Ochsenheimer, † Graz 31. Jan. 1908, K. u. K. FMLt. i. R. [Graz.]

Levetzow, 1912.

Lewartow-Lewartowski.

Katholisch. — Galiz. Frhr. d. d. Wien 2. Sept. 1783. — Erste Aufn. 1857.
(S. Jahrg. 1875, S. 429; neuere Nachrichten fehlen.)

Leyra von Aehrenthal.

Katholisch. — Erbländ.-österr. Adel mit dem Prädikat „von Aehrenthal" d. d. Wien 9. Juni 1790; Reichsritter und bayer. Ritter d. d. München 4. Juli 1792 (vom Kurfürst Karl Theodor von Pfalzbayern, als Reichsvikar); böhm. Ritterstand und Inkolat d. d. Wien 8. März 1805; österr. Frhr. d. d. Wien 10. März 1828. — W. (1828): Gesp.; rechts in B. auf der mittl. Kuppe eines gr. Dreihügels 3 g. Kornähren an ihren Halmen nebeneinander; links in G. 2 schw. Balken, von denen der obere mit einem, der untere mit 2 g. Kleeblättern bel. ist. Frhrnkr. und 3 gekr. H. Auf dem rechten mit b.-g. Decke die 3 Kornähren zw. einem offenen, von B. und G. verw. get. Flug; auf dem mittl. mit rechts b.-g., links schw.-g. Decken ein schw. Doppeladler; auf dem linken H. mit schw.-g. Decke 3 schw., g., schw. Straußfedern. — Erste Aufn. und geschichtl. Notiz im Jahrg. 1858, S. 383.

† Johann Baptist Freiherr Leyra von Aehrenthal, * Prag 11. März 1817, † Prag 10. Mai 1898, Herr auf Doran, Groß-Skal und Turnow, K. u. K. GRat; ⚔ Prag 16. Mai 1849 mit Maria Gfin von Thun und Hohenstein, * Benatek 20. Juli 1830, † Daran 13. Okt. 1911.

Kinder: 1. Felix, * Doran 18. Aug. 1853, Herr der fideikomm. subst. Hschaften Doran, Kr. Leitmeritz, Groß-Skal und Turnow, K. u. K. GRat. [Groß-Skal, Böhmen.]

2. † Aloys Leopold Baptist Graf Leyra von Aehrenthal, * Groß-Skal 27. Sept. 1854, † Wien 17. Febr. 1912 (**s. Taschenbuch der Gräfl. Häuser**).

3. Franz Xaver Hugo, * Prag 27. Febr. 1861, K. u. K. Rittm. der Ref. des Ul.-Rgts Nr. 2. [Wien.]

4. Johanna Elisabeth Theresia Maria Felicia, * Prag 16. Dez. 1869; ⚔ Doran 17. Aug. 1897 mit Anton Gfn von Bylandt, K. u. K. Km. und Oberstlt. i. R. [Vöslau bei Wien.]

von der Leyen zu Bloemersheim.

Evangelisch. — Preuß. Adel d. d. Berlin 21. Nov. 1786; preuß. Frhr. mit „zu Bloemersheim" und Wappenvereinigung mit dem der † Planck von Vogelsang d. d. Berlin 17. Jan. 1816. — Besitz: Das Fideikommiß Bloemersheim, Kr. Mörs, mit Meer, Kr. Neuß (zus. 910 ha; gestiftet 1899). — W.: Geo. mit r. Herzschild, darin 3 (2, 1) würfelförmige eiserne Balken. 1 und 4 get., oben in B. drei g. Sterne nebeneinander, unten in S. auf gr. Hügel ein nat. Kranich mit Stein in der rechten Klaue; 2 und 3 in G. ein schw. Felsblock. Frhrnkr. und 2 freiherrl. gekr. H. Auf dem rechten mit b.-s. Decke 3 b., s., b. Straußfedern und auf dem linken H. mit schw.-g. Decke ein offener schw. Flug. Schildhalter: 2 schw. Adler. — Erste Aufn. und Näheres über die Stanbeserhebungen im Jahrg. 1865, S. 568. S. auch den Artikel Leyen im Gothaischen Genealog. Taschenbuch der Briefadeligen Häuser, Bd. I, 1907.

† Gustav Heinrich Freiherr von der Leyen zu Bloemersheim, * Krefeld

22. Sept. 1805, † Bloemersheim 4. Juni 1857, Herr auf Bloemersheim; ⚭ Dresden 7. Dez. 1850 mit Mathilde Freiin von Haynau, * Dresden 7. Dez. 1821, † Bloemersheim 14. März 1903.

Sohn: Friedrich Ludwig Gustav, * Krefeld 15. Juli 1854, Fkherr, Kgl. preuß. Khr, Ldrat a. D. und Rittm. a. D., Mitgl. des preuß. Herrenh. auf Lebenszeit, Kommendator der rhein. Genossensch. des Joh.-O. [aufgenommen in die Genossenschaft des rhein. ritterbürtigen Adels d. d. 17. Juni 1899]; ⚭ Holzhausen 18. Febr. 1879 mit — Luise Freiin von der Borch, * Holzhausen 4. Nov. 1856. [Haus Meer bei Osterath.]

Kinder: 1) Erich Otto Leopold, * Meer 29. März 1883, Reg.-Referendar. [Hannover.]

2) Mechthildis Maria Amalia Kunigunde Sophie Gustava, * Meer 11. Mai 1885; ⚭ das. 20. Febr. 1908 mit Dietrich Frhrn von Berlepsch. [Roßdorf, Rhön.]

3) Hildegard Henriette Jenny Klara Else, * Meer 21. Sept. 1888; ⚭ das. 9. Juni 1910 mit Heinrich von Eichel-Streiber, Ghzgl. sächs. Kjkr. [Oppershausen, Kr. Langensalza.]

4) Henriette Margarete Mathilde Jenny Viktoria, * Meer 14. Okt. 1890.

5) Joachim Dedo Otto Georg Diederich Adolf, * Meer 28. Sept. 1897.

6) Siegfried, * Meer 10. Sept. 1899.

Leykam.

Katholisch. — Reichsadel d. d. Wien 20. Okt. 1750 (s. Jahrg. 1870, S. 496); Reichsfrhr. d. d. Wien 23. Febr. 1788; preuß. Anerkennung des Frhrnstandes laut Min.-Reskr. vom 1. Juni 1827 (für den Frhrn Franz, Ghzgl. hess. Khrn und Hofkammerrat zu Haus Elsum). — W. (1788): Gev. mit schw. Herzschild, darin ein gestürzter s. Anker. 1 und 4 in R. ein s. Querstrom; 2 und 3 in G. ein nat. Biber. 3 gekr. H. Auf dem rechten mit r.-s. Decke ein mit dem s. Strom bel. geschl. r. Flug; auf dem mittl. H. mit schw.-s. Decke der Anker; auf dem linken H. mit schw.-g. Decke ein geschl. schw. Flug. Schildhalter: Rechts ein Panther, links ein Löwe. — Erste Aufn. 1849; geschichtl. Notiz im Jahrg. 1865, S. 569.

† Franz Werner Freiherr von Leykam, * Darmstadt 13. Aug. 1814, † Elsum 9. Febr. 1883, Herr auf Elsum und Weiler, Ghzgl. hess. Khr; ⚭ Krickenbeck 1. Mai 1849 mit Marie Gfin von Schaesberg, * Krickenbeck 8. Juni 1827, † Aachen 29. Sept. 1891.

Kinder: 1. Cäcilie Auguste Marie, * Elsum 17. Juli 1852, im O. Sacré-Cœur in Mexiko.

2. Marie Mechthildis Huberta, * Elsum 5. Juni 1855, im O. Sacré-Cœur in Blumenthal.

3. Auguste Marie Huberta, * Elsum 24. Okt. 1859; ⚭ das. 22. Okt. 1895 mit Theodor Frhrn von Blanckart, Herrn auf Effeld (seit 1899), Kr. Heinsberg.

4. Alexandrine Marie Josepha, * Elsum 17. Febr. 1862; ⚭ das. 10. April 1888 mit Franz Frhrn von Negri, † Arco, Tirol, 29. März 1908, Herrn auf Zweibrüggen, Kgl. preuß. OLt. der Ldw.-Kav. [Zweibrüggen.]

5. Franz Werner Alfred Alexis, * Elsum 11. März 1863, Herr auf Elsum (828 ha), Kr. Heinsberg, Weiler (152 ha), Kr. Euskirchen, und Himmericherhof (76 ha), Kr. Geilenkirchen, Kgl. preuß. Lt. a. D.; ⚭ Surenburg 10. Sept. 1890 mit — Sophia Freiin Heereman von Zuydtwyk, * Surenburg 7. Juni 1863. [Elsum bei Wassenberg.]

Lichtenberg (in Thüringen), 1912.

Lichtenberg (in Hessen).

Evangelisch. — Ghzgl. hess. Adel und Frhr. d. d. Darmstadt 16. Mai 1809; Wappenbrief d. d. Darmstadt 30. März 1810. — W.: In B. ein s. Sparren, begl. oben von 2 s. Sternen, unten von einer gestürzten s. Muschel. Auf dem freiherrl. gekr. g. H. mit b.-s. Decke 5 s., b., s., b., s. Straußfedern. — Erste Aufn. 1865; Näheres über die Standeserhebungen und ältere Genealogie im Jahrg. 1866, S. 550.

† Friedrich August Freiherr von Lichtenberg, * . . 14. Nov. 1817, † Ragusa 3. Okt. 1877, Herr auf San Giorgio, Insel Giuppana, Bez. Ragusa, Kais. deutscher Konsul, GMr des Joh.-O.; ⚔ I) . . 1847 mit Nicolette Contessa Faccenda, * . . 7. Juli 1816, † . . 6. April 1863; II) Wiesbaden 15. Juli 1865 mit Johanna Freiin von Lilien, * Mainz 27. Jan. 1845 (kath.), † Graz 13. Nov. 1911 (wiederverm. Wiesbaden 7. Dez. 1830 mit Rudolf von Labrés, † Graz 31. Mai 1910, K. u. K. Linienschiffskpt. a. D.).

Sohn 2r Ehe: Ludwig Klemens Matthäus, * Ragusa 17. Nov. 1869, K. u. K. Hptm. im Feldjägerbat. Nr. 7; ⚔ Fiume 9. Okt. 1907 mit — Marie Edler von Jenny, * . . . [Canale, Küstenld.]

Lichtenfels, s. Peithner von Lichtenfels. **Lichtenstern,** s. Reisner von Lichtenstern. **Lichtenthurn,** s. Aschauer von Lichtenthurn.

Liebenberg.

Katholisch. — Reichs- und erbländ.-österr. rittermäßiger Adel als „von Liebenberg" d. d. Wien 20. April 1622 (für Johann Liebenberger, Registrator bei der Reichs- und österr. Hofkanzlei); ungar. Baron mit Wappenbesserung d. d. Wien 20. Aug. 1714; ungar. Indigenat d. d. Preßburg 3. Juni 1728. — W. (1714): Gev. mit g. Herzschild, darin ein schw. Adler. 1 und 4 in Schw. auf gr. Dreihügel ein gekr. g. Greif in den Klauen die Sprosse einer g. Egge mit 5 rechtsgek. eisernen Zinken pfahlw. vor sich haltend (StW.), 2 und 3 schrgl. get., oben in S. einw. eine fliegende nat. Lerche, unten R. ohne Bild. 2 freiherrl. gekr. H. Auf dem rechten mit schw.-g. und auf dem linken mit r.-s. Decken ein ausw.-wachs., gekr. g. Greif, der rechte mit der Eggensprosse, der linke mit einem g. Schwert. — Erste Aufn. und geschichtl. Übersicht im Jahrg. 1885, S. 535.

† Johann Nepomuk Anton Georg Heinrich Franz Erasmus Freiherr von Liebenberg, * Simmering bei Wien 11. Juli 1796, † Krems a. d. D. 14. März 1860; ⚔ Wien 3. Sept. 1832 mit Anna Gruber, * Wien 23. Juni 1806, † Krems 18. Juli 1869.

Söhne: 1. † Vincenz Johann Ignaz, * Böhmisch-Kamnitz 5. April 1841, † . . 10. Jan. 1883, K. K. Postoffizial und Olt. a. D.; ⚔ Ziffer, Ungarn, 3. Jan. 1872 mit Faustine Dantsek de Dajka, * Wien 8. Sept. 1846, † Troppau 3. April 1904.

Kinder: 1) Koloman Maximilian, * Wien 28. Sept. 1872, K. K. Statth.-Sekr. in NÖsterr. [Wien.]

2) Maria-Anna, * Wien 4. Nov. 1874; ⚔ das. 6. Aug. 1894 mit Wilhelm Vogel, K. K. Eisenbahnbeamten. [. . .]

3) Viktor Julius Andreas, * Wien 14. Mai 1880. [. . .]

2. † Julius Joseph, * Böhmisch-Kamnitz 8. Mai 1843, † Wien 15. Okt. 1894, K. K. Postkontrolleur; ⚭ Wien 4. Sept. 1873 mit — Johanna Pichler-Schüßler, * Krems 2. Febr. 1838. [Wien.]
Kinder: 1) Maximilian Joseph Julius Georg, * Wien 23. Sept. 1876. [. . .]
2) Irene Faustina Anna, * Wien 23. Febr. 1877.

Liebenstein, 1912.

Liebieg.

Katholisch. — Österr. Adel und Ritter d. d. Wien 22. März 1867; österr. Frhr. d. d. Wien 10. Febr. 1868 (beides für Johann Ignaz Karl, s. unten). — W. (1868): Gev. und über 1 und 4 in B. ein mit 6 nat. Bienen hintereinander bel. g. Schrägrechtsbalken. 2 von G. und Schw. gesp., darin ein Doppeladler in gew. Farben; 3 in Schw. auf nat. Rasen ein r.-bew. s. Schwan, überhöht von einem g. Stern. Frhrnkr. Auf dem gekr. H. mit rechts b.-g., links schw.-g. Decken 6 g. Kornähren zw. einem offenen, rechts von G. über B., links von G. über Schw. get. Flug. Schildhalter: 2 g. Löwen. Wahlspruch: Per laborem ad honorem. — Erste Aufn. und Näheres über die Standeserhebung im Jahrg. 1891, S. 510. Wegen des erloschenen Hauses (B.) s. Jahrg. 1905, S. 446.

† Johann Ignaz Karl Freiherr von Liebieg, * Braunau, Böhmen, 7. Juni 1802, † Smiřitz 16. Juli 1870, Herr auf Smiřitz, Hořenowes und Daschitz, Böhmen, Großindustrieller und Chef der Firma Johann Liebieg & Comp. in Reichenberg, Böhmen; ⚭ I) St. Georgenthal 5. Aug. 1832 mit Marie-Therese Münzberg, * St. Georgenthal, Böhmen, 9. Sept. 1810, † Reichenberg 28. Aug. 1848; II) Bürgstein, Böhmen, 6. Juni 1853 mit Marie-Luise Karoline Jungnickel, * St. Georgenthal 26. Febr. 1830, † Wien 4. Jan. 1891.
Kinder: a) **1r Ehe:** 1. Marie Pauline Aloysia Apollonia, * Reichenberg 15. Aug. 1835, Vorsteherin des Frhrl. Liebiegschen Asyls auf dem Johannesstein in Reichenberg.
2. Johann Joseph Moritz, * Reichenberg 11. Aug. 1836; ⚭ Wien 10. Mai 1862 mit Leopoldine Therese Anna Elisabeth Majir, * Wien 5. Febr. 1840, † Reichenberg 16. Aug. 1899. [Reichenberg, Böhmen, und Wien.]
Sohn: Johann (Hans) Moritz Leopold Maria, * Reichenberg 1. Jan. 1870, Herr auf Neu-Falkenburg (740 österr. Joch) bei Deutsch-Gabel, Böhmen. [Neu-Falkenburg und Reichenberg.]
3. † Heinrich Karl Julius, * Reichenberg 29. April 1839, † Sachsenhausen bei Frankfurt a. M. 5. April 1904, Mitbes. (in Gemeinsch. mit seinem Bruder Theodor, bzw. dessen Kindern) der Waldherrsch. Solotwina, Borynia, Maydan, Podbuz und Barczyce, Großindustrieller und Mitbes. der Firma Johann Liebieg & Comp. in Reichenberg und Wien; ⚭ Wien 19. Okt. 1867 mit — Karoline Voigt, * Wien 19. Mai 1848. [Wien.]
Töchter: 1) Alice Maria Karoline, * Reichenberg 29. Sept. 1869; ⚭ Paris 26. Juli 1905 mit Louis Baron de Billeheust d'Argenton, Herrn auf Montbray. [Schloß Montbray, Dep. Manche, und Paris.]
2) Lucie Antonia Karoline, * Reichenberg 5. Nov. 1870; ⚭ Mauer bei Wien 22. April 1895 mit Ernst Ritter von Mallmann, K. u. K. Rittm. [Skřiwan bei Neu-Bidschow, Böhmen, und Wien-Hietzing.]
3) Marie-Therese Karoline, * Reichenberg 28. Okt. 1871; ⚭ das. 7. Juni 1893 mit Emil Ritter von Mallmann. [Paris.]

4) Margarethe Stella Ida Maria Hermine, * Reichenberg 24. Dez. 1880, Herrin auf Tannenmühle, NÖsterr.; ⚭ Mauer bei Wien 9. Sept. 1905 mit Alfred-Johannes Gfn Rességuier de Miremont, K. u. K. OLt. der Res. des Drag.-Rgts Nr. 15. [Schloß Tannenmühle bei Alt-Lengbach.]

4. † Theodor Franz Emil, * Reichenberg 5. Dez. 1840, † Gondorf 8. Sept. 1891, Herr auf Gondorf a. d. Mosel, Mitbes. von Solotwina c. p., Großindustrieller und Mitbes. der Firma Johann Liebieg & Comp. in Reichenberg und Wien; ⚭ Koblenz 15. Aug. 1871 mit — Angelika Clemens, * Koblenz 26. Juli 1846. [Schloß Gondorf.]

Kinder: 1) Theodor Maria Johann Peter, * Reichenberg 15. Juni 1872, Herr (in Gemeinsch. mit seinen Geschwistern) der Waldherrschaften Solotwina bei Stanislau, Borynia, Maydan und Poddua bei Schodnica (zus. 110 000 österr. Joch), Galizien, Großindustrieller, Fabrikenbes. in Reichenberg, Eisenbrod, Haratitz und Swarow, Böhmen, Chef des Hauses Johann Liebieg & Comp. in Reichenberg und Wien, Mitgl. des Herrenh. des österr. Reichsrats auf Lebenszeit; ⚭ Böhm.-Aicha 6. Mai 1901 mit — Maria Ida von Blaschka, * Böhm.-Aicha 14. Sept. 1881, Herrin auf Obora mit Stříbrnitz (zus. 1173 österr. Joch) bei Horitz, Böhmen. [Reichenberg und Schloß Obora.]

Kinder: (1) Theodora Angelika Hyacinthe Helene Maria, * Reichenberg 13. Juni 1902.

(2) Johann Wolfgang Konrad, * Reichenberg 16. Aug. 1904.

(3) Helene Gabriele Gisbertine, * Reichenberg 24. März 1906.

(4) Maria Arabella Ida Rizza, * Reichenberg 1. Jan. 1908.

(5) Theodor Alfred Marie, * Reichenberg 15. Sept. 1911.

2) Rizza Maria Gertrud Josefine Barbara Angelika, * Reichenberg 20. Juni 1873; ⚭ I) Gondorf 28. Mai 1896 mit Heinrich Frhrn de Lasalle von Louisenthal, † Genua 21. April 1898, Herrn auf Dagstuhl, Kgl. bayer. OLt. der Res. des 1. Ul.-Rgts; II) Mettlach 23. Jan. 1906 mit Maximilian Frhrn von Vittinghoff gen. Schell zu Schellenberg. [Schloß Dagstuhl bei Wadern, Reg.-Bez. Trier.]

3) Gisbert Johann Karl Maria, * Reichenberg 9. Dez. 1874, Dr. jur., K. u. K. Lt. a. D. [Wien.]

4) Adeline Karoline Hippolyta Josefine Theresia, * Reichenberg 22. Febr. 1880; ⚭ Gondorf 31. Jan. 1901 mit Luitwin von Boch-Galhau. [Schloß Saareck bei Mettlach, Kr. Merzig.]

5) Leo Josef Paul Maria, * Reichenberg 11. Aug. 1882. [Schloß Gondorf.]

5. Hermine Therese Maria Anna, * Reichenberg 1. Okt. 1842; ⚭ das. 15. Nov. 1862 mit Emil Ritter von Mallmann, † Paris 20. Febr. 1903. [Paris.]

6. Leontine Wilhelmine Maria Anna, * Reichenberg 26. Febr. 1846; ⚭ Smiřitz 22. Aug. 1865 mit Adolf Ritter von Zahony, † Skřiwan 24. Juli 1907. [Schloß Skřiwan bei Neu-Bydschow, Böhmen.]

7. Gabriele Emilie Maria Anna, * Reichenberg 16. Febr. 1848; ⚭ Smiřitz 4. Juli 1868 mit Karl Weinrich, Herrn auf Dobřenitz und Sirowatka (zus. 1660 österr. Joch), Böhmen. [Schloß Dobřenitz bei Königgrätz, Wien und Karlsbad.]

8. † Bertha Emilie Maria Anna, * Reichenberg 16. Febr. 1848, † Windern 9. Okt. 1912, Zwillingsschwester der Vorigen; ⚭ Smiřitz 3. Juli 1870 mit Karl Frhrn von Gagern, Herrn auf Windern, OÖsterr., K. u. K. Leg.-Rat a. D., oberösterr. Landtagsabg., Landeshptm.-Stellvertr. im oberösterr. Landesausschuß.

— b) 2r Ehe: 9. Alfred Adolf Aloys Oskar, * Reichenberg 21. Mai 1854, Herr auf Skřiwan (840 österr. Joch), Böhmen, Kais. deutscher Gen.-Konsul in

Wien; ⚭ Skřiwan 14. Nov. 1881 mit — Therese von Mallmann, * Wien 14. Nov. 1862. [Schloß Skřiwan und Wien.]
Tochter: Marie-Therese, * Mauer bei Wien 9. Aug. 1883.
10. Otto Anton Emil Karl, * Reichenberg 25. Sept. 1857. [Schloß Skřiwan.]

Liebig.

Lutherisch. — Ghzgl. hess. Adel und Frhr. d. d. Darmstadt 29. Dez. 1845 (für Justus Liebig, s. unten); immatrikuliert im Kgr. Bayern bei der Frhrnklasse 18. Dez. 1852. — W.: In R. ein s. Schrägrechtsbalken, bel. mit einem befruchteten nat. Eichenzweig. Auf dem gekr. H. mit gr.-s. Decke 3 gr., s., r. Straußfedern. — Erste Aufn. 1856.

† Justus Freiherr von Liebig, * Darmstadt 12. Mai 1803, † München 18. April 1873, Dr. phil. et med., Kgl. bayer. GRat und Prof. der Chemie an der Univ. München; ⚭ Darmstadt 17. Mai 1826 mit Henriette Moldenhauer, * Darmstadt 28. Jan. 1807 (kath.), † Reichenhall 2. Okt. 1881.
Kinder: 1. † Georg, * Gießen 17. Febr. 1827, † München 31. Dez. 1903, Dr. med., Kgl. bayer. und Ghzgl. hess. Hofrat, Privatdozent an der Univ. München; ⚭ Kaiserslautern 23. April 1863 mit Karoline Maret, * Kaiserslautern 18. Okt. 1834, † Reichenhall 17. Mai 1896.
Kinder: 1) Justus Ferdinand, * Reichenhall 17. Juli 1864, Rechtsanwalt. [München.]
2) Johanna Henriette Karoline, * Reichenhall 9. Mai 1867; ⚭ München 20. April 1897 mit Ernst Heim, Kgl. bayer. OLdesger.-Rat in Zweibrücken.
3) Heinrich Justus, * München 1. Dez. 1877, Dr. phil., Kgl. bayer. OLt. der Res. des Inf.-Leibrgts. [München.]
2. † Hermann Georg, * Darmstadt 3. Febr. 1831, † München 2. Sept. 1894; ⚭ I) München 7. April 1862 mit Anna Frank, * Würzburg 23. März 1841 (gesch. 4. Febr. 1871; wiederverm.; † München 8. April 1902); II) Dinkelsbühl 24. Juni 1873 mit — Auguste Linder, * Dinkelsbühl 30. Okt. 1853. [München.]
Kinder: a) 1r Ehe: 1) Elisabeth Charlotte Henriette Agnes, * München 11. Aug. 1864; ⚭ I) das. 13. April 1885 mit Alexander Golz (gesch. . .), Kunstmaler; II) . . 19. Jan. 1891 mit Arthur Stremel, Kunstmaler. [Pasing.]
2) Maria Antoinette, * München 17. Aug. 1866; ⚭ . . 2. Okt. 1888 mit Dr. med. Heinrich Pürkhauer, Kgl. bayer. Bez.-Arzt. [Dinkelsbühl.]
3) Eugen Friedrich Wolfgang, * München 1. Juli 1868, Dr. jur., Kais. deutscher GReg.-Rat und Mitgl. des Aufsichtsamtes für Privatvers., Dozent an der Handelshochschule, ERr des Joh.-O.; ⚭ I) München 3. Aug. 1896 mit Gertrud Elisabeth Karoline Firle, * Breslau 22. Nov. 1862 (gesch. München 1900 [München]); II) Berlin-Wilmersdorf 20. Juli 1912 mit — Crescenz Kellner, * München 26. März 1874. [Berlin.]
— b) 2r Ehe: 4) Hans Wilhelm Hermann, * Dinkelsbühl 11. Okt. 1874, Dr. phil., Privatdozent der Chemie an der Univ. Gießen; ⚭ München 26. Jan. 1899 mit — Bertha Forst, * Koblenz 5. Febr. 1874.
5) Helene Dorothea Maria Lisette, * München 1. März 1889.
3. Johanna, * Gießen 20. Nov. 1836; ⚭ München 15. Aug. 1855 mit Dr. med. Karl Thiersch, † Leipzig 28. April 1895, Kgl. sächs. GMed.-Rat und Prof. der Chirurgie. [Leipzig.]
4. Marie, * Gießen 3. Jan. 1845 (kath.). [Leipzig und Berchtesgaden.]

Liechtenberg-Janeschitz von Adlersheim
(a. d. H. der Schwab von Liechtenberg).

Katholisch. — Reichsfrhr. und erbländ.-österr. Frhr. als „Frhr von Li(e)chtenberg auf Tuffstein, Ortenegg und Ottenstein" und Wappenvereinigung mit dem der † Bonhomo d. d. Wien 11. März 1660; Namen- und Wappenvereinigung „Liechtenberg-Janeschütz von Adlersheim" d. d. Wien 15. Jan. 1781 (vom Kaiser Joseph II. für Franz Xaver). — W.: Gev. mit gev. s. Herzschild (Liechtenberg), darin in 1 und 4 einw. ein zweischw., gekr. b. Löwe, 2 und 3 einw. ein gekr. r. Vogel. 1 und 4 des Hauptschildes gesp., rechts in S. ein schw. Adler am Spalt, links in R. auf gr. Dreihügel ein 3zinn. s. Turm mit offenem Tor und einem Fenster darüber; 2 und 3 in B. ein s. Hirsch. 3 gekr. H. Auf dem rechten mit schw.-s. Decke ein geharn. Schwertarm zw. 2 von G. und R. verw. get. Büffelhörnern; auf dem mittl. H. mit r.-s. Decke der Turm zw. einem offenen r. Flug; auf dem linken H. mit b.-s. Decke der Hirsch wachs. — Erste Aufn. und geschichtl. Übersicht im Jahrg. 1870, S. 497. Vgl. auch den Artikel Lichtenberg im Taschenbuch der Gräfl. Häuser.

† Leopold Freiherr von Liechtenberg-Janeschitz von Adlersheim, * Laibach . ., † . . 8. Febr. 1858, Herr auf Habbach und Dobrawa, K. K. Km.; ⚔ Wien 13. Juni 1851 mit Charlotte Freiin von Paumgartten zu Deittenhoven und Maspach, * Laibach 11. Okt. 1830, † Wien 12. Nov. 1904 (wiederverm. Habbach 31. Juli 1865 mit Ottokar Frhrn Schlechta von Wschehrd, † Wien 18. Dez. 1894, K. u. K. a. o. G. u. b. M. a. D.).

Sohn: Leopold Wolfgang, * Laibach 28. Jan. 1854, Herr auf Habbach und Dobrawa, Krain, Ldeshptm.-Stellv. in Krain, Ldtagsabg.; ⚔ Maria-Grün, Steierm., 10. April 1877 mit — Hippolyta Freiin Apfaltrer von Apfaltrern, * Graz 17. Mai 1856. [Habbach.]

Liechtenstern.

Katholisch. — Österr. Genehmigung, sich des bisher geführten Frhrnstandes nebst Wappen in der Eigenschaft eines österr. zu prävalieren, d. d. Wien 6. Sept. (Diplom d. d. Wien 29. Okt.) 1906. — W.: Gev.; 1 und 4 in B. ein von 3 s. Sternen begl. s. Sparren; 2 und 3 in Schw. ein zweischw., r.-bez. g. Löwe. Auf dem gekr. H. mit rechts schw.-g., links b.-s. Decken der Löwe wachs. — Erste Aufn. und Stammreihe im Jahrg. 1909, S. 465.

Ferdinand Freiherr von Liechtenstern, * Wien 17. Sept. 1844, K. u. K. Major i. R.; ⚔ Wien 17. Sept. 1877 mit Fernanda Kopetzky, * Prag 12. Juni 1854, † Graz 2. Jan. 1907. [Wien.]

Sohn: Edgar Friedrich Hermann Franz Joseph Auguſt, * Wels 24. Juli 1878, K. u. K. Olt. i. R.; ⚔ Wien 14. Okt. 1908 mit — Frida verw. Vajda de Rába Bogyoszló et Zala Kopany, geb. Arledter, * . . . [Marburg, Steierm.]

Zwillingsbruder.

Friedrich Freiherr von Liechtenstern, * Wien 17. Sept. 1844, K. u. K. Major in bes. Verwend. [Wien.]

Lilgenau.

Katholisch. — Immatrikuliert im Kgr. Bayern bei der Frhrnklasse auf Grund nachgewiesener hundertjähriger Führung des Frhrntitels 5. Mai 1822. — W.: Von R. über B. get.,

darin auf gr. Au ein gr.-beblätterter Stengel mit 3 g. Gartenlilien, auf deren vorderster ein rückschauender nat. Fink sitzt. Auf dem gekr. H. mit b.-r. Decke ein offener, von R. über B. get. Flug. — Erste Aufn. und geschichtl. Notiz im Jahrg. 1857, S. 437.

† Karl Joseph Freiherr von Lilgenau, * Amberg 23. Nov. 1787, † Regensburg 16. Juli 1870, Kgl. bayer. Km. und Major à l. s.; ⚔ Aichach 24. Juni 1817 mit Karoline Freiin Linker von Lützenwiek, * Regensburg 10. Sept. 1789, † das. 2. Juni 1861.

Söhne: 1. † Karl Theodor, * Lindau im Bodensee 25. Mai 1818, † München 4. März 1881, Kgl. bayer. Km. und Ldrichter a. D.; ⚔ Schlüsselburg 15. Okt. 1853 mit Anna von Arvay, * Promontor, Ungarn, 4. Sept. 1833, † Wien 25. Juni 1880.

Söhne: 1) Klemens Wenzeslaus, * Regensburg 4. Sept. 1854, Kgl. bayer. Km. und Major a. D.; ⚔ München 18. April 1882 mit — Marie Freiin Besserer von Thalfingen, * München 26. März 1860. [Landshut.]

Kinder: (1) Elisabeth Anna Maria, * Landshut 4. April 1883; ⚔ das. 6. Okt. 1900 mit Ludwig Gfn von Freyen-Seyboltstorff, Kgl. bayer. Hptm. und Komp.-Chef im 16. Inf.-Rgt. [Passau.]

(2) Karl Maximilian, * München 26. Aug. 1884. [Estancia Nueva Turawa, Argentinien.]

(3) Josepha Maria Klementine, * Landshut 15. Sept. 1894.

2) Karl Klemens, * Regensburg 4. Jan. 1857, Herr auf Schlüsselburg (5120 ha), Zivotic (487 ha) und Alt-Smolivec (487 ha), Böhmen, K. K. Lt. im Ldw.-Ul.-Rgt Nr. 2; ⚔ Wien 14. Febr. 1888 mit — Helene Freiin von Kutschera, * Wien (Hernals) 14. Nov. 1870. [Schlüsselburg.]

Kinder: (1) Klemens Karl Wolf, * Schlüsselburg 11. Aug. 1889, K. u. K. Lt. im Drag.-Rgt Nr. 13. [Klattau.]

(2) Eleonore Anna Klementine, * Schlüsselburg 19. Aug. 1891.

(3) Maria Immakulata Klementine, * Schlüsselburg 25. Sept. 1894.

(4) Karl Johann Wolf, * Wien 9. Jan. 1896.

(5) Johanna, * Wien 23. April 1898.

2. † Klemens Wenzeslaus, * Regensburg 25. Nov. 1830, † München 4. Mai 1900, Kgl. bayer. Stabsauditeur a. D.; ⚔ Würzburg 27. Okt. 1870 mit — Josephine Pauline Miller von Altammerthal, * Würzburg 30. Sept. 1849. [München.]

Söhne: 1) Heinrich, * Würzburg 12. Jan. 1874, Kgl. bayer. Rittm. und Esk.-Chef im 1. Ul.-Rgt. [Bamberg.]

2) Otto, * Würzburg 20. Febr. 1878, Kgl. bayer. Rittm. und Reitlehrer an der Milit. Reitschule; ⚔ München 18. Dez. 1911 mit — Margarete Küttgers, * ... [München.]

Lilien.

Katholisch. — Die zu den 7 Erbsälzerfamilien von Werl, Westf., gehörende Familie erscheint zuerst mit Theoderich Lilie, Zeugen in einer in Werl ausgestellten Urkunde, 1321; rittermäßiger Reichsadelstand mit Wappenbestätigung d. d. Wien 15. April 1708 (für Hermann Florenz und Gerhard Franz Lilien). — Erste Aufn. 1849; geschichtl. Übersicht im Jahrg. 1853, S. 264; Stammreihen im Jahrg. 1863, S. 537, und im Jahrg. 1896, S. 554. S. auch den gleichnamigen Artikel im Gothaischen Genealog. Taschenbuch der Briefadeligen Häuser, Bd. V, 1911.

A. In Preußen und Österreich.

Stifter: Johann Lilien, * 1629.

I. Haus: Opherdicke.

Stifter: Kaspar Hermann, * 1691, † 1772, dessen Enkel die beiden Linien stifteten.

1. Linie.

Stifter: Franz Kaspar Michael, * 1766, dessen Söhne Franz Joseph Michael und Anton Christian Joseph Michael die beiden Äste stifteten. — W.: In S. 3 (2, 1) schw. Lilien. Auf dem H. mit schw.-s. Wulst und gleicher Decke eine schw. Lilie zw. einem offenen, mit je einer schw. Lilie bel. s. Flug.

1. Ast: Opherdicke*.

Im Freiherrl. Mannesstamme erloschen.

Preuß. Frhr nach dem Rechte der Erstgeburt aus je adeliger Ehe am Besitze des Rittergutes Opherdicke d. d. Berlin 24. Juli 1854 (Diplom d. d. Sanssouci 29. Aug. 1855 für Franz Joseph Michael von Lilien).

† Franz Joseph Michael 1. Freiherr von Lilien-Opherdicke, * . . 14. Mai 1798, † . . 13. Jan. 1877, Herr auf Opherdicke, Kgl. preuß. Khr, EKr des souv. Malt.-RrO.; ⚔ . . 1837 mit Auguste Freiin von Vittinghoff gen. Schell zu Schellenberg, * . . 20. April 1806, † . . .

Tochter: Franziska von Lilien, * . . 30. Mai 1838; ⚔ . . 5. Nov. 1863 mit Friedrich-Wilhelm Frhrn von Lilien, † Echthausen 23. Mai 1909, Herrn auf Osterhaus-Echthausen (s. 2. Linie). [Osterhaus-Echthausen.]

2. Ast. (In Österreich.)

Österr. Genehmigung zur Fortführung des Frhrntitels d. d. 24. Okt. (Plakat d. d. Wien 7. Dez.) 1881.

† Anton Christian Joseph Michael Freiherr von Lilien, * Opherdicke 22. März 1812, † Salzburg 16. Febr. 1885, K. u. K. Oberst; ⚔ Diepenbroek 11. Nov. 1851 mit Maria Franziska Caroline Lucia Uberta von Berswordt, * Münster i. W. 13. Dez. 1820, † Innsbruck 19. Febr. 1886, StkrD.

Kinder: 1. Charlotte Franziska Casparine Maria Michaeline, * Kalos, Ungarn, 2. Dez. 1852; ⚔ Innsbruck . . 1887 mit Viktor Dankl, K. u. K. GRat, FML. und Korpskmdt, kmdr Gen. in Innsbruck.

2. Maximilian Franz Joseph Carl Alexander Michael, * Stuhlweißenburg 7. Juli 1854, K. u. K. Km., GRat und Oberst i. R., vorm. Oberstthofm. J. K. u. K. H. der verw. Frau Ghzgin Alice von Toscana; ⚔ Salzburg 22. Sept. 1885 mit Maria Anna Freiin Dumreicher von Oesterreicher, * Wien 24. Febr. 1853, † Schloß Januševetz, Kroatien 14. Febr. 1889. [Salzburg.]

2. Linie: Echthausen*.

Im Mannesstamme erloschen.

Stifter: Franz Joseph Michael, * 1772, † 1841. — Preuß. Frhr nach dem Rechte der Erstgeburt am Besitz des Rittergutes Westerhaus-Echthausen d. d. Berlin 15. Okt. 1840 (Diplom d. d. Ems 17. Juni 1881 für Felix Joseph Michael von Lilien). Durch das Diplom vom Jahre 1881 wurde der Frhrnstand auch auf die sämtlichen Kinder des 1. Frhrn Felix, jedoch lediglich auf ihre Personen, ausgedehnt; in den weiteren Generationen verbleibt es bei der Erst-Geburtsfolge. — W.: Das Stammwappen.

† Felix Joseph Michael Freiherr von Lilien, * . . 21. Mai 1804, † Arnsberg 13. Okt. 1886, Herr auf Westerhaus-Echthausen, Kgl. preuß. Khr und Lbrat; ⚔ . . 23. Sept. 1830 mit Josepha Johanna von Böckenförde gen. von Schüngel, * . . 26. Juli 1808, † . . 3. April 1853.

Kinder: 1. † Friedrich-Wilhelm Michael Freiherr von Lilien, * .. 29. Sept. 1831, † Echthausen 23. Mai 1909, Herr auf Osterhaus- und Westerhaus-Echthausen, EAmtmann des Amtes Hüsten, Kr. Arnsberg, Päpstl. Geh.-Km.; ⚔ .. 5. Nov. 1863 mit — Franziska von Lilien a. d. H. Opherdicke, * .. 30. Mai 1838 (s. 1. Linie, 1. Ast). [Osterhaus-Echthausen.]

2. † Werner Franz Joseph Michael Freiherr von Lilien, * .. 11. Mai 1835, † Kiel 30. Jan. 1888, Kais. GAdmiralitätsrat und Marine-Intendant, Sälzer-Oberst in Werl und Neuwerk; ⚔ Rödinghausen 21. Aug. 1862 mit Adolfine von Dücker, Edler Herrin zu Ober- und Nieder-Rödinghausen, * .. 19. April 1836, † Kiel 24. März 1888.

Töchter, von Lilien: 1) Anna Euphemia Franziska Michaelina, * Berlin 19. Mai 1865. [...]

2) Magda Johanna Bertha Michaelina, * .. 3. Juli 1867, Klemensschwester. [...]

3) Ella Michaelina, * .. 23. Febr. 1872. [...]

3. Anna Maria Michaelina Freiin von Lilien, * .. 11. Mai 1841. [...]

4. Adolfine Maria Michaelina Freiin von Lilien, * .. 7. Nov. 1842. [...]

5. Hubertina Augusta Maria Michaelina Freiin von Lilien, * .. 13. Sept. 1847. [...]

6. Maria Helena Michaelina Freiin von Lilien, * .. 27. Febr. 1849. [...]

II. Haus: Borg.

Im Mannesstamme erloschen.

Stifter: Franz Michael, * 1696, † 1776, Bruder des Stifters des I. Hauses. — Reichsfrhr. d. d. Wien 24. Dez. 1756 (s. Jahrg. 1866, S. 555). — W. (1756): Innerhalb r.-s. gestückten Schildesrandes in S. 3 (2, 1) schw. Lilien. Frhrnkr. 2 H. Schildhalter: Greif und Löwe.

† Klemens Freiherr von Lilien, * .. 15. Aug. 1776, † .. 12. März 1852, Herr auf Borg und Lahr; ⚔ .. 28. Okt. 1802 mit Antonie Freiin von Merode, * .. 1784, † .. 1. Aug. 1823.

Söhne: 1. † Klemens, * .. 6. Sept. 1806, † Mainz 12. Jan. 1871, Kgl. preuß. Major a. D.; ⚔ .. 7. Juli 1839 mit Luise Freiin von Lichtenberg, * .. 9. April 1813, † Wiesbaden 5. Juni 1887.

Kinder: 1) † Klemens, * .. 1. April 1840, † Münster i. W. 16. Febr. 1905, Kgl. preuß. Oberstlt. a. D.; ⚔ Ermelinghof 10. Sept. 1872 mit — Franziska Freiin von Twickel, * Münster i. W. 3. Juni 1845. [Münster i. W.]

2) † Johanna Christine Micheline Adolfine, * Mainz 27. Jan. 1845, † Graz 13. Nov. 1911; ⚔ I) Wiesbaden 15. Juli 1865 mit Friedrich Frhrn von Lichtenberg (luth.), † .. 3. Okt. 1877, Kais. deutschem Konsul; II) Wiesbaden 7. Dez. 1880 mit Rudolf von Labrés, † Graz 31. Mai 1910, K. u. K. Linienschiffskpt. a. D.

2. † Franz Egon, * .. 20. Nov. 1815, † Borg 10. Febr. 1874, Herr auf Haus Borg, Sälzer-Oberst in Werl und Neuwerk; ⚔ .. 24. Aug. 1850 mit Klara Fickermann, * .., † .. 1887.

Töchter: 1) Antonia Wilhelmine, * .. 29. Juni 1853. [München.]

2) Maria-Theresia, * .. 27. Jan. 1864; ⚔ .. 27. Aug. 1891 mit Karl von Kleinsorgen, Herrn auf Haus Borg, Kgl. preuß. Amtsger.-Rat in Mülheim a. d. R.

B. In Bayern.

Im eigenen Stamme erloschen.

Stifter: Hermann Franz Lilien, * 1642, † 1706, Bruder des Stifters von A. — Bayer. Frhr. d. d. .. 3. Mai (immatrikuliert 13. Juni) 1884. — W.: ...

† Siegmund Peter Franz Anton Michael Freiherr von Lilien, * .. 13. Aug.

1854, † München 7. Dez. 1902, Kgl. bayer. Bez.-Amtmann a. D.; ✕ München 3. Juli 1888 mit — Anna Maria Therese von Heffels, * Wörth, NBayern, 6. Juli 1856. [München.]

Lilienau, s. Limbeck von Lilienau.

Liliencron.

Lutherisch. — Reichsadel mit dem Prädikat „von Liliencron" d. d. Regensburg 2. Mai 1654 (für Andreas Pauli, Kgl. dän. Min.-Res. in Wien); dänische Adelsnaturalisation 4. Dez. 1665; Reichsfrhr. d. d. Lauenburg 5. Juni 1673. — W. (1673): Schräggev.; oben und unten in R. ein mit einer s. Doppellilie, deren unterer Teil in das r. Feld hinabreicht, bel. s. Balken, überhöht von einer g. Königskr.; rechts und links in G. ein r.-bez., gekr. schw. Adler. — Erste Aufn. 1859; geschichtl. Notiz im Jahrg. 1861, S. 430; Stammreihe im Jahrg. 1866, S. 557.

† Friedrich Christian Freiherr von Liliencron, * . . 14. Febr. 1745, † Bornholm . . 1800, Herr auf Grünhorst; ✕ . . 25. Sept. 1772 mit Sophie Elisabeth von Thienen, * . . 26. Jan. 1752, † . . 31. Okt. 1803 (gesch. 1787).

Söhne: 1. † Andreas Ernst Christian, * . . 17. Juli 1774, † . . 17. März 1823, Kgl. dän. Okriegskommissär und Kpt. a. D.; ✕ . . 1794 mit Clarelia Dorthe von Brockdorff, * . . 1775, † . . 23. Aug. 1836 (gesch. 1798; wiederverm. . . 21. Mai 1813 mit Friedrich Ehgfn von Hessen-Cassel).

2. † Ludwig Karl Christoph, * . . 6. März 1777, † Kiel 24. Mai 1846, Kgl. dän. Khr, Oberstlt. und Gen.-Ldv- und See-Kriegskommissar; ✕ Blumendorf . . mit Juliane Jeannette Gfin von Luckner, * Traventhal 16. Nov. 1788, † Meiningen 29. März 1863.

Söhne: 1) † Friedrich Nikolaus Adam Paul Ludwig, * Traventhal 11. April 1806, † Altenburg 28. Jan. 1893, Kgl. dän. Khr und Amtmann a. D., Kgl. preuß. Reg.-Rat a. D., Hzgl. sachsen-altenb. WGRat, Khr und Hoftheaterintendant; ✕ I) Schleswig 25. Okt. 1835 mit Emilie Dumreicher, * . . 26. Jan. 1808, † Kopenhagen 26. Mai 1842; II) Wasserburg 22. Sept. 1849 mit Rosa Gfin von Baudissin, * . . 4. Jan. 1827, † Altenburg 8. Febr. 1897.

Tochter 2r Ehe: Freya Juliane Nikoline Rorane, * Kiel 22. Aug. 1850, StiftsD. des adeligen Klosters Preetz. [Preetz.]

2) † Ferdinand Heinrich August, * Segeberg 26. April 1807, † Preetz 14. Mai 1867; ✕ Preetz 5. Mai 1837 mit Henriette Wulfhilde von Brockdorff, * Preetz 18 März 1808, † Brand bei Markt-Redwitz 5. Dez. 1901.

Kinder: (1) Juliane (Julia) Karoline Adamine Luise Sophie, * Trittau 22. April 1838, OHofm. J. K. H. der Frau Przssin Heinrich von Preußen; ✕ I) Preetz 9. Mai 1862 mit Arwed von Pläncknér, † Louisenlund 9. April 1883, Kgl. preuß. Major a. D., Hofchef Sr. H. des Hzgs zu Schleswig-Holstein-Sonderburg-Glücksburg, Mtr des Joh.-O.; II) Sproitz 14. Jan. 1885 mit Albert Frhrn von Seckendorff, Kais. deutschem Adm., Hofmarschall Sr. K. H. des Pr. Heinrich von Preußen. [Kiel.]

(2) † Karl Sophus Wilhelm Friedrich, * Trittau 16. Okt. 1840, † Langfuhr 11. Jan. 1901, Kgl. preuß. Khr und Rittm. a. D., RRr des Joh.-O.; ✕ Berlin 29. Juli 1864 mit — Adda Freiin von Wrangel, * Charlottenburg 28. Juli 1844. [Charlottenburg.]

Tochter: Adda Julie Henriette Carola, * Potsdam 24. Sept. 1865; ⚔ Sproitz 16. Juni 1883 mit Günther Gfn von Kirchbach, Kgl. preuß. Gen. der Inf. à l. s. d. A., Präs. des Reichs-Mil.-Ger. [Charlottenburg.]

(3) † Magnus Sophus Friedrich Nikolaus Gustav, * Pinneberg 14. Jan. 1846, † Ganzkow 30. Sept. 1902, Herr auf Ganzkow bei Degow, Kr. Kolberg, Fstl. lippe-detm. Khr und Ldstallm. a. D., Kgl. preuß. OLt. a. D.; ⚔ Repplin 22. Okt. 1873 mit — Luise Johanne Thereſe von Wedel, * Repplin 25. Sept. 1854. [Steglitz bei Berlin.]

Kinder: a. Bernhard Lupold Ferdinand Karl, * Potsdam 21. Juli 1874, Kgl. preuß. Hptm. beim Stabe des Inf.-Rgts Nr. 54. [Köslin.]

b. Hans-Albrecht Magnus Fritz, * Repplin 19. Dez. 1875, Kgl. preuß. OLt. im Inf.-Rgt Nr. 19. [Görlitz.]

c. Egon Arwed Sophus Ferdinand, * Ganzkow 22. Dez. 1876, Kgl. preuß. OLt. im Füs.-Rgt Nr. 86. [Flensburg.]

d. Wolfgang Edmund Eduard Friedrich, * Ganzkow 4. Nov. 1881, Kgl. preuß. OLt. im Füs.-Rgt Nr. 86; ⚔ Stettin 24. Okt. 1908 mit — Johanna Gertrud Hildegard von Loeper, * Kiel 18. Okt. 1886. [Flensburg.]

Kinder: a) Magnus Ferdinand Bernhard Hans, * Flensburg 18. Okt. 1909.

b) Ingrid Anna Adda Johanna Freya Charlotte, * Flensburg 26. Juli 1911, erſpekt. auf Preetz.

c) Tochter . ., * Flensburg 2. Okt. 1912.

e. Karl Albert Heinrich, * Ganzkow 26. Okt. 1885. [Berlin-Steglitz.]

f. Ingeborg Adda Juliane Henriette, * Detmold 26. April 1895, erſpekt. auf Ütersen.

3) † Rochus Wilhelm Traugott Heinrich Ferdinand, * Plön 8. Dez. 1820, † Koblenz 5. März 1912, Dr. phil. et theol., Kgl. preuß. WGRat, o. auswärt. Mitgl. der Kgl. bayer. Akad. der Wiſſenſchaften, der philoſ.-hiſt. Klaſſe der Kgl. preuß. Akad. der Wiſſenſchaften und der Geſellſch. der Wiſſenſch. in Göttingen; ⚔ Lübeck 27. Mai 1851 mit Luiſe Sophie Marie Tutein, * Kopenhagen 25. Okt. 1826, † St. Johann vor Schleswig 10. Mai 1908.

Kinder: (1) Ludwig Ferdinand Konrad Pepin, * Kiel 14. Mai 1852; ⚔ London 24. Juli 1879 mit — Cäcilie Thornton-Wodehouſe a. d. H. der Earls of Kimberley, * London 15. Jan. 1845. [Florenz.]

(2) Hedwig Emma Mauritia Willy Sophie, * Jena 12. März 1854; ⚔ Schleswig 6. Okt. 1885 mit Georg Frhrn von Rheinbaben, Kgl. preuß. OPräs. der Rheinprov., inakt. Staatsmin. [Koblenz.]

(3) Fernanda Eliſe Roſa Emma Johanna, * Meiningen 13. März 1856, Konventualin von Preetz. [Berlin.]

(4) Luiz Julian Rochus John Hugo, * Meiningen 23. Juni 1865, Major und Kmdr des III. Seebat.; ⚔ Schleswig 16. April 1890 mit — Marianne Emily von Zaſtrow, * Brighton, Engl., 15. März 1872. [Tſingtau.]

Tochter: Marie-Luiſe Hedwig Elſe Fanny, * Magdeburg 9. Juli 1898, erſpekt. auf Preetz.

Limbeck von Lilienau.

Katholiſch. — Reichsadel und Reichsritter d. d. München 1. Okt. 1790 (vom Kurfſtn Karl Theodor von Pfalzbayern, als Reichsvikar); Reichsritter mit dem Prädikat „von Lilienau"

d. d. Wien 17. Dez. 1793; österr. Frhr. d. d. . . 12. Okt. (Diplom d. d. Wien 23. Okt.) 1837. — W. (1837): Gev. mit get. Herzschild, darin oben in G. ein g.-bew., gekr. schw. Adler, unten in B. auf gr. Boden ein steiler gr. Fels, an dem eine s. Gemse emporspringt. 1 und 4 in R. einw. ein zweischw., gekr. g. Löwe; 2 und 3 ein aus grauen Quadern erbauter 3zinn. Turm mit offenem schw. Tor und zwei darüber nebeneinander stehenden Fenstern. Frhrnkr. und 3 gekr. H. Auf dem rechten mit b.-s. Decke eine wachs. s. Gemse; auf dem mittl. mit schw.-g. Decke der Adler; auf dem linken H. mit r.-s. Decke der Turm. Schildhalter: 2 Geharnischte. Wahlspruch: Mit Ehren jetzt und allezeit. — Erste Aufn. und Näheres über die Standeserhebungen im Jahrg. 1877, S. 502.

† Johann Baptist Johann-Nepomuk Stanislaus Maximilian Matthäus Limbeck Freiherr von Lilienau, * Eger 13. Nov. 1767, † Wien 12. Aug. 1842, K. K. GRat und VKanzler der Verein. Hofkanzlei; ⚔ . . 1799 mit Franziska Tochtermann von Treumuth, * . . 31. Aug. 1770, † Wien 2. Febr. 1828.

Kinder: 1. † Maximilian, * Prag 3. Febr. 1800, † Wien 21. Febr. 1862, K. K. Sektionsrat und Kanzleidirektor im Finanzmin.; ⚔ Wien 16. Juli 1834 mit Maria Faukal, * Wien 24. Sept. 1816, † das. 25. Okt. 1885.

Kinder: 1) † Rudolf, * Wien 6. Febr. 1837, † das. 15. Juni 1912, K. K. Sektionschef und Gen.-Insp. der österr. Eisenb. a. D.; ⚔ Wien 4. Juni 1864 mit Marie Burger, * Wien 6. März 1835, † das. 9. Mai 1895.

Kinder: (1) Maximilian, * Wien 23. April 1865, Ing.; ⚔ Wien 23. Okt. 1902 mit — Sophie Schaup, * Wien 11. April 1879. [Zipf, OÖsterr.]

Söhne: a. Wilhelm, * Zipf 9. Aug. 1903.
b. Rudolf, * Zipf 19. Aug. 1904.

(2) Hilda, * Wien 8. Nov. 1870; ⚔ das. 20. April 1895 mit Dr. jur. Anton Ritter Wacek von Orlic, K. K. Sektionsrat im Handelsmin. [Wien.]

2) † Alfred, * Wien 19. Juli 1839, † das. 29. Jan. 1911, Dr. jur., K. K. Sektionschef a. D.

3) Hedwig Maria Theresia, * Wien 17. Nov. 1840; ⚔ das. 17. Sept. 1868 mit Karl Czermak, † Carlsbrunn 17. Aug. 1882, Buchhändler und Schriftsteller. [Wien.]

2. † Aloys, * Saaz, Böhmen, 25. Okt. 1803, † Rodaun 8. Aug. 1876, K. K. Statth.-Sekr. a. D.; ⚔ Florisdorf bei Wien 22. Juli 1843 mit Karoline Leibenfrost, * Wien 23. Okt. 1823, † das. 18. April 1907.

Sohn: † Adolf, * Wien 1. Mai 1844, † Persenbeug 9. Sept. 1912, K. u. K. Hofrat i. R.; ⚔ I) Wien 1. Sept. 1869 mit Karoline Jarisch, * Wien 23. Dez. 1848, † das. 21. Jan. 1874; II) Wien 20. Febr. 1898 mit — Adolfine Rapf, * Wien 28. Jan. 1874. [Wien.]

Töchter 1r Ehe: (1) Martha, * Wien 14. Okt. 1870; ⚔ I) das. 14. Mai 1890 mit Carl Schlitter von Niedernberg, † Bruck a. d. L. 6. April 1894, K. u. K. Hptm. im Feldjägerbat. Nr. 21; II) Amstetten 15. Mai 1901 mit Felix Schultz, K. u. K. Major im Inf.-Rgt Nr. 76. [Esztergom.]

(2) Friederike, * Wien 4. Jan. 1874; ⚔ das. 18. Febr. 1903 mit Franz Oermer, K. u. K. ORechn.-Rat der Gen.-Direktion der Privat- und Familienfonds. [Wien.]

3. † Klara Elisabeth, * Prag 25. Jan. 1806, † . . 8. Juni 1888; ⚔ Wien 10. Jan. 1829 mit Dr. med. Joseph Erasmus Anton Czermak, † Wien 14. März 1851, K. K. Prof. der Physiologie.

Lincker von Lützenwick.

Evangelisch. — Reichsadel und -ritter mit „Edler von Lützenwick" d. d. Wien 30. Juni 1702; Reichsfrhr. mit Wappenbesserung d. d. Frankfurt a. M. 27. März 1744. — W. (1744): Durch einen r. Sparren get.; oben in B. ein auf dem Sparren schrtd. s. Lamm; unten in S. ein offener g. Granatapfel mit 2 gr. Blättern. Frhrnkr. und 2 gekr. H. mit b.-s. Decken. Auf dem rechten das Lamm einw.-wachs. zw. 2 von B. und S. verw.-get. Büffelhörnern; auf dem linken H. ein offener Flug, auf dem sich Farben und Bilder des Schildes, aber ohne das Lamm wiederholen. Schildhalter: 2 schw. Adler. — Erste Aufn. 1861 unter Wegner; Näheres über die Standeserhebung im Jahrg. 1872, S. 387.

† Johann August Ludwig Freiherr Lincker von Lützenwick, * . . 30. Jan. 1777, † . . 3. Nov. 1856, Ghzgl. sächs. Km. und Gen.-Major a. D.

Adoptivsohn: † Wassili von Wegner gen. Freiherr von Lincker und Lützenwick, * Weimar 2. April 1824, † das. 23. April 1880. (S. den Artikel Wegner genannt von Lincker und Lützenwick in diesem Taschenbuch.)

Bruder.

† Johann Wilhelm Albert, * . . 1802, † . . 6. Aug. 1883, Herr auf Rowienica bei Schwetz, Lt. a. D.; ⚔ . . mit Natalie Viktoria Therese Arends, * Erfurt 24. März 1811, † Wehlau 24. März 1871.

Sohn: Albert Karl Viktor August, * Erfurt 11. Jan. 1839, Privatgelehrter. [. . .]

Linde.

Katholisch. — Ghzgl. hess. Adel d. d. Darmstadt 23. Okt. 1839; liechtenstein. Frhr. mit den Prädikaten „von Linden zu Dreyß" d. d. Bonn 10. Mai 1859; österr. Frhr. (ohne die Prädikate) d. d. Wien 23. Mai 1879. — W. (1870): Unter r. Schildeshaupt, darin ein springendes s. Roß, in S. auf gr. Hügel eine nat. Linde. Frhrnkr. und 2 gekr. H. Auf dem rechten mit gr.-s. Decke der Hügel mit der Linde; auf dem linken H. mit r.-s. Decke das Roß wachs. — Erste Aufn. 1872; ältere Genealogie im Jahrg. 1893, S. 525.

† Justin Timotheus Balthasar Freiherr von Linde, * Brilon, Westf., 7. Aug. 1797, † Bonn 9. Juni 1870, Dr. jur. et phil., Prof. der Rechte und Kanzler der Univ. Gießen, K. u. K. österr., Fstl. liechtenst. und Ldgfl. hess. WGRat, Fstl. liechtenst. G. u. b. M. am Deutschen Bundestag ꝛc.; ⚔ Brilon 27. Aug. 1826 mit Dorothea Theresia Krüper, * Brilon 23. Mai 1800, † Dreyß 15. Juni 1879.

Söhne: 1. Karl Adolf Hermann Rudolf, * Darmstadt 29. Mai 1831, Dr. phil., Päpstl. Km. und CKanonikus, Domkapitular von Olmütz und Fsterzbischöfl. Konsistorialrat in Wien.

2. † Franz Joseph Balduin Adelbert, * Darmstadt 30. Nov. 1840, † Dreyß 2. Jan. 1910, Herr auf Dreyß, Kr. Wittlich, und Sülz, Siegkr., Päpstl. Geh.-Km. di spada e cappa, K. u. K. Lt. a. D.; ⚔ Köln a. Rh. 11. Sept. 1867 mit Emilie Simons, * Köln a. Rh. 28. Jan. 1845, † Dreyß 7. Febr. 1909.

Töchter: 1) Dorothea Elisabeth (Doralise) Hermanna Apollinaria Huberta, * Venau 12. Juni 1868. [Schloß Dreyß.]

2) Maria Justina Elisabeth Apollinaria Huberta, * Bonn 1. Juli 1869. [Schloß Dreyß.]

3) Franziska Ignatia Mathilde Maria Apollinaria Huberta, * Poppelsdorf bei Bonn 8. Okt. 1871; ⚔ Venau 16. Mai 1893 mit Leopold Gfn von Walderdorff, Herrn auf Hauzenstein und Kürn. [Schloß Hauzenstein bei Regensburg.]

Lindelof.

Evangelisch. — Eingetragen in die schwedische Adelsmatrikel 1627 unter Nr. 143; Ghzgl. hess. Adelsbestätigung d. d. Darmstadt 7. Okt. 1825; Ghzgl. hess. Frhr. d. d. Darmstadt 25. Aug. 1862. — W. (1862): Von S. über B. get., darin pfahlw. eine ausgerissene nat. Lindenstaude, mit je 2 seitw.-stehenden gr. Blättern. Auf dem freiherrl. gekr. H. mit b.-s. Decke 2 einw.-gebogene geschr. s.-geharn. Arme, in den bloßen Händen je einen 3blättr. gr. Lindenzweig geschr. haltend. — Erste Aufn. 1864; geschichtl. Übersicht im Jahrg. 1865, S. 581.

† Heinrich Ernst Karl Freiherr von Lindelof, * Gießen 15. Juli 1830, † Nérver, Ungarn, 18. Jan. 1911, Grundbes. (3034 ha) in den Kom. Neutra und Bars, Ghzgl. hess. Kbr; ⚔ Prag 30. April 1872 mit Augusta Freiin Rieger von Riegershofen, * Prag 13. Aug. 1847 (kath.), † Straßhof, Österr., 9. Dez. 1874.

Söhne: 1. Friedrich Adolf Franz Wenzel Joseph Maria, * Straßhof 18. Jan. 1873, Kgl. preuß. Rittm. und Esk.-Chef im Kür.-Rgt Nr. 2, FMr des Joh.-O.; ⚔ Trendelburg 8. Okt. 1898 mit — Sophie Freiin Grote, * Trendelburg 26. Dez. 1878. [Paswalk.]

Kinder: 1) Heinrich Wilhelm Karl Max Ferdinand Ernst Adolf Woldemar Karl, * Hofgeismar 5. Juli 1899.

2) Friedrich Ludwig Wilko, * Hofgeismar 15. Sept. 1900.

3) Jutta Frieda Margarete Carola Irmgard, * Paswalk 12. Juni 1912.

2. Heinrich Wenzel Franz Joseph, * Straßhof 11. Febr. 1874, Kgl. preuß. Lt. der Ldw.-Kav. a. D.; ⚔ Budapest 3. April 1907 mit — Karola Freiin Radvánszky de Radvány et Sajókaza, * Puszta Varsány 29. Mai 1884. [Puszta Határ, Kom. Bars.]

Tochter: Charlotte Henriette Karola, * Puszta Varsány 12. Mai 1909.

Lindeman (Lindeman-Just).

Lutherisch und katholisch. — Wappenbesserung 24. Okt. 1561 (vom Kaiser Ferdinand I.); Reichsadelsbestätigung d. d. Wien 24. April 1783; kursächs. Anerkennung 4. Okt. 1783; Reichsfrhr. (im kursächs. Reichsvikariat) d. d. Dresden 31. Juli 1790; Kgl. sächs. Namen- und Wappenvereinigung „Lindemann-Just" nach dem Rechte der Erstgeburt d. d. Dresden 29. Mai 1824 (für Wilhelm Ferdinand, s. unten). — W. (1790): Innerhalb schw., mit 18 g. Pfennigen bel. Randes get.; oben in R. ein wachs., g.-bez. g. Adler; unten in G. ein aufrecht gestelltes gr. Lindenblatt. Frhrnkr. und 2 gekr. H. Auf dem rechten mit r.-g. Decke ein wachs. r. Adler; auf dem linken H. mit schw.-g. Decke das Lindenblatt zw. einem offenen schw. Flug. — Erste Aufn. und Näheres über die Standeserhebungen im Jahrg. 1854, S. 314.

† Wilhelm Ferdinand Freiherr von Lindeman-Just, * Dresden 11. Mai 1784, † Grimma 16. Nov. 1832, Kgl. sächs. Oberstlt. im 2. Leichten Reiterrgt; ⚔ Dresden 17. Nov. 1813 mit Christiane Wilhelmine Sophie von Beulwitz, * Erlbach i. Vogtland 29. April 1786, † Dresden 4. Juni 1872.

Söhne: 1. † Bernhard Freiherr von Lindeman-Just, * . . 17. Sept. 1818, † Woronesh 3. Sept. 1894.

Kinder (s. Jahrg. 1907, S. 463; neuere Nachrichten über den Personalbestand fehlen).

2. † Oskar Freiherr von Lindeman, * Erlbach 26. Jan. 1820, † Dresden 26. Dez. 1887, Kgl. sächs. Oberst z. D.; ⚔ Dresden 29. April 1851 mit Elise Trinks, * Dresden 17. Dez. 1829, † das. 29. Aug. 1892.

Sohn: Karl Ferdinand, * Dresden 17. Dez. 1856, Kgl. sächs. Gen.-Lt. und Kmdr der 1. Div. Nr. 23, RRr des Joh.-O.; ⚔ Dresden 4. April 1897

mit — Ella Iſidore von Kirchbach, * Kamenz, Sachſen, 30. Aug. 1867. [Dresden.]
Kinder: (1) Ferdinand Oskar, * Leipzig 17. Juli 1899.
(2) Eliſabeth Mathilde, * Leipzig 8. Okt. 1901.

3. † Alexander Freiherr von Lindeman, * Dresden 16. Dez. 1821, † daſ. 16. Juni 1885, Kgl. ſächſ. Major z. D.; ⚔ Dresden 18. Okt. 1852 mit — Wilhelmine Nepomucena Freiin von Schirnding, * Dresden 17. Sept. 1829. [Anif bei Salzburg.]
Kinder: 1) Alexander Wilhelm, * Dresden 14. Jan. 1855 (kath.); ⚔ .. 27. Juni 1883 mit — Luiſe Roehrig, * . . 5. März 1848. [Anif bei Salzburg.]
2) † Georg, * Dresden 17. Juli 1856, † Meran 5. Juli 1887, Kgl. ſächſ. Lt. a. D.; ⚔ . . 1880 mit — Joſephine Kirchlechner, * . . (kath.). [Riva am Gardaſee.]
Kinder (kath.): (1) Oskar Wilhelm, * Riva 21. Sept. 1881. [Riva.]
(2) Anna Marie, * Riva 11. April 1883.
(3) Joſephine Luiſe, * Riva 28. Nov. 1884.
(4) Georg Friedrich, * Riva 18. Aug. 1886. [Riva.]
3) Anna Helene, * Dresden 22. März 1859, Oberin des Mariannenſtifts, Schloß Schoenefeld.
4) Ernſt Richard, * Dresden 16. Sept. 1860. [. ., Amerika.]

Lindemann.

Katholiſch. — Neapolitaniſcher Adel und Conte d. d. Gaëta 6. Febr. 1861; bayer. Frhr. d. d. . . 11. Febr. (immatrikuliert 8. Mai) 1875. — W. (1875): Get.; oben in R. ein wachſ., g.-bez. g. Adler; unten in G. ein aufger. gr. Lindenblatt, beſeitet von 2 b. Sternen. Auf der Frhrnkr. ein wachſ. r. Adler, überhöht von einem g. Stern. Schildhalter: 2 wilde Männer. Wahlſpruch: In stella tutus. — Erſte Aufn. und Näheres über die Standeserhebungen im Jahrg. 1877, S. 505.

(S. Jahrg. 1911, S. 539; neuere Nachrichten fehlen.)

Linden.

Katholiſch und evangeliſch. — Reichsadel mit dem Prädikat „von" nebſt Wappenverleihung d. d. Wien 5. Nov. 1780; Reichsfrhr. und bayer. Frhr. d. d. München 7. Sept. 1790 (vom Kurfſtn Karl Theodor von Pfalzbayern, als Reichsvikar); anhalt-köthenſche Genehmigung zur Fortführung des nach dem Jahre 1790 angenommenen Wappens einer alten holländiſchen Familie Linden d. d. . . 17. Jan. 1832. — W. (1832): In R. ein gemeines g. Kreuz. Auf dem gekr. H. mit r.-g. Decke ein ſchw. Windſpiel mit beringtem g. Halsband. — Erſte Aufn. und über den erloſchenen älteren Zweig ſ. Jahrg. 1854, S. 315; Näheres über die Standeserhebungen im Jahrg. 1882, S. 433. Vgl. auch den gleichnamigen Artikel im Taſchenbuch der Gräfl. Häuſer.

† Franz Joſeph Franz Freiherr von Linden, * Mainz 5. Dez. 1760, † Stuttgart 3. Jan. 1836, Dr. jur., Kgl. württemb. Khr, GRat und Reg.-Präſ., ERr des ſouv. Malt.-RrO.; ⚔ I) Aſchaffenburg 14. Nov. 1796 mit Anna Maria Freiin Gedult von Jungenfeld, * . . 1. Okt. 1778, † . . 17. Mai 1798; II) Aſchaffenburg 19. Juni 1799 mit Maria Anna Gfin von Bentzel zu Sternau, * . . 28. Aug. 1769, † . . 13. Jan. 1805; III) Sindlingen 27. Aug. 1805 mit Franziska Karoline Auguſte Luiſe von Biedenfeld, * Hornberg 20. April 1785, † Reutlingen 28. Juni 1818; IV) Edingen bei Mannheim 6. Juni 1819 mit Karoline Freiin Vogt von

und zu Hunoltstein gen. Stein-Kallenfels, * Leonberg 30. Jan. 1794, † Stuttgart 23. Okt. 1879.

Söhne: a) **1r Ehe:** 1. † Edmund Heinrich Friedrich Maria Graf von Linden, * Wetzlar 11. Jan. 1798, † Burgberg 28. März 1865 **(s. Taschenbuch der Gräfl. Häuser A.).**

— b) **2r Ehe:** 2. † Franz de Paula Friedrich Graf von Linden, * Wetzlar 4. Mai 1800, † Cannstatt 23. April 1888 **(s. Taschenbuch der Gräfl. Häuser B.).**

3. † Karl Theodor Friedrich, * Wetzlar 30. Nov. 1801, † Ludwigsburg 18. Jan. 1870, Kgl. württemb. Khr und Reg.-Präs.; ⚭ I) Stuttgart 16. April 1833 mit **Charlotte Freiin von Palm, * . . 6. Jan. 1814** (luth.), † Reutlingen 18. Juni 1844; II) Stuttgart 30. Nov. 1852 mit Mathilde Gfin Leutrum von Ertingen, * Ulm 28. Okt. 1815 (luth.), † Stuttgart 19. April 1892.

Söhne: a) **1r Ehe:** 1) Karl Franz Eberhard, * Reutlingen 9. Juli 1836, Kgl. württemb. Lt. a. D.; ⚭ New York . . Juni 1860 mit Karoline Gfin von Norman-Ehrenfels, * . . 28. März 1836, † Schoharie 24. April 1894. [Schoharie, Staat New York, NAm.]

(Aus dieser Ehe leben acht Kinder.)

— b) **2r Ehe:** 2) Hugo Edmund Joseph Paul, * Ludwigsburg 1. Febr. 1854, Herr auf Hausen, Bez.-Amt Neu-Ulm, Bayern, und Mitbes. von Balzheim, OAmt Laupheim, Württemberg, Kgl. württemb. Khr, Staatsrat, Min.-Direktor im Min. der Ausw. Angel. und Hptm. der Ldw.-Inf. a. D., CMr des souv. Malt.-RO.; ⚭ Rißtissen 3. Juli 1893 mit — Elisabeth Schenk Freiin von Stauffenberg, * Augsburg 15. Febr. 1864. [Stuttgart.]

Kinder: (1) Franz Karl Maria, * Stuttgart 27. Mai 1894.
(2) Hugo Berthold Maria, * Stuttgart 8. April 1898.
(3) Mathilde Olga Maria Magdalena, * Stuttgart 22. Juli 1899.
(4) Georg Franz Maria, * Stuttgart 31. März 1901.
(5) Friedrich Gustav Maria, * Stuttgart 3. Jan. 1904.
(6) Wilhelm Joseph Maria, * Stuttgart 15. März 1905.

4. † Joseph Franz Peter, * Wetzlar 7. Juni 1804, † Hebsack 31. Mai 1895, Herr auf Neunthausen, Schwarzwaldkr., Kgl. württemb. Staatsmin. a. D.; ⚭ Stuttgart 9. Nov. 1830 mit Emma Freiin von König, * Stuttgart 10. Juni 1810 (luth.), † Neunthausen 16. Mai 1893.

Kinder: 1) † Franz Joseph Friedrich Karl Richard, * Ellwangen 13. Sept. 1831, † Baldingen 11. Juni 1887, Kgl. württemb. Rittm. a. D.; ⚭ Baldingen bei Nördlingen 20. Okt. 1880 mit — Valerie Freiin von Linden, * Augsburg 14. Mai 1850 (s. unten). [Nördlingen.]

Töchter: (1) Hildegard Franziska, * Baldingen 23. Aug. 1883.
(2) Elsa Mathilde Charlotte, * Baldingen 23. Febr. 1885; ⚭ das. 18. Mai 1908 mit Richard Stahl, Rechtsanwalt. [Baldingen bei Nördlingen.]

2) Emma Maria Luise Franziska, * Ellwangen 23. April 1833; ⚭ Stuttgart 28. April 1859 mit Dr. Fridolin Schinzinger, † Hebsack 13. März 1865. [Hebsack bei Freiburg i. Br.]

3) Henriette Franziska Josephine Friederike Elise, * Kirchheim u. T. 4. Juni 1836. [Hebsack.]

— b) **3r Ehe:** 5. † Ernst Ludwig Franz Heinrich, * Kirchheim u. T. 9. Juli 1806, † Zürich 17. Juni 1885 [immatrikuliert im Kgr. Bayern bei der Fahnenklasse 18. Okt. 1841]; ⚭ Pool, Gfschaft Dorsetshire, Engl., 11. Sept. 1834 mit Amey Anne Spurrier, * Upton House, Gfschaft Dorsetshire, Engl., 11. Dez. 1815 (anglik.), † Stuttgart 30. April 1894.

Kinder: 1) † Alfons Ernst Maximilian, * Ulm 11. Jan. 1841 (evang.), † das. 2. Febr. 1904, Kgl. württemb. Khr, K. u. K. OLt. a. D.; ⚭ I) Augsburg 14. Juli 1863 mit Agnes Ottilie Anna von Rad, * Augsburg 17. Aug. 1841 (gerichtl. gesch. 1869), † Augsburg 5. Aug. 1911; II) Wien

18. Dez. 1888 mit — Isabella Freiin von Maucler, * Stuttgart 31. Dez. 1849 (evang.). [Schloß Ober-Herrlingen bei Ulm.]
Kinder (evang.): a) 1r Ehe: (1) Marie Aimée Mathilde, * Augsburg 10. Mai 1864.
— b) 2r Ehe: (2) Franz Joseph Eugen Alfons, * Ober-Herrlingen 14. Juli 1890, Kgl. württemb. Lt. im Ul.-Rgt Nr. 19. [Ulm.]

2) Adhémar Rudolf Cäsar Konradin, * Bühl 2. Jan. 1845, K. u. K. Km.; ⚔ London 9. Nov. 1875 mit — Helene Euphrosyne Cassavetti, * London 4. Juli 1851 (griech.-kath.). [St. Leonards on Sea.]
Tochter: Christine Marie Ludmilla Kathleen Katharina Aimee Euphrosyne, * Baden-Baden 23. Nov. 1879.

3) Virginie Stephanie Aloyse, * Augsburg 5. Nov. 1848. [Baldingen.]

4) Valerie Beatrice Parthenie, * Augsburg 14. Mai 1850; ⚔ Baldingen 20. Okt. 1880 mit Richard Frhrn von Linden, † Baldingen 11. Juni 1887, Kgl. württemb. Rittm. a. D. (s. oben). [Nördlingen.]

6. † Ludwig Ernst Heinrich Franz, * Eßlingen 15. April 1808, † Bern 23. Dez. 1889, schweizer Oberst; ⚔ Bern 6. Sept. 1837 mit Marianne Henriette von Tscharner, * Rothhaus bei Bern 13. Aug. 1815, † Bern 25. Febr. 1892.
Kinder: 1) Friedrich Rudolph Franz Hugo, * Bern 10. Febr. 1841, Stadtingenieur; ⚔ Lausanne 10. Juni 1873 mit — Marie de Lessert, * Lausanne 29. April 1848. [Bern.]
Töchter: (1) Henriette Marie Pauline Emilie, * Bern 1. Juli 1876; ⚔ das. 29. Mai 1905 mit Felix Baron von Schumacher, schweizer Oberst. [Luzern.]
(2) Marie Gabriele Pauline, * Bern 20. Aug. 1881; ⚔ das. 22. Juni 1901 mit Hans Werner Frhrn von Reding zu Biberegg. [. . .]

2) Justine Wilhelmine Marie, * Bern 16. Aug. 1850; ⚔ . . 2. Mai 1868 mit Hans von Wattenwyl, † Bern 5. Febr. 1882, schweizer Oberstlt. im Gen.-Stab. [. . .]

7. † Friedrich Karl Jonathan Hugo, * Eßlingen 15. April 1812, † Stuttgart 8. Okt. 1895, Kgl. württemb. Khr und Hofmarschall a. D.; ⚔ Alresford, England, 23. Dez. 1846 mit Fanny a. d. H. der Baronets Affleck, * Oakley, Suffolk, Engld, 1. Juni 1815 (anglik.), † Stuttgart 3. März 1906.
Tochter (evang.): Bertha Harriot Affleck, * Brighton, Engld, 18. Okt. 1850; ⚔ Stuttgart 20. Mai 1873 mit Georg Gfn von Scheler (evang.), † Stuttgart 8. Sept. 1884, Kgl. württemb. Major im 1. Ul.-Rgt Nr. 19. [Stuttgart.]

Lindenfels, Linstow, 1912.

Lipowsky von Lipowitz.

Katholisch. — Böhmisches Wladykengeschlecht; böhm. Inkolat 19. Okt. 1669; galiz. Indigenat als Freiherr im Herrenstande d. d. . . 18. Okt. 1827 (für Karl Joseph). — W.: In B. ein wachs. g. Löwe. Auf dem H. mit b.-g. Decke der Löwe. — Erste Aufn. und geschichtl. Notiz im Jahrg. 1897, S. 588.

† Adolf Joseph Stanislaus Freiherr Lipowsky von Lipowitz, * Stawkowice 17. Juli 1830, † Hucisko 28. Okt. 1907 (Sohn des Karl Joseph, s. oben), Herr auf Rudnik, Kr. Bochnia, K. u. K. Okt. a. D.; ⚔ Szaflary 8. Sept. 1859 mit Sophie Wanda von Uznański, * Szaflary, Galizien, 15. Mai 1834, † Hucisko 1. Mai 1907.
Kinder: 1. Gustav Marie Karl, * Hucisko 8. Sept. 1860, Herr auf Winiary;

× Czorsztyn 3. Juli 1888 mit — Viktoria Maria Julie Drohojowski von Drohojow, * Czorsztyn 4. April 1860. [Winiary bei Bochnia.]
Töchter: 1) Sophie Celine Marie, * Winiary 24. Jan. 1891.
2) Hedwig Honorine Marie, * Winiary 28. Febr. 1894.
3) Honorata Maria, * Winiary 15. Nov. 1895.

2. Maria, * Hucisko 14. Aug. 1861; × Krakau 24. Jan. 1883 mit Thomas von Lubraniec-Dąmbski, Herrn auf Wielka Kalina, Russ.-Polen.
3. Eduard Adam Mathias, * Hucisko 24. Febr. 1866, Herr auf Hucisko und Nizowa, K. K. Lt. des n. a. St. des Ldw.-Ul.-Rgts Nr. 3; × Krakau 29. Okt. 1890 mit — Isabella Gfin von Geldern-Egmond, * Wien 18. Nov. 1867. [Hucisko, Post Gdów.]
Söhne: 1) Thaddäus Gustav Adolf Joseph, * Hucisko 3. Juli 1891. [. . .]
2) Witold Gustav Lamoral Marie, * Wien 25. Jan. 1893.
3) Georg Adam, * Krakau 16. Aug. 1897.
4. Alfred Anton Friedrich, * Hucisko 5. Juli 1869, K. K. Finanzsekr. in Neu-Sandec; × Krakau 10. Aug. 1896 mit — Konstantine Sophie Dreher, * Versoie, Schweiz, 11. Nov. 1869.

Lipperheide*.

Im eigenen Stamme erloschen.

Katholisch. — Preuß. Adel und Frhr (letzterer nach dem Rechte der Erstgeburt und am Fideikommiß Wiegersen) d. d. Neues Palais bei Potsdam 14. Dez. 1892 (für Franz Joseph Lipperheide). — Besitz: Das am 12. Febr. 1891 gestiftete (am 21. März 1891 gerichtl. und d. d. Königsberg i. Pr. 19. Mai 1891 landesherrlich bestätigte) Fideikommiß Wiegersen, Kr. Stade. — W. (1892): Im von Schw. über S. get. Schild oben ein s. Gegenzinnenbalken. Frhrnkr. Auf dem gekr. H. mit schw.-s. Decke 2 s., schw. Straußfedern. — Erste Aufn. 1899.

† Franz Joseph Freiherr von Lipperheide, * Berleburg 22. Juli 1835, † München 30. Juli 1906, Fkherr; × I) Berlin 18. Mai 1865 mit Frieda Amalie Gesefeld, * Lüchow 25. April 1840 (evang.), † Berlin 12. Sept. 1896; II) Gießen 1. Sept. 1898 mit — Sophie Berta Elisabeth verw. Eckstein, geb. Rouge, * Hungen 18. Nov. 1867 (evang.). [Wiegersen.]

Lippert.

Katholisch. — Österr. Adel und Frhr. d. d. Wien 6. Juli 1862. — W.: In G. ein r. Schrägkreuz, bewinkelt oben von einem abw.-gekrümmten, geharn. Schwertarm, rechts von einem einw.-sehenden schw. Adler, links von einem schw. Löwen und unten von einem aus dem Schildesrand sich erhebenden kahlen Felsen. Frhrnkr. und 2 gekr. H. Auf dem rechten mit r.-g. Decke der geharn. Arm ruhend; auf dem linken H. mit schw.-g. Decke der Adler. Schildhalter: 2 g. Greife. — Erste Aufn. 1870; Näheres über die Standeserhebung im Jahrg. 1870, S. 514.

(S. Jahrg. 1911, S. 512; neuere Nachrichten fehlen.)

de Liser.

Katholisch. — Die Familie stammt der Überlieferung nach aus dem Mosellande. — Meining. Frhr. d. d. Salett-Alpe 15. Sept. 1902; österr. Genehmigung zur Führung des Frhrntitels lt. Zertifikat des K. K. Min. des Innern vom 25. Juni 1906. — W.:

Schild durch ein s. Kreuz gev. 1 und 4 in Gr. ein s. Anker, begl. von 3 (2, 1) s. Rauten; 2 und 3 in R. ein aus dem Schildesrand hervorbrechender, mit einem kurzen hängenden b. Ärmel bekleideter, mit einem g. Armband geschmückter und in der Hand einen g. Ring emporhaltender nat. Frauenarm. 2 gekr. H. Auf dem rechten mit gr.-s. Decke der s. Anker gestürzt; auf dem linken H. mit r.-s. Decke 2 r., s. Straußfedern. Schildhalter: 2 g. Löwen. Wahlspruch: Domino spero, spiro, Liser in deo, fortes in spe coram deo, rege, lege, plebe. Wappenmantel mit Frhrnkr. — Erste Aufn. und geschichtl. Notiz im Jahrg. 1903, S. 449.

Honoré Freiherr de Liser, * Herenthals 12. April 1834; ⚭ Ahrweiler 26. Mai 1865 mit — Helena Augusta Benedicta Catharina Pasch, * Neuwied 6. Mai 1845. [Schlan, Böhmen, und Wien.]

Kinder: 1. Honoré Charles, * Havre-de-Grâce 15. Dez. 1867; ⚭ Bremen 12. April 1893 mit — Anna Margarethe Bockelmann, * . . 6. Juli 1872. [Bremen.]

Töchter: 1) Margarethe, * Bremen . . .

2) Helene, * Bremen . . .

2. Helene Marie Johanne, * Havre-de-Grâce 13. März 1871; ⚭ Schlan 3. Okt. 1893 mit Victor Seidler, K. K. Gen.-Major der Ldw. [. . .]
3. Gabrielle Charlotte, * Havre-de-Grâce 8. Mai 1872; ⚭ Schlan 7. Nov. 1895 mit Julius Frhrn Fröhlich von Elmbach und Groara, † Żołkiew 14. Juli 1905, K. u. K. Rittm. im Ul.-Rgt Nr. 4. [Schlan.]
4. Carlo Berthold, * Havre-de-Grâce 10. Aug. 1876, Kgl. belg. Konsul für Böhmen, Großinduſtr.; ⚭ Wien 8. Mai 1907 mit — Wilhelmine (Minnie) Franziska Faltis, * Wien 18. Febr. 1885. [Schlan und Prag.]

Sohn: Honoré Charles Adolphe Henri, * Prag 8. April 1910.

Liubibratich von Trebinje.

Katholisch. — Erbländ.-österr. Frhr. mit dem Prädikat „von Trebinje" d. d. Wien 26. Jan. 1760 (von der Kaiserin Maria Theresia); Reichsfrhr. d. d. . . 26. Febr. 1760. — W.: In R. ein mit r. Pantherpranke bel. s. Schrägrechtsbalken, begl. oben und unten von einem 8strahl. g. Stern. Frhrnkr. und 3 gekr. H. mit rechts r.-g., links r.-s. Decken. Auf dem rechten ein r.-bez. schw. Adler; auf dem mittl. ein gekr. r. Panther; auf dem linken H. ein wachs., schwertschwgdr Geharnischter. — Erste Aufn. und geschichtl. Notiz im Jahrg. 1857, S. 442.

(S. Jahrg. 1905, S. 458; neuere Nachrichten fehlen.)

Lobkowitz, 1912.

Locatelli.

Katholisch. — Adelsbestätigung mit dem Prädikat „von Eulenburg" und Wappenvermehrung d. d. Wien 8. März 1634 (vom Kaiser Ferdinand II.); Reichsfrhr. mit dem Prädikat „von Eilenburg (Eulenburg) und Schönfeld" d. d. Wien 20. Mai 1647 (vom Kaiser Ferdinand III.); österr. Bestätigung lt. Min.-Dekret vom 26. Juli 1838 (für den Frhrn Georg, Herrn auf Cormons). — W. (1647): Get.; oben von G. und Schw. 7mal schrgl. get.; unten in R. auf gr. Dreiberg eine flugbereite, g.-gekr. nat. Eule, begl. von 3 (1, 2) g. Sternen. Frhrnkr. und 2 gekr. H. Auf dem rechten mit r.-s. Decke die Eule einw.; auf dem linken H. mit schw.-g. Decke 3 g., schw., g. Straußfedern. — Erste Aufn.

1853; geschichtl. Notiz im Jahrg. 1854, S. 317. Vgl. auch den gleichnamigen Artikel im Taschenbuch der Gräfl. Häuser.

† Georg Freiherr Locatelli von Eulenburg und Schönfeld, * Cormons 13. Nov. 1796, † das. 2. Juli 1862; ⚭ Görz 10. Juni 1825 mit Ernestine Gfin Strassoldo a. d. L. Villanuova, * Görz 7. Okt. 1806, † Cormons 13. Sept. 1884.

Kinder: 1. Amalie, * Cormons 12. Juli 1835; ⚭ das. 30. Jan. 1857 mit Johann Paul Frhrn von Polesini, † Parenzo 13. Juli 1882. [Parenzo, Istrien.]

2. † Michael Raimund, * Cormons 10. Sept. 1843, † Görz 29. Sept. 1900, Herr auf Cormons, Angoris, Villanuova, Borgnano, Aquileja, Campolongo und St. Biaggio del Romagno, K. u. K. Km.; ⚭ Strassoldo 14. Febr. 1863 mit — Marie Gfin Strassoldo-Graffemberg, * Görz 14. Febr. 1846. [Cormons und Angoris.]

Kinder: 1) Georg Nikolaus, * Cormons 3. Jan. 1864, Herr auf Cormons, Angoris, Villanuova, Borgnano und Aquileja, Gfschaft Görz, K. u. K. Km. und Rittm. a. D., erbl. Mitgl. des Herrenh. des österr. Reichsrats, Ldtagsabg.; ⚭ Salzburg 24. Nov. 1887 mit — Maria Gfin von Boos zu Waldeck, * Mzell, Böhmen, 17. Nov. 1864, K. u. K. PD. [Görz und Cormons.]

Töchter: (1) Carlotta Marie Georgine Mathildis, * St. Peter bei Görz 12. Sept. 1889.

(2) Marie Valerie Georgine, * Raabs, NÖsterr., 4. Sept. 1892.

(3) Margherite Charlotte Marie, * St. Peter bei Görz 13. Mai 1897.

2) Theresine Marie, * Cormons 29. Jan. 1865; ⚭ Angoris 7. Juli 1888 mit Philipp Frhrn von Rechbach auf Mederndorf, K. u. K. Km., FML., zuget. dem 3. Korpskmdo. [Graz.]

3) † Isabella Augusta, * Cormons 18. Aug. 1866, † Parenzo 20. Jan. 1912; ⚭ Cormons 15. April 1885 mit Benedikt Frhrn von Polesini.

4) Marie Valerie, * Angoris 4. Juni 1870; ⚭ Cormons 12. April 1887 mit Bernhard Gfn Caboga, K. u. K. Km. und OLt. i. d. E. der ber. Ldesschützen. [Ragusa.]

5) Martha Johanna, * Cormons 24. Mai 1874; ⚭ das. 20. April 1893 mit Joseph Kiepach von Haselburg. [Kreutz, Kroatien.]

6) Cäcilie Mathilde, * Angoris 16. Juni 1877; ⚭ Cormons 22. Mai 1897 mit Carlo Caiselli Gfn von Reana. [Percotto bei Udine.]

7) Johanna Maria, * Cormons 23. Sept. 1892.

Locella.

Im Mannesstamme erloschen.

Katholisch. — Böhm. Ritter mit Wappenbesserung d. d. Wien 20. Okt. 1744; böhm. Inkolat vom selben Tage; österr.-lombard. Frhrnstand nebst der Genehmigung für den jeweiligen Senior, die Grafenkrone über seinem Wappen zu führen, d. d. Wien 20. Dez. 1749; erbländ.-österr. Frhr. d. d. Wien 29. Sept. 1764 (alle vier Verleihungen von der Kaiserin Maria Theresia). — W. (1764): Get.; oben in G. ein gekr. schw. Adler; unten in B. ein von 3 (2, 1) Sternen begl. g. Sparren, überhöht von einem aufw.-gek. g. Halbmond. Frhrnkr. und 3 gekr. H. mit b.-g. Decken. Auf dem rechten ein g. Stern zw. 2 von S. und B. verw. get. Büffelhörnern; auf dem mittl. ein g. Balken, auf dem ein gekr. schw. Adler steht, und auf dem linken H. ein g. Stern zw. offenem, beiderseits mit einem g. Balken bel. b. Flug. — Erste Aufn. und geschichtl. Übersicht im Jahrg. 1854, S. 318; Näheres über die Standeserhebungen im Jahrg. 1878, S. 432.

† Karl Freiherr von Locella, * . . 1760, † . . 9. April 1822, Herr auf Ko-

jatek und Scharditza, Mähren, Strebersdorf, Österr., und Piano, Ligurien; ⚔ . . mit Helene Freiin Karwinska von Karwin, * . ., † . . .

Söhne: 1. † Ernst, * . . 27. März 1793, † . . 1. Jan. 1849, K. K. Gubernialrat; ⚔ I) . . 10. Juli 1820 mit Johanna Freiin Karg von Bebenburg, * . . 19. Febr. 1787, † . . 19. Sept. 1841; II) . . 20. Febr. 1843 mit Karoline Freiin Karg von Bebenburg, * . . 21. März 1810, † Wien 28. Nov. 1886.

Sohn 2r Ehe: † Ernst Leo, * . . 5. April 1844, † . . 3. Juni 1886; ⚔ Wien 22. April 1878 mit — Elvira Freiin von Fries, * Wien 9. Nov. 1852. [Wien.]

Tochter: Karola, * Petrowitz 23. Dez. 1883; ⚔ Wien . . mit . . Baron Dungel. [. . .]

2. † Wilhelm, * . . 20. Jan. 1798, † . . 21. Dez. 1853, Freg.-Kpt.; ⚔ . . 14. März 1836 mit Mathilde Metzler von Bethmann, * . . Ancona 7. Juli 1809, † Wien 22. März 1881.

Kinder: 1) Helene, * Venedig 19. Febr. 1838; ⚔ das. 2. Juli 1857 mit Ignaz Pillepic von Lippahora, † Wien 11. Juli 1890, K. u. K. Oberstlt. a. D. [. . .]

2) † Wilhelm, * Venedig 26. Jan. 1848, † Mailand 10. Juni 1908, Professor, Kgl. italien. VKonsul; ⚔ Berlin 14. Juli 1886 mit — Marie von Tiedemann, * Koblenz 6. Aug. 1855 (luth.). [Dresden.]

Lochner von Hüttenbach, 1912.

Locquenghien.

Katholisch. — Altes, aus der Bretagne stammendes Geschlecht. — Span.-niederländ. Baron „de Melsbroeck" 17. März 1656 (vom König Philipp IV. für Karl de Locquenghien); preuß. Anerkennung des Frhrnstandes laut Min.-Reskr. vom 24. Mai 1827 (s. Jahrg. 1882, S. 440). — W.: In g., mit Hermelin bes. Schild ein r.-bez. gr. Löwe. Auf dem H. mit gr.-g. Wulst und solcher Decke Kopf und Hals eines 10end. g. Hirsches zw. offenem, mit Hermelin bes. g. Flug. Schildhalter: Rechts ein 10end. Hirsch, links ein wilder Mann. — Erste Aufn. und geschichtl. Übersicht im Jahrg. 1859, S. 455.

† Karl Theodor Hubert Freiherr von Locquenghien, * Elsen 24. Juni 1826, † Bonn 11. Jan. 1895, Kgl. preuß. Gen.-Lt. z. D.; ⚔ Söder 14. Juni 1858 mit — Marie Therese Gfin zu Stolberg-Stolberg, * Söder 4. Juni 1833 (s. Goth. Hofkalender, II. Abt.). [Bonn.]

Kinder: 1. Marie-Anna Huberta, * Schönebeck 13. März 1859; ⚔ Bonn 30. Juni 1887 mit Eugen Frhrn von Loë, † Siegburg 30. Nov. 1911, Kgl. preuß. GReg.-Rat und Ldrat a. D. [Siegburg.]

2. Marie Agnes Huberta, * Aschersleben 5. Nov. 1862; ⚔ Bonn 15. Okt. 1892 mit Klemens Frhrn Heereman von Zuydtwyck, Kgl. preuß. OLt. a. D. [Surenburg bei Rheine.]

3. † Karl Theodor Hubert, * Aschersleben 7. Aug. 1864, † . . 16. Okt. 1907, Kgl. preuß. Assessor und Lt. a. D.; ⚔ . . 30. Okt. 1898 mit — Katharina Schindler, * . . . [. . .]

Söhne: 1) Franz, * . . 1. Okt. 1899.

2) Theodor, * . . Dez. 1901.

4. † Ernst Jakob Emanuel Hubert, * Berlin 7. März 1866, † Bonn 10. Febr. 1904, Kgl. preuß. Hptm. und Führer der GMaschinengew.-Abt. Nr. 2; ⚔ Bonn 24. April 1900 mit — Konstanze Freiin von Hövel, * Köln 18. Juni

1874 (wiederverm. Bonn 18. Okt. 1910 mit Joseph Frhrn von Humbracht, Kgl. preuß. Khrn und a. o. G. u. b. M. in Oldenburg).
Töchter: 1) Therese Wilhelmine Huberta, * Groß-Lichterfelde 4. März 1901. 2) Margaretha Eugenie Huberta, * Groß-Lichterfelde 26. Juni 1903.

Loë, 1912.

Loebenstein von Aigenhorst.

Katholisch. — Österr. Adel und Ritterstand mit dem Prädikat „von Aigenhorst" d. d. Wien 25. Aug. 1869; österr. Frhr. d. d. Wien 23. Jan. (Diplom d. d. Wien 5. April) 1906. — W. (1906): In Schw. ein r.-bez. und -bew. g. Löwe, mit einem weißen Stein in den Pranken, überzogen von einem mit einem r. Kreuz bel. f. Balken. Frhrnkr. und 2 gekr. H. Auf dem rechten mit schw.-g. Decke der Löwe einw.-wachs., und auf dem linken H. mit r.-s. Decke ein mit einem r. Kreuz bel. Flug. — Erste Aufn. und Näheres über die Standeserhebung im Jahrg. 1909, S. 478.

Heinrich Freiherr Loebenstein von Aigenhorst, * Bregenz 19. Jan. 1847, K. u. K. Sektionschef i. R. und UStabelm.; ⚔ Innsbruck 14. Sept. 1876 mit — Maria Theresia Walcher, * Ödenburg, Ungarn, 29. Jan. 1855. [Wien.]
Sohn: Egon Heinrich Alfred Otto Maria, * Wien 24. Aug. 1877, Dr. jur., K. K. Min.-Sekr. im Min. für Kultus und Unterricht und Lt. i. d. E. der K. K. Ldw.; ⚔ Wien 10. Mai 1910 mit — Karola Hye, * Wien 13. Okt. 1887. [Wien.]
Kinder: 1) Edith Adele Maria Helene Karola, } Zwillinge, * Wien 10. Mai
2) Edwin Heinrich Franz Max Egon Maria, } 1911.

Loebl.

Katholisch. — Österr. Adel und Ritterstand d. d. Wien 7. Juni 1887; österr. Frhr. d. d. Schönbrunn 1. Okt. (Diplom d. d. Wien 16. Dez.) 1893. — W. (1893): In G. ein mit 3 hintereinander auffliegenden s. Bienen bel., von 2 b. Sternen begl. b. Schräglinksbalken. Frhrnkr. und 2 gekr. H. Auf dem rechten mit b.-g. Decke ein geschl., vorn g. mit b. Stern bel., hinten b. Flug; auf dem linken H. mit b.-s. Decke ein geschl., vorn s. mit b. Schräglinksbalken bel., hinten b. Flug. — Erste Aufn. und Näheres über die Standeserhebungen im Jahrg. 1895, S. 578.

(S. Jahrg. 1911, S. 546; neuere Nachrichten fehlen.)

Loeffelholz von Colberg.

Rittermäßige Reichsadelsbestätigung nebst Wappenvermehrung mit dem der † Judmann von Affeking d. d. Wien 2. Aug. 1515 (vom Kaiser Maximilian I.) (böhm. Inkolat im Ritterstande d. d. Wien 7. Aug. 1693; Reichsfrhr. und abermalige Wappenvermehrung d. d. Wien 26. Aug. 1708 und d. d. Wien 29. Juli 1715); immatrikuliert im Kgr. Bayern bei der Frhrnklasse auf Grund glaubwürdiger Urkunden 7. Juli 1813. — W. (1708): Gev. mit einer zw. 3 und 4 eingeschobenen b. Spitze, darin 3 (2, 1) gesichtete g. Halbmonde, die beiden oberen ausw.-sehend, der untere gestürzt. 1 und 4 in R. ein

s. Lamm (StW.); 2 und 3 in S. ein mit 3 Spitzhüten bel. b. Schrägrechtsbalken (Judmann). 3 H. mit rechts r.-s., links b.-s. Decken. Auf dem gekr. rechten ein geschl., mit dem hier linksschrtd. s. Lamm bel. und mit gestürzten s. Lindenblättern bestreuter r. Flug; auf dem mittl. ein hermelin-gestulpter, gekr. und mit 5 b., s., b., s., b. Straußfedern best. b. Spitzhut; auf dem linken gekr. H. ein geschl., mit den 3 Monden bel. b. Flug. — Erste Aufn. und geschichtl. Übersicht im Jahrg. 1857, S. 447.

I. Linie. (Lutherisch und katholisch.)

Stifter: Hans Friedrich, * 20. Juni 1587, † 24. Jan. 1640.

† Georg Wilhelm Friedrich Freiherr Loeffelholz von Colberg, * Nürnberg 7. Juli 1775, † das. 6. Nov. 1818; ⚔ Nürnberg 28. Mai 1800 mit Anna Luise Sophie Elisabeth König von Königsthal, * Nürnberg 20. Juli 1778, † das. 23. Nov. 1849.

Söhne: 1. † Sigmund Friedrich Eberhard Wilhelm, * Nürnberg 27. Aug. 1807, † Lichtenhof 4. Okt. 1874, Kgl. bayer. OFörster; ⚔ Coburg 5. Febr. 1833 mit Barbara Freiin von Horix, * Coburg 14. Juni 1812, † Nürnberg 17. Aug. 1884.

Kinder: 1) † Adolf Philipp Friedrich, * Seehaus 14. Mai 1836, † München 28. Mai 1893, Kgl. bayer. Hauptzollamtsoffizial; ⚔ Nürnberg 16. Mai 1866 mit — Karoline Anna Braunegger, * Augsburg 15. Juli 1839 (kath.). [München.]

Kinder (kath.): (1) Joseph Friedrich Adolf Peter Jakob, * Augsburg 8. April 1871, Kgl. bayer. Telegraphensekr. in München.

(2) Anna Maria Friederike Frieda, * München 8. April 1873; ⚔ das. 14. Aug. 1894 mit Maximilian Frhrn von Nesselrode-Hugenpoët. [München.]

2) Friederike Elisabeth Barbara, * Colmberg 8. Aug. 1851; ⚔ Nürnberg 8. Okt. 1884 mit Friedrich Frhrn von Mettingh, † Nürnberg 8. Juli 1891, Kgl. bayer. Km. und Bezirksger.-Assessor a. D. [Stuttgart.]

2. † Wilhelm Christian Eberhard Friedrich, * Nürnberg 15. Aug. 1809, † Wallerstein 13. Mai 1891, Dr. phil., Fstl. öttingen-wallersteinischer Domanialkanzleirat; ⚔ Nürnberg 27. Dez. 1836 mit Mathilde Freiin Holzschuher von Harrlach, * Thalheim 5. Sept. 1817, † Wallerstein 13. März 1874.

Kinder: 1) † Jobst Wilhelm Karl Eugen, * Nördlingen 18. Mai 1839, † München 11. Jan. 1897, Realgym.-Prof.; ⚔ Wassertrüdingen 25. Nov. 1873 mit — Auguste Thekla Henriette Babette Hartlieb, * Lindelbach bei Würzburg 20. Jan. 1847. [Nürnberg.]

Söhne: (1) Hans Friedrich Wilhelm Curt, * Ansbach 27. Sept. 1874, Kgl. preuß. OLt. a. D., ERr des Joh.-O. [Berlin-Wilmersdorf]; ⚔ London 1. Dez. 1904 mit Jone Sutton verw. Shope, geb. Pickhardt, * New York 20. Mai 1874 (gesch. Frankfurt a. M. 21. Jan. 1909 [Singapore]).

(2) Hans Wilhelm Rudolf Otto Theodor, * Ansbach 24. April 1876, Kgl. preuß. OLt. im Inf.-Rgt Nr. 142, kmdt zur militärtechn. Akademie. [Berlin.]

(3) Hans Friedrich Wilhelm Karl Eugen Gottlob Siegfried, * Ansbach 18. Sept. 1879, Kaufmann; ⚔ Nürnberg 1. April 1903 mit — Anna Maria Rosa Werner, * Nürnberg 13. April 1883. [Nürnberg.]

Tochter: Ilse Auguste Johanna, * Nürnberg 2. Jan. 1904.

2) † Karl Rudolf Friedrich Wilhelm, * Nördlingen 25. Dez. 1840, † München 22. Nov. 1902, Kgl. bayer. Verw.-Ger.-Rat a. D.; ⚔ I) Nürnberg 21. Jan. 1874 mit Ida Franziska Christine Gademann, * Schweinfurt 26. April

1855, † Davos 22. Juni 1878; II) Speyer 4. März 1886 mit — Elisabeth Auguste Bertha Ottmann, * Zweibrücken 2. März 1851. [München.]

Kinder 1r Ehe: (1) Justine Emma Mathilde Ida Karoline, * Gerolzhofen 2. Nov. 1874; ⚭ München 20. Juni 1901 mit Paul Klein, Stadtpfarrer in Mannheim.

(2) Karl Wilhelm Rudolf Friedrich Heinrich, * Gerolzhofen 10. Nov. 1875, Direktor der landwirtsch. Winterschule in Meisenheim a. Glan, Rheinprov.; ⚭ Cannstatt 7. Okt. 1902 mit — Thekla Bertha Martin, * Neckargröningen, Württemb., 18. Juni 1876.

Kinder: a. Rudolf Oskar Adolf Karl Hermann Hugo, * Soest 21. Sept. 1904.

b. Erika Emma Berta Thekla, * Dortmund 18. Okt. 1907.

c. Bertha Emma Thekla Anna, * Meisenheim 25. Febr. 1911.

(3) Karl-Eugen Wilhelm Sylvester, * Gerolzhofen 31. Dez. 1876, Kgl. bayer. Olt. im 13. Inf.-Rgt; ⚭ Cassel 5. Juli 1911 mit — Anna Dorothea Mathilde Henriette Scholl, * Cassel 29. Juni 1884. [Ingolstadt.]

Tochter: Marie Berta Franziska Anna, * Ingolstadt 22. März 1912.

3) † Hans Wilhelm Friedrich Eduard Hermann, * Nördlingen 1. Juni 1842, † Ansbach 21. Juli 1895, Kgl. bayer. Oberstlt. a. D.; ⚭ Ansbach 1. Juni 1880 mit — Anna Walpurga Rosa, * Ansbach 2. Aug. 1856. [Ansbach.]

Tochter: Julie Elise Johanna Mathilde, * Metz 21. Juli 1882.

4) Wilhelm Hans Karl Burkard Friedrich, * Wallerstein 26. März 1847, Stadtpfarrer in Harburg, Bayern; ⚭ Möttingen 15. Aug. 1876 mit Anna Katharine Babette Frauenholz, * Weißenkirchberg 22. Mai 1848, † Harburg 18. Jan. 1911.

Kinder: (1) Anna Antoinette Auguste Mathilde Nanette, * Pfäfflingen 13 Dez. 1879.

(2) Wilhelm Christian Friedrich Walther, * Pfäfflingen 15. März 1884, Hilfsgeistlicher in Landshut, Bayern; ⚭ Nürnberg 1. Aug. 1912 mit — Emilie Luise Scheibner, * Leipzig 1. Juli 1886.

(3) Karoline Mathilde Nanette, * Pfäfflingen 23. April 1886; ⚭ Harburg 20. Febr. 1912 mit Johannes Rupprecht, Pfarrer in Fessenheim, Bayern.

5) Emilie Mathilde Bertha Elise Therese. * Wallerstein 30. Mai 1850; ⚭ Ehringen 2. Mai 1878 mit Friedrich Pausch, † Wallerstein 26. März 1893, Fstl. öttingen-wallersteinischem Dominialkanzlei- und Forstrat. [Wallerstein.]

3. † Gotthold Emanuel Friedrich Wilhelm, * Nürnberg 8. Juli 1818, † das. 3. Sept. 1878, Kgl. bayer. Lbrichter a. D.; ⚭ Gunzenhausen 19. Jan. 1858 mit Julie Wucherer, * Gunzenhausen 13. Juli 1827, † Kadolzburg 24. Okt. 1863.

Tochter: Julie Eleonore Wilhelmine Elise, * Kadolzburg 16. Okt. 1863; ⚭ Nürnberg 2. Juni 1883 mit Ernst Häberle, † Karlsruhe 30. Dez. 1898, Prof. an der Ghzgl. Baugewerkschule in Karlsruhe. [Karlsruhe i. B.]

II. Linie. (Lutherisch.)

Stifter: Hans Paul, * 25. Juni 1598, † 15. Okt. 1658, Bruder des Stifters der I. Linie.

† Hans Friedrich Ludwig Wilhelm Karl Alexander Freiherr Loeffelholz von Colberg, * Nürnberg 30. April 1776, † das. 20. April 1845; ⚭ Nürnberg 5. Mai 1807 mit Magdalena Friederike Grumm, * Schwandt 2. März 1783, † Nürnberg 17. Febr. 1858.

Söhne: 1. † Hans Karl Friedrich, * Zantendorf 17. Aug. 1810, † Wien 27. Aug. 1875; ⚭ Nürnberg 8. Mai 1837 mit Dorothea Karoline Luise Wilhelmine

verw. Freifrau Loeffelholz von Colberg, geb. von Furtenbach, * Nürnberg 1. Sept. 1811, † München 21. Jan. 1892 (s. Jahrg. 1893, S. 540, 2. Ast).

Söhne: 1) Karl Ludwig Wilhelm, * Nürnberg 12. Juli 1838, Kgl. bayer. Eisenbahnbeamter a. D., Familiensenior; ⚔ München 14. April 1868 mit Luise Karoline Crescentia Riedel, * München 30. Dez. 1839, † Dachau 15. Aug. 1908. [München.]

Sohn: Peter Warmund Ludwig, * Hartmannshof 17. Juni 1869, Kgl. bayer. Bahnpostsekr. [Dachau bei München.]

2) Karl, * München 2. Mai 1840, K. u. K. Hptm. a. D. [München.]

2. † Georg Karl Ludwig, * Nürnberg 2. Juni 1815, † Gibitzenhof 28. Mai 1906, Herr auf Gibitzenhof, Kgl. bayer. Oberst a. D.; ⚔ I) Aschaffenburg 14. Mai 1860 mit Luise Freiin von Crailsheim, * Würzburg 25. März 1831, † München 12. Juni 1861; II) Nürnberg 14. Sept. 1865 mit Luise Freiin Tucher von Simmelsdorf, * Nürnberg 24. Dez. 1836, † Gibitzenhof 5. Aug. 1901.

Kinder: a) 1r Ehe: 1) Elise Karoline Luise, * München 26. Mai 1861. [Nürnberg.]

— b) 2r Ehe: 2) Marie Friederike, * München 5. Aug. 1867. [München.]

3) Georg Sigmund Ludwig Theodor, * München 11. Juli 1869, Herr auf Gibitzenhof bei Nürnberg (seit 1455 im Bes. der Fam.), Kgl. bayer. Major und Adj. beim Gen.-Kmdo des II. AKorps; ⚔ Schottenstein 22. Sept. 1900 mit — Emma Freiin Schott von Schottenstein, * Stuttgart 12. Sept. 1872. [Würzburg.]

Kinder: (1) Luise Sophie Ottilie, * Fürth 13. Jan. 1902.
(2) Max-Burkhard Theodor, * Schottenstein 2. Aug. 1905.

4) Friedrich Karl, * München 21. Sept. 1870, Kgl. bayer. Kjkr, Major und Adj. beim Gen.-Kmdo des I. AKorps; ⚔ Schottenstein 22. Sept. 1905 mit — Amelie Freiin Schott von Schottenstein, * Mergentheim 13. Jan. 1880. [München.]

Kinder: (1) Wolf-Dietrich Max Ludwig, * Augsburg 5. März 1908.
(2) Irmgard Olla Luise, * Nürnberg 1. Aug. 1911.

Löhneysen, 1912.

Loën.

Lutherisch. — Aus Geldern stammende Familie, deren Stammreihe mit Lubbert von Loën, Burgmann von Rüden, . . beginnt; um 1601 in Deutschland eingewandert; Reichsfrhr. d. d. Wien 28. März 1635. — Des Frhrn Johann Michael, * 12. Dez. 1694, † 24. Juli 1775, Söhne stifteten die beiden Linien. — W.: Gev.; 1 und 4 hermelin ohne Bild; 2 und 3 in G. eine r. Rose. — Erste Aufn. und geschichtl. Übersicht im Jahrg. 1855, S. 355.

I. Linie.

Stifter: Frhr Johann Wolfgang, * 18. Okt. 1732, † 14. Nov. 1783.

† Julius Freiherr von Loën, * Brandenburg 29. Juli 1816, † Walzen 8. Juni 1862, Herr auf Walzen bei Neustadt, OSchles.; ⚔ Dobrau 8. Juli 1848 mit Adelheid Gfin von Seherr-Thoß, * Dobrau 24. Juli 1816, † Berlin 19. Nov. 1891.

Kinder: 1. Karl Julius Ernst Waldemar, * Walzen 5. April 1849, Kgl.

preuß. Rittm. a. D.; ⚔ Liegnitz 28. Mai 1883 mit — Theresia Freiin von Seherr-Thoß, * Bischwitz 5. Sept. 1860. [Herischdorf bei Warmbrunn.]
Kinder: 1) Ernst Waldemar, * Nieder-Mittel-Peilau 22. Juni 1884, Dr. jur., Kgl. preuß. Assessor. [Breslau.]
2) Adelheid Agnes, * Berlin 14. Juni 1891.

2. Sophie Adelheid Agnes, * Walzen 10. Nov. 1856; ⚔ Berlin 18. Sept. 1879 mit Hermann Frhrn von Pietinghoff gen. Scheel, Herrn auf Butow, Kgl. preuß. Gen. der Kav., à l. s. des Kür.-Rgts Nr. 2. [Butow, Kr. Saatzig.]

II. Linie.

Stifter: Frhr Johann Just, * 3. Jan. 1737, † 17. Mai 1803.

† Friedrich Freiherr von Loën, * Cappeln 25. April 1787, † Dessau 14. Aug. 1868, Hzgl. anhalt. Khr und OHofmarschall, Kgl. preuß. Major a. D., EKr des Joh.-O.; ⚔ Berlin 26. April 1815 mit Albertine von Hedemann, * Beskow 14. Juni 1792, † Dessau 2. April 1869.

Kinder: 1. † Leopold, * Luckau 24. Juni 1817, † Morsbroich 26. Febr. 1895, Kgl. preuß. Gen. der Inf. und Gen.-Adj.; ⚔ Tegel 29. Aug. 1842 mit Gabriele von Bülow, * Berlin 7. Jan. 1822, † das. 16. Jan. 1854.
Kinder: 1) August, * Berlin 29. Aug. 1843, Bes. des Oberhofes Groß-Biesnitz bei Görlitz, Kgl. preuß. Major a. D.; ⚔ Tegel 29. Juli 1876 mit — Viktoria Freiin von Humboldt, * Friedrichseck 7. Dez. 1858. [Groß-Biesnitz.]
Kinder: (1) Agnes Gabriele Adelheid Priscilla, * Düsseldorf 3. Mai 1879; ⚔ I) Berlin 16. Jan. 1900 mit Gustav von Hochwächter (gesch. Juli 1908), Kgl. preuß. OLt. a. D.; II) Groß-Biesnitz 29. Sept. 1910 mit Bernhard Frhrn von Humboldt-Dachroeden, Herrn auf Ottmachau, Kgl. preuß. Oberstlt. und Kmdr des Lehr-Inf.-Bat. [Potsdam.]
(2) Hermann Leopold, * Düsseldorf 7. Juli 1880, Kgl. preuß. OLt. der Res. des Kür.-Rgts Nr. 5. [Groß-Biesnitz.]
2) Therese, * Potsdam 28. Aug. 1846, ED. des Kgl. bayer. Theresien-O.; ⚔ Tegel bei Berlin 16. Okt. 1871 mit Bertram Gfn von Brockdorff, † Wildungen 24. Juni 1878, Herrn auf Grünhaus, Holstein, Kgl. preuß. Mjr. der Res. des Drag.-Rgts Nr. 5; OHofm., Exz., J. M. der Deutschen Kaiserin und Kgin von Preußen Auguste Viktoria. [Berlin.]
3) Agnes Konstanze, * Berlin 8. Dez. 1851; ⚔ Tegel 4. Okt. 1877 mit Friedrich Frhrn von Diergardt, † Morsbroich 26. Aug. 1907, Fkherrn auf Morsbroich. [Berlin.]

2. † Hugo, * Dessau 25. Juni 1819, † Wiesbaden 30. Juli 1890, Mitgl. der adeligen Gesellschaft des Hauses Frauenstein in Frankfurt a. M., Kgl. preuß. Khr, Hofm. und Major a. D.; ⚔ I) Dessau 8. Dez. 1850 mit Bertha von Hünerbein, * Harkerode 28. Jan. 1826, † Misdroy 6. Okt. 1857; II) Schönwerder 18. Aug. 1859 mit Alexandra Charlotte Karoline Rosalie Philippine Henriette Klara Johanna Luise verw. von Bonin, geb. von Oppen, * Siede, Neum., 15. Juli 1822, † Hamburg 8. Sept. 1879.
Söhne 2r Ehe, Mitgl. der adeligen Gesellschaft des Hauses Frauenstein in Frankfurt a. M.: 1) Johannes Michael, * Crangen 17. Juli 1860, Hzgl. anhalt. Khr und OHofm., Kgl. preuß. Hptm. z. D.; ⚔ Wiesbaden 29. Sept. 1891 mit — Theodora Anna Willy Alexandra Viktoria Cramer, * Wiesbaden 1. Sept. 1873. [Weimar.]
Kinder: (1) Alexandra Emma Theodore Agnes Luise Johanna Therese Martha, * Berlin 23. Aug. 1892.
(2) Luise Adelheid Leopoldine Anna Willy Elisabeth Gertrud, * Wiesbaden 28. Aug. 1894.
(3) Theodora Emma Arnoldine Anna Viktoria, * Dessau 20. Nov. 1897.

(4) Marie-Luise Margarete Gertrud Helene Dorothea, * Wiesbaden 9. Juni 1899.
(5) Johannes-Michael, * Dessau 6. Sept. 1902.

2) Immanuel, * Crangen 15. Sept. 1862, Kgl. preuß. Major a. D. [Frankfurt a. M.]

3) Hugo Adolf Hermann Friedrich, * Crangen 17. Sept. 1863, Kgl. preuß. Major beim Stabe des Drag.-Rgts Nr. 2; ⚔ Frankfurt a. d. O. 20. Okt. 1888 mit — Karola von Meyenn, * Hannover 14. Sept. 1867. [Schwedt a. d. O.]
Kinder: (1) Lui Alexander Hugo Adolf Ernst Leo Siegfried Johannes-Michael, * Posen 13. Febr. 1890, Kgl. preuß. Lt. im Ul.-Rgt Nr. 1, Mitgl. der adel. Gesellsch. des Hauses Frauenstein in Frankfurt a. M. [Militsch.]
(2) Anneliese Auguste Johanna Olga Leopoldine Immanuela, * Posen 23. März 1891.
(3) Rosemarie Agnes Adelheid Paula Leonie Gabriele Ursula Amaranth, * Parchim 16. Aug. 1900.

3. † August Friedrich Oger, * Dessau 27. Jan. 1828, † Jena 28. April 1887, Ghzgl. sächs. und Hzgl. anhalt. Khr, Gen.-Intendant des Ghzgl. Hoftheaters und der Hofkapelle in Weimar, Rr des Joh.-O.; ⚔ Dresden 11. März 1852 mit Maria von Salza und Lichtenau a. d. H. Wingendorf, * Dresden 6. Okt. 1831, † Weimar 28. Mai 1899.
Kinder: 1) Marie Christine, * Dessau 24. Dez. 1855, HofD. J. K. H. der † Erbghzgin von Sachsen-Weimar-Eisenach. [Weimar.]
2) Leopold Friedrich Anton, * Dessau 12. Juni 1859, Ghzgl. sächs. Kfkr, Kunstmaler; ⚔ . . mit Babette verw. Burger, geb. Rehm, * . ., † Fürstenfeldbruck 17. Aug. 1912. [Bruck bei München.]

4. Adelheid, * Dessau 18. Dez. 1830, PD. J. K. H. der Ghzgin-Mutter von Luxemburg. [Dessau.]

Löw von und zu Steinfurth, 1912.

Löwenstern

(des Stammes Rigemann).

Evangelisch. — Schwed. Adel als von „Lejonstjerna" (später Löwenstern) d. d. Riga 14. Nov. 1650 (für die Brüder Christopher und Dietrich Rigemann); dän. Adelsanerkennung und Genehmigung zur Führung des Baronstitels d. d. Kopenhagen 8. Juni 1827 (für Georg Heinrich von Löwenstern, s. unten). — W. (1650): In S. ein oben von 2 g. Sternen begl., gekr. g. Löwe, überzogen von einem b. Balken. Auf dem H. mit rechts r.-g., links r.-s. Decken ein von einem g. Stern überhöhter, gekr. g. Löwenkopf mit Hals zw. offenem, rechts von S. über B., links von R. über S. get. Flug. — Erste Aufn. 1903.

† Georg Heinrich Baron von Löwenstern, * Reval 5. Dez. 1786, † Kiel 20. Sept. 1856, Herr auf Jendel, Estland, Kgl. dän. Khr, Gen.-Major und a. o. G. u. b. M., Kais. russ. Oberst der Garde a. D.; ⚔ Dresden 31. Okt. 1815 mit Adelaide Tugendreich Juliane Ernestine Friederike Gfin von Schimmelmann a. d. H. Lindenborg, * Kopenhagen 30. Nov. 1796, † Bordesholm bei Kiel 31. Dez. 1876.
Söhne: 1. † Georg Christian Adelbert, * Jendel 13. März 1817, † Sund-

acker, Kr. Schleswig, 8. März 1879, Mitbes. des Gräfl. Schimmelmannschen Fideikommisses, Kgl. dän. Kjkr, Kgl. preuß. Auditeur; ⚔ Flensburg 25. April 1848 mit Anna Henriette Rosamunde Francke, * Flensburg 29. Mai 1826, † Kiel 8. März 1907.

Kinder: 1) Adeline Clara Henriette, * Altona 21. Okt. 1848; ⚔ Sundacker 12. Febr. 1878 mit Karl von Witzendorff, † Olpenitz, Schleswig, 2. Nov. 1879, Herrn auf Birkenmoor, Kr. Eckernförde. [Kiel.]

2) † Ernst Hermann Georg, * Buchhagen 18. Juli 1850, † Eisenach 11. Okt. 1894, Mitbes. und Direktor des Gräfl. Schimmelmannschen Familien-Fideikomm., Kais. deutscher Kpt. z. See [preuß. Anerkennung der Führung des Baronstitels laut Herolds-amtsreskr. vom 30. März 1868]; ⚔ Kappeln 23. Nov. 1878 mit — Luise Karoline von Buchwald a. d. H. Fresenborg, * Kappeln, Schleswig, 31. März 1857. [Kiel.]

Kinder: (1) Hugo Georg Hermann Adelbert, * Kiel 31. März 1881, Mitbes. und Direktor des Gräfl. Schimmelmannschen Familienfideikomm. (ca 961 800 dän. Kronen, sowie die Kronburger Gewehrfabrik, Hellebaek mit Tibbkirche und Aalsgaard), Kgl. preuß. Reg.-Assessor und Lt. der Res. des Huf.-Rgts Nr. 16 [preuß. Bescheinigung über die Zuständigkeit des Baronstitels laut Herolds-amtsattest vom 15. Aug. 1900]. [Potsdam.]

(2) Rosamunde Adeline Adelaide Emma, * Eisenach 31. Juli 1889, erspekt. auf das St. Johanniskloster vor Schleswig.

3) Georg Friedrich, * Buchhagen 1. April 1853, Kgl. preuß. Forstm. und Rittm. der Res. [preuß. Bescheinigung über die Zuständigkeit des Baronstitels lt. Herolds-amtsreskr. vom 31. Jan. 1906 (für Friedrich und seinen Sohn Clard)]; ⚔ I) Bremen 23. Sept. 1881 mit Anna Overbeck, * Bremen 25. April 1855, † Bischdorf bei Rosenberg, OSchles., 22. Jan. 1889; II) Berlin 19. Sept. 1891 mit — Elwine verw. Lohse, geb. Lichtenberg, * Berlin 4. Dez. 1857. [Homburg v. d. H.]

Kinder 1r Ehe: (1) Dorothea, * Bischdorf 15. Febr. 1883. [Bernstadt.]

(2) Clard, * Bischdorf 30. April 1886, Kgl. preuß. Lt. im Ul.-Rgt Nr. 1. [Militsch.]

2. † Friedrich Sebastian, * Wandsbek 15. Juni 1829, † Oberalm bei Hallein 20. Nov. 1910, K. u. K. Major a. D.; ⚔ Oberalm 28. Mai 1867 mit Josephine Robert, * Oberalm 23. Dez. 1844 (gesch. . . [Hallein]).

Tochter: Adelaide (Lilly) Josephine Georgine, * Oberalm 23. Okt. 1868; ⚔ Wien 29. Nov. 1887 mit Franz Frhrn von der Lancken-Wakenitz, † München 10. Mai 1909, Fkherrn auf Groß-Lipstz und Ramitz, Kgl. preuß. Rittm. der Res. a. D. [München.]

Löwenthal, s. Schaller von Löwenthal.

Longo-Liebenstein.

Katholisch. — Erbländ.-österr. Adel d. d. Innsbruck 29. Jan. 1656 (vom Chyg Ferdinando Karl); Lbmann von Kärnten 1802; erbländ.-österr. Frhr. mit „Frhr von Liebenstein“ und Wappenbesserung d. d. Wien 11. Nov. 1803; Lbmann von Tirol 1906. — W. (1803): Gev. mit r. Herzschild, darin ein aus einem mit 3 schw. Schräglinksbalken bel. g. Schildesfuß vorw.-wachs. Geharnischter mit einem entwurzelten belaubten Baum in der Rechten. 1 und 4 in G. einw. ein gekr. schw. Adler; 2 und 3 in B. ein gekrümmter geharn. Rechtarm, in der bloßen Faust ein r. Fähnchen an g. Stange haltend. Frhrnkr. und 3 gekr. H. Auf dem rechten mit b.-s. Decke der linksgek. Arm mit der Fahne; auf dem zweiten mit schw.-g. Decke der Adler; auf dem linken H. mit b.-s. Decke ein offener

r. Flug. — Schildhalter: 2 g. Löwen. — Erste Aufn. 1848, S. 442; vgl. auch Jahrg. 1863, S. 558; Näheres über die Standeserhebungen im Jahrg. 1876, S. 439.

Anton Freiherr von Longo-Liebenstein, * Klagenfurt 10. Sept. 1853, Gutsbes. in den Bez. Bozen und Cavalese (zus. ca 800 ha), Tirol, Dr. med.; ⚔ Maria-Wörth bei Klagenfurt 15. Juni 1880 mit — Ernestine von Kronig, * Klagenfurt 26. Juli 1857. [Neumarkt, Tirol.]

Kinder: 1. Friederike, * Klagenfurt 23. Juni 1881; ⚔ Neumarkt 24. Mai 1904 mit Bruno Mautner von Markhof, Herrn auf Guttenburg, OBayern.

2. Brigitta, * Klagenfurt 5. Mai 1885; ⚔ Neumarkt 27. Juni 1906 mit Dr. jur. Alfons Frhrn Widmann von Staffelfeld und Ulmburg, Großgrundbes. in Kurtatsch, Südtirol, K. K. n. a. Lt. der Div. ber. tiroler Landesschützen. [Kurtatsch.]

3. Felix Lukas, * Klagenfurt 1. Dez. 1888, stud. agron., K. u. K. Fähnr. der Res. des Feldkan.-Rgts Nr. 9. [Bonn.]

Lo Presti.

Im Mannesstamme erloschen.

Katholisch. — Niederösterr. neuer Herrenstand 21. April 1739; ungar. Indigenat 1765 (für Rochus). — W.: In R. eine geflügelte, gekr. g. Schlange (Drache?) mit einem gr. Ölzweig in den Klauen. — Erste Aufn., geschichtl. Übersicht und Stammreihe des Geschlechts im Jahrg. 1863, S. 559.

† Ludwig Lo Presti de la Fontana d'Angioli, * . . 25. Okt. 1823, † . . 10. April 1878; † . . 12. Dez. 1843 mit Seraphine Gfin von Esterházy a. d. H. Cseßnek, * . . 8. Aug. 1820, † . . 22. Sept. 1878.

Töchter: 1. Agnes, * . . 7. April 1850; ⚔ Preßburg 15. Okt. 1873 mit Karl Baron von Stralendorff, Kgl. sächs. OLt. a. D. [. . .]

2. Seraphine, * Budapest 27. Nov. 1855; ⚔ Hosszu-Pályi 4. Okt. 1877 mit Ludwig Gfn Csáky von Körösszegh und Adorján. [Budapest.]

Lorenz.

Lutherisch. — Reichsadel und Reichsfrhr. (im kursächs. Reichsvikariat) d. d. Dresden 7. Aug. 1790. — W.: In S. 2 r. Balken. Frhrnkr. Auf dem gekr. H. mit r.-s. Decke ein r. Flug. Schildhalter: 2 g. Löwen. — Erste Aufn. 1865; Näheres über die Standeserhebung im Jahrg. 1873, S. 414.

† Ernst Konstantin Gottfried Freiherr von Lorenz, * Wäldchen 24. Juni 1807, † Grimma 25. Mai 1859, Herr auf Ober- und Unter-Nitzschka; ⚔ I) Leipzig 11. Juni 1832 mit Auguste Marie Mahlmann, * Leipzig 16. Mai 1811, † Ober-Nitzschka 4. Mai 1841; II) Roitsch 30. April 1843 mit — Karoline Sophie aus dem Winkel, * Merseburg 18. Jan. 1821. [Dresden.]

Kinder: a) 1r Ehe: 1. Ernst Gottfried August, * Ober-Nitzschka 25. Sept. 1833, vorm. Kgl. sächs. OLt. im 2. Reiterrgt (soll 1867 bei Queretaro in Mexiko gefallen sein).

2. † Paul Hugo, * Ober-Nitzschka 27. Sept. 1837, † Prenzlau 26. Jan. 1876, Kgl. preuß. Hptm. und Komp.-Chef im Inf.-Rgt Nr. 64; ⚔ Gera . . 1859

mit Helene von Brixen, * . . 26. Sept. 1836, † Ebersdorf, Reuß J. L., 31. Jan. 1907.

Söhne: 1) Ernst, * Gera 26. Nov. 1861; ✕ . . 30. Mai 1889 mit — Laura Margaret Larson, * . . 30. Juni 1866. [St. Paul, Minnesota.]

Kinder: (1) Paul Hugo, * St. Paul 17. Febr. 1890. [. . .]

(2) Ernst Heinrich, * St. Paul 14. Aug. 1893. [. . .]

(3) Eleonore Margarete, * St. Paul 16. Febr. 1895.

2) Hans, * Gera 10. Jan. 1863, Kais. deutscher Lt. z. See a. D. [Minneapolis, Minnes., Amerika.]

3. Oskar Bernhard, * Ober-Nitzschka 27. Jan. 1840; ✕ Warmbrunn 6. März 1879 mit — Elfriede von Hugo, * Hermannswaldau 23. Nov. 1849. [Hoboken, Amerika.]

Kinder: 1) Oskar Ernst Konrad August Theodor, * Woiska 15. Juli 1881, Forstbeamter im Staate Colorado, Am. [. . .]

2) Johannes Ernst Karl, * Woiska 14. Okt. 1882, Off. der amerikan. Handelsmarine. [New York.]

3) Elfriede Ernestine Hermine Molly, * Woiska 12. Aug. 1884.

4) Theodor, * Woiska 25. Dez. 1886, Kaufmann. [Chicago.]

4. Auguste Marie, * Ober-Nitzschka 4. Mai 1841; ✕ Dresden 22. Nov. 1865 mit Alexander Frhrn von Rothkirch und Trach gen. Schwarzenfels, † Altenberga 9. Dez. 1890, Herrn auf Altenberga. [Dresden.]

— b) 2r **Ehe:** 5. Klara Mathilde, * Ober-Nitzschka 25. Febr. 1845; ✕ Dresden 23. Sept. 1876 mit Kurt Frhrn von Reitzwitz und Kaderzin, Kgl. preuß. WGO.Reg.-Rat a. D. [Dresden.]

6. Marie Valerie, * Ober-Nitzschka 22. Sept. 1846; ✕ Ober-Lößnitz 17. Mai 1866 mit ihrem verw. Schwager Heinrich von Sprenger, † Wiesbaden 24. März 1909, Herrn auf Malitsch bei Brechelshof. [. . .]

Vatersbruder.

† Friedrich, * . . 28. Dez. 1777, † Würben 29. Aug. 1848, Herr auf Olbendorf, dann auf Würben; ✕ . . mit Johanna Elisabeth Auguste von Koppy, * . . 8. Juni 1786, † Würben 27. März 1853.

Sohn: † Robert, * Olbendorf 23. März 1818, † New Orleans 29. Aug. 1855, Herr auf Würben, Kr. Grottkau; ✕ . . mit Elfriede Pohl, * Lorenzberg 20. Febr. 1821, † Breslau 17. Juli 1892.

Kinder: 1) Auguste Elfriede Hedwig, * Würben 31. März 1847; ✕ Breslau 4. Juli 1872 mit Paul von Oheimb, † Bothendorf 21. Juli 1888, Herrn auf Bothendorf bei Trebnitz. [Breslau.]

2) † Friedrich Oskar, * Würben 4. Mai 1848, † Obernigk bei Breslau 25. Nov. 1882, Kgl. preuß. Hptm. und Komp.-Chef im Gren.-Rgt Nr. 9; ✕ Breslau 23. Mai 1881 mit — Elisabeth Margarete Schwarz, * Mankerwitz, Kr. Trebnitz, 11. April 1858. [Breslau.]

Lottersberg.

Katholisch. — Bayer. Adel und Frhr. d. d. . . . 11. Dez. 1826 (immatrikuliert 2. Jan. 1827). — W.: Gev.; 1 und 4 in R. auf gr. Hügel eine nat. Tanne; 2 und 3 in B. ein s. Dreifels. Frhrnkr. Auf dem gekr. H. mit b.-s. Decke 3 b., s., b. Straußfedern. — Erste Aufn. 1865; Näheres über die Standeserhebung im Jahrg. 1868, S. 494.

(S. Jahrg. 1905, S. 466; neuere Nachrichten fehlen.)

Lotzbeck.

Lutherisch. — Wappenbrief d. d. Wien 19. Aug. 1559 (vom Kaiser Ferdinand I.); Reichsadel mit dem Prädikat „von Blancfort" und Wappenbesserung d. d. Wien 18. Nov. 1800; bayer. Frhr. d. d. Wien 3. Jan. (immatrikuliert 1. Febr.) 1815; bad. Bestätigung d. d. Karlsruhe 29. Mai 1815. — Besitz: Das von dem Frhrn Karl Ludwig, † 18. Jan. 1873, errichtete Fideikommiß Weyhern mit Eisolzried, Nannhofen und Hard, Kgr. Bayern, mit welchem die erbliche Reichsratswürde der Krone Bayern verknüpft ist. — W. (1815): Get.; oben gesp., rechts von Schw. und G. get. mit einem Löwen in gew. Farben, links in R. der bärt., barhäupt. Rumpf eines s.-gekl. alten Mannes; unten in B. 2 g. Schräglinksbalken. Frhrnkr. und 2 gekr. H. Auf dem rechten mit schw.-g. Decke der Mannesrumpf in r. Ärmeln mit von B. über S. get. Banner in der Rechten, zw. 2 rechts von S. über R., links von G., Schw., G. und B. get. Büffelhörnern; auf dem linken H. mit r.-s. Decke ein offener, je mit einem g. Schrägbalken bel. s. Flug. — Erste Aufn. und geschichtl. Notiz im Jahrg. 1856, S. 414.

† Karl Ludwig Freiherr von Lotzbeck, * . . 20. Febr. 1786, † . . 18. Jan. 1873, Kgl. bayer. Km. ꝛc.; ⚔ I) . . mit Amalie Henriette Sautier, * . ., † . . 4. März 1841; II) . . mit Johanna Antonie Hill, * . . 18. Jan. 1819, † Reichenhall 1. Okt. 1896.

Sohn 2r Ehe: Eugen, * München 29. März 1845, Fkherr und erbl. Reichsrat der Krone Bayern, Grundherr von Ottenweier, Ghzgt. Baden, Kgl. bayer. Km.; ⚔ Florenz 9. März 1874 mit — Malvina Gfin von Reventlow, * Pederstrup 23. Sept. 1851. [Klampenborg bei Kopenhagen, München und Lindau i. B.]

Söhne: 1) Karl Ludwig, * Villa Lotzbeck bei Lindau 4. Jan. 1876, Kgl. bayer. Kjkr. [. . .]

2) Ferdinand, * München 28. Aug. 1880, Herr auf Degermoos, Kgl. bayer. Kjkr; ⚔ Schönbühl 5. Mai 1903 mit — Elisabeth Freiin von Nostitz, * Karlsruhe i. B. 25. Jan. 1883, ED. des Kgl. bayer. Theresien-O. [Degermoos bei Lindau i. B.]

Töchter: (1) Helene Malwine, * München 11. Juli 1904.
(2) Edith Anna Christine Franziska, * Aschach bei Lindau 11. April 1907.
(3) Margarethe Cäcilie Caroline, * Aschach 21. Okt. 1910.

3) Eugen Johann Anton, * München 24. Febr. 1882, Kgl. bayer. OLt. im 1. Ul.-Rgt, kmdt zur Mil.-Reitschule; ⚔ Würzburg 19. Juni 1907 mit — Gabriele Freiin Groß von Trockau, * Würzburg 11. Dez. 1885. [München.]

Sohn: Carl Ludwig Eugen, * Bamberg 27. Dez. 1908.

4) Christian Eduard, * Nannhofen 13. Sept. 1884, Herr auf Astrup, Kgl. dän. Kjkr und Lt. des LeibGRgts; ⚔ Kopenhagen 14. Okt. 1909 mit — Fanny Evers, * Kopenhagen 7. März 1889. [Hyderup.]

Sohn: Ludwig . . Ferdinand Eugen, * Kopenhagen 22. Juli 1912.

Loudon.

(In Österreich wird auch die Schreibweise Laudon gebraucht.)

Katholisch. — Altes schottisches Geschlecht. — Erbländ.-österr. Frhr. mit Wappenbesserung, dem Prädikat „Wohlgeboren" und Rotwachsfreiheit d. d. Wien 5. März 1759 (für Gideon Ernst, †, dessen Bruder Johann Reinhold und die Vettern Carl Gideon und Otto Johann, †). — W.: In B. zw. 2 schmalen g. Schrägrechtsleisten 3 vorw.-gek. Löwenköpfe, der obere r., der mittl. s., der untere b. Frhrnkr. Auf dem gekr. H. mit b.-g. Decke 2 geschr. Bärentatzen vor 3 s., r., b. Federn. Schildhalter: 2 wilde Männer. — Erste Aufn. und geschichtl. Notiz im Jahrg. 1848, S. 216.

Stammreihe.

Gotthard Johann von Laudon, * 30. Dez. 1622, † 22. Nov. 1708, Herr auf Totzen, Livld, Kgl. schwed. Lt.; ⚔ I) mit Anna Hedwig Lütke, * 3. März

1630, † 29. Jan. 1669; II) mit Hedwig Margaretha von Röchling, * 16. Juli 1645, † 30. Jan. 1725.

1r Ehe: Johann Gideon, * 29. Jan. 1669 [1]), † 15. April 1745, Herr auf Bonaventura, Kgl. schwed. Kpt.; ⚭ I) mit . . .; II) 15. Febr. 1711 mit Christina Kellermann gen. Freidenfels, * 24. März 1689, † 6. März 1770.

2r Ehe: Otto Gerhard * . ., † 5. Aug. 1732, Oberstlt.; ⚭ mit Sophia Eleonore von Bornemann, * . . . . Juni 1680, † nach 1734.

[Erbländ.-österr. Frhr. d. d. Wien 5. März 1759.]

Carl Gideon Freiherr von Loudon, * 7. Dez. 1717, † 11. Mai 1777, Kais. russ. Lt. und Ordnungsrichter; ⚭ I) mit . .; II) mit Gerdruta Elisabeth von Pfeil, * . ., † 14. März 1753, Herrin auf Saulhof.

Johann Reinhold Freiherr von Loudon, * . ., † . ., Herr auf Totzen; ⚭ mit Friederika Elisabeth von Hanenfeldt, * . ., † 6. Juni 1787.

Reinhold Georg, * 19. Dez. 1751, † 1. März 1798, Herr auf Saulhof, Kais. russ. Lt.; ⚭ 9. April 1781 mit Anna Charlotte Freiin von Mengden, * 20. Mai 1759, † 20. März 1818.

Johann Ludwig Alexander, * 10. Jan. 1767, † 22. Sept. 1822, K. K. Gen.-FML. [niederösterr. Herrenstand 16. Aug. 1790]; ⚭ mit Amalie Gfin von Fünfkirchen.

Georg Carl Raphael, * 21. Juni 1787, † 29. Sept. 1838; ⚭ 26. März 1821 mit Charlotte Catharine Juliane Baronin Weißmann von Weißenstein, * 21. Mai 1789, † 2. Nov. 1840, Herrin auf Serben.

Olivier, * 21. Okt. 1795, † Hadersdorf 26. Juni 1881, Herr auf Hadersdorf und Bistriz [böhm. Inkolat 26. Sept. 1829]; ⚭ 1. Juni 1830 mit Victorine Gfin von Troyer, * 9. Jan. 1814, † 30. Juni 1838.

Otto Franz Georg, * 11. Juli 1827, † 23. Juni 1882, Herr auf Serben, livld. Ldrat; ⚭ 25. Mai 1851 mit Caroline Henriette Schöler, * Pernau, Livld, 13. Juli 1832, † . . .

Ernst Olivier Freiherr von Loudon, * 6. Sept. 1832.

Otto Reinhold Harald Freiherr von Loudon, * 24. April 1852.

(S. I. Linie.)

(S. II. Linie.)

I. Linie.

Familientage werden alle 3 Jahre abgehalten.

Otto Reinhold Harald Freiherr von Loudon, * Serben 24. April 1852, Fherr auf Saulhof (ca 1200 ha), Kr. Wolmar, Herr auf Serben (ca 5000 ha), Kr. Wenden, Livld, Ldger.-Assessor und Kirchspielrichter a. D., Friedensrichter des Kr. Wenden-Walkschen, Livld; ⚭ Riga 19. April 1886 mit — Elisabeth Amalie Marie von Schröder, Spotscka, Gouvt Pleskau, 26. Juni 1857. [Riga.]

Kinder: 1. Margarete Sophie Caroline Anna Lilly, * Bilderlingshof bei Riga 13. Juli 1887; ⚭ Rom 17. März 1912 mit Herbert Frhrn von Loudon, Herrn auf Keysen, Kr. Walk, Livld.

2. Georg James Otto, * Riga 11. Aug. 1889. [Riga.]

3. Adina Ally Caroline Lilly, * Serben 22. Aug. 1892.

4. Lilly Edith Caroline, * Serben 27. Juni 1897.

[1]) Die Daten sind im alten Stil angegeben.

II. Linie.

Niederösterr. Herrenstand 16. Aug. 1790; böhm. Inkolat 26. Sept. 1829.

Ernst Olivier Freiherr von Loudon, * Wien 6. Sept. 1832, Herr auf Hadersdorf, NÖsterr., und Bistritz, Kr. Prerau, Mähren, K. u. K. Km. und GRat, Mitgl. des Herrenh. des österr. Reichsrats auf Lebenszeit; ⚔ Luckow, Mähren, 11. Sept. 1856 mit Henriette Gfin von Seilern und Aspang, * Baden bei Wien 17. Aug. 1838, † Wien 31. Dez. 1908, StkrD. [Schloß Bistritz am Hostein, Mähren.]

Sohn: † Remigius Olivier Joseph Anton Maria, * Bistritz 23. Aug. 1857, † Klagenfurt 8. Aug. 1902, K. u. K. Km.; ⚔ Dresden 23. Aug. 1882 mit — Alice Gfin von Voß, * Dresden 4. Jan. 1861, StkrD. [Hadersdorf.]

Kinder: 1) Antoinette, * Bistritz 12. Aug. 1883, EStiftsD. des Hzgl. Savoyenschen Damenstifts in Wien.

2) Ernst-Gideon, * Bistritz 3. Juli 1886. [Bistritz.]

Lucius von Ballhausen*.

Katholisch. — Preuß. Adel und Frhr (letzterer ev. in zwei Primogenituren vererbend) d. d. Charlottenburg 5. Mai 1888. — W.: Get.; oben in S. ein 6speich. r. Rad; unten in R. 2 rechtshin übereinander schwimmende s. Hechte. Auf dem gekr. H. mit r.-s. Decke ein von S. und R. verw. get. Flug. Wahlspruch: Non dormire. — Erste Aufn. und Näheres über die Standeserhebung im Jahrg. 1891, S. 535.

Robert Sigmund Maria Joseph Freiherr Lucius von Ballhausen, * Erfurt 20. Dez. 1835, Herr auf Groß- und Klein-Ballhausen und Stoedten, Kr. Weißensee, Kgl. preuß. Staatsmin., vorm. Min. für Ldwirtschaft, Domänen und Forsten und Oberstlt. a. D., Mitgl. des preuß. Herrenh. auf Lebenszeit; ⚔ Manchester 17. Nov. 1864 mit — Juliet Marie Souchay (aus der franz. Emigrantenfamilie Souchay de la Duboissière), * Withington bei Manchester 26. Juli 1835. [Klein-Ballhausen bei Straußfurt und Berlin.]

Kinder, von Lucius: 1. Charles Souchay, * Klein-Ballhausen 6. Okt. 1865, Herr auf Nieder-Horka, Kr. Rothenburg, NLausitz; ⚔ I) Wanzleben 20. Sept. 1890 mit Brigitte Kühne, * Groß-Wanzleben 17. März 1872 (gesch. 28. April 1898; wiederverm. Berlin 2. April 1899 mit Georg von Eicke und Polwitz; II) Leipzig 12. Juli 1899 mit — Emmy Gallinat, * . . .

2. Otto John Sigismund, * Klein-Ballhausen 30. Nov. 1867, Dr. jur., Kgl. preuß. Ldrat des Kr. Weißensee und Rittm. der Res. des Ul.-Rgts Nr. 6; ⚔ Berlin 14. Mai 1904 mit — Irmgard Gfin Hue de Grais, * Stettin 24. Jan. 1882. [Weißensee.]

Söhne: 1) Johann-Albrecht, * Weißensee 2. Juli 1905.

2) Reinhardt, * Weißensee 8. Sept. 1906.

3) Tancred Robert, * Weißensee 7. Mai 1909.

4) Dietrich Helmuth, * Weißensee 4. Febr. 1911.

3. Hellmuth Eduard Ferdinand, * Klein-Ballhausen 14. Juli 1869, Botsch.-Rat bei der Kais. deutschen Botsch. in St. Petersburg, Rittm. der Res. des Hus.-Rgts Nr. 17; ⚔ Halberg 9. April 1896 mit Bertha Freiin von Stumm, * Neunkirchen 22. Febr. 1876 (evang.; gesch. März 1908; wiederverm. Sept. 1912 mit Adalbert Gfn von Francken-Sierstorpff).

Töchter, von Lucius: 1) Irma Ida Ellen, * Braunschweig 22. Febr. 1897.

2) Jutta Elisabeth Ida, * Berlin 27. Nov. 1900.

4. Ellen Auguste Henriette Eugenie, * Klein-Ballhausen 12. Sept. 1877; ⚔ I) Berlin 27. Sept. 1898 mit Franz von Kempis (gesch. Febr. 1908), Kgl. preuß. Hptm. a. D.; II) . . Juli 1908 mit Dr. jur. Wilhelm Götze. [. . .]

Ludwig.

Katholisch. — Österr. Adel und Ritter d. d. Wien 15. Dez. 1885; österr. Frhr. mit Wappenbesserung d. d. Ischl 17. Juli (Diplom d. d. Wien 9. Okt.) 1895. — W. (1895): Gesp.; rechts in B. 3 (2, 1) g. Sterne; links in G. 2 b. Balken. Frhrnkr. und 2 gekr. H. mit b.-g. Decken. Auf dem rechten einw. ein g. Adler; auf dem linken H. ein schwertschwgbr Geharnischter mit 3 g., b., g. Straußfedern auf dem H. Schildhalter: 2 g. Löwen. — Erste Aufn. und Näheres über die Standeserhebung im Jahrg. 1897, S. 603.

† **Karl Freiherr von Ludwig**, * Wien 30. Aug. 1836, † das. 16 März 1906, K. u. K. FML. i. R.; ⚔ Wien 3. Febr. 1881 mit — Marie Freiin Klein von Wiesenberg, * Wien 26. Febr. 1858 (wiederverm. Wien 20. Jan. 1908 mit Viktor Frhrn von Ringhoffer, Großindustr. [Lojowitz]).

Sohn: Karl Leopold Franz Maria, * Laibach, 22. Aug. 1883, K. u. K. Okt. im Drag.-Rgt Nr. 7; ⚔ Wien 29. Jan. 1910 mit — Mathilde von Müller-Hörnstein, * Rokitzau 16. Juni 1887 (s. dieses Taschenbuch). [Dobrzan.]

Ludwigstorff.

Katholisch. — Rittermäßiger Reichsadel mit Wappenbesserung d. d. Prag 27. Nov. 1589; bestätigt mit Wappenbesserung d. d. Wien 19. Juli 1632; Reichsritter mit dem Prädikat „Edler von Ludwigstorff" d. d. Wien 15. Jan. 1697 (für Johann Rudolf von Kaspy); niederösterr. neuer Ritterstand 6. Mai 1699; erbländ.-österr. Frhr. mit dem Titel „Edler Herr von Ludwigstorff, Frhr von Goldlamb" d. d. Wien 16. Jan. 1703 (Diplomausfertigung darüber nebst gleichzeitiger Erteilung des ungar. Baronats d. d. Wien 28. Juni 1710); niederösterr. alter Ritterstand 22. Sept. 1712; niederösterr. Herrenstand 23. Jan. 1740; ungar. Indigenat d. d. Wien 30. Mai 1741. — Besitz: a) Das Fideikommiß Guntersdorf, NÖsterr. (gestiftet 29. Sept. 1717); b) das Fideikommiß Deutsch-Altenburg mit Prellenkirchen und Wankheim, NÖsterr. (seit 1709 im Bes. der Fam.). — W.: Schild 3mal gesp. und get. (8 Felder) mit einem gekr. b. Herzschild, darin 2 g. Schrägrechtsbalken und auf dem aus dem Fußrande sich erhebenden gr. Dreiberg ein schw. Rabe mit g. Ring im Schnabel. 1 und 7 in Schw. ein linksgek., gekr., zweischw. g. Löwe; 2 in G. ein auf beiden Köpfen gekr. schw. Doppeladler mit dem kaiserl. g. Namenszug J. I. auf der Brust; 3 in B. ein von 2 s. Lilien begl. s. Schrägrechtsbalken; 4 und 6 in S. ein gekr., zweischw. r. Löwe; 5 von G., B. und G. get. mit 3 s. Lilien übereinander; 8 von B., R. und S. gesp., das r. Feld bel. mit einer s. Rose. Frhrnkr. und 5 gekr. H. mit rechts b.-g., links r.-s. Decken. Auf dem 1. der Rabe mit dem Ring einw.; auf dem 2. ein linkshin wachs., gekr., zweischw. r. Löwe; auf dem 3. der Doppeladler; auf dem 4. ein Löwe wie auf dem 2. H., aber rechtsgek.; auf dem 5. H. ein ruhender, geharn. Rechtarm mit g. Zepter zw. einem offenen, rechts b., links von B. über S. get. Flug. — Erste Aufn. 1848, S. 442; über die Abstammung s. Jahrg. 1872, S. 400; Näheres über die Standeserhebungen im Jahrg. 1876, S. 445.

† **Karl von Ludwigstorff, Freiherr von Goldlamb**, * Preßburg 1. März 1814, † Wien 29. Dez. 1863, Fkherr auf Guntersdorf, K. K. Km.; ⚔ . . 1. Mai 1841 mit Gisela Gfin Festetics von Tolna, * Mór 9. Aug. 1820, † Graz 22. Jan. 1889, StkrD.

Kinder: 1. **Marie**, * Guntersdorf 15. März 1842, StkrD.; ⚔ Guntersdorf 16. Mai 1863 mit Karl Gfn Spangen von Uyenneſſe, † Enzersdorf 30. Juni 1886. [Enzersdorf.]

2. † **Leopold**, * Guntersdorf 17. Juli 1843, † das. 25. April 1906, Fkherr auf Guntersdorf, K. u. K. Km. und Okt. a. D.; ⚔ Wien 23. April 1872 mit Gabriele Markgfin von Pallavicini, * Jamnitz 6. April 1851, † Guntersdorf 18. Aug. 1883, StkrD.

Kinder: 1) Maria Theresia, * Guntersdorf 16. Mai 1873, HofD. J. K. u. K.

H. der Frau Ehzgin Isabella, ED. des K. K. adeligen Damenstifts „Maria Schul" in Brünn, StkrD. [. . .]

2) Alfons Maria Carl, * Guntersdorf 22. Aug. 1874, Fkherr auf Guntersdorf, NÖsterr., K. u. K. Km. und OLt.; ⚔ Pfarrkirchen 8. Okt. 1903 mit — Helene Planck Edler von Planckburg, * Feyregg 10. Mai 1876. Söhne: (1) Carl Hugo, * Feyregg 6. Febr. 1906.
(2) Johannes Reichard, * Feyregg 12. Mai 1907.

3) Gabriele Maria Therese, * Guntersdorf 31. Dez. 1875.

4) Leopoldine Marie Christine, * Guntersdorf 13. April 1877, ED. des K. K. adeligen Damenstifts „Maria Schul" in Brünn.

5) Theresia Maria, * Guntersdorf 15. Okt. 1878, HofD. J. K. u. K. H. der Frau Ehzgin Karl Franz Josef, StkrD. [. . .]

6) Carl Maria, * Guntersdorf 22. Okt. 1880, K. u. K. Km. und OLt. im Drag.-Rgt Nr. 6. [Enns.]

3. Anton Graf von Ludwigstorff, Freiherr von Goldlamb, * Guntersdorf 16. Jan. 1845 (s. **Taschenbuch der Gräfl. Häuser**).

4. Rudolf, * Guntersdorf 6. Aug. 1852, K. u. K. Km. [Graz.]

Lüdinghausen genannt Wolff, Lüninck, Lüttichau, Lüttwitz, Lützelburg, Lützerode, Lützow (Lützow genannt von Dorgelo), 1912.

Lupin.

Evangelisch. — Erbländ.-österr. Adel d. d. Innsbruck 9. März 1563; rittermäßiger Reichsadel mit Wappenbestätigung d. d. Innsbruck 29. März 1563 (vom Kaiser Ferdinand I.); bayer. Frhr. d. d. . . 24. Okt. (immatrikuliert 6. Nov.) 1829. — Besitz: Das Fideikommiß Illerfeld (errichtet 1845) bei Memmingen. — W. (1829): Im Schw. und S. gesp. Schilde ein Wolf in gew. Farben. Auf dem gekr. H. mit schw.-s. Decke ein wachs. s. Wolf zw. 2 Büffelhörnern, das rechte schw., das linke s. — Erste Aufn. und geschichtl. Übersicht im Jahrg. 1861, S. 452.

† Friedrich Freiherr von Lupin, * Memmingen 11. Nov. 1771, † Illerfeld 28. Nov. 1845, Stifter und 1. Fkherr, Kgl. bayer. OBergrat; ⚔ I) Memmingen 15. Febr. 1796 mit Marie Ursula von Hartlieb-Walsporn, * Memmingen 27. Dez. 1776, † das. 6. Jan. 1807; II) Memmingen 16. Febr. 1809 mit Juliane Katharine von Wachter, * Memmingen 24. Juli 1790, † Illerfeld 28. Sept. 1857.

Söhne: a) 1r **Ehe**: 1. † Ulysses, * Memmingen 11. Febr. 1800, † München 19. Jan. 1884, Kgl. bayer. OAppell.-Ger.-Rat a. D.; ⚔ Ansbach 23. Juni 1836 mit Aline Freiin von Seefried auf Buttenheim, * Bayreuth 8. Okt. 1815, † München 22. Jan. 1893.

Töchter: 1) Aline Henriette Julie Flora, * Ansbach 24. Mai 1838. [München.]
2) Eugenie Henriette Bertha, * Bamberg 24. Febr. 1843. [München.]

— b) 2r **Ehe**: 2. † Adolf, * Memmingen 22. Nov. 1811, † Adelholzen 19. Aug. 1888, Kgl. bayer. Km. und OAppell.-Ger.-Rat a. D.; ⚔ München 1. Mai 1843 mit Magdalene Freiin von Niethammer, * München 26. Jan. 1826, † das. 6. Mai 1896.

Kinder: 1) † Theodor Emanuel Friedrich Julius, * München 31. Mai 1846, † Wolfratshausen 6. Juni 1896, Kgl. bayer. Km. und Forstm.; ⚔

München 23. Juni 1879 mit — Anna Margarete Friederike Alberta von Zeuner, * . ., Texas, 24. Jan. 1849. [München.]

Tochter: Friederike Fernanda Martha Bertha Florence, * Wolfratshausen 4. Sept. 1883 [. . .]; ⚭ München 11. März 1905 mit Dr. Johannes Pöschel (gesch. . .), Gymnasiallehrer.

2) Karl Ludwig Ulysses, * München 15. Juli 1848, Kgl. bayer. Km. und Oberstlt. a. D.; ⚭ Baden-Baden 18. Okt. 1890 mit Gisela verw. von Esmarch, geb. Freiin von Wolzogen, * Breslau 22. April 1858. [München.]

Kinder: (1) Wanda, * München 5. Nov. 1897.
(2) Walter Adolf, * München 8. April 1902.

3) Sophie Ottilie, * Aschaffenburg 13. Juli 1854; ⚭ München 28. Juli 1894 mit Ludwig Denk, † München 14. Aug. 1912, Kgl. bayer. OBerg- und Salinenrat a. D. [München.]

3. † Julius, * Illerfeld 18. Mai 1818, † Passau 30. Mai 1882, Kgl. bayer. Bez.-Ger.-Rat a. D.; ⚭ Passau 27. Okt. 1858 mit — Leopoldine Graf, * Wertheim, Baden, 11. April 1838. [Passau.]

Kinder: 1) Maximilian Franz Adolf, * Passau 5. Aug. 1859, Kgl. bayer. Rechn.-Rat a. D.; ⚭ I) Passau 22. Okt. 1887 mit Helene Keppler, * Passau 6. Dez. 1865, † das. 17. Jan. 1896; II) Mindelheim 19. Juli 1897 mit — Eleonore Riedner, * Ansbach 21. Sept. 1871. [Passau.]

Kinder: a) **1r Ehe:** (1) Franz Max, * Passau 2. Okt. 1888, Kgl. württemb. Lt. im Füs.-Rgt Nr. 122. [Mergentheim.]
(2) Elisabeth Bertha Helene Therese, * Passau 22. Dez. 1889.
— b) **2r Ehe:** (3) Otto Max, * Passau 4. Mai 1898.
(4) Olga Eveline, * Passau 21. Aug. 1899.
(5) Albert Julius, * Passau 13. Nov. 1900.
(6) Alma, * Passau 12. Dez. 1905.

2) Bertha Sophie Therese Georgine, * Passau 14. Sept. 1860. [Passau.]

3) Agathon Julius, * Passau 29. März 1862; ⚭ Adell, WSt. v. NAm., 2. Juni 1894 mit — Marie Claßmann, * Koblenz 4. Okt. 1871. [Milwaukee.]

Sohn: Leopold, * Adell 2. März 1895.

4. † Friedrich Georg, * Illerfeld 21. Aug. 1825, † das. 6. Aug. 1895, Frherr; ⚭ Neuburg a. d. D. 12. Sept. 1866 mit Luise Antonie Friederike Edler von Schmädel, * Augsburg 22. Jan. 1847, † Illerfeld 5. Febr. 1907.

Kinder: 1) Paula, * Illerfeld 13. Nov. 1867 [. . .]; ⚭ Illerfeld 16. Mai 1892 mit Karl Schroter (gesch. . .), Kgl. württemb. Major z. D.
2) Ferdinand Karl, * Illerfeld 6. Febr. 1869, Frherr auf Illerfeld.
3) Gustav Julius Max, * Illerfeld 5. April 1871. [Berlin.]
4) Olga, * Illerfeld 16. Juli 1876. [Illerfeld.]

5. † Hugo, * Illerfeld 26. Juli 1829, † Stuttgart 11. Mai 1902, Kgl. württemb. Gen.-Lt. z. D.; ⚭ Stuttgart 5. Juni 1860 mit — Karoline Veiel, * Böblingen 3. Nov. 1841. [Stuttgart.]

Kinder: 1) Arthur Gustav, * Stuttgart 15. April 1861, Kgl. württemb. Oberst und Kmdr des Ul.-Rgts Nr. 19, CMr des Joh.-O.; ⚭ Stuttgart 19. Mai 1894 mit — Gisela Jobst, * Stuttgart 16. Sept. 1873 (s. Jahrg. 1901, S. 456). [Ulm.]

Kinder: (1) Friedrich, * Ulm 6. Okt. 1895.
(2) Mathilde Margarete, * Ulm 3. Sept. 1896.
(3) Edith Alice, * Ludwigsburg 14. April 1900.
(4) Lotte Ruth, * Ludwigsburg 2. Jan. 1909.

2) Helene, * Stuttgart 29. Jan. 1866.
3) Kurt, * Ludwigsburg 30. Sept. 1867, Kgl. württemb. Major beim

Stabe des Gren.-Rgts Nr. 123; ⚔ Ulm 24. Sept. 1910 mit — Julie Mehl, * Mochenthal 12. Febr. 1889. [Ulm.]
Tochter: Hildegard, * Ulm 10. Juni 1911.

4) Elisabeth, * Ludwigsburg 18. Juni 1869; ⚔ Stuttgart 28. Dez. 1909 mit Wilhelm Sommer, Kais. Min.-Rat a. D. [Braunfels.]

5) Selma, * Ludwigsburg 3. Febr. 1878; ⚔ Stuttgart 7. Juni 1905 mit Karl Frhrn von Ellrichshausen, Kgl. württemb. Major beim Stabe des Inf.-Rgts Nr. 121. [Ludwigsburg.]

6) Meta, * Ludwigsburg 31. Juli 1879.

6. † Agathon, * Illerfeld 5. Mai 1831, † München 1. Okt. 1897, Kgl. bayer. OLdesger.-Rat a. D.; ⚔ I) Falkenhaus, Bayern, 8. Sept. 1863 mit Adele Freiin von Waldenfels a. d. H. Tauperlitz, * München 3. Febr. 1844, † Amberg 11. Juli 1873; II) Stuttgart 29. Okt. 1874 mit — Bertha Veiel, * Schorndorf 16. April 1844. [Starnberg.]
Kinder: a) 1r Ehe: 1) Emma, * Amberg 30. April 1871; ⚔ Augsburg 18. Dez. 1889 mit Fritz von Lutz, Kgl. preuß. Major und Linienkmdtn in Erfurt.
— b) 2r Ehe: 2) Erich Berthold, * Weiden, Bayern, 2. Nov. 1875, Dr. jur., Kgl. preuß. OLt. im Huf.-Rgt Nr. 7; ⚔ Düsseldorf 22. Mai 1903 mit — Martha Koenigs, * Lennep 4. Juli 1883. [Bonn.]
Kinder: (1) Wolf Dietrich Richard Agathon, * Düsseldorf 25. April 1904.
(2) Erika Bertha Klara, * Düsseldorf 20. Aug. 1908.

Lurz.

Im Mannesstamme erloschen.

Katholisch. — Bayer. Adel und Frhr. d. d. München 22. Aug. 1808 (immatrikuliert 13. April 1810). — W.: In B. ein aus s. Wolke am linken Schildesrand hervorgehender, gekrümmter geharn. Arm, in der bloßen Hand 3 r. Rosen an gr. Blätterstengel haltend. Auf dem gekr. H. mit r.-s. Decke ein vorw.-wachs. Geharnischter, mit dem Rosenstengel in der Rechten, zw. 2 r., in den Mündungen mit je 3 s., b., s. Federn best. Büffelhörnern. — Erste Aufn. 1864; geschichtl. Notiz im Jahrg. 1866, S. 583.

† Gottfried Gustav Damian Freiherr von Lurz, * Würzburg 18. Okt. 1789, † das. 17. März 1871; ⚔ Schonung bei Schweinfurt 5. Juni 1822 mit Julia Sophie Bundschuh, * Schweinfurt 8. Mai 1796, † Würzburg 22. Febr. 1847.

Söhne: 1. † Erwin Peter Raimund Maria, * Hundelshausen bei Geroldshofen 27. März 1826, † Berchtesgaden 19. Jan. 1880, Kgl. bayer. Reg.-Rat und Bez.-Amtmann; ⚔ München 4. Mai 1864 mit Luise Maria Bayer, * München 6. April 1837, † Berchtesgaden 26. Juli 1870 (s. Jahrg. 1901, S. 457).
Töchter: 1) Franziska Julie Marie Luise, * München 1. Febr. 1866; ⚔ Wagen, OBayern, 7. Mai 1889 mit Moriz von Spies, Kgl. bayer. Hptm. z. D. [Dietenhausen bei Dietramszell, OBayern.]
2) Maria Cäcilia Therese Julia, * München 22. Nov. 1869. [Regensburg.]

2. † Albert Joseph Maria, * Hundelshausen 14. Okt. 1830, † München 17. Mai 1899, Kgl. bayer. Gen.-Major a. D.; ⚔ München 17. Sept. 1868 mit Johanna Philippine Emilie von Mark, * Darmstadt 8. Nov. 1838, † Reichenhall 25. Sept. 1888.
Tochter: Hilda Katharina Johanna Albertine, * Würzburg 15. Aug. 1872. [München.]

Luttitz.

Evangelisch. — Kgl. sächs. Adel und Frhr. mit dem Prädikat „von Luttitz“ d. d. Dresden 31. März (Diplom 21. Mai) 1821; preuß. Genehmigung zur Führung des Freiherrntitels d. d. Sanssouci 25. Okt. 1840; Kgl. sächs. Genehmigung zur Hinweglassung des Familiennamens Heinze lt. Min.-Reskr. vom 25. Febr. 1911. — W. (1821, das der Luttitz): Gesp.; rechts in S. eine aufger. braune Bärentatze mit r. Schnittfläche; links b. und ohne Bild. Frhrnkr. Auf dem b.-s. bewulsteten H. mit gleicher Decke 2 wachs., abgewendete br. Bärentatzen. — Erste Aufn. 1907.

† Friedrich August Freiherr Heinze von Luttitz, * Bohsdorf, NL., 30. Dez. 1792, † Liegnitz 15. Dez. 1866, Herr auf Tschernitz (bis 1857) bei Sorau, Kgl. preuß. Lt. a. D.; ⚔ I) Dresden 21. Juni 1819 mit Elise Marie Freiin von Luttitz, * . ., † Tschernitz 19. Nov. 1831; II) Lindchen bei Drebkau 29. Aug. 1834 mit Wilhelmine Erdmuthe Juliane verw. von Rottberg, geb. von Knobelsdorff, * Lieskau 17. Febr. 1800, † Liegnitz 18. April 1882.

Kinder: 1. † Friedrich August Theodor Alexander, * Tschernitz 2. Aug. 1827, † Dresden 5. April 1899, Herr auf Drogelwitz, Reinberg und Perschkau (bis 1890), Kgl. preuß. Okt. a. D.; ⚔ Jocksdorf 11. Okt. 1853 mit Anna Henriette von Schelcher, * Stangenhain 17. März 1829, † Dresden 12. Febr. 1912.

Sohn: Karl August Alexander Horst Freiherr von Luttitz, * Muskau 1. April 1859, Kgl. sächs. Oberst und Kmdr der 4. Kav.-Brig. Nr. 40, EKr des Joh.-O.; ⚔ im Haag, Niederl., 31. Juli 1884 mit — Jonkvrouw Louise Teding van Berkhout, * Poerworedjo, Java, 9. März 1861. [Chemnitz.]

Sohn: Jean Willem Horst Alexander, * Geithain 7. Juli 1885, Kgl. sächs. Lt. im 1. Ul.-Rgt Nr. 17; ⚔ Dresden 25. April 1912 mit — Frieda-Marie Gfin Wilding von Königsbrück, * Dresden 19. Nov. 1892. [Oschatz.]

2. † Marie Julie Erdmuthe, * Dresden 24. Juli 1835, † Berlin 16. Dez. 1910; ⚔ Schweidnitz 9. Nov. 1858 mit Julius Gfn von Schweinitz, † Striesen 5. Dez. 1892, Kgl. preuß. Major a. D.

Lutz.

Evangelisch. — Bayer. Adel d. d. . . 21. Aug. (immatrikuliert 12. Nov.) 1880; bayer. Frhr. d. d. . . 28. Dez. 1883 (immatrikuliert 24. Febr. 1884). — W. (1883): Von S. und R. gesp., darin in einer zweihenkeligen Vase verw. Farbe ein Eichenzweig mit 3 nat. Eicheln. Frhrnkr. Auf dem mit einer g. Blätterkr. gekr. H. mit r.-s. Decke die Vase wachs. — Erste Aufn. und Näheres über die Standeserhebungen im Jahrg. 1886, S. 556.

† Johann Freiherr von Lutz, * Münnerstadt, UFranken, 4. Dez. 1826 (kath.), † Pöcking 3. Sept. 1890, Dr. jur., Kgl. bayer. Staatsrat im a. o. Dienst und Staatsmin. a. D. ꝛc.; ⚔ I) . . 28. Sept. 1852 mit Karoline Reuß, * . . 16. Febr. 1828 (evang.), † . . 7. April 1865; II) . . 3. April 1867 mit Anna von Schmidt-Osting, * . . 8. Juni 1838 (evang.), † München 1. Mai 1884; III) . . 7. Juni 1887 mit — Margareta Friederike verw. Finanzrat Riedinger, geb. Fretzscher, * . . 15. März 1845 (evang.). [München.]

Kinder (evang.): a) **1r Ehe:** 1. Julie, * . . 12. Aug. 1853; ⚔ . . 1877 mit Johann Pabst, Kgl. bayer. Kommerzienrat. [München.]

2. Ernst, * . . 22. Febr. 1859, Kgl. bayer. Major a. D.; ⚔ . . 27. Sept. 1883 mit — Julie Petzold, * . . 11. Juli 1863. [München.]

Kinder: 1) Ernst, * . . 8. Juni 1884, Kgl. bayer. Olt. und Adj. des 16. Inf.-Rgts. [Passau.]

2) Elvira Julie Karoline Anna Gabriele, * . . 1. Juni 1886.

— b) 2r Ehe: 3. Adolf, * . . 11. Jan. 1858, Kgl. bayer. Km., GLeg.-Rat im Min. des Kgl. Hauses und des Äußern und Lt. der Ldw.-Art. a. D.; ⚭ München 5. April 1899 mit — Marie Gfin von Bothmer, * München 14. Sept. 1874. [München.]
Tochter: Margareta Emma, * München 21. Febr. 1900.

4. Paul, * . . 1. Mai 1873, Kgl. bayer. Forstamtsassistent. [Zusmarshausen.]

de Luze.

Evangelisch. — Preuß. Adel d. d. Berlin 7. Nov. 1772; Ghzgl. hess. Frhr. d. d. Darmstadt 30. Juni 1875. — W. (1875): Innerhalb g. Einfassung gev.; 1 und 4 in S. ein offener schw. Flug; 2 und 3 in B. ein g. Sparren, unten begl. von einer s. Lilie. Auf dem freiherrl. gekr. H. mit b.-s. Decke eine s. Lilie zw. einem offenen schw. Flug. Schildhalter: 2 nat. Leoparden. — Erste Aufn. 1877; geschichtl. Notiz im Jahrg. 1879, S. 504.

† Georg Heinrich Alfred Freiherr de Luze, * Frankfurt a. M. 8. Okt. 1797, † Bordeaux 10. Aug. 1880, Ghzgl. hess. Konsul; ⚭ Bordeaux 16. Mai 1827 mit Georgine Elise Johnston, * Bordeaux 9. Sept. 1807, † das. 12. Dez. 1845.

Söhne: 1. † William Johnston, * Bordeaux 14. Aug. 1828, † Chigny 8. Febr. 1905, Gutsbes. in Chigny, Waadtland; ⚭ Morges 11. Jan. 1855 mit Elise de Venoge, * Chigny 25. Dez. 1834, † Chigny bei Morges 18. Okt. 1908.
Kinder: 1) Klara, * Chigny 29. Jan. 1859; ⚭ Bufflens-le-Château 29. Nov. 1882 mit William de Charrière de Severy, Gutsbes. in Valency und Severy, schweizer Leg.-Sekr. a. D. [Lausanne.]
2) Jean-Jacques Heinrich, * Chigny 11. Mai 1871, OForstinspektor des IX. Forstkr. von Waadtland und schweizer Olt. im 33. Inf.-Ldw.-Rgt; ⚭ Morges 17. Nov. 1897 mit — Gabrielle Constance Châtelain, * Préfargier, Neuchâtel, 25. Febr. 1874. [Chigny bei Morges.]
Töchter: (1) Cécile Alice Elise, * St. Blaise bei Neuchâtel 9. Okt. 1898.
(2) Jacqueline Marcelle, * Chigny 19. März 1901.

2. † Alfred Franz Heinrich, * Bordeaux 29. Jan. 1833, † Château Lormont, Gironde, 23. Juli 1897; ⚭ Montendre 22. Sept. 1857 mit — Sophie Marchand, * Montendre, Dpt. Charente-infér., 20. März 1839. [Bordeaux.]
Kinder: 1) † Georges Alfred Henri, * Bordeaux 28. Sept. 1858, † das. 15. Jan. 1907; ⚭ Bordeaux 21. April 1884 mit — Marguerite Brian, * Bordeaux 5. Nov. 1863. [Bordeaux.]
2) Marthe, * Bordeaux 9. Dez. 1859; ⚭ das. 2. Okt. 1879 mit Fernand d'Albis, Gutsbes. in Jouxtens bei Lausanne, schweizer Hptm. a. D. [Le Vialaret, Dpt. Aveyron.]
3) Charles, * Bordeaux 18. Febr. 1862; ⚭ das. 2. März 1885 mit — Nelly Faure, * Bordeaux 6. Juli 1863. [Bordeaux.]
Kinder: (1) René, * Bordeaux 10. Nov. 1885. [Bordeaux.]
(2) Roger, * Bordeaux 1. Mai 1887. [Bordeaux.]
(3) Olga, * Bordeaux 23. März 1891; ⚭ das. 6. Juli 1912 mit Georges Borchard. [Bordeaux.]
(4) Georgette, * Bordeaux 8. Jan. 1896.
(5) Yves Henri, * Bordeaux 2. Juni 1904.
4) Henri, * Bordeaux 11. Okt. 1870, Ingenieur; ⚭ Montméry 26. Okt. 1898 mit — Léonie Dannat Haviland, * New York 2. Febr. 1878. [Montméry bei Limoges, Dpt. Haute-Vienne.]
Töchter: (1) Elise Charlotte, * Montméry 21. Okt. 1899.
(2) Andrée, * Limoges 18. Febr. 1902.
(3) Mary Haviland, * Limoges 12. Dez. 1905.

5) Raymond, * Bordeaux 1. Mai 1872, Kaufmann; ⚔ Bordeaux 26. Juni 1900 mit — Odette Guestier, * Bordeaux 12. Okt. 1880. [Saumur.]
Kinder: (1) Jacques Pierre Alfred, * Saumur 22. April 1905.
(2) Eveline, * Saumur 14. Sept. 1907.
(3) Huguette Eva Sophie, * Saumur 18. Febr. 1909.
(4) Philippe Georges Gaston, * Saumur 24. April 1912.
6) Frédéric, * Bordeaux 29. Juni 1876, Kaufmann. [Saumur.]

3. † Francis Karl, * Bordeaux 18. April 1834, † La Flèche 15. Febr. 1871 als Feldlazarettführer; ⚔ Paris 18. März 1861 mit — Marie de Mandrot, * Bolbec, Dpt. Seine-infér., 17. Aug. 1840. [Bordeaux.]
Kinder: 1) Alfred August Elisée, * Bordeaux 15. Jan. 1862, Kaufmann; ⚔ Bordeaux 12. Aug. 1893 mit — Sophie Cruse, * Bordeaux 25. Juni 1869. [Bordeaux-Savignac.]
Kinder: (1) Francis Georges, * Bordeaux 26. Sept. 1894.
(2) Simone Jeanne Henriette, * Bordeaux 15. März 1897.
(3) Marguerite Charlotte, * Bordeaux 26. Dez. 1901.
2) Maurice Kamill, * Bordeaux 21. Mai 1864, ⚔Förster in Mauléon, Dpt. Basses-Pyrénées.
3) Georgina, * Echichens, Waadtland, 16. Aug. 1871; ⚔ Bordeaux 9. April 1890 mit Henri Cruse, Kaufmann. [Château du Taillan.]

4. † Charles Nathaniel, * Bordeaux 12. Mai 1837, † Château de Rivière bei Bordeaux 5. Febr. 1910, Kaufmann; ⚔ Versoix bei Genf 17. Juni 1871 mit Cécile du Vivier de Fay-Solignac, * Rouen 26. Aug. 1850, † Bordeaux 20. Nov. 1905.
Kinder: 1) Hélène Laura Charlotte, * Bordeaux 29. März 1872; ⚔ das. 25. Juli 1899 mit John Mac-Leod, Kaufmann. [Le Havre.]
2) Albert Ferdinand Philipp, * Bordeaux 21. Juni 1873, Kaufmann, franz. Lt. a. D.; ⚔ Bordeaux 5. Jan. 1899 mit — Marie-Antoinette Johnston, * Bordeaux 13. Jan. 1871. [Bordeaux.]
Kinder: (1) Olivier Charles Henri, * Bordeaux 25. Jan. 1901.
(2) Nicole Anna Georgina, * Bordeaux 4. Sept. 1903.
3) Alice Marie Rose, * Bordeaux 15. Sept. 1877; ⚔ das. 25. Okt. 1905 mit Alfred Frhrn von Büren, Herrn auf Denens, Waadtland.
4) Madeleine Cecile Georgine, * Bordeaux 3. Dez. 1884; ⚔ das. 7. Jan. 1908 mit Roger Cruse, Kaufmann. [Château de Rivière bei Bordeaux.]

5. Maurice Barton, * Bordeaux 22. Juli 1843, Kaufmann; ⚔ Morges 19. Okt. 1876 mit — Cécile Borel, * Tolochenaz, Waadtland, 28. Nov. 1855. [Château Peirotto, Valence und Bordeaux.]
Kinder: 1) Edouard Alfred Auguste, * Bordeaux 5. März 1880. [Tours.]
2) Germaine Marie Marguerite, * Bordeaux 10. April 1886.
3) Odette Cecile, * Bordeaux 30. Nov. 1887; ⚔ das. 28. Nov. 1911 mit Henri Grand d'Esnon, Lt. im 6. franz. Drag.-Rgt. [Evreux, Dpt. Eure.]

Lyncker.

Evangelisch. — Rittermäßiger Reichsadel mit „Edler von" und Wappenbesserung d. d. Wien 7. Okt. 1688; Prädikat „Edler Herr" d. d. Wien 1. Okt. 1698; Reichsfrhr. mit Wappenbesserung d. d. Wien 7. Aug. 1700 (s. Jahrg. 1874, S. 424). — Seit 22. Mai 1896 besteht ein Familienverband, der Familientage abhält. — W. (1700): Schild 2mal gesp. und get. (6 Felder) mit gekr., durch einen schw. Schrägrechtsbalken get. Herzschild, darin oben in B. ein auf dem Balken aufw.-schrtd. s. Lamm, unten eine mit einer weißen Perle bel. gestürzte schw. Muschel. 1 und 6 in Schw. 3 s., r., s. Sparren, begl. von 3 (2, 1) g. Sternen; 2 in R. 3 (2, 1) g. Leopardenköpfe; 3 und 4 innerhalb s. Einfassung in R. 3 (2, 1) g. Garben, zw. denen 2 s. Kraniche, einer hinter dem anderen, nach rechts auffliegen; 5 von B. und Purpur gesp., darin ein auf dem Spalt liegendes,

g.-eingef. lat. s. Kreuz, aus dessen Oberwinkeln Flammen hervorschlagen. 2 gekr. H. Auf dem rechten mit schw.-g. Decke das s. Lamm wachs. zw. 2 von S. und R. verw. get. Büffelhörnern, deren Mündungen mit je einem schw.-g. gestreiften Fähnchen an schw.-g. umwundenem Stab best. sind; auf dem linken H. mit b.-s. Decke ein aus r. Marmorsäulen mit gleichem Gesims gebildetes Portal, auf dessen Mitte eine mit 5 r., s., r., s., r. Straußfedern best. 5zinkige Krone ruht. Schildhalter: 2 nat. Luchse. — Erste Aufn. und geschichtl. Übersicht im Jahrg. 1859, S. 469.

I. Linie.

Stifter: Frhr Johann Ludwig Ernst, * 28. Juni 1731, † 19. Jan. 1800.

1. Ast.

† Karl Friedrich Gottlieb Ernst Freiherr von Lyncker, * Dammer, Schles., 6. April 1773, † Carlsruh, Schles., 27. April 1852, Kgl. preuß. Rittm. a. D.; ⚔ I) Dometzko 12. Juli 1798 mit Karoline Wilhelmine Josephine von Koschützky, * .. 4. Mai 1779, † Oppeln 25. Juni 1800; II) Leobschütz 15. Juli 1806 mit Henriette Albertine von Skrbensky, * .. 11. März 1784, † Ratibor 7. Jan. 1869.

Söhne: a) **1r Ehe:** 1. † Hermann Karl Heinrich Ernst, * Oppeln 11. Mai 1799, † Breslau 27. Dez. 1862, Kgl. preuß. Major a. D.; ⚔ Ratibor 27. Aug. 1827 mit Sophie Charlotte von Wrochem, * Ratibor 1. Okt. 1807, † Stonsdorf 9. Juli 1887.

Kinder: 1) Klara Bertha Emilie Sophie, * Neiße 20. Dez. 1835, StiftsD. in Dammer, Preuß.-Schles., und in Bayreuth. [Stonsdorf.]

2) Karl Friedrich Hermann, * Glatz 27. April 1839; ⚔ Breslau 8. Mai 1872 mit — Klara Wilhelmine Henriette Hendschke, * Breslau 2. Aug. 1838. [Stonsdorf bei Hirschberg, Schles.]

— b) **2r Ehe:** 2. † Arthur Friedrich Alexander Karl, * Vorbrigen, Schlesien, 1. Mai 1814, † Berlin 25. Febr. 1895, Kgl. preuß. Major z. D.; ⚔ Berlin 30. Aug. 1848 mit — Emma Siecke, * Berlin 20. Okt. 1829. [Berlin.]

Söhne: 1) Moriz, * Spandau 30. Jan. 1853, Kgl. preuß. Gen. der Inf., vortr. Gen.-Adj. und Chef des Mil.-Kabinetts, RRr des Joh.-O.; ⚔ Potsdam 8. Okt. 1889 mit — Anne-Marie Freiin von der Horst, * Berlin 29. Aug. 1867. [Berlin.]

Kinder: (1) Irmgard Gertrud Emma Franziska Elisabeth, * Flensburg 29. Okt. 1890.

(2) Nikolaus Christoph Arthur Bodo Karl Alfred, * Magdeburg 24. Aug. 1892, Kgl. preuß. Lt. im 1. GRgt z. F. [Potsdam.]

(3) Bodo Arthur Lothar Ernst Max, * Berlin 22. Okt. 1894, Kgl. preuß. Fahnenjkr im Drag.-Rgt Nr. 2. [Schwedt a. d. O.]

(4) Wilhelm Nikolaus Adolf Viktor Moritz, * Charlottenburg 25. Febr. 1900.

(5) Anne-Marie Gela Lessy Hanna Else, * Charlottenburg 4. Sept. 1901.

(6) Gela Lory Ellen Anna Charlotte, * Potsdam 3. Nov. 1904.

2) † Nicolaus Christoph Friedrich, * Berlin 15. Mai 1854, † das. 25. Febr. 1907, Kgl. preuß. Oberst und Kmdr der 13. Kav.-Brig., ERr des Joh.-O.; ⚔ Schleswig 17. April 1900 mit — Johanna Mary Alice Liebert, * Manchester, Engl., 6. Juni 1863. [Berlin.]

Tochter: Edith Caroline Emma Marie Nina Mignon Hanna, * Paderborn 8. Okt. 1903.

3) Kurt, * Berlin 17. Nov. 1867, Kgl. preuß. Major und Adj. der Gen.-Insp. des Mil.-Erz.- und Bildungsw., ERr des Joh.-O. [Berlin.]

3. † Friedrich Wilhelm Lothar, * Vorbringen 27. März 1817, † Wernigerode 30. Juni 1898, Kgl. preuß. Gen.-Major z. D.; ⚔ .. 7. Okt. 1843 mit Hedwig von Beulwitz, * .. 3. Juli 1823, † Nöschenrode 14. April 1905.

Kinder: 1) † Albert Friedrich Heinrich August Robert Moritz Richard Fedor Lothar, * .. 9. Aug. 1844, † Nöschenroda 23. Mai 1907, Kgl. preuß.

Oberstlt. z. D.; ⚔ I) Berlin 2. Nov. 1872 mit seiner Cousine Gertrud Freiin von Lyncker, * Berlin 9. Mai 1849, † Dessau 10. Nov. 1888; II) . . 19. April 1892 mit — Elisabeth Schneider, * . . 16. Nov. 1852. [Görlitz.]

Kinder 1r Ehe: (1) Arthur Lothar Friedrich Nikolaus, * Berlin 14. Aug. 1873, Kgl. preuß. Hptm. und Komp.-Chef im Leibgren.-Rgt Nr. 8; ⚔ Berlin 6. März 1908 mit — Anna Auguste Hertha von Wolff, * Guben 22. Juli 1876. [Frankfurt a. d. O.]

Töchter: a. Agnes Gertrud Elisabeth, * Frankfurt a. d. O. 17. Febr. 1909. b. Gertrud Hildegard Eva Margarethe, * Frankfurt a. d. O. 13. Febr. 1912.

(2) Emma Hedwig Gertrud Eva, * Berlin 18. März 1875, StiftsD. des Freiherrl. von Weitershausenschen Fräuleinstifts in Bayreuth. [Görlitz.]

(3) Feodora Ernestine Agnes Hildegard, * . . 18. Juni 1885. [Dessau.]

2) Agnes Ida Henriette Emilie Hedwig, * . . 27. Nov. 1846; ⚔ Emden 18. Mai 1870 mit Bruno von Dobbeler, † . . 24. April 1889, Kgl. preuß. Major a. D. [Wernigerode.]

2. Ast.

† Karl Ernst Ludwig Freiherr von Lyncker, * . . 29. März 1782, † Berlin 17. April 1846, Kgl. preuß. Major in der Gendarmerie; ⚔ Berlin 29. März 1805 mit Emilie Juliane Ulrike von Holtzendorff, * . ., † . . .

Söhne: 1. † Lothar Jakob Joseph Ernst, * . . 20. Febr. 1809, † Berlin 23. Aug. 1864, Kgl. preuß. Gen.-Major und Kmdr der GArt.-Brig., EKr des Joh.-O.; ⚔ I) . . 15. April 1838 mit Agnes Arnous, * . ., † . .; II) . . 15. Jan. 1848 mit Karoline von Bischoffwerder, * . ., † Berlin 9. März 1905.

Tochter 2r Ehe: Hedwig Emilie Adeline Elisabeth, * Berlin 27. Juli 1851; ⚔ das. 9. Jan. 1882 mit Walther von Wrochem, † Liegnitz 19. Okt. 1907, Kgl. preuß. Gen.-Major z. D. [Liegnitz.]

2. † Heinrich Friedrich, * Falkenberg, OSchles., 30. März 1810, † Berlin 28. Febr. 1883, Kgl. preuß. Gen.-Major z. D.; ⚔ Berlin 2. Febr. 1836 mit Elise Hübner, * Berlin 21. Aug. 1816, † das. 29. Okt. 1890.

Söhne: 1) † Lothar, * Berlin 28. Aug. 1839, † New York 22. Febr. 1886, Kgl. preuß. Plt. a. D.; ⚔ . . mit — Jenny Wells, * . . . [New York.]

2) Maximilian, * Berlin 4. April 1845, Kgl. preuß. Gen.-Lt. à l. s. d. A., Hausmarschall Sr. M. des Kaisers und Königs, KRr des Joh.-O.; ⚔ Breslau 1. Mai 1879 mit — Mathilde (Nini) Elisabeth von Daum, * Breslau 18. Okt. 1851. [Berlin.]

Töchter: (1) Charlotte Mathilde Elise Ida, * Potsdam 3. Juni 1880.

(2) Dora Elise Helene Karoline, * Potsdam 15. Aug. 1882.

(3) Friederike Viktoria Mathilde, * Bornstedt bei Potsdam 5. Juni 1885; ⚔ Potsdam 14. Aug. 1912 mit Armin von Lossow, Kgl. preuß. Reg.-Assessor, komm. Verw. des Landratsamtes im Kr. Osterburg und OLt. der Res. des 1. GUl.-Rgts, EKr des Joh.-O. [Osterburg, Altmark.]

(4) Viktoria Margarete Mathilde, * Potsdam 26. Mai 1889.

II. Linie.

Stifter: Frhr Heinrich Ferdinand Christian, * 28. Juli 1732, † 3. Sept. 1811, Bruder des Stifters der I. Linie.

† Emil Karl August Heinrich Freiherr von Lyncker, * Arnstadt 7. April 1777, † Nemmersdorf 7. Jan. 1851, Herr auf Nemmersdorf, Kgl. preuß. Landrat des Kr. Gumbinnen und Hptm. a. D.; ⚔ Sondershausen 8. Aug. 1800 mit Luise Isabella Charlotte von Haeseler, * Schleusingen 16. Nov. 1780, † Nemmersdorf 16. Febr. 1855.

Söhne: 1. † Horst Wolf Gustav, * Gumbinnen 13. Juni 1813, † Nemmers-

dorf 31. Jan. 1881, Herr auf Nemmersdorf; ⚭ Kieselkehmen 16. Juni 1843 mit Albertine Burchard, * Kieselkehmen 16. Juni 1826, † Berlin 6. Juli 1895.

Kinder: 1) † Emil Ernst Horst Julius, * Nemmersdorf 13. Jan. 1845, † Gumbinnen 7. Mai 1892, Herr auf Nemmersdorf (verkauft), Verw.-Ger.-Direktor; ⚭ Berlin 3. April 1877 mit — Marie Leonhardt, * Hannover 2. Dez. 1854. [Berlin.]

Tochter: Martha Emilie Albertine, * Lötzen 1. April 1878; ⚭ Berlin 17. Mai 1899 mit Dr. jur. Walther Fleck, Kgl. preuß. Reg.-Assessor und OLt. der Ldw. [Köln a. Rh.]

2) Martha, * Nemmersdorf 16. Aug. 1855; ⚭ das. 3. Nov. 1875 mit Max Stock, † Leipzig 18. März 1910, Kais. deutschem Reichsger.-Rat. [Leipzig.]

2. † August Crescentius, * Gumbinnen 13. März 1825, † Tilsit 8. Nov. 1894, Kgl. preuß. Lt. a. D.; ⚭ Kieselkehmen 27. Dez. 1848 mit Marie Burchard, * Kieselkehmen 5. Sept. 1827, † Küstrin 23. Juni 1898.

Söhne: 1) Emil Louis Albert Ernst, * Tilsewischken 15. Dez. 1849, Kais. deutscher Konteradm. z. D., ERr des Joh.-O.; ⚭ Wiesbaden 20. März 1887 mit — Helene Frieda Auguste Sophie von Meyenn, * Brandenburg 29. Dez. 1857. [Wiesbaden.]

Söhne: (1) Wolff Nikolaus Konstantin Adolf Paul, * Konstantinopel 3. April 1888, Kgl. preuß. Lt. im Ul.-Rgt Nr. 6. [Hanau.]

(2) Joachim Nikolaus August Hugo Bruno, * Friedrichsort 25. Okt. 1889, Kais. deutscher Lt. z. See.

(3) Nikolaus Horst Karl Leo, * Friedrichsort 15. April 1891, Kais. deutscher Lt. z. See.

2) Max, * Tilsewischken 22. Jan. 1855, Kgl. preuß. Justizrat, Rechtsanwalt und Notar und Lt. a. D.; ⚭ Berlin 20. Juni 1899 mit — Margarete Menzel, * Berlin 5. Febr. 1877. [Spandau.]

3) Bruno Günther Ludwig, * Tilsit 26. Mai 1868, Kgl. preuß. Hptm. z. D. und Bez.-Off. beim Ldw.-Bez. Tilsit. [Tilsit.]

3. † Richard Traugott, * Gumbinnen 1. Mai 1827, † Berlin 28. Dez. 1901, Kgl. preuß. Reg.-Rat und Ldrat a. D.; ⚭ I) Tilsit 17. Okt. 1853 mit Marie Bodendorf, * Tilsit 12. Juli 1830, † Heydekrug 13. April 1870; II) Königsberg i. Pr. 1. Dez. 1871 mit — Karoline Auguste Bertha von Schlichting, * Lyck 20. Aug. 1835. [Marienwerder.]

Kinder: a) 1r Ehe: 1) Alfred Nikolaus Emil Julius, * Neuhof-Lasdehnen, Kr. Pillkallen, 3. Okt. 1854, Kgl. preuß. Gen. der Inf. und Gen.-Insp. des Mil.-Verk.-Wesens; ⚭ Königsberg i. Pr. 29. Dez. 1881 mit — Anna Franziska Minna Wien, * Königsberg i. Pr. 4. Sept. 1860. [Berlin.]

Kinder: (1) Nikolaus Richard Fritz Otto Alfred, * Berlin 20. Okt. 1882, Dr. jur., Leg.-Sekr. bei der Kais. deutschen Gesandtsch. in Brüssel, Kgl. preuß. OLt. der Res. des 1. GFeldart.-Rgts; ⚭ Berlin 27. Juni 1909 mit — Wilma Reimers, * Riga 10. Jan. 1888.

Sohn: Wilhelm-Nikolaus, * Berlin 5. Juni 1911.

(2) Edith Franziska Klara Friederike Marie, * Berlin 15. Juli 1884; ⚭ Braunschweig 29. Sept. 1904 mit Max Winter, Kgl. preuß. Hptm. und Komp.-Chef im Inf.-Rgt Nr. 24. [Neuruppin.]

(3) Otto Lothar Walther Nikolaus, * Berlin 31. Aug. 1885, Kais. deutscher Lt. der Schutztruppe für Deutsch-OAfrika. [Muansa.]

(4) Werner Ernst Nikolaus, * Magdeburg 22. Aug. 1890, Kgl. preuß. Lt. im Kür.-Rgt Nr. 3. [Königsberg i. Pr.]

(5) Clemens Friedrich Nikolaus, * Erfurt 4. Juni 1897, Kgl. preuß. Kadett in Potsdam.

2) Walther Nikolaus Richard, * Neuhof-Lasdehnen 7. Juli 1858; ⚭ Dresden 30. April 1887 mit Hedwig Beyer, * Dresden .., † Heeselicht 18. März 1891. [. . .]

3) Marie Nelly, * Heydekrug 19. März 1870; ⚔ daſ. 4. Okt. 1895 mit Emil Boemeleit, Pfarrer in Memel.
— b) 2r Ehe: 4) Richard Nikolaus Eugen, * Heydekrug 9. Jan. 1876, Dr. jur., Kgl. preuß. Reg.-Aſſeſſor a. D. [Berlin.]

Macchio.

Katholiſch. — Öſterr. Adel mit „von" d. d. Wien 1. Mai 1807; öſterr. Frhr. d. d. Wien 16. Mai 1861. — W. (1861): Durch einen g. Schrägrechtsbalken get.; oben in R. einw. ein g. Löwe mit einer ſ. Lilie in den Pranken; unten in B. einw. ein ſ. Löwe mit g. Medaille an r. Band in den Pranken. Frhrnkr. Auf dem gekr. H. mit rechts r.-g., links b.-ſ. Decken 3 r., ſ., b. Straußfedern. Wahlſpruch: Geben und Vergeben. — Erſte Aufn. und geſchichtl. Überſicht im Jahrg. 1865, S. 604.

Eberhard Karl Franz Wenzel Florian Angelo Maria Hubertus Freiherr von Macchio, * Hermannſtadt 23. Febr. 1859, Dr. jur., K. u. K. GRat und Erſter Sektionschef im Min. des Kaiſ. und Kgl. Hauſes und des Äußern und Rittm. der Ldw.-Kav.; ⚔ Wien 20. Jan. 1891 mit — Bertha Freiin Czekelius von Roſenfeld, * Gmunden 20. Aug. 1868 (kath.). [Wien.]
Sohn: Franz Carl Maria Anton Florian Ludwig Joſeph, * Konſtantinopel 20. Nov. 1896.

Machiels-Clinbourg.

Katholiſch. — Sachſen-cob. und goth. Adel und Frhr. mit dem Prädikat „Clinbourg" d. d. Gotha 8. Aug. 1884. — W.: In B. ein ſ. Schräglinksbalken, begl. oben von einem g. Turm mit 2 Schießſcharten, unten von drei 5ſtrahl. g. Sternen. Frhrnkr. Wahlſpruch: Labor est decus. — Erſte Aufn. und Näheres über die Standeserhebung im Jahrg. 1886, S. 563.

Jules Freiherr von Machiels-Clinbourg, * Amſterdam 30. Sept. 1847, Großinduſtrieller und Fabrikbeſ.; ⚔ . . 22. Okt. 1876 mit — Hedwig Freiin von Landau, * Breslau 5. Aug. 1856. [Paris.]
Kinder: 1. Robert Jules, * Paris 10. Juli 1880. [. . .]
2. Helene Roſalie Thereſe, * Paris 30. Okt. 1883.

Mac Nevin O'Kelly von Aughrim.

(Spr.: Mac Neven O'Kelly von Ahrim.)

Katholiſch. — Altadeliges iriſches Geſchlecht. — Böhm. alter Ritter mit Namen- und Wappenvereinigung „O'Kelly ab Aughrim" d. d. Wien 20. Sept. 1753; böhm. Inkolat d. d. Wien 20. Sept. 1753; erbländ.-öſterr. Frhr. d. d. Wien 14. Nov. 1767 (alle drei Diplome von der Kaiſerin Maria Thereſia). — W. (1767): In B. ein oben mit einem r. Kreuzchen und auf jedem Schenkel mit einer r. Roſe bel. ſ. Sparren, begl. von 3 (2, 1) g. Sternen. Frhrnkr. und 2 gekr. H. Auf dem rechten mit r.-ſ. Decke ein aus gr. Quadern erbauter 3zinn. Turm mit offenem ſchw. Tor, g. Fallgatter und 2 ſchw. Fenſtern, auf dem Turm ein rechtsgew. ſ. Windſpiel mit beringtem g. Halsband; auf dem linken H. mit b.-g. Decke ein r. Kreuz zw. offenem ſchw. Flug. Schildhalter: 2 ſ. Windhunde. Wahlſpruch: Fortiter ac fideliter. — Erſte Aufn. 1876; geſchichtl. Überſicht und Stammreihe im Jahrg. 1880, S. 465.

† Ludwig Achilleus Freiherr Mac Nevin O'Kelly von Aughrim, * Prag 16. Juni 1795, † Laibach 14. Jan. 1873, K. K. Gubernialrat a. D.;

⚔ Thurn bei Laibach 4. Nov. 1835 mit Viktoria Freiin Codelli von Codellisberg, * Laibach 6. Dez. 1810, † Gries 26. Dez. 1897.

Kinder: 1. Viktoria Elisabeth, * Laibach 23. Juni 1837, ED. des K. K. adeligen Damenstifts „Maria Schul" in Brünn. [Linz.]

2. Franz Wilhelm, * Laibach 12. Juni 1849, Herr auf Ballynahown, Irland, K. u. K. Km., Ldesreg.-Rat a. D. und Major der Ldw. a. D.; ⚔ Linz 15. Nov. 1873 mit — Eleonore Franziska Gfin von Montfort, * Odenburg 26. Jan. 1854, StkrD. [Gmunden.]

Kinder: 1) Hugo Maria Wilhelm Johann Ludwig, * Gabrielenhof bei Linz 16. Mai 1875, K. u. K. Km. und Okt. im Drag.-Rgt Nr. 12. [Olmütz.]

2) Marie Gabriele Sophie Viktorie, * Vöcklabruck 29. Jan. 1877, StkrD.; ⚔ Wien 24. April 1911 mit Louis Gfn Blome, Herrn des Barenflether Fideikomm., EKr des souv. Malt.-KrO. [München.]

Maderny.

Katholisch. — Bayer. Adel und Frhr. d. d. München 25. Jan. 1808 (immatrikuliert 17. Febr. 1809). — W.: Unter g. Schildeshaupt, darin ein links sehender schw. Adler, im S. und R. zu 7 Reihen geschachten Feld eine s. Spitze, darin auf gr. Dreiberg ein 3zinn. r. Turm mit Tor und 2 Schießscharten. Frhrnkr. Auf dem gekr. H. mit rechts schw.-g., links r.-s. Decken der Adler zw. 2 je mit einem von R. und S. zu 2 Reihen geschachten Balken bel. g. Büffelhörnern. Schildhalter: 2 g. Löwen. — Erste Aufn. und Näheres über die Standeserhebung im Jahrg. 1878, S. 455.

(S. Jahrg. 1899, S. 603.)

Maercken zu Geerath.

Katholisch. — Reichs- und erbländ.-österr. rittermäßiger Adel d. d. Wien 22. Mai 1640 (s. Jahrg. 1880, S. 470); Reichsfrhr. d. d. Frankfurt a. M. 10. April 1742; preuß. Anerkennung des Frhrnstandes laut Min.-Reskr. vom 27. Dez. 1832. — W. (1742): In S. 5 (1, 3, 1), mit b. Ringeln bel. r. Kugeln oder Ballen. Auf dem gekr. H. mit r.-s. Decke ein wachs., flugbereiter s. Schwan. — Erste Aufn. und geschichtl. Notiz im Jahrg. 1856, S. 419; Berichtigung und Ergänzung nebst Stammreihe im Jahrg. 1869, S. 553.

† Karl August Hubert Freiherr von Maercken zu Geerath, * .. 12. April 1765, † Hugenpoët . . 1810, Herr auf Hugenpoët, Hofe und Muntenbroich, Hptm., Ghzgl. berg. Ldesdirektor; ⚔ . . 1799 mit Elise Auguste Freiin von Nesselrode-Hugenpoët, * . . 1772, † Hugenpoët . . 1828.

Söhne: 1. † Franz Karl Joseph Wilhelm Hubertus Maria, * Ratingen 10. Juli 1799, † Köln 19. Okt. 1877, Herr auf Horst und Hagedorn; ⚔ Hilden 20. Nov. 1828 mit Anna Elisabeth (Elise) Bongard-Horst, * Hilden 12. Juli 1806, † Düsseldorf 11. Jan. 1875.

Sohn: † Max Carl Theodor Egolf Edmund Balduin Hubert Maria, * Hilden 15. Nov. 1830, † Nieder-Spay 20. Juni 1894, Kgl. preuß. Major a. D.; ⚔ Koblenz 4. Okt. 1860 mit — Isabella von Solemacher, * Koblenz 6. Dez. 1836. [Nieder-Spay bei Koblenz.]

2. † Godfried Maximilian Hubert, * Hugenpoët 6. Okt. 1807, † Düsseldorf 17. Nov. 1886, Kgl. preuß. Khr, Schloßhptm. von Düsseldorf und Major a. D., Hofmarschall Sr. K. H. des Fstn Karl Anton von Hohenzollern; ⚔ Bonn 21. Mai 1844 mit Josephine Sophia von Rummel, * Sollstedt 17. Okt. 1819, † Düsseldorf 5. Juni 1884.

Kinder: 1) August Albert Karl Hubert, * Düsseldorf 7. Aug. 1845, Kgl.

preuß. Major a. D.; ⚔ I) Koblenz 22. Aug. 1871 mit Marie von Zaborowski, * Saarlouis 22. März 1852, † Koblenz 26. Nov. 1874; II) Karlsruhe 22. Jan. 1878 mit Marie Freiin von Baumbach, * Karlsruhe 7. März 1845 (evang.), † Godesberg a. Rh. 21. Aug. 1912. [Godesberg a. Rh.]

Kinder: a) 1r Ehe: (1) Josephine Paula Maria, * Koblenz 30. Juni 1873.

— b) 2r Ehe: (2) Ernst Gottfried Ludwig Friedrich Theodor Hubert, * Koblenz 31. Dez. 1878, Kgl. preuß. OLt. der Low.-Kav., kmdt zur Dienstl. beim Hus.-Rgt Nr. 12; ⚔ Godesberg 9. Okt. 1902 mit — Clara Sabine Martha Alberta Diel, * Godesberg 19. Sept. 1881. [Torgau.]

Kinder: a. Maximilian August Hubertus, * Godesberg 9. Juli 1904. b. Marie-Luise Sabina Clara Huberta, * Longeville, Kr. Metz, 21. Juni 1906.

2) Klara Karoline Maria, * Düsseldorf 23. Juni 1848, HofD. a. D. [München.]

3) Leo August Julius Joseph Hubert Maria, * Düsseldorf 25. Juni 1849, Kgl. preuß. Gen.-Major und Brig.-Kmdr z. D.; ⚔ Ober-Zwieselau 11. Juni 1883 mit — Mathilde Ferdinandine Henriette Edler von Poschinger, * Ober-Zwieselau, NBayern, 26. Juni 1859. [Haus Flanitz, NBayern.]

Söhne: (1) Georg Gottfried Leo Kurt Joseph Hubert Maria, * Koblenz 31. Mai 1884, Kgl. preuß. Lt. und Adj. im GGren.-Rgt Nr. 4. [Berlin.]

(2) Kurt Leo Karl Hubert Maria, * Koblenz 25. Juni 1887, Kgl. preuß. Ger.-Referendar und Lt. der Res. des 1. GDrag.-Rgts. [Köln a. Rh.]

Magdeburg.

Im Mannesstamme erloschen.

Katholisch. — Österr. Adel mit „Edler von" d. d. . . 15. Juli 1844 (Diplom d. d. Wien 20. Aug. 1845); österr. Frhr. d. d. . . 4. Mai (Diplom d. d. Wien 27. Juli) 1859. — W. (1859): In B. auf braunem Boden ein aus nat. Quadern erbauter, 4zinn. runder Turm mit 2 Fenstern und geschl., von 2 runden Schießlöchern bes. Tor. Frhrnkr. Auf dem gekr. H. mit b.-s. Decke eine wachs. blondhaarige, b.-gekleidete Jungfrau mit zurückgeschlagenen Ärmeln und einem nat. Ölzweig in der Rechten. — Erste Aufn. 1863; Näheres über die Standeserhebung im Jahrg. 1874, S. 427.

† Karl Friedrich Freiherr von Magdeburg, * . . 9. Mai 1809, † Graz 14. Mai 1888, K. u. K. FMLt. a. D.; ⚔ Klosterneuburg 10. Juli 1839 mit Maria Magdalena Johanna von Gasser, * . . 18. Okt. 1814, † Graz 29. Jan. 1902.

Kinder: 1. Friederike Sophie Marie, * . . 20. Dez. 1841; ⚔ Lemberg 17. Nov. 1871 mit Wilhelm Edlem von Ulrich, K. u. K. FMLt. a. D. [Graz.]

2. † Albert Karl Johann, * . . 10. Mai 1843, † Hainburg 13. März 1886, K. u. K. Hptm. im Pionierkorps und Kmdt der Pionier-Kadettenschule in Hainburg; ⚔ Bozen 17. April 1871 mit — Marie Anna Antonia Schraffl, * . . 24. Aug. 1844. [Gries bei Bozen.]

3. Karoline Sophie Anna, * . . 21. Juni 1844. [Graz.]

4. Walpurga Johanna Marianna, * . . 29. Mai 1856. [Graz.]

Magerl.

Im Mannesstamme erloschen.

Katholisch. — Adelstand d. d. Wien 11. März 1539 (vom König Ferdinand); kurbayer. Anerkennung 1. Aug. 1539; Reichsfrhr. mit Wappenbesserung d. d. Wien 12. Juni 1708; kurbayer. Anerkennung 15. Sept. 1708; immatrikuliert im Kgr. Bayern bei der Frhrnklasse 7. Okt. 1812. — W. (1708): Gev.; 1 und 4 in B. 5 r., s., r., s., r. Straußfedern; 2 und 3 (StW.) einw. in S. ein halber, g.-behalsband. schw. Bär, mit 3 g. Mohnkapseln in der rechten Tatze. 2 gekr. H. Auf dem rechten mit r.-s. Decke die Federn; auf dem linken H. mit schw.-s. Decke der Bär. — Erste Aufn. und geschichtl. Übersicht im Jahrg. 1854, S. 324. Wegen der erloschenen (I.) Linie s. Jahrg. 1905, S. 480.

† Friedrich Franz Xaver Joseph Freiherr von Magerl, * Saulburg 27. Nov. 1785, † Passau 9. Febr. 1875, Kgl. bayer. Km. und Gen.-Lt. a. D.; ⚔ I) Burghausen 7. Jan. 1815 mit Eleonore Marie Elisabeth von Danner, * Eichstädt 22. Okt. 1793, † Freising 22. Jan. 1823; II) Freising 23. Aug. 1826 mit Charlotte Dorothea von Bienenthal, * . ., † Freising 23. Sept. 1831; III) Freising 30. April 1834 mit Emilie Grosch, * Imst 7. April 1812, † Passau 2. Mai 1894.

Kinder: a) **1r Ehe:** 1. † Otto Friedrich Gabriel, * Freising 4. März 1819, † Tölz 17. März 1865, Kgl. bayer. Km. und Rittm. a. D.; ⚔ München 15. Febr. 1854 mit — Adelheid Gfin von Yrsch, * München 14. Jan. 1835. [Würzburg.]

Tochter: Eleonore Adelheid, * Zweibrücken 19. Aug. 1855; ⚔ München 11. Nov. 1874 mit Karl Frhrn Groß von Trockau, † Würzburg 23. April 1908, Kgl. bayer. Km. und Ldger.-Rat a. D., Komtur des Kgl. bayer. St. Georg-O. [Würzburg.]

— b) **3r Ehe:** 2. Mathilde Xaveria Gabriele, * Veste Wülzburg a. S. 14. Juli 1843; ⚔ Passau 28. Mai 1864 mit Emil Frhrn von Hirschberg, † Passau 16. Febr. 1905, Kgl. bayer. Major a. D. [Passau.]

Mages von Kompillan.

Katholisch. — Österr. Adel und Ritter mit dem Prädikat „von Kompillan" d. d. Wien 20. April 1876; österr. Frhr. d. d. Wien 10. März 1883. — W. (1883): Schild durch einen schmalen, mitten mit einem g. Stern bel. r. Balken get.; oben in G. ein vorw.-gek. bärt. nat. Mannsgesicht; unten in B. ein blankes Schwert geschr. mit einem r.-verschnürten g. Liktorenbündel mit Beil. Frhrnkr. und 2 gekr. H. Auf dem rechten mit r.-g. Decke ein wachs., vorw.-gek., schwertschwgdr Geharnischter mit 4 r., g., r., g. Straußfedern auf dem H.; auf dem linken H. mit b.-g. Decke ein wachs. nat. Gemsbock. Wahlspruch: Jus suum cuique. — Erste Aufn. und Näheres über die Standeserhebungen im Jahrg. 1885, S. 568.

† Aloys Freiherr Mages von Kompillan, * Bozen 28. Aug. 1823, † Innsbruck 23. April 1895, K. u. K. GRat und Präs. des OLdesger. und des Gefällsoberger. für Tirol und Vorarlberg; ⚔ . . 3. Sept. 1851 mit — Emilie Maldoner, * . . 18. Juli 1829, † Innsbruck 21. Febr. 1907.

Kinder: 1. Heinrich, * . . 28. Dez. 1857, Dr. jur., K. K. OLdesger.-Rat und Bezirksger.-Vorsteher in Meran; ⚔ Feldkirch 7. Juli 1884 mit — Kathon Barbara Mutter, * . . .

2. Marie, * . . 25. März 1862.

Magnus.

Evangelisch. — Preuß. Adel d. d. Charlottenburg 2. März 1853; preuß. Frhr. d. d. Berlin 18. Dez. 1868. — W. (1868): Get.; oben in B. ein g. Stern, unten in Schw. 4 f. Pfähle. Frhrnkr. Auf dem gekr. H. mit rechts b.-g., links schw.-f. Decken ein g.-gekr. und -bew. schw. Adler zw. 2 Büffelhörnern, das rechte b. mit dem Stern bel., das linke von Schw. und S. 9mal get. — Erste Aufn. 1871; Näheres über die Standeserhebungen im Jahrg. 1872, S. 412.

† Friedrich Martin Freiherr von Magnus, * Berlin 7. Nov. 1796, † Görlitz 17. Febr. 1869, Herr auf Kuhna, Thielitz und Wendig-Ossig, Bankier; ⚔ 1) Warschau 11. Sept. 1818 mit Fanny Fränkel, * Warschau 20. Juni 1801, † Nizza 18. Jan. 1841; II) Görlitz 15. Okt. 1857 mit — Henriette Wilhelmine Elisabeth von Prittwitz und Gaffron, * Potsdam 13. Nov. 1831. [Görlitz.]

Söhne: a) **1r Ehe:** 1. † Rudolf Martin, * Berlin 11. Juni 1819, † Dresden 3. Febr. 1879, Herr auf Dresa, Kgr. Sachsen; ⚔ Gröditz 29. Aug. 1848 mit Karoline Julie Johanna von Zeschau, * Dresden 2. Febr. 1820, † Nürnberg 2. Juni 1864.

Kinder: 1) † Konrad Martin, * Dresa 1. Sept. 1849, † Weißer Hirsch bei Dresden 1. Okt. 1911, Kgl. sächs. Rittm. der Lbw.-Kav. a. D.; ⚔ Großenhain 29. Juli 1877 mit Linna Luise Zschille, * Großenhain 29. Nov. 1852, † Weißer Hirsch bei Dresden 8. Jan. 1911.

2) Fanny Cäcilie Wilhelmine, * Dresa 14. Okt. 1850; ⚔ das. 20. Juli 1871 mit Karl von Prittwitz und Gaffron, † Görlitz 27. Dez. 1890 (Bruder ihrer Stiefgroßmutter), Kgl. preuß. Gen.-Major z. D. [Berlin.]

2. † Viktor Karl, * Berlin 13. Sept. 1830, † Potsdam 29. Juni 1872, Kgl. großbritann. Gen.-Konsul; ⚔ Berlin 23. Nov. 1866 mit — Christine Magnus, * Berlin 24. Dez. 1842 (wiederverm. Berlin 23. Sept. 1889 mit Ludwig Raschdau, Kgl. preuß. a. o. G. u. b. M. z. D. [Berlin und Herischdorf i. Riesengeb.]).

3. † Friedrich Karl, * Berlin 20. Mai 1836, † Olsa 6. Nov. 1891, Herr auf Ober- und Nieder-Olsa; ⚔ Stuttgart 21. Mai 1874 mit — Florence von Zeschwitz, * Dresden 13. Nov. 1835. [Olsa, Kr. Rothenburg, OLausitz.]

Tochter: Valerie Fanny Marianne Henriette Florence, * Nieder-Olsa 6. Aug. 1875, Herrin auf Ober- (464 ha) und Nieder- (302 ha) Olsa, Kr. Rothenburg, OL.; ⚔ Dresden 23. Jan. 1897 mit Georg Gfn von Wedel, Kgl. preuß. a. o. G. u. b. M. in Weimar und OLt. der Res. des 2. GUL.-Rgts.

— b) **2r Ehe:** 4. Martin Heinrich Karl, * Berlin 9. Juni 1859, Herr auf Kuhna (195 ha), Thielitz (197 ha), Wendischossig (281 ha) und Kosma (83 ha), Kr. Görlitz; ⚔ Kieslingswalde 11. Juni 1889 mit — Marie Elsa Friederike Karoline Natalie Sophie Ida Auguste Viktoria von Witzleben, * Kieslingswalde 1. Sept. 1871. [Kuhna.]

Töchter: 1) Hildegard Marie, * Kuhna 25. April 1890.

2) Marga Frida, * Görlitz 11. März 1903.

Mahs.

Evangelisch. — Preuß. Adel und Frhr. d. d. Berlin 12. April 1873 (für Ernst Mahs). — W.: In B. ein flüchtiger f. Hirsch, überhöht von einem g. Stern. Auf dem gekr. H. mit b.-f. Decke die Schildfigur vor 5 b. Straußfedern. — Erste Aufn. 1897.

† Ernst Freiherr von Mahs, * St. Petersburg 1./13. März 1807, † Odessa 30. Dez. 1879/11. Jan. 1880, Kais. russ. Kommerzienrat, Konsul des Nord-

deutschen Bundes; ⚭ . . 28. Mai 1834 mit Maria Wilhelmine Kluge, * Rumpenheim 20. Jan./1. Febr. 1813, † . . 28. Okt./9. Nov. 1893.

Kinder: 1. † Ernst, * Odessa 17./29. April 1836, † Odessa 29. Mai/11. Juni 1903, Herr auf Derebczyn (ca 3000 ha; seit 1871 im Bes.), Kr. Jampol, Podolien, Mitinh. der väterlichen Firma; ⚭ Odessa 30. Okt./11. Nov. 1865 mit — Elise Josephine Trithen, * Odessa 27. Okt./8. Nov. 1847. [Odessa.]

Kinder: 1) Ernst Arnold, * Odessa 20. Nov./2. Dez. 1868; ⚭ das. 18./30. Mai 1894 mit — Nadine Emilie Schultz, * . . 14./26. Jan. 1870. [Derebczyn.]

Kinder: (1) Emilie, * Derebczyn 24. Febr./8. März 1897.
(2) Nikolaus, * Derebczyn 18./30. Juli 1898.
(3) Nadina Wera, * Derebczyn 5./17. Nov. 1900.
(4) Helene, * . . 26. April 1902.
(5) Alexander, * . . 6. Juni 1903.

2) Elisabeth Fanny, * Odessa 20. Febr./4. März 1871; ⚭ das. 6./18. Sept. 1894 mit Dr. jur. Gerhard von Blankenburg, Herrn auf Strippow und Hohenhagen, Kgl. preuß. Lt. a. D., RRr des Joh.-O. [Strippow bei Köslin.]

3) Woldemar, * Odessa 20. März/1. April 1873, Chef der Firma Woldemar Mahs in Odessa.

2. Thomas, * Odessa 15./27. Sept. 1842; ⚭ . . 26. Aug./7. Sept. 1881 mit — Amélie Marie Trithen, * Odessa 26. Nov./8. Dez. 1856. [Odessa und Berlin.]

Kinder: 1) Katharina, * Odessa 13./25. Juli 1882; ⚭ das. 27. Okt. 1910 mit Ernst Hudemann. [Odessa.]

2) Sophie, * Odessa 22. Okt./3. Nov. 1883; ⚭ . . 25. April 1911 mit Hans von Schultzendorff, Kgl. preuß. Olt. im 4. GRgt z. F. [Berlin.]

3) Marie, * Odessa 16./28. Aug. 1885.
4) Elise, * Odessa 29. Nov./11. Dez. 1891.
5) Ernst Robert, * Odessa 1./13. April 1894.

3. Emilie, * Odessa 11./23. März 1850; ⚭ das. . . mit Alfred Trabotti. [. . .]

Maillot de la Treille.

Katholisch. — Aus Lothringen stammend. — Reichsadel und bayer. Adel (bzw. Adelsbestätigung) nebst Wappenbestätigung d. d. München 1. Juni 1790 (vom Kurfstn Karl Theodor von Pfalzbayern, als Reichsvikar); bayer. Frhr. d. d. München 8. Jan. (immatrikuliert 7. März) 1830. — W. (1790. 1830): In S. ein von 3 (2, 1) g. Ringen begl. b. Mittelsparren. Auf dem gekr. H. mit b.-s. Decken ein wachs., gekr., von G. über Schw. get. Löwe mit einem g. Ring in den Pranken. — Erste Aufn. und geschichtl. Übersicht im Jahrg. 1858, S. 408.

† Nikolaus Hubert Wilhelm Joseph Freiherr Maillot de la Treille, * Jülich 25. Sept. 1774, † München 28. Aug. 1834, Kgl. bayer. Km., Gen.-Lt. a. D. und Kriegsmin.; ⚭ . . 26. Aug. 1802 mit Isabella Freiin von dem Bongart, * . . 13. Juni 1776, † München 29. Febr. 1836.

Söhne: 1. † Max, * Düsseldorf 9. Febr. 1809, † Frauenbergerhof 31. Jan. 1895, Kgl. bayer. Km. und Reg.-Direktor a. D.; ⚭ Aachen 7. Okt. 1839 mit Adelheid Freiin von und zu Leerodt, * . . 13. Juli 1815, † Frauenbergerhof 3. Aug. 1890.

Söhne: 1) † Georg, * Kaiserslautern 3. Juni 1843, † Budapest 18. März 1908, K. u. K. Km. und Rittm. a. D.; ⚭ Baden bei Wien 27. April 1881 mit — Margarete (Margit) Freiin von Beust, * Gyöngyös 17. Febr. 1861,

Herrin auf Tállyá, Rátka und Bodrog-Szerdahely, Kom. Zemplin, StkrD. [Tállyá.]

Sohn: Ferdinand Max Edmund, * Tállya 26. Juni 1884; ⚔ Budapest 8. Jan. 1910 mit — Marianne Gfin Almásy von Zsadány, * Feled 3. April 1892. [Tállya.]

Tochter: Marguerite Marie, * Tallya 12. Sept. 1911.

2) † Emil * Kaiserslautern 6. Dez. 1845, † Altkirch i. E. 15. Juli 1882, Kais. deutscher Kreisdirektor; ⚔ Karlsruhe 5. Juni 1879 mit — Ludovika Freiin von Eynatten, * Münster i. W. 5. Febr. 1858. [Bergzabern, Pfalz.]

Kinder: (1) Maximilian Ferdinand Nikolaus, * Straßburg i. E. 14. Juni 1880, Kgl. bayer. Km., Kgl. preuß. Okt. der Ldw.-Feldart.; ⚔ Karlsruhe 27. Sept. 1909 mit — Marie-Luise Therese von Utzschneider, * Neuenkirchen bei Saargemünd 8. Jan. 1891. [Bobenthal, Pfalz, und Karlsruhe i. B.]

(2) Adelheid Luise Caroline Auguste, * Altkirch 27. Mai 1882. [Bergzabern.]

3) Adolf, * Bergzabern 4. April 1850; ⚔ Aachen 7. Febr. 1878 mit Emilie von Schütz, * Erfurt 9. Mai 1841, † Aachen 25. Okt. 1906. [Bergzabern.]

2. † Eduard, * . . 3. Febr. 1811 (evang.), † . . 30. Dez. 1881, Kgl. bayer. Rittm. à l. s.; ⚔ I) . . 1863 mit Karoline von Hoffnaaß, * . . (gerichtl. gesch.); II) . . Okt. 1874 mit — Katharine Altmann, * . . . [Augsburg.]

Mairhofen zu Aulenbach und Klingenberg.

Katholisch. — Rittermäßiger Reichs- und erbländ.-österr. Adel als „von Mayrhoffen" d. d. Wien 12. Juni 1633 (für die Brüder Kaspar, Kais. WRat, Sebastian, Kais. WRat, Michael, Kanzler des Deutschen Ordens in Mergentheim, und Bartholomäus Mayrhover, Amtmann des Deutschen Ordens auf dem Neuen Haus bei Mergentheim); Reichs- und erbländ.-österr. alter Ritter d. d. Wien 16. April 1685; Reichsfrhr. mit Wappenbesserung d. d. Wien 15. März 1696; immatrikuliert im Kgr. Bayern bei der Frhrnklasse 4. April 1816. — Besitz: Das Fideikommiß (seit 1693 im Bes. der Fam.), bestehend aus: 1) Aulenbach mit Ober-Aulenbach, Tillhof und Sommerau im Spessart, das Burghaus in Klingenberg a. M. und das Hofgut in Trennfurt, Reg.-Bez. Unfranken in Bayern; 2) Gütern in Markt-Erlenbach, Erbach, Daferbach und Michelstadt im Odzgt. Hessen (zus. 617 ha). — W. (1696): Gev. mit s. Herzschild, darin der wachs. Rumpf eines Mannes in von G. und Schw. gesp. Rock mit g. Gürtel, bedeckt mit schw.-g. Mütze mit Stulp in gew. Farben. 1 und 4 in Schw. einw. ein gekr. g. Greif; 2 und 3 gesp., rechts von R. und S. 4mal get., links in G. eine b. Lilie. Auf dem gekr. H. mit rechts schw.-g., links r.-s. Decken der Mannesrumpf zw. offenem, rechts von S. und R., links von G. und Schw. get. Flug. Schildhalter: 2 g. Greife. — Erste Aufn. 1857; geschichtl. Übersicht im Jahrg. 1862, S. 487; Näheres über die Standeserhebungen im Jahrg. 1873, S. 425.

† Franz Philipp Freiherr von Mairhofen zu Aulenbach und Klingenberg, * Klingenberg 21. März 1815, † Aschaffenburg 29. April 1882, Fkherr, Kgl. bayer. Km.; ⚔ Wenigentaft 13. Sept. 1855 mit Marie Freiin von Geyso, * Roßdorf 18. Juli 1827, † Würzburg 23. Aug. 1897.

Kinder: 1. Franz Hugo Maximilian Lothar Marie, * Klingenberg 29. März 1857, Fkherr, Kgl. bayer. Okt. der Ldw.; ⚔ Greifswald 15. Jan. 1889 mit — Karolina Thekla Schömann, * Frankfurt a. M. 13. Febr. 1865. [Schloß Aulenbach im Spessart und München.]

Kinder: 1) Johanna Luise Georgine Adelheid, * Klingenberg 25. Okt. 1889.

2) Maximilian Lothar Hunold Maria, * Klingenberg 3. Juni 1891. [. . .]
3) Hunold Auguſtin Maria, * München 26. Jan. 1893.
4) Thekla Charlotte, * München 8. Aug. 1894.

2. Karoline (Lina) Franziska Maria Agnes Charlotte Edmunde, * Würzburg 20. Mai 1864; ⚔ daſ. 17. Mai 1888 mit Ludwig Sauer, Rechtsanwalt. [Würzburg.]
3. Karl Maria Franz, * Würzburg 14. April 1866, Kgl. bayer. Ldwirtſchaftslehrer und Vorſtand der Kgl. ldwirtſchaftl. Schule Deggendorf; ⚔ Freiſing 15. April 1901 mit — Wilhelmine Luiſe Johanna von Teng, * Kempten a. d. J. 10. Juni 1876. [Villa Wilhelmine bei Deggendorf.]
Sohn: Walter Karl Ludwig, * Deggendorf 28. März 1903.
4. Eduard Franz Maria Pius, * Aſchaffenburg 11 April 1869, Fabrikdirektor, Kgl. preuß. OLt. der Ldw.-Kav.; ⚔ Trieſt 27. Juli 1905 mit — Irma Mardeſſich, * Verona 19. Febr. 1882. [Trieſt.]

Majneri.

Katholiſch. — Öſterr. Frhr. d. d. Wien 25. Sept. (Diplom d. d. Wien 16. Okt.) 1893 (für die Brüder Anton und Joſeph Nobili Majneri). — W.: Durch einen, mit 2 aus r. Ärmeln hervorgehenden verſchlungenen Händen bel. b. Balken get.; oben in G. ein gekr. ſchw. Adler; unten von S. und B. in 7 und 4 Reihen geſchacht. Auf dem gekr. H. mit rechts b.-ſ. und links b.-g. Decken der Adler wachſ. — Erſte Aufn. und geſchichtl. Überſicht im Jahrg. 1895, S. 606.

† Anton Maria Ferdinand Freiherr von Majneri, * Lodi, Italien, 8. Sept. 1829, † Wien 29. Nov. 1903, K. u. K. Km. und Major i. R.; ⚔ Frankfurt a. M. 14. Aug. 1865 mit Luiſe Marianne Margarete Schott, * Frankfurt a. M. 30. März 1836, † Wien 27. Mai 1899.
Söhne: 1. Karl Joſeph Eduard Chriſtoph Gottfried, * Leitmeritz 15. Aug. 1868, K. u. K. Major im Feldkan.-Rgt Nr. 23; ⚔ Salzburg 25. April 1896 mit — Thereſe Emilie Lang, * Salzburg 14. Jan. 1875. [Prag.]
Kinder: 1) Emilie Luiſe, * Salzburg 19. April 1897.
2) Ludwig Otto Anton, * Salzburg 9. Febr. 1900.
3) Joſef Gottfried Anton Ludwig, * Warasdin 12. Juni 1903.
2. Ludwig Salvator Hannibal Joſeph, * Hietzing 20. Okt. 1870, K. u. K. Major im Feſtungsart.-Bat. Nr. 4; ⚔ Wien 3. Dez. 1908 mit — Melanie verw. Boccalari, geb. Freiin Kempen von Fichtenſtamm, * . . 2. April 1863. [Riva.]

Bruder.

† Joſeph Vitto Modeſto, * Lodi 15. Juni 1833, † Wien 6. Sept. 1910, K. u. K. Km. und Oberſt i. R., ERr des ſouv. Malt.-RrD.; ⚔ Villa Lagarina, Tirol, 29. Dez. 1866 mit — Eleonore Valentini von Weinfeld, * Calliano, Südtirol, 17. April 1843, StkrD. [Baden bei Wien.]

Majthényi von Kesseleökeö.

Katholiſch. — W.: Get.; oben geſp., rechts in R. einw. ein g.-gekr. und -bew. ſchw. Adler, links in G. ein g.-gekr. ſchw. Löwe; unten (StW.) in B. auf gr. Boden vor einem gr. Laubbaum ein ſchw. Bär, begl. rechts oben von einem abnehmenden geſichteten ſ. Halbmond, links von einem g. Stern. Frhrnkr. und 3 gekr. H. Auf dem rechten mit ſchw. g. Decke der Adler; auf dem mittl. mit rechts b.-g., links r.-ſ. Decken 3 Straußfedern, und auf dem linken H. mit b.-r. Decke der Löwe. — Erſte Aufn. 1865; geſchichtl. Überſicht im Jahrg. 1866, S. 595.

A.

Ungar. Baronat d. d. . . 1631.

(S. Jahrg. 1876, S. 460; neuere Nachrichten über den Personalbestand fehlen.)

B.

(Stammreihe im Jahrg. 1909, S. 503.)

1. Ast.

1. Zweig.

Ausdehnung des dem Anton (s. 2. Ast, 1. Zweig) verliehenen Baronats und der erbl. Mitgliedschaft des ungar. OHauses auf Ladislaus Majthényi jun. d. d. . . 1. Sept. 1907.

Ladislaus Baron Majthényi von Kesseleökeö, * . . 16. Mai 1896.

2. Zweig.

Ungar. Baronat d. d. Budapest 5. April 1905.

Othmár Baron Majthényi von Kesseleökeö, * Persseg 7. Sept. 1844, Herr auf Lukanénye, Balassa Gyarmat und Vecze in den Kom. Hont und Nográd, K. u. K. Km., erbl. Mitgl. des ungar. OHauses; ⚔ Budapest . . 1889 mit — Gisela Matzell, * . . 15. Dez. 1860. [Budapest.]

Sohn: Ladislaus Anton (Othmar), * Budapest 13. März 1890, Herr auf Leszenye, Lukanénye, Tompa, Ipolynyek und Báterfalu, Ungarn. [Lukanénye, Kom. Hont.]

2. Ast.

1. Zweig.

Erloschen.

Ungar. Baronat d. d. Ischl 4. Aug. 1837 (für Anton).

† Ladislaus Baron Majthényi von Kesseleökeö, * . . 22. Dez. 1820, † Lukanénye 7. Okt. 1908, Herr auf Leszenye, Tompa, Nyék und Lukanénye, K. u. K. Km. und GRat, erbl. Mitgl. des ungar. OHauses; ⚔ I) . . 1842 mit Etelka von Muslay, * . . 1819, † Wien 25. März 1856; II) . . 24. Nov. 1857 mit Natalie Freiin Majthényi von Kesseleökeö, * . . 11. April 1836, † Leszenye 23. Aug. 1893.

2. Zweig.

Im Mannesstamme erloschen.

Ungar. Baronat d. d. Wien 6. Nov. 1834 (für Ladislaus, Bruder des Anton, s. 1. Zweig).

† Ladislaus Baron Majthényi von Kesseleökeö, * . . 4. Nov. 1797, † Budapest 14. Febr. 1881, K. u. K. Km., OGespan des Kom. Bars; ⚔ . . 20. April 1826 mit Ludovica Nagy von Pél, * . . 1. Mai 1800, † Budapest 23. Sept. 1884.

Kinder: 1. † Isidor Ludwig Oskar, * . . 14. Jan. 1828, † Nagy-Selmecz 19. Jan. 1901, K. u. K. Km.; ⚔ Frankfurt a. M. 23. Febr. 1857 mit Cornelie Freiin Brints zu Treuenfeld, * . . 30. Aug. 1828, † Monte Carlo 7. Febr. 1901, StkrD.

Töchter: 1) Maria, * Odenburg 29. Jan. 1858, K. u. K. PD. und StkrD.; ⚔ Preßburg 16. April 1882 mit Stephan Rakovszky von Nagy-Rákó, Freiherrn auf Groß-Stjavnicz, Ungarn, K. u. K. Km. und Geh. Rat, Mitgl. und VPräs. des ungar. Abg.-Hauses.

2) Sarolta, * Kis-Kálna 22. Juni 1861, StkrD.; ⚔ Preßburg 23. Jan. 1904 mit Karl Ofn von Hennin, Ohzgl. bad. Khrn, Kgl. preuß. Rittm. der Ldw.-Kav. [Rajka, Kom. Wieselburg.]

2. Kamilla, * . . 16. Jan. 1829; ⚔ . . 26. Nov. 1861 mit Johann von Paczolay. [. . .]

3. Klothilde, * . . 22. Sept. 1832; ⚔ . . 24. Nov. 1856 mit Moriz von Moteficzky. [. . .]

4. † Ladislaus, * . . 22. Febr. 1835, † Varsány 30. Aug. 1886; ⚔ . . mit Sarolta Beöthy de Bessenyo, * . ., † Varsány 6. Okt. 1887.
Tochter: Sarolta Luise-Josephine, * Varsány 30. April 1874 [. . .]; ⚔ . . 6. Nov. 1893 mit Georg Gfn Csáky von Körösszegh und Adorján, † New York 31. Jan. 1908 (gesch.), K. u. K. Km. und Lt. der Res. des Hus.-Rgts Nr. 7.

C.

Österr. Frhr. laut A. E. d. d. . . 20. Mai 1865 (s. Jahrg. 1868, S. 514).

† August Freiherr Majthényi von Kesseleökeö, * . . 6. Aug. 1812, † . . Sept. 1880, K. u. K. Km., OGespan des Kom. Bars; ⚔ . . 20. Juli 1837 mit Julie Szent-Iványi von Szent-Iván, * . . 16. Okt. 1816, † . . 18. Dez. 1893.

Kinder: 1. Alexandrine Julia, * . . 22. März 1843; ⚔ . . 30. Jan. 1864 mit Ernst Bittó von Sárosfa. [. . .]
2. Irma Petronella Juliana, * Budapest 29. Juli 1847; ⚔ das. 10. Mai 1870 mit Alfred Frhrn Amelin de Sainte-Marie, † Wien 28. Okt. 1906, K. u. K. Rechnungsrat im OHofmeisteramte. [Wien.]
3. Adalbert (Béla) August Peter, * Nyitra-Novák 2. Mai 1850; ⚔ I) . . mit Aurelia Bittó von Sárosfa, * . . (gesch. [. . .]); II) . . 1882 mit — Helene Török von Ebesfalva, * . . 16. Mai 1858. [Budapest.]
Kinder 2r Ehe: 1) Josef August Christof, * Budapest 27. Mai 1883, Dr., K. u. K. Lt. der Res. des Hus.-Rgts Nr. 11. [. . .]
2) Elsa Maria Julia, * Nemes-Kosztolany 9. Aug. 1884; ⚔ . . 8. Okt. 1904 mit Dr. Zoltán Vásárhelyi de Kézdivasárhely. [Budapest.]
3) Adalbert (Béla) Sigmund Julius, * Budapest 21. Dez. 1891.

Malapert genannt von Neufville

(des Stammes Neufville).

Lutherisch. — Reichsadel d. d. Wien 23. März 1753 (vom Kaiser Franz I. für Johann David de Neufville); Namen- und Wappenvereinigung mit Malapert 1766; Reichsfrhr. und bayer. Frhr. d. d. München 11. April 1792 (vom Kurfstn Karl Theodor von Pfalzbayern, als Reichsvikar, für Friedrich Wilhelm von Malapert gen. von Neufville, Kgl. preuß. Khrn). — W. (1792): In von Schw. und S. 16fach gestückter Einfassung gev. mit g. Herzschild, darin ein schw. Doppeladler. 1 und 4 in R. ein in der Mitte mit einem kleinen b. Schild, darin ein s. Anker, bel. g. Schrägkreuz, bewinkelt von 4 s. Zinnentürmen; 2 und 3 in B. 9 (3, 3, 3) s. Lilien. Frhrnkr. und 3 gekr. H. Auf dem rechten mit r.-g. Decke Kopf und Hals eines g. Greifen zw. einem offenen, rechts g., links r. Flug; auf dem mittl. mit schw.-g. Decke der Doppeladler; auf dem linken H. mit b.-s. Decke ein s. Schwan mit g. Schnabel. Schildhalter: Rechts ein g. Greif, links ein g. Löwe mit Helm auf dem Kopf. — Erste Aufn. und geschichtl. Notiz im Jahrg. 1856, S. 423. S. auch den Artikel Neufville im Gothaischen Genealog. Taschenbuch der Briefadeligen Häuser, Bd. I, 1907.

I. Linie.

Stifter: Frhr Wilhelm Gustav Adolf, * 28. Jan. 1787, † 12. Juni 1862.

† Wilhelm Gustav Adolf Freiherr von Malapert gen. von Neufville, * . . 28. Jan. 1787, † . . 12. Juni 1862, Hzgl. nass. Khr und Ldesreg.-Direktor; ⚔ . . 23. Dez. 1831 mit Antoinette Schlinck, * Koblenz 14. Okt. 1808, † Wiesbaden . . Febr. 1892.

Kinder: 1. Anna Katharina, * Wiesbaden 10. März 1833; ⚔ . . 9. Dez. 1851 mit Karl Hill. [. . .]
2. Antoinette Juliane, * Philippsberg bei Wiesbaden 25. Okt. 1837; ⚔ . . 15. Aug. 1855 mit Heinrich Musset, † Kiel . . 1895, Kgl. preuß. Obersten z. D. [. . .]

3. Friedrich Karl Reinhold, * Philippsberg 13. Mai 1839, Kgl. preuß. Major a. D.; ⚭ Pirna 17. Juni 1895 mit — Maria Konstanze Hoch, * Pirna 25. Nov. 1839. [. . .]
4. † Ludwig Gustav Robert, * Philippsberg 27. April 1846, † Wiesbaden 15. Mai 1892, Dr. phil., Kgl. preuß. Plt. a. D.; ⚭ Frankfurt a. M. 22. März 1875 mit — Barbara Lehn, * Mainz 15. Juni 1851. [. . .]

Kinder: 1) Johannes Anton Karl, * Darmstadt 28. Okt. 1876, Olt. im Leibgarde-Inf.-Rgt (1. Ghzgl. hess.) Nr. 115; ⚭ Oldenburg 1. Okt. 1910 mit — Irmgard Anna Marie Martha Clementine Erdmann, * Oldenburg 23. Nov. 1882. [Darmstadt.]

Söhne: (1) Hans-Heinrich Reinhold Robert Adolf, * Darmstadt 26. Juli 1911.

(2) Robert-Georg, * Darmstadt 7. Aug. 1912.

2) Margarethe, * Darmstadt 23. Febr. 1878; ⚭ Wiesbaden . . 1905 mit Jens Hagen, Kgl. schwed. Olt. [Stockholm.]

3) Barbara Elisabeth, * Darmstadt 17. Juni 1879; ⚭ Wiesbaden . . 1902 mit Reinhold Schuster, Fabrikdirektor. [Gent.]

4) Marie, * Wiesbaden 4. Sept. 1880; ⚭ Paris . . mit Wilhelm Heine, Professor. [Transvaal.]

5) Antonia, * Wiesbaden 26. Juni 1882; ⚭ . . 1906 mit Carl von Mentzer, Kgl. schwed. Olt. [Halmstad.]

6) Gustav-Adolf Philipp Anton Fe ir Reinhold Wilhelm Robert, * Wiesbaden 9. Aug. 1888, Chemiker und Assistent an der Ldwirtsch. Hochschule in Hohenheim.

7) Anna Sophie, * Wiesbaden 6. Okt. 1889.

II. Linie.

Stifter: Frhr Julius Karl Konstantin, * 1. April 1788, † 14. Mai 1871, Bruder des Stifters der I. Linie.

(Schreibt sich Malapert-Neufville und gehört zur adeligen Gesellschaft des Hauses Frauenstein in Frankfurt a. M.)

† Julius Karl Konstantin Freiherr von Malapert-Neufville, * Frankfurt a. M. 1. April 1788, † das. 14. Mai 1871, Hzgl. nass. Khr und Major; ⚭ Frankfurt a. M. 25. Okt. 1824 mit Christiane Luise Karoline Melusine Konstantia von Heyden, * Frankfurt a. M. 8. Febr. 1804, † das. 1. Mai 1861.

Kinder: 1. † Philipp Friedrich Karl, * Wiesbaden 4. April 1826, † Frankfurt a. M. 7. Nov. 1908, Ghzgl. luxemb. Khr, Kgl. preuß. Major a. D., RRr des Joh.-O.; ⚭ Biebrich 6. Juni 1854 mit Mathilde Freiin von Bock und Hermsdorf, * Hachenburg 18. Jan. 1831, † Frankfurt a. M. 30. Sept. 1908.

Söhne: 1) Fritz Konstantin Karl, * Biebrich 22. März 1855, Kais. deutscher Korv.-Kpt. a. D., EHr des Joh.-O.; ⚭ Angelroda 22. Mai 1902 mit — Luise Friederike von Witzleben, * Arlesberg 26. Jan. 1876. [Heidelberg.]

Töchter: (1) Veronika Mathilde Helene Charlotte Marie Luise, * Frankfurt a. M. 28. Febr. 1903.

(2) Ursula Thekla Anna, * Frankfurt a. M. 26. Okt. 1905.

2) Julius Paul Wilhelm Moritz, * Wiesbaden 20. Juni 1862, Kgl. preuß. Major beim Stabe des Inf.-Rgts Nr. 137. [Hagenau.]

2. † Adolf, * Wiesbaden 12. Juni 1828, † Auerbach, Ghzgt. Hessen, 17. Okt. 1873, Major a. D., RRr des Joh.-O.; ⚭ Jugenheim 4. Okt. 1861 mit Luise Freiin van der Hoop, * Zwingenberg 1. Sept. 1836, † Darmstadt 5. April 1911.
3. Thekla Julie, * Frankfurt a. M. 11. April 1839. [Darmstadt.]

Malchus.

Lutherisch und katholisch. — Westfäl. Adel und Frhr. d. d. . . 15. Aug. 1810 (Diplom d. d. . . 30. Nov. — gesiegelt 14. Dez. — 1811 [auf den westfäl. Gfnstand als „von Marienrode" d. d. 9. Juni 1813 wurde verzichtet]; württemb. Bestätigung d. d. . . 26. Febr. 1818. — W.: In B. eine 5zinkige g. Krone. Auf dem Schild eine Laubkr. und 2 gekr. H., zw. denen ein r.-bez. g. Adler aus der Laubkr. wächst. Hinter dem Schild 2 geschr., g.-befranste Standarten, die rechte gr. mit einem s. Pferd, die linke b. mit der Krone des Schildes bel. — Erste Aufn. und Näheres über die Standeserhebung im Jahrg. 1866, S. 598; ältere Genealogie im Jahrg. 1882, S. 446.

† Karl August Freiherr von Malchus, * Mannheim 26. Sept. 1770, † Heidelberg 23. Okt. 1840, Kgl. württemb. Finanzpräs. a. D.; ⚔ Halberstadt . . 1799 mit Josepha Maria Antoinette Osthaus, * Halberstadt 30. Juli 1775, † Eßlingen 16. April 1843.

Söhne: 1. † Ferdinand Maria, * Hildesheim 25. März 1800, † Ulm 16. Aug. 1863, Kgl. württemb. Major a. D.; ⚔ Ulm . . Okt. 1832 mit — Friederike Kispert, * Ulm 5. März 1807, † das. 24. Juli 1889.

Tochter: Marie Auguste Antoinette Katharine, * Ludwigsburg 1. Dez. 1836; ⚔ das. 11. Okt. 1859 mit Heinrich Arand Edlem von Ackerfeld, † Ulm 22. Mai 1872, Kgl. württemb. Hptm. im Feldart.-Rgt Nr. 13. [. . .]

2. † Klemens August, * Hildesheim 5. April 1802, † Stuttgart 28. Okt. 1848, Kgl. württemb. Rittm. im 4. Reiterrgt; ⚔ Ulm 12. Okt. 1830 mit Sophie Ebner, * Ulm . . 1811, † das. 16. April 1833.

Sohn: † August Friedrich Klemens, * Ulm 12. April 1833, † Stuttgart 31. Mai 1898, Herr auf Oberhof, Württemberg, Kgl. württemb. Khr; ⚔ Budapest 26. Juli 1856 mit Bertha Johanna Ganczstuck von Hammersberg, * Wien 17. Nov. 1835, † Oberhof 29. Aug. 1909.

Kinder: (1) Anna Maria Theresia, * Oberhof 3. Juni 1857; ⚔ Ulm 27. Nov. 1880 mit Ludwig Frhrn von Pechmann, Kgl. bayer. Oberstlt. a. D. [München.]

(2) Sophie Friederike, * Oberhof 15. Aug. 1858; ⚔ das. 1. Febr. 1886 mit Karl Fischer von Weikersthal, Kgl. württemb. Oberstlt. z. D. [Stuttgart.]

(3) Klemens August Friedrich, * Oberhof 9. Sept. 1859, Kgl. württemb. Major z. D. und Bez.-Off. beim Ldw.-Bez. Biberach. [Leutkirch.]

(4) Klara Bertha Maria, * Oberhof 2. Mai 1861; ⚔ das. 3. Jan. 1887 mit Adalbert Anger, † Graz 13. Nov. 1907, K. K. Justizdirektor a. D. [. . .]

(5) Otto Hermann Alfred, * Oberhof 12. Aug. 1863, Hofmarschall, Kgl. württemb. Khr und Hptm. a. D.; ⚔ I) Ulm 10. Juni 1886 mit Anna Karoline Arand Edler von Ackerfeld, * Stuttgart 19. Jan. 1868 (evang.), † Heidelberg 3. April 1906; II) Wiesbaden 1. Juni 1911 mit — Luise Freiin von Dungern, * Neuwied 23. Jan. 1877. [Neuwied.]

Tochter 1r Ehe: Edelgarde Friederike Auguste Irene Sophie Viktoria, * Ulm 2. Aug. 1888.

(6) Flora Hermine, * Oberhof 24. Febr. 1866; ⚔ das. 7. April 1892 mit Friedrich Walther, Kgl. preuß. Hptm. a. D. [Freiburg i. Br.]

(7) Viktor, * Oberhof 27. April 1867, Ldwirt; ⚔ I) Steuerwald bei Hildesheim 22. Juni 1894 mit Margarete Schwabe, * . . 20. Dez. 1869, † . . bei Hildesheim 11. Okt. 1898; II) Hannover 21. Mai 1901 mit — Henny Brinkmann, * Drispenstedt 13. Nov. 1878. [Klosterdomäne Menzlin bei Anklam.]

Kinder: a) 1r Ehe: a. Karl August, * Oberhof 18. Juli 1896. — b) 2r Ehe: b. Viktor, * Drispenstedt 28. März 1902.

c. Hildegard, * Drispenstedt 3. Okt. 1903.
d. Margarethe, * Drispenstedt 27. März 1907.
e. Gisela Irma Wilhelmine, * . . 24. Jan. 1910.

(8) Antoinette, * Oberhof 30. Sept. 1868, StiftsD. des adel. Stifts in Oberstenfeld. [Oberhof bei Tettnang.]

(9) August, * Friedrichshafen 18. Jan. 1870, Kgl. württemb. Hptm. und Komp.-Chef im Inf.-Rgt Nr. 120; ⚭ Oberhof 26. Sept. 1905 mit — Nora Freiin von Maydell, * . . 13. Okt. 1882. [Ulm.]

Töchter: a. Gabriele, * Ulm 22. Okt. 1907.
b. Ruth Marina Edelgarde, * Ulm 5. Febr. 1910.
c. Marion, * . . 11. Nov. 1911.

3. † Karl August Joseph Heinrich, * Hildesheim 30. März 1806 (kath.), † Ludwigsburg 1. Okt. 1885, Kgl. württemb. Gen.-Major a. D.; ⚭ Mannheim 20. Sept. 1834 mit Katharina Anna Reinhardt, * Mannheim 3. Aug. 1808, † Stuttgart 28. Mai 1852.

Sohn: † Karl Joseph Klemens Philipp, * Ulm 5. Aug. 1835, † München 28. Sept. 1889, K. u. K. Hptm. a. D.; ⚭ Wien 30. Mai 1866 mit — Marianne Kellner von Köllenstein, * Venedig 27. Jan. 1845. [München.]

Sohn: Friedrich Karl, * München 25. Jan. 1872, Rechtsanwalt, Kgl. württemb. Lt. a. D.; ⚭ Konstanz 5. Nov. 1898 mit — Lilly Olga Klara Bertha von Schröter, * Stuttgart 9. Juli 1873. [München.]

Töchter: a. Maria Alexandra Anna Helena Hedwig, * Starnberg bei München 17. Juni 1902.
b. Petra Laurence Manuela Anastasia Elisabeth Ella, * München 10. Juni 1907.

Malowetz von Malowitz, Malsen, Maltzan (Maltzahn), 1912

Maly von Bevanovic.

Im Mannesstamme erloschen.

Katholisch. — Österr. Adel und Ritterstand mit dem Prädikat „von Bevanovic" d. d. Wien 7. Nov. 1860; österr. Frhr. d. d. Wien 10. Okt. 1869. — W.: Get.; oben in R. schrgl. ein gebogener, befruchteter g. Lorbeerzweig; unten in B. ein 8speichiges s. Rad. Frhrnkr. und 3 gekr. H. mit rechts r.-g., links b.-s. Decken. Auf dem rechten ein von R. und G. geschachter Flügel; auf dem mittl. ein überbogener Arm in aufgeschürztem weißen Ärmel, ein blankes Schwert an g. Griffe pfahlweise haltend; auf dem linken H. ein mit 2 aufw.-geschr. f. Pfeilen bel. b. Flügel. Schildhalter: 2 nat. Störche. Wahlspruch: Wahrheit siegt. — Erste Aufn. und Näheres über die Standeserhebung im Jahrg. 1911, S. 578.

† Vinzenz Freiherr Maly von Bevanovic, * Nennowitz, Mähren, 4. April 1808, † . . 24. Nov. 1878, K. K. Sektionschef . .; ⚭ Wien 19. Okt. 1839 mit Johanna Gierstig, * . . 24. April 1808, † . . 12. Okt. 1865.

Kinder: 1. Ida Elisabeth, * Brünn 6. Aug. 1840; ⚭ Wien 25. Febr. 1867 mit Emil Frhrn Mayrhofer von Grünenbühel, † Theresienstadt 4. März 1878, K. u. K. Oberstlt. im Gen.-Stabskorps, einget. zur Dienstl. beim Inf.-Rgt Nr. 42. [Brünn.]

2. † Vinzenz, * Wien 30. Mai 1842, † Lussin 11. April 1912, K. u. K. GRat und Ldesger.-Präs. a. D.; ⚭ Brünn 27. April 1871 mit Franziska Ulrich, * Brünn 25. Mai 1848, † . . 17. Mai 1908.

Töchter: 1) Franziska, * Brünn 15. Jan. 1872; ⚭ das. 29. Sept. 1890 mit Dr. jur. Otakar Frhrn von Prazák, Ldesadvokaten in Brünn.

2) Marie, * Brünn 28. Jan. 1873; ⚔ Turnstein 27. April 1896 mit Eduard Obich von Turnstein, † . . 4. Mai 1896. [Brünn.]
3) Hanna Maria Anna Leopoldine, * Brünn 28. Juli 1874; ⚔ das. 15. Okt. 1900 mit Theodor Frhrn Mayer-Maly von Vevanovic, K. u. K. Oberstlt. im Drag.-Rgt Nr. 1. [Theresienstadt.]

Mandelsloh, 1912.

Mandl von und zu Deutenhofen.

Im Mannesstamme erloschen.

Katholisch. — Hzgl. bayer. Wappenbrief 1590; Reichsadel mit Wappenbesserung d. d. . . 7. Febr. 1623, sowie mit dem Prädikat „von Deutenhofen" d. d. Wien 17. Dez. 1629; Reichsfrhr. mit „Edler Herr von Deutenhofen" d. d. Regensburg 12. Sept. 1653; kurbayer. Anerkennung 22. Okt. 1654; immatrikuliert im Kgr. Bayern bei der Frhrnklasse 23. Dez. 1812. — W. (1653): Gev.; 1 und 4 in G. ein schw. Steinbock; 2 und 3 in Schw. ein g. Pfahl. 2 H. mit schw.-g. Decken. Auf dem rechten ein mit einem g. Pfahl bel., mit 3 schw., g., schw. Federn best., gekr. schw. Spitzhut; auf dem gekr. linken H. ein schw. Adler. — Erste Aufn. und geschichtl. Übersicht im Jahrg. 1854, S. 331.

† Johann Nepomuk Mandl Freiherr von und zu Deutenhofen, * Tandern 16. Okt. 1792, † München 11. Mai 1886, Kgl. bayer. Km., CRr des souv. Malt.-RrO.; ⚔ Zangberg 3. Sept. 1821 mit Luise Gfin von Deroy, * Passau 15. März 1803, † Tüßling 24. Mai 1842.

Kinder: 1. Josephine, * Tüßling 20. Nov. 1827, ED. des Kgl. bayer. Theresien-O.; ⚔ Tüßling 23. Nov. 1854 mit Adolf Frhrn von Peckenzell, † Tüßling 19. Juli 1893, K. u. K. Km. und Rittm. a. D. [München.]
2. Christine, * Tüßling 23. April 1829; ⚔ München 10. März 1854 mit Ludwig Frhrn von Gise, † Königsgut 3. Sept. 1897, Kgl. bayer. Km. und Hptm. à l. s. [Königsgut bei Immenstadt.]
3. † Johann Franz, * Tüßling 26. Dez. 1830, † Salzburg 9. Okt. 1885, Kgl. bayer. Km.; ⚔ Arnstorf 16. Sept. 1861 mit Anna Gfin Deym, Freiin von Střitež, * Arnstorf 27. Aug. 1841, † Hofgastein 7. Aug. 1911, ED. des Kgl. bayer. Damenstifts zur heil. Anna in München.
Tochter: Marie, * Tüßling 9. Aug. 1865. [. . .]
4. Luise, * Tüßling 9. Okt. 1840. [München.]

Man(n)dorff, 1912, resp. 1896.

Manteuffel.

Lutherisch. — Reichsfrhr. (im kursächs. Reichsvikariat) unter dem Namen „von Manteuffel" d. d. Dresden 12. Jan. 1742 (für Christoph Friedrich von Mihlendorff, Fähnr. bei der kursächs. Garde z. F.); preuß. Anerkennung des Frhrnstandes d. d. . . 20. Dez. 1843 (s. Jahrg. 1881, S. 535). — Der Berlin im April 1894 gegründete „von Manteuffelsche Familienverein" (eingetragener Verein) hält im Frühjahr der geraden Jahre in Berlin einen Familientag ab. Vorstand: Frhr Otto, Exz., Kgl. preuß. WGRat und Major a. D.,

in Berlin; Stellvertr.: Arthur Frhr von Manteuffel, Gen.-Lt. z. D. in Naumburg; 1r Beisitzer: Günther Jöge von Manteuffel, Herr auf Meyris, Estld, in Reval; 2r Beisitzer: Frhr Georg, Herr auf Kapsehden, Kurland; stellvertr. Schriftführer und Schatzmeister: Frhr Kurt, Kgl. preuß. Gen. der Inf. in Berlin. — Die Stifter der vier Linien waren Brüder. — W. (1742): Bev.; 1 und 4 in S. ein r. Balken; 2 und 3 in S. 3 r. Rosen. — Erste Aufn. und geschichtl. Notiz im Jahrg. 1856, S. 435; Abstammung im Jahrg. 1857, S. 472; Näheres über die Abstammung der Linien s. Jahrg. 1881, S. 535.

I. Linie.

Im Mannesstamme erloschen.

Stifter: Frhr Ernst Friedrich Adam, * 12. Okt. 1762, † 13. Mai 1822.

† Maximilian Freiherr von Manteuffel, * Olbernhau 20. Dez. 1842, † Baden-Baden 23. Juli 1879, Kais. deutscher Assessor; ⚔ Straßburg i. E. 10. Mai 1876 mit Maria von Sybel, * Düsseldorf 25. Sept. 1850, † Naumburg a. d. S. 23. Dez. 1892.

Tochter: Maria Bertha, * Straßburg i. E. 1. Mai 1877. [. . .]

II. Linie.

Stifter: Frhr Hans Ernst Wilhelm, * 23. Jan. 1767, † 4. Juni 1829.

† Hans Ernst Wilhelm Freiherr von Manteuffel, * . . 23. Jan. 1767, † Guben 4. Juni 1829, Kgl. preuß. Ldrat; ⚔ I) Ostrichen 25. Jan. 1796 mit Wilhelmine von Ziegler und Klipphausen, * Ostrichen, Dl., 27. April 1766, † Kanig bei Guben 17. Mai 1807; II) Ostrichen . . mit deren Schwester Ernestine Therese von Ziegler und Klipphausen, * Nieder-Endersdorf 20. April 1771, † Löwenberg 20. Jan. 1848.

Söhne 1r Ehe: 1. † Ernst Rudolf, * Löwenberg, Schles., 17. Febr. 1797, † Freiberg i. S. 23. Dez. 1854, Kgl. sächs. Bergrat und Hüttendirektor; ⚔ Lauter 1. Jan. 1825 mit Ulrike von Maltitz, * Lauter bei Schneeberg 26. Sept. 1805, † Freiberg i. S. 9. Jan. 1890.

Kinder: 1) † Ernst Karl, * Freiberg 28. April 1826, † Leipzig 30. Mai 1867, Hzgl. sachsen-altenb. Hptm.; ⚔ Leipzig 16. Juni 1860 mit — Marie Leopoldine Michelsen, * Leipzig 21. Dez. 1836. [Potsdam.]

Sohn: † Ernst Rudolf Leopold, * Altenburg 20. März 1861, † Potsdam 26. März 1911, Kgl. preuß. Major a. D., CMr des Joh.-O.

2) † Kurt Ernst, * Freiberg i. S. 27. Juli 1827, † Kolditz 10. Jan. 1885, Kgl. sächs. Bergwardein; ⚔ Dresden 27. Juli 1863 mit Anna Gertrud von Bosse, * Tauscha bei Königsbrück i. S. 14. Febr. 1830, † Hubertusburg 3. Febr. 1880.

Sohn: Ernst August Kurt, * Freiberg i. S. 20. April 1866, Kgl. preuß. Ldrat des Kr. Luckau und Olt. im 2. GDdv.-Rgt. [Luckau.]

3) † Hans Ernst, * Freiberg 19. Nov. 1834, † Dresden 17. Sept. 1899, Direktor der Eisenhüttengesellschaft Lauchhammer; ⚔ Haidemühl 3. Mai 1870 mit — Helene Kännichen, * Leipzig 24. April 1849. [Leipzig.]

Tochter: Karola Helene, * Lauchhammer 29. April 1871; ⚔ Dresden 8. Jan. 1901 mit Hans von Wolf, Kgl. sächs. Major und Abt.-Kmdr im 1. Feldart.-Rgt Nr. 12. [Dresden.]

4) Marie Ulrike, * Freiberg i. S. 11. Okt. 1837. [Freiberg i. S.]

2. † Rudolf Ernst, * Kanig bei Guben 30. Juli 1802, † Peitz 10. Okt. 1849, Kgl. preuß. Plt. a. D.; ⚔ I) Beitsch 8. Nov. 1835 mit Thekla von Wiedebach, * Beitsch 8. Nov. 1805, † Buchwäldchen 23. April 1841; II) Gnadenberg 18. Mai 1842 mit Bertha von Ziegler und Klipphausen, * Kosel 21. Mai 1816, † Merseburg 12. Juli 1903.

Tochter 2r Ehe: Katharina Bertha Emilie, * Muskau 28. Aug. 1847; ⚔ Kolditz 11. Okt. 1873 mit Dietrich von Bose, Kgl. preuß. Olt. a. D. [Merseburg.]

3. † Kurt Ernst, * Kanig 3. Febr. 1804, † Wittenberg 19. Sept. 1890, Kgl. preuß. GJustizrat und Kreisger.-Direktor z. D.; ⚭ Freiberg i. S. 15. Aug 1842 mit Anna Amalie Thereſe von Schönberg a. d. H. Wittgensdorf, * Kreipitzſch bei Naumburg a. d. S. 22. Sept. 1819, † Wittenberg 8. Dez. 1855.

Kinder: 1) † Joachim Ernst August Friedrich, * Genthin 21. Febr. 1850, † Bernburg 19. Febr. 1899, Hzgl. anhalt. Steueramtsaſſeſſor, Kgl. preuß. Hptm. a. D.; ⚭ Pyrmont 30. April 1895 mit — Auguste Scholing, * Caſſel 9. Mai 1860. [Hannover.]

Sohn: Joachim, * Bernburg 31. Dez. 1898. [Hannover.]

2) Kurt Ernst August Friedrich, * Genthin 4. Febr. 1853, Kgl. preuß. Gen. der Inf. und Direktor der Kriegsakad.; ⚭ Magdeburg 12. Mai 1886 mit — Eliſe Hedwig von Wolff, * Groß-Furra 1. Aug. 1862. [Berlin.]

Kinder: (1) Margarete Anna Eliſe, * Münſter i. W. 22. April 1887.

(2) Henning Kurt Arthur Wilhelm, * Glogau 18. Jan. 1889, Kgl. preuß. Lt. an der UOff.-Vorſchule in Sigmaringen; ⚭ Churſdorf, Nm., 20. Mai 1911 mit — Annemarie Neander von Petersheiden, * Churſdorf 18. Sept. 1890.

Sohn: Chriſtoph Kurt Erich Henning, * Potsdam 4. März 1912.

(3) Kurt Otto Edwin, * Hannover 19. Jan. 1890, Kgl. preuß. Lt. im 4. GRgt z. F. [Berlin.]

3) Martha Amalie Karoline Anna, * Genthin 1. April 1855, StiftsD. des adeligen Fräuleinſtifts Joachimſtein bei Radmeritz-Görlitz.

III. Linie.

Stifter: Frhr Hans-Karl Erdmann, * 6. März 1773, † 31. März 1844.

† Karl Rochus Edwin Freiherr von Manteuffel, * Dresden 24. Febr. 1809, † Karlsbad 17. Juni 1885 (Sohn des Stifters), Herr auf Topper, Kr. Kroſſen, Kgl. preuß. GFM. und Gen.-Adj., Kaiſ. deutſcher Statth. in Elſaß-Lothringen, Rr des Schw. AO., ERr des Joh.-O.; ⚭ Berlin 16. Jan. 1844 mit Hertha von Witzleben, * Berlin 6. Aug. 1815, † Straßburg i. E. 10. Nov. 1879.

Kinder: 1. Emilie Auguſte Hertha Iſabelle, * Berlin 18. Dez. 1844, EStiftsD von Heiligengrabe. [Mülheim a. Rh.]

2. † Hans Karl Edwin Albrecht Job, * Berlin 12. März 1852, † Ohringen 16. Febr. 1911; ⚭ Pommerzig 23. Sept. 1879 mit — Valeska Gfin von Schmettow, * Pommerzig 23. April 1859. [Ohringen bei Winterthur.]

Kinder: 1) Hertha Marie Valeska Iſabelle, * Straßburg i. E. 14. Dez. 1882.

2) Valeska Bernhardine Hertha Marie Parida Iſabella, * Topper 16. Dez. 1886.

3) Gottfriede Iſabella-Katharina Edwina Hertha Bernhardine Marie Margarethe, * Topper 17. Jan. 1891.

4) Johann-Karl Edwin Bernhard Job Chriſtopherus Fernando, * Bellagio am Comer See 9. Juni 1896.

IV. Linie.

Stifter: Frhr Friedrich Otto Gottlob, * 6. April 1777, † 20. Jan. 1812.

Otto Karl Gottlob Freiherr von Manteuffel, * Berlin 29. Nov. 1844, Herr auf Kroſſen, Drahnsdorf und Jetſch, Kr. Luckau, Kgl. preuß. WGRat, vorm. Ldesdirektor der Prov. Brandenburg und Major a. D., lebenslängl. Mitgl. des preuß. Herrenh., Vorſ. des Kommunallldtags des Markgftums NLauſitz. Kommendator des Joh.-O.; ⚭ Merſeburg 11. Juni 1872 mit — Helene Johanne Luiſe Iſidore von Brandenſtein, * Münſter i. W. 6. Jan. 1847. [Schloß Kroſſen bei Drahnsdorf und Berlin.]

Mantey von Dittmer.

Lutherisch. — Reichsadel und Reicheritter mit dem Prädikat „Edler von Dittmer" d. d. Wien 14. März 1789; Reichsfrhr. d. d. Wien 25. Nov. 1800. — W. (1800): Gev. mit einem g. Herzschild, darin auf gr. Hügel 2 geschr. schw. Bergmannshämmer. 1 und 4 in Schw. pfahlw. ein s. Anker; 2 und 3 in S. auf gr. Boden ein nat. Palmbaum. Frhrnkr. und 2 gekr. H. mit rechts schw.-g., links schw.-s. Decken. Auf dem rechten der Hügel mit den Hämmern zw. 2 von G. und Schw. verw. get. Büffelhörnern; auf dem linken H. ein vorw.-wachs. Jüngling in von Schw. und S. gesp. Kleidung, in der Rechten einen s. Anker an abw.-gek. Stange, und in der Linken einen nat. Palmzweig seitwärts haltend. Schildhalter: Rechts ein von Schw. und G. get. Löwe, links ein s.-beflügelter schw. Greif. — Erste Aufn. 1878; Näheres über die Standeserhebungen und Abstammung im Jahrg. 1880, S. 491.

† Karl Friedrich Mantey Freiherr von Dittmer, * Regensburg 7. März 1806, † München 3. Jan. 1877, Kgl. bayer. Gen.-Major a. D.; ⚔ Augsburg 1. Febr. 1848 mit Luise Mathilde Anna Flintsch, * Augsburg 9. Jan. 1831, † München 15. Sept. 1898.

Kinder: 1. Arthur Karl Georg, * Nürnberg 25. April 1849, Kgl. bayer. Prof. der Mathem. und Physik a. D. [Kempten.]

2. Kamill Karl Adolar, * München 11. Dez. 1851, Kgl. bayer. Gen.-Major z. D., EMr des Joh.-O. [München.]

3. Lioba, * München 19. Dez. 1852. [München.]

Marenholtz, 1912.

Marenzi von Marenzfeld und Scheneck.

Katholisch. — Ldmann von Krain 7. Juni 1631; Reichsfrhr. mit „Frhr. von Marenzfeldt und Scheneck" d. d. Prag 15. Sept. 1654; Ldmann von Görz 18. Jan. 1707, von Steiermark 26. Nov. 1811. — Besitz: Das Fideikommiß Marenzfeld in Odolina. — W.: Gev. mit gekr., gev. Herzschild, darin in 1 und 4 in G. ein gekr. schw. Adler, in 2 und 3 in G. 3 von B. und S. geschachte Schrägrechtsbalken. 1 und 4 des Hauptschildes in B. eine s. Kugel zw. einem offenen s. Flug; 2 und 3 in R. eine aufw.-geringelte, g.-gekr. s. Schlange. Laubkr. und 3 gekr. H. Auf dem rechten mit b.-g. Decke die Kugel zw. dem Flug; auf dem mittl. mit r.-s. Decke der Adler, und auf dem linken H. mit b.-g. Decke die Schlange. — Erste Aufn. und geschichtl. Notiz im Jahrg. 1862, S. 512. Über die † Linie s. Jahrg. 1891, S. 562. Vgl. auch den Artikel Marenzi im Taschenbuch der Gräfl. Häuser.

† Joseph Marenzi Freiherr von Marenzfeld und Scheneck, * Marenzfeld 10. Okt. 1801, † das. 29. Okt. 1880; ⚔ Triest 29. Mai 1826 mit Euphemia Freiin Marenzi von Marenzfeld und Scheneck, * Triest 25. Aug. 1804, † Marenzfeld 12. Nov. 1893.

Söhne: 1. † Anton, * Marenzfeld 4. Mai 1828, † Marburg 1. Nov. 1886, K. u. K. Hptm. a. D.; ⚔ Marburg 25. Jan. 1862 mit Emilie Koch, * Marburg, Steierm., 14. Okt. 1841, † das. 23. Mai 1908.

Tochter: Paula, * Marburg 7. Mai 1863; ⚔ das. 28. Nov. 1883 mit Stanislaus Pr. Sulkowski, K. u. K. Lt. [Schloß Tresternitz bei Marburg, Steierm.]

2. † Ferdinand, * Marenzfeld 9. Jan. 1831, † das. 6. April 1908, K. u. K. Hptm. a. D.; ⚔ Tyrnau 30. Nov. 1878 mit — Leopoldine von Kollmann, * Baden bei Wien 29. Juni 1855. [Marenzfeld.]

Söhne: 1) Ferdinand Friedrich, * Tyrnau 28. Jan. 1880, Fkherr, K. u. K. Olt. im 3. Rgt der Tiroler Kaiserjäger. [Rovereto.]

2) Richard, * Wien 2. Juni 1883, Assistent bei der bosn.-herzeg. Ldesreg. [Sarajevo.]
3) Arthur, * St. Andrä 24. Juni 1885, Verwalter des Fkom. Marenzfeld; ⚔ Leutschau 21. Sept. 1910 mit — Jolán Páter, * Leutschau 11. Juli 1886. [Marenzfeld.]
4) Hans, * Wien 1. März 1897.
5) Stanislaus, * Wien 13. Febr. 1899.

Máriássy von Márkus- und Batizfalva.

Katholisch. — Ungar. Uradel; ungar. Baronat d. d. . . 9. Dez. 1888 (für Johann, s. unten). — W.: In R. auf gr. Dreiberg ein wachs. Geharnischter, mit einem Streitkolben in der Rechten, mit der Linken ein g. Patriarchenkreuz vor die Brust haltend, zw. je 4, den beiden äußeren Hügeln entsprießenden, gr.-bestengelten und -beblätt. weißen Rosen. Frhrnkr. Auf dem gekr. H. mit r.-s. Decke der Geharnischte des Schildes. — Erste Aufn. und geschichtl. Notiz im Jahrg. 1897, S. 633.

† Johann Baron Máriássy von Márkus- und Batizfalva, * Igló, Kom. Zips, 23. Juni 1822, † Budapest 24. Jan. 1905, Herr auf Markusfalva, Kom. Zips, Bunkócz und Ribnyicze, Kom. Ung, K. u. K. GRat und FML. a. D.; ⚔ Tiba, Kom. Ung, 7. Sept. 1872 mit — Marie (Irma) Drávecz ky von Dravecz und Vinna, * Podgorze, Galizien, 12. Okt. 1845. [Budapest.]

Kinder: 1. Martha Maria Amalia, * Kaschau 17. Juli 1873.
2. Tiburtius Josephus Johannes Carolus, * Kaschau 19. März 1876, Konzipist im Kgl. ungar. Min. des Innern; ⚔ Trencsén 17. Aug. 1907 mit — Etelka Magyar, * . . . [Budapest.]
3. Esther Maria Stephania, * Kaschau 10. Aug. 1880 [Budapest]; ⚔ Budapest 9. Jan. 1899 mit Bela Bedö von Kalnok (gerichtl. gesch. Nov. 1903).
4. Maria-Anna Julia Theresia Viktoria, * Kaschau 9. April 1884; ⚔ Budapest 12. Febr. 1907 mit Adorjan von Wieland, K. u. K. Rittm. im Hus.-Rgt Nr. 16. [Marburg.]

Maroičić von Madonna del Monte.

Katholisch. — Ungar. Adel d. d. Wien 15. Jan. 1830; österr. Frhr. mit dem Prädikat „von Madonna del Monte" d. d. Wien 19. Nov. 1850. — W. (1850): Gesp.; rechts in R. eine schw.-gefugte s. Zinnenmauer mit einem halben schw. Tor am Spalt, darüber eine schw. Schießscharte und eine zweite in gleicher Höhe in der Mitte der Mauer, aus der einw. ein säbelschwgdr g. Löwe wächst; links get., oben in R. ein s. Kreuz, begl. rechts oben von einem g. Stern, unten in B. auf steilem gr. Berg ein 5zinn. g. Haus mit 9 (5, 4) geschl. Fenstern, mit einem von Schw. und G. get. Fähnchen auf der mittl. Zinne, begl. rechts oben von einem g. Stern. Frhrnkr. und 3 gekr. H. Auf dem rechten mit rechts r.-s., links r.-g. Decken 3 s., r., g. Federn; auf dem mittl. H. mit rechts r.-g., links r.-s. Decken der Löwe wachs.; auf dem linken H. mit rechts r.-s., links b.-g. Decken ein geschl., vorn von R., darin ein s. Kreuz, und B., hinten von S. und G. get. Flug. — Erste Aufn. und Näheres über die Standeserhebungen im Jahrg. 1858, S. 432.

† Joseph Freiherr Maroičić von Madonna del Monte, * Svidnik 6. April 1812, † Döbling 17. Okt. 1882, K. u. K. GRat, FZM. und kmdr Gen. in Wien; ⚔ Severin 14. Febr. 1852 mit Agnes Amalia Pauline von Branyczány-Dobrinović, * Severin, Kroatien, 10. Jan. 1834, † Wien 2. März 1878.

Kinder: 1. Anna Julie Klara, * Ogulin 13. Jan. 1853; ⚭ Wien 1. Mai 1871 mit Arthur Frhrn von Löwenthal, † Wien 14. Dez. 1905. [Wien.] 2. Ambros Georg Wilhelm, * Kaschau 26. Aug. 1856, Dr. jur., K. K. Hofrat, adm. Ldesschulratsreferent bei der Statth. in Zara und Kittm. i. d. E. der Ldw.; ⚭ Graz 16. Sept. 1899 mit — Sophie Edler von Hellin, * Spindelhof 19. Juni 1868. 3. Klara Julie Agnes, * Laibach 22. Okt. 1862; ⚭ Ober-Döbling bei Wien 6. Juni 1885 mit Božidar Kukuljević-Sakcinski, Herrn auf Ivanec, Kroatien, K. u. K. Km.

Marquet.

Erloschen.

Katholisch. — Erbländ.-österr. Adel mit dem Prädikat „Edler von" d. d. Wien 13. Jan. 1794; österr. Ritter d. d. Wien 17. März 1845; österr. Frhr. d. d. Wien 27. April 1850. — W. (1850): Gev.; 1 und 4 in G. einw. ein schw. Flügel; 2 und 3 in B. auf gr. Boden ein s. Dreifels, überhöht von einem g. Stern. Frhrnkr. und 3 gekr. H. Auf dem rechten mit b.-g. Decke der Felsen mit dem Stern; auf dem mittl. mit schw.-g. Decke ein g. Stern zw. offenem schw. Flug; auf dem linken H. mit b.-g. Decke 3 b., g., b. Straußfedern. — Erste Aufn. und Näheres über die Standeserhebungen im Jahrg. 1905, S. 492.

† Ignaz Freiherr von Marquet, * Graz 12. Nov. 1793, † daf. 19. Okt. 1853, K. K. Kreisger.-Präs.; ⚭ Deutsch-Feistritz bei Graz 7. Okt. 1828 mit Caroline Freiin von Hagen, * Graz . . 1806, † daf. 7. Aug. 1831.

Tochter: † Jenny, * Graz 10. Juli 1831, † Baden bei Wien 2. Juni 1912; ⚭ Klausenburg 20. Aug. 1871 mit Rudolf von Schönberg, † Baden bei Wien 28. März 1911, K. u. K. Major a. D.

Marschalck von Bachtenbrock, Marschall, Marschall von Bieberstein, Marschall genannt Greiff, 1912.

Martens.

Lutherisch. — Reichsadel d. d. Wien 30. Juli 1783; kursächs. Anerkennung 13. Mai 1786; kurhannov. Anerkennung 14. April 1789; Reichsfrhr. (im kursächs. Reichsvikariat) d. d. Dresden 31. Juli 1790. — W. (1790): Gev. mit schw. Herzschild, darin ein s. Halbmond. 1 und 4 in S. 3 gr. Kleeblätter an gr. Stiel; 2 und 3 in B. eine s. Lilie. Frhrnkr. und 2 gekr. H. Auf dem rechten mit schw.-s. Decke ein wachs. nat. Schwan; auf dem linken H. mit b.-s. Decke ein wachs., g.-bew. schw. Adler. Schildhalter: Rechts ein Schwan, links ein schw. Adler. — Erste Aufn. 1866; Näheres über die Standeserhebungen nebst Stammreihe im Jahrg. 1879, S. 520.

(S. Jahrg. 1899, S. 621; neuere Nachrichten über den Personalbestand fehlen.)

Martinez.

Katholisch und evangelisch. — Österr. Adel und Ritter d. d. Wien 25. Nov. 1858; österr. Frhr. d. d. Wien 3. Dez. 1864. — W. (1864): Schrgl. get.; oben in S. 5 (2, 3) schrgl. auffliegende Bienen; unten in R. der aus dem Schildesrand hervorbrechende Kopf und Hals eines s. Jagdhundes mit beringtem g. Halsband. Frhrnkr. und 2 gekr. H. mit r.-s. Decken und auf jedem 3 r., s., r. Straußfedern. Schildhalter: 2 s. Greife. Wahlspruch: In robore et fide. — Erste Aufn. und geschichtl. Übersicht im Jahrg. 1867, S. 585.

† August Freiherr von Martinez, * Machau, Böhmen, 25. Sept. 1794, † .. 30. April 1871, K. K. Min.-Sektionschef a. D.; ⚔ .. 1836 mit Aloysia Freiin Torresani von Lanzenfeld und Camponero, * Udine 21. März 1817, † Graz 12. Nov. 1879.

Kinder: 1. † August, * Innsbruck 23. April 1844, † .., Dr. jur., Hof- und Ger.-Advokat; ⚔ Graz 25. Juli 1870 mit Henriette Schauer, * .., † ...
Söhne (evang.): 1) Tristan Walther, * .. 2. Mai 1875. [...]
2) Erich, * .. 31. Aug. 1876. [...]

2. Emilia, * Linz 2. Juni 1848. [...]

3. Franz-Joseph, * Linz 30. Jan. 1851, Dr. jur., K. K. Notar in Klagenfurt; ⚔ Graz 21. April 1873 mit — Anna Roßegger, * ...
Kinder: 1) Friedrich Wilhelm August Joseph Maria, * Klagenfurt 28. Febr. 1874, Notariatskand., K. u. K. Olt. a. D.; ⚔ .. 21. April 1906 mit — Zlata von Mariašević, * ... [...]
2) Mercedes Dolores, * Rosegg 7. Nov. 1879.
3) Margareta Lucia, * Rosegg 11. April 1890.

Martini von Rosedo.

Im eigenen Stamme erloschen.

Katholisch. — Erbländ.-österr. Adel d. d. Wien 16. Juli 1804; österr. Frhr. mit dem Prädikat von „Rosedo" d. d. Wien 30. Aug. 1850. — W. (1850): In B. auf gr. Boden auf schw.-gezäumtem, r.-behang. weißen Roß ein Geharnischter mit s. Schild am linken Arm. Fünfperl. Kr. Auf dem gekr. H. 5 b., s., b., s., b. Straußfedern. — Erste Aufn. und geschichtl. Notiz im Jahrg. 1857, S. 480.

(S. Jahrg. 1905, S. 493; neuere Nachrichten fehlen.)

Marx von Marxberg.

Im Mannesstamme erloschen.

Katholisch. — Österr. Adel und Ritter mit dem Prädikat „von Marxberg" d. d. Wien 10. April 1875; österr. Frhr. d. d. Wien 13. Sept. 1881. — W. (1881): In G. eine eingeb. b. Spitze, darin auf nat. Felsen ein aus s. Quadern erbauter Turm mit doppeltem Zinnenkranz, oben mit 2 nebeneinander-stehenden offenen schw. Fenstern und unten über offenem schw. Tor mit halbem g. Fallgatter 4 schw. Schießlöcher nebeneinander; auf dem Turm ein nat. Kranich; beiderseits der Spitze in G. ein schw. Adler am Spalt. Frhrnkr. und 2 gekr. H. Auf dem rechten mit schw.-g. Decke ein gestürzter, vorn mit einer g. Eichel an 2blättr. Stiel bel. schw., hinten g. Flug; auf dem linken H. mit b.-s. Decke ein grauer Fels, darauf eine nat. Eule. Schildhalter: 2 schw. Adler. Wahlspruch: Recte et suaviter. — Erste Aufn. und Näheres über die Standeserhebungen im Jahrg. 1884, S. 554.

† Wilhelm Freiherr Marx von Marxberg, * Seelowitz, Mähren, 21. Dez. 1815, † Mödling bei Wien 22. Aug. 1897, K. K. Polizeipräs. a. D.; ⚔ ..

11. Febr. 1844 mit Aloysia Nehr, * Prag 2. März 1818, † Wien 5. Nov. 1902.

Kinder: 1. † Wilhelm, * Wien 10. Febr. 1846, † das. 14. März 1902, K. K. Statth.-Rat; ⚭ Laibach 24. Nov. 1885 mit — Hermine Roth von Rothenhorst, * Laibach . . . [Wien.]

Tochter: Hermine, * Korneuburg 6. Okt. 1886.

2. Maria, * Wien 8. Aug. 1850; ⚭ Prag 15. Jan. 1873 mit Wilhelm Frhrn von Dewez, † Mödling 5. Aug. 1896, K. K. Sektionschef a. D. [Wien.]

Massenbach (Gemmingen von Massenbach), 1912.

Matscheko.

Katholisch. — Österr. Adel und Ritterstand d. d. Wien 17. Mai 1884; österr. Frhr. d. d. Wien 10. Sept. (Diplom d. d. Wien 16. Okt.) 1901. — W. (1901): Gev.; 1 und 4 in G. ein Mohrenkopf mit Hals, f. Ohrringen und r.-f. Kopfbinde; 2 in R. 2 aus den Seitenrändern hervorgehende nackte Arme, 2 g. Mohnköpfe an ihren blättr. Stengeln haltend; 3 in R. ein g.-bez. und -bew. s. Löwe. Frhrnkr. und 2 gekr. H. Auf dem rechten mit schw.-g. Decke 3 schw., g., schw. Straußfedern; auf dem linken H. mit r.-s. Decke der Löwe wachs., ein Schwert an g. Griffe schwingend. Schildhalter: 2 s. Löwen. — Erste Aufn. 1903.

† Franz Seraficus Josef Freiherr von Matscheko, * Wien 19. Mai 1834, † das. 9. Okt. 1905, K. u. K. Hof- und Min.-Rat a. D.; ⚭ Wien 22. Mai 1873 mit — Marietta Anna Josefa Rapp, * Wien 1. Juni 1852. [Wien.]

Kinder: 1. Franz Maria Michael, * Wien 29. März 1876, K. u. K. Hof- und Min.-Sekr. im Min. des Kais. und Kgl. Hauses und des Äußern und Okt. im Ldw.-Ul.-Rgt Nr. 6. [Wien.]

2. Marietta Anna Franziska, * Wien 6. Dez. 1877.

3. Margarethe Maria Irene Juliana, * Mauer bei Wien 28. Juli 1888.

Mattencloit.

Katholisch. — Stammen aus Cleve. — Böhm. Ritterstand mit „von", Wappenvereinigung mit dem der Löwenich von Fronhofen und böhm. Inkolat d. d. Wien 5. Mai 1689; böhm. Frhr. d. d. Wien 30. Jan. 1732. — Besitz: Das Lehen Deutsch-Pawlowitz. — W. (1732): Gev.; 1 und 4 in R. ein auf einer b. Kugel liegendes s. Einhorn; 2 und 3 in R. drei g. Balken. Frhrnkr. und 2 gekr. H. mit r.-g. Decken. Auf dem rechten ein geschl., mit der Kugel bel. s. Flug; auf dem linken H. ein sitzender g. Hund. — Erste Aufn. und geschichtl. Übersicht im Jahrg. 1848, S. 244.

† Johann Richard Freiherr von Mattencloit, * Liegnitz 19. Dez. 1724, † . . 21. Sept. 1790, Herr auf Dombrau, Nieder-Seibersdorf, Nieder-Markowitz und Mittel-Suchau, Österr.-Schles.; ⚭ I) . . mit Maria Johanna Gfin von Osteschau, * Brünn 24. Mai 1732, † . . 3. Nov. 1761; II) . . mit Johanna Freiin von Beeß, * . ., † . . 25. Nov. 1777.

Söhne 1r Ehe: 1. † Johann Richard, * Nieder-Seibersdorf 30. Aug. 1759, † . . 24. März 1823, K. K. Km. und Oberstlt.; ⚭ Katschitz 7. April 1780 mit Apollonia Antonie Freiin Spens von Booden, * Katschitz bei Freistadt 29. Juni 1763, † Teschen 14. Mai 1838, StkrD.

Sohn: † Maria Gottfried, * Teschen 14. Sept. 1794, † Preßburg 16. Jan.

1860, Herr auf Deutsch-Pawlowitz, K. K. Km. und Gren.-Oberst [ungar. Indigenat 27. Mai 1842]; ⚔ Pest 11. Mai 1823 mit Eleonore Házy de Szákul, * Pest 24. Dez. 1799, † Wien 18. Mai 1863.

Kinder: (1) Antonie, * . . 8. Febr. 1824; ⚔ . . 12. Jan. 1856 mit Alexander von Csapó, K. u. K. Rittm. a. D. [. . .]

(2) † Julius, * . . 22. Sept. 1825, † . . 31. Mai 1911; ⚔ . . 6. Sept. 1865 mit — Natalie von Markovich, * . . 17. März 1841. [. . .]

Sohn: Johann Joseph Stephan, * . . 23. Juli 1866; ⚔ . . mit — Helene Keményy von Magyar-Gyerömonostor, * . ., † Girokut 15. Jan. 1907. [. . .]

Sohn: Johann, * . . .

(3) † Ferdinand Gottfried, * Preßburg 8. Okt. 1827, † Prag 13. Febr. 1873, K. u. K. Rittm. a. D.; ⚔ Preßburg 15. April 1858 mit Henriette Gfin von Berchtold, Freiin von und zu Ungarschitz, * Királyfa 8. März 1837, † Sajoudvarhely 12. Jan. 1903.

Tochter: Eugenie Josefa, * Simánd 25. Dez. 1864; ⚔ O-Paulis, Kom. Arad, 28. Dez. 1882 mit Eugen Frhrn von Appel, † Sajoudvarhely 25. Okt. 1909, K. u. K. Rittm. i. R. [Sajoudvarhely, Siebenbürgen.]

2. † Karl, * Breslau 11. Juli 1755, † Teschen 28. April 1814, Herr auf Nieder-Seibersdorf; ⚔ Roy 12. Febr. 1794 mit Thekla Freiin von Beeß und Chrostin, * Roy 13. Nov. 1773, † Nieder-Seibersdorf 12. März 1828.

Sohn: † Johann Baptist, * Roy 24. Juni 1803, † Teschen 10. Febr. 1878, Herr auf Ober- und Nieder-Seibersdorf und Deutsch-Pawlowitz, K. u. K. Km.; ⚔ Teschen 30. Jan. 1824 mit Marie Freiin Spens von Booden, * Prag 27. März 1804, † Troppau 20. Febr. 1880, StkrD.

Söhne: (1) † Emil, * Seibersdorf 8. Dez. 1824, † Preßburg 25. Juli 1890, Gutsbes. auf der Schutka, K. u. K. Km.; ⚔ Prag 27. Okt. 1851 mit Emilie Johanna Müller, * Prag 20. Febr. 1830, † Preßburg 15. Febr. 1910.

Tochter: Irma, * Preßburg 8. Okt. 1872. [Preßburg.]

(2) † Emmerich, * Seibersdorf 20. Aug. 1829, † das. 2. Febr. 1888, Herr auf Ober- und Nieder-Seibersdorf, Österr.-Schles., K. u. K. Km.; ⚔ Breslau 8. Jan. 1857 mit Eveline von Stockmanns, * Praslavitz 15. April 1835, † Gotschdorf 15. Dez. 1898, StkrD.

Kinder: a. Marietta Eveline Karoline Ernestine Hedwig, * Seibersdorf 16. Okt. 1857; ⚔ Schumbarg, Österr.-Schles., 27. Okt. 1877 mit Alfons Frhrn Vesque von Püttlingen, † Brunn a. G. 22. Mai 1904, K. u. K. Major a. D. [Wien.]

b. Gisela Eveline Marie, * Seibersdorf 8. Dez. 1858; ⚔ Gotschdorf 26. Sept. 1898 mit Raimund Gfn von Wagensperg, Oberst-Erbldmarschall von Kärnten. [Tamtschach.]

c. Hans Emil Emmerich Karl, * Seibersdorf 27. Aug. 1860, Herr auf Ober-Domaslowitz; ⚔ Toschonowitz, Schles., 8. Jan. 1910 mit — Erna Viktoria Voelckel, * Breslau 27. Okt. 1889.

d. Kamilla Klara Margarete Eveline, * Schumbarg 28. Juli 1862, StkrD.; ⚔ Nieder-Seibersdorf 15. Juni 1886 mit Karl Gfn von Arco, † Troppau 2. Jan. 1895, K. u. K. Km. und Rittm. a. D., Komtur ad hon. des Kgl. bayer. St. Georg-O. [Schloß Gotschdorf bei Jägerndorf und Wien.]

e. Helene, * Schumbarg 27. Sept. 1863, StiftsD. des Hzgl. Savoyenschen Damenstifts in Wien.

f. Emmerich Emil Johann, * Schumbarg 1. Juni 1865, K. u. K. Km. und Rittm. im Drag.-Rgt Nr. 13, Komtur des Deutschen NrO. [Klattau.]

g. Eveline Karoline Marie, * Schumbarg 15. März 1867; ⚔ Kobach

2. Juni 1898 mit Otto von Gasteiger, Herrn auf Rabenstein und Kobach, K. K. Min.-Rat im Handelsmin. [Wien.]

3. † Reichard, * Breslau 30. Aug. 1759, † Orlau 10. Jan. 1837, Herr auf Dombrau und Mittel-Suchau, K. K. Km. und Rittm. a. D.; ⚭ Teschen 3. März 1791 mit Helene Freiin Spens von Booden, * Prag 24. Aug. 1764, † Orlau 19. Febr. 1833, StKrD.

Sohn: † Gabriel, * Teschen 25. März 1801, † das. 6. Dez. 1866, K. K. Km., Kreisphtm. a. D.; ⚭ Teschen 7. Jan. 1829 mit Viktoria von Okacz, * Brünn 22. Juni 1810, † Prag 12. Sept. 1869 (wiederverm. mit Josef von Mertens, † Wien 27. Juni 1872).

Kinder: (1) † Richard, * Teschen 18. Dez. 1829, † Wien 12. Mai 1888, Herr auf Dombrau, Orlau und Lazy, Mittel- und Nieder-Suchau, K. u. K. Km.; ⚭ Brünn 21. Mai 1859 mit Gabriele Freiin Ubelli von Siegburg, * Triest 30. Jan. 1838, † Prag 18. Jan. 1910.

Sohn: Richard, * Mittel-Suchau 29. März 1862, Herr auf Pischely, Radměřitz, Jamkau und Bičzkovic, Böhmen, Deutsch-Paulowitz, Mähren, und Mitbes. von Parchwitz, Pr.-Schles., K. u. K. Km. [Schloß Pischely bei Prag und Prag]; ⚭ Wien 24. Sept. 1889 mit Helene Gfin Taaffe, * Wien 29. Sept. 1870 (gerichtl. gesch.; wiederverm.).

Kinder (beim Vater): a) Richard, * Orlau 9. März 1891. [. . .]
b) Gabriele, * Orlau 3. Okt. 1893.
c) Amalie, * Orlau 30. März 1896.

(2) Viktoria, * Prag 8. Sept. 1833; ⚭ Wien 10. Sept. 1856 mit Theodor Schmidt von Kehlau, K. u. K. Major a. D. [. . .]

Mattl von Löwenkreuz.

Katholisch. — Erbländ.-österr. Adel mit dem Prädikat „von Löwenkreuz" d. d. Wien 27. Juli 1773; österr. Frhr. d. d. Wien 20. Dez. 1875. — W. (1875): In S. ein r. Löwe mit einem b. Kreuz in den Pranken. Frhrnkr. Auf dem gekr. H. mit rechts r.-s., links b.-s. Decken ein b. Kreuz zw. einem rechts von R. über S., links von S. über B. get. Flug. Schildhalter: 2 Greife. Wahlspruch: Für Gott und Kaiser. — Erste Aufn. und Näheres über die Standeserhebungen im Jahrg. 1877, S. 548.

† Franz Freiherr Mattl von Löwenkreuz, * Wien 4. März 1808, † das. 30. Dez. 1875, K. u. K. Hofrat und Kanzleidirektor des Oberst-Stallmeisteramts; ⚭ I) . . 16. Juni 1834 mit Maria Scheffer, * . ., † . . 11. Sept. 1837; II) . . 30. Juni 1838 mit Karoline Nepallek, * Wien 27. Okt. 1817, † Larenburg 21. Mai 1897.

Kinder 2r Ehe: 1. Josephine, * Wien 26. Aug. 1845; ⚭ das. 12. Jan. 1868 mit Angelo Nuñez de Ortega, † Brüssel 1. Mai 1890, mexikan. a. o. G. u. b. M. [Brüssel.]

2. † Eugen, * Preßburg 1. Okt. 1848, † Wien 13. Nov. 1894, K. u. K. Major i. R.; ⚭ Odenburg 20. Sept. 1875 mit Karola Gfin Cſáky von Körösszegh und Adorján, * Odenburg 6. April 1854, † Wien 5. Febr. 1908.

Kinder: 1) Emanuela Franziska Karola, * Odenburg 8. Aug. 1876; ⚭ Wien 15. Juni 1908 mit Otto von Dürfeld, K. K. Statth.-Rat in Wien.
2) Eduard Franz Karl, * Tarnów, Galizien, 27. April 1879, K. u. K. Okt. i. A., zuget. dem Kriegsmin.; ⚭ Waitzen 22. Juli 1908 mit — Maria von Guggenberg zu Riedhofen, * Wien-Hietzing 31. Okt. 1889. [Wien.]

Sohn: Karl Emanuel Anton Eugen Eduard Otto, * Wien 11. April 1909.

Mauchenheim genannt Bechtolsheim, 1912.

Maucler.

Reformiert. — Aus der Franche-Comté stammende Familie. — Reichsfrhr. mit Wappenbesserung d. d. Wien 2. Jan. 1782. — W.: In B. ein von einem g. Keil in der Mitte von unten nach oben durchbohrter g. Balken, begl. von 3 (2, 1) g. Kleeblättern. Frhrnkr. und 2 gekr. H. mit b.-g. Decken. Auf dem rechten ein gekr. schw. Adlerrumpf mit einem g. Kleeblatt im Schnabel; auf dem linken H. 3 Pfauenfedern. Schildhalter: 2 von G. über B. get. Löwen. Wahlspruch: Ne, vois qu'honneur. — Erste Aufn. und geschichtl. Übersicht im Jahrg. 1859, S. 510.

† Friedrich Theodor Eugen Freiherr von Maucler, * Etupes bei Montbéliard 30. Mai 1783, † Ludwigsburg 28. Jan. 1859, Herr auf Ober-Herrlingen, Kgl. württemb. Staatsmin. a. D.; ⚔ Wien 29. April 1808 mit Sophie Josephine Barbara Gfin von Beroldingen, * Ellwangen 4. Febr. 1787, † Stuttgart 1. Sept. 1852.

Söhne: 1. † Friedrich Wilhelm Paul Emil, * Ludwigsburg 18. Febr. 1809, † Stuttgart 9. Febr. 1870, Herr auf Ober-Herrlingen, Kgl. württemb. Oberstkhr; ⚔ Stuttgart 16. Juni 1838 mit Françoise Josephine Anna, * Saragossa 5. Okt. 1812, † Stuttgart 4. Febr. 1879, des Auguste Jamin Dufresnay, Marquis de Bermuy, Tochter.

Kinder: 1) † Karl René Joseph Wilhelm Eugen, * Stuttgart 18. Jan. 1841, † Ober-Herrlingen 15. Aug. 1907, Herr auf Ober-Herrlingen, Kgl. württemb. Staatsrat und a. o. G. u. b. M. a. D.; ⚔ Frankfurt a. M. 19. Dez. 1877 mit Lucie Freiin von Bethmann, * Frankfurt a. M. 19. Febr. 1850, † Ober-Herrlingen 25. April 1900.

Sohn: Friedrich Eugen Moriz, * Wien 11. Okt. 1888, Herr auf Ober-Herrlingen, OAmt Blaubeuren. [Frankfurt a. M.]

2) Sophie Eugenie Luise Pauline Cecile, * Stuttgart 8. Juni 1845, EO. des Kgl. bayer. Theresien-O.; ⚔ Stuttgart 24. Sept. 1868 mit Hermann Frhrn von Rotenhan, Kgl. bayer. Km. und Obersten z. D. [München.]

3) Karoline Elisabeth Mathilde Caliste Isabella, * Stuttgart 31. Dez. 1849; ⚔ Wien 18. Dez. 1888 mit Alfons Frhrn von Linden (evang.), † Ulm 2. Febr. 1904, Kgl. württemb. Khrn. [Schloß Ober-Herrlingen bei Ulm.]

2. † Wilhelm Paul Heinrich Emil, * Stuttgart 7. Juni 1829, † Weinheim a. d. Bergstraße 19. März 1896, Kgl. württemb. Oberstlt. a. D.; ⚔ London 10. Sept. 1856 mit — Mary Guise Spence, * . . 1. Mai 1834, † Heidelberg 6. Nov. 1904.

Kinder: 1) Marie Eugenie Alice Anna Rosalie, * Stuttgart 15. Juni 1857. [Heidelberg.]

2) Paul Emil Eugen Joseph Cäsar Julius, * Stuttgart 8. Mai 1861; ⚔ . . 5. Jan. 1888 mit — Berthe Therese Magaud, * Digne, Frankreich, 14. Dez. 1864. [Haïdar-Pacha bei Konstantinopel.]

Töchter: (1) Gabrielle Guise Marie Pauline Emilie Eveline, * . . 11. Febr. 1889.

(2) Guise Julie Eugenie Germaine, * . . 31. Mai 1893.

Maurer von Kronegg.

Katholisch und reformiert. — Reichs- und erbländ.-österr. rittermäßiger Adel mit dem Prädikat „von Kronegg zu Ungarehofen" und Wappenbesserung d. d. . . 20. Juli 1677 (vom Kaiser Leopold I.); Reichsritter d. d. . . 22. Nov. 1777 (vom Hofpfalzgfn Joseph Fstn von Schwarzenberg); Reichsfhr. d. d. Wien 13. Nov. 1787 (vom Kaiser Joseph II.). — W. (1787): Get.; oben gesp.; rechts in Schw. eine 3zinn. s. Mauer, überhöht von alter königl. g. Laubkr.; links in B. ein nat. Hirsch; unten 2mal gesp., rechts in G. auf gr. Boden ein gr.-belaubter und befruchteter Baum; mitten in R. 2 s. Lilien nebeneinander; links in G. ein aufrecht gestellter gr. Palmenzweig. Frhrnkr. und 3 gekr. H. mit rechts schw.-g., links b.-s. Decken. Auf dem rechten ein gekr. schw. Adler; auf dem mittl. ein vorw.-wachs., r.-geschürzter barhäuptiger Mohr mit s. Obrgehängen, mit beiden Händen einen geschl. g. Becher vor sich haltend; auf dem linken H. ein mit einer s. Lilie bel. nat. Pfauenwedel. Schildhalter: 2 nat. Hirsche. — Erste Aufn. 1860; geschichtl. Übersicht im Jahrg. 1861, S. 485; ältere Genealogie im Jahrg. 1864, S. 526.

† Franz Seraphikus Aloys Paul Joseph Freiherr Maurer von Kronegg, * Weßlar 27. Aug. 1791, † Prag 9. Dez. 1846; ⚔ Prag 9. Jan. 1815 mit Johanna Anna Pfeffer, * Wittingau 10. Nov. 1797, † Prag 3. Juli 1835.

Söhne: 1. † Eduard Joseph Franz, * Hřziwitz 15. März 1821, † Stampfen 11. Juli 1870, Gutsbes. in Stampfen, K. u. K. Hptm. a. D.; ⚔ Stampfen 9. April 1854 mit Mathilde Elisabeth Esther verw. de Buocz de Dolina et Villa Tarno, geb. von Troyer zu Aufkirchen und Thürn, * Stampfen, Ungarn, 3. März 1825, † daf. 9. Febr. 1904.

Kinder: 1) Mathilde, * Stampfen 29. Dez. 1854; ⚔ daf. 1. Juni 1880 mit Alfred Frhrn Maurer von Kronegg, K. u. K. Major a. D. (s. unten). [Wien.]

2) Adolf Franz Leopold, * Stampfen 27. Nov. 1856, Gutsbes. in Stampfen; ⚔ Wien 11. Aug. 1908 mit — Frau Stanislawa Marzella Peschl, geb. Sakowicz, * . . .

3) Oskar Franz Leopold, * Stampfen 12. Mai 1860, Gutsbes. in Menes, Kom. Arad; ⚔ I) Arad 15. April 1894 mit Magdalene Bodrogby von Szombathely, * Pánkota 6. Sept. 1869, † Mágocs-Szendrei 27. Mai 1896; II) Neuhäusel 14. Nov. 1898 mit — Henriette Bertha Veronika Franziska Brunner, * Neuhäusel, Ungarn, 8. Juni 1878. [Arpadhalom bei Magócs, Kom. Csongrad.]

Söhne 2r Ehe: (1) Erwin Oskar Heinrich, * Arpadhalom 29. Aug. 1899. (2) Albert Eduard Alfred, * Arpadhalom 8. Aug. 1900. (3) Eduard Edmund Joseph, * Arpadhalom 1. Okt. 1903.

2. † Adolf Franz Joseph, * Hřziwitz 23. Okt. 1827, † Graz 1. Dez. 1907, K. u. K. Hptm. a. D.; ⚔ Wien 27. Juli 1871 mit — Norberta gesch. Freifrau Fleißner von Wostrowitz, geb. Freiin Gemmrich von Neuberg, * Gießhübel 3. Mai 1832. [Steinberg, Steierm.]

Kinder: 1) Franz Adolf Norbert Alfred, * Weikersdorf bei Wien 7. Juni 1872, Großgrundbes.; ⚔ Graz 17. Jan. 1899 mit — Alice Gisela Leontine Keppel-Knight von San Siro, * Iglo, Ungarn, 5. Juni 1864. [Mauerhof bei St. Stephan, Steierm.]

Kinder: (1) Adrienne, * Mauerhof 24. Febr. 1900. (2) Norberta, * Mauerhof 15. Jan. 1901. (3) Alfred, * Mauerhof 2. Febr. 1902.

2) Johanna Norberta Antonia, * Wien 9. Dez. 1873.

3. Alfred Aloys Joseph, * Hřziwitz 8. Dez. 1834, K. u. K. Major a. D.; ⚔ Stampfen 1. Juni 1880 mit — Mathilde Freiin Maurer von Kronegg, * Stampfen 29. Dez. 1854 (s. oben). [Wien.]

Mayer (Mayer-Ketschendorf).

Israelitisch. — Sachsen-cob. und goth. Adel und Frhr. d. d. Gotha 25. Dez. 1889 (für die Brüder Jakob und Adolf Mayer). — W.: Gesp.; rechts in S. ein b.-gekr. und -bew. r. Löwe, links in B. auf gr. Dreiberg 3 g. Gerstenähren. Auf dem gekr. H. mit rechts r.-s., links b.-g. Decken der Löwe wachs. Wahlspruch: Fortes fortuna adjuvat. — Erste Aufn. 1893.

† Jakob Freiherr von Mayer, * Bibra 12. Mai 1832, † Coburg 1. Mai 1901, Hzgl. sachsen-cob. und goth. GKommerzienrat; ⚔ Bibra 17. Juni 1855 mit — Ernestine Engel, * . . 3. März 1832. [Coburg.]

Söhne: 1. Hugo, * . . 6. Juli 1858, Kgl. preuß. Rittm. der Ldw. a. D.; ⚔ . . 6. Nov. 1887 mit — Mathilde Flersheim, * . . 10. Jan. 1865. [Frankfurt a. M.]

2. Siegwart Freiherr von Mayer-Ketschendorf [sachsen-cob. und goth. Genehmigung, sich „Mayer-Ketschendorf" zu nennen, laut Min.-Dekret d. d. Gotha 23. Febr. 1891], * Coburg 10. Mai 1861, Herr auf Ketschendorf bei Coburg; ⚔ Wien 25. Jan. 1891 mit — Irma von Gutmann, * Wien 21. April 1869.

Kinder: 1) Egon Ernst Martin Richard Herrmann, * Ketschendorf 22. März 1892.
2) Marguerite, * Ketschendorf 24. Okt. 1894.
3) Clarisse, * Ketschendorf 29. Aug. 1897.
4) Alexandrine, * Ketschendorf 15. Sept. 1901.

Bruder.

Adolph, * Bibra 19. Dez. 1844, Hzgl. sachsen-cob. und goth. GKommerzienrat; ⚔ I) Dessau 12. Sept. 1871 mit Betty Tuchmann, * Dessau 16. April 1853, † Coburg 10. Jan. 1886; II) Frankfurt a. M. 15. Nov. 1887 mit — Flora Eleonore Böhm, * San Francisco 14. Dez. 1863. [Frankfurt a. M.]

Kinder a) 1r Ehe: 1. Gertrud, * Coburg 2. Aug. 1872; ⚔ Frankfurt a. M. 28. Dez. 1892 mit Ernst Flersheim. [Frankfurt a. M.]

2. Martin, * Coburg 3. Juli 1875; ⚔ Wien 5. Okt. 1903 mit — Martha Leonie Jordan, * Frankfurt a. M. 8. Sept. 1883. [Frankfurt a. M.]

Tochter: Gabriele Bettina Eleonore, * Frankfurt a. M. 10. Aug. 1912. — b) 2r Ehe: 3. Ernst Herbert, * Frankfurt a. M. 6. März 1890.

Mayer von Löwenschwerdt.

Katholisch. — Österr. Adel mit dem Prädikat „von Löwenschwerdt" d. d. Wien 10. April 1810; österr. Frhr. d. d. Wien 22. Jan. 1850. — W. (1850): Auf s. Schildesfuß in R. ein schwertschwgdr g. Löwe. Frhrnkr. Auf dem gekr. H. mit rechts r.-g., links r.-s. Decken der Löwe wachs. zw. offenem schw. Flug. — Erste Aufn. und Näheres über die Standeserhebung im Jahrg. 1857, S. 483.

(S. Jahrg. 1899, S. 629; neuere Nachrichten über den Personalbestand fehlen.)

Mayer-Maly von Vevanovic.

Katholisch. — Österr. Bewilligung der Übertragung des Freiherrnstandes, Namens und Wappens des Frhrn Vinzenz Maly von Vevanovic (s. dort) auf seinen Schwiegersohn Theodor Mayer unter dem Namen „Frhr Mayer-Maly von Vevanovic" lt. A. E. d. d. Ischl 25. Aug. (Diplom d. d. Wien 30. Sept.) 1908. — W.: Wie bei Maly von Vevanovic. — Erste Aufn. 1911.

Theodor Heinrich Freiherr Mayer-Maly von Vevanovic, * Mainz 11. Mai 1862, K. u. K. Oberstlt. im Drag.-Rgt Nr. 1; ⚔ Brünn 15. Okt.

1900 mit — Hanna Freiin Maly von Bevanovic, * Brünn 28. Juli 1874. [Theresienstadt.]

Kinder: 1. Theodor Vinzenz Otakar Johannes Franz Maria, * Brünn 15. Nov. 1901.

2. Franziska Johanna Theodora Maria, * Kobierzyn bei Krakau 23. Okt. 1904.

Mayr.

Katholisch. — Österr. Adel und Ritterstand d. d. Wien 20. Febr. 1870; österr. Frhr. d. d. Wien 5. März 1881. — W. (1881): 1 und 4 im R., S. und R. get. Felde ein mit 3 Goldmünzen bel. schw. Schrägrechtsbalken; 2 und 3 im G. und Schw. gesp. Feld ein Doppeladler in gew. Farben. Frhrnkr. Auf dem gekr. H. mit rechts r.-s., links schw.-g. Decken ein offener, rechts von R., S. und R. get., links g., je nach innen aufw. mit einem schw. Balken bel. Flug. — Erste Aufn. und Näheres über die Standeserhebung im Jahrg. 1897, S. 643.

† Friedrich Freiherr von Mayr, * Wien 13. Mai 1821, † das. 26. Febr. 1894, Gen.-Direktor a. D. der Kais. Privat- und Familienfonds; ⚔ Wien 28. Aug. 1847 mit Anna Schöller, * Wien 6. Febr. 1824, † das. 16. Febr. 1908.

Kinder: 1. Max, * Wien 26. Nov. 1848, Dr. jur., Hof- und Ger.-Advokat; ⚔ Wien 18. Mai 1878 mit — Ernestine Krickl, * Wien 16. Dez. 1857. [Wien.]

Kinder: 1) Wilhelmine, * Wien 21. Sept. 1879; ⚔ das. 17. Jan. 1903 mit Emil Seybel, Großindustriellem. [Liesing bei Wien.]

2) Otto, * Wien 5. Febr. 1887, K. u. K. Lt. der Res. des Drag.-Rgts Nr. 10; ⚔ Wien 11. April 1912 mit — Maria Freiin von Winkler, * . . . [Wien.]

2. Wilhelmine, * Wien 16. Febr. 1850. [Wien.]

3. † Friedrich, * Wien 13. Juli 1860, † Pirano 7. Juni 1892, K. u. K. Hofkonzipist; ⚔ Purkersdorf 12. Sept. 1888 mit — Josephine Hackenberg, * Tolmein 19. Aug. 1862. [Purkersdorf.]

Mayr von Melnhof.

Katholisch. — Österr. Adel mit dem Prädikat „Edler von Melnhof" 4. Dez. 1859 (Diplom d. d. Wien 21. Jan. 1861); österr. Frhr. d. d. . . . 6. Dez. 1872 (Diplom d. d. Wien 18. Febr. 1873). — W. (1873): Gev. mit r. Herzschild, darin auf gr. Boden ein nat. Strauß, im Schnabel ein mit den Stollen abw.- und mit dem rechten Fuß ein mit dem Stollen rechtsgek. eisernes Hufeisen haltend. 1 und 4 in B. 3 g. Kornähren an ihren Halmen; 2 und 3 in G. ein schw. Kammrad von 4 Speichen. Frhrnkr. Auf dem gekr. H. mit rechts r.-s., links b.-g. Decken 3 g. Kornähren zw. offenem, rechts von S. über R., links von G. über B. get. Flug. Schildhalter: 2 feuerspeiende Panther. Wahlspruch: Recte agendo securitas. — Erste Aufn. und Näheres über die Standeserhebung im Jahrg. 1886, S. 597.

† Franz Freiherr Mayr von Melnhof, * Leoben 24. Aug. 1810, † das. 28. Dez. 1889, Herr auf Kaisersberg, Ehrnau, Kogl und Savenstein; ⚔ Eggenberg 21. Nov. 1853 mit Theodora Edler von Hittnern, * Graschnitz 25. Febr. 1828, † Leoben 30. Dez. 1857.

Kinder: 1. † Franz Rudolf, * Leoben 11. Nov. 1854, † Himberg 18. Juli 1893, Herr auf Kaisersberg, Ehrnau, Pfannberg, Weyer, Göß, des Radwerkes Nr. 14 in Vordernberg, Steierm., und auf Gutenhof, NÖsterr.; ⚔ Schallaburg 7. Juli 1883 mit — Mathilde Freiin von Tinti, * Schalla-

burg 29. Okt. 1863 (wiederverm. Wien 17. Sept. 1895 mit Wolfgang Herrn und Gfn zu Stubenberg, † Wien 24. Okt. 1896, K. u. K. Km. [Kapfenberg, Steierm., und Wien]).

Kinder: 1) Marie Mathilde Theodora, * Wien 8. April 1884; ⚔ Liebenberg 21. Mai 1904 mit Friedrich-Wend Gfn zu Eulenburg und Hertefeld (evang.), Kgl. preuß. Lt. der Res. des 1. GRgts z. F. (s. Goth. Hofkalender, III. Abt.). [Liebenberg.]

2) Franz Karl, * Hietzing bei Wien 21. Juni 1888, K. u. K. Lt. der Res. des Hus.-Rgts Nr. 5. [. . .]

3) Friedrich Adelbert, * Himberg, NÖsterr., 7. Juli 1892. [. . .]

2. Theodora Marie Anna, * Leoben 29. Dez. 1857, Herrin auf Kogl, OÖsterr., und Sayenstein, Krain; ⚔ Pfannberg 15. Jan. 1884 mit Adalbert Gfn Kottulinsky, † Neudau bei Graz 20. Nov. 1904, K. u. K. Km. und GRat. [Graz.]

Mayrhofer von Grüenbühel.

Im eigenen Stamme erloschen.

Katholisch. — Wappenbrief d. d. Regensburg 29. Aug. 1636 (vom Kaiser Ferdinand II. für David Mayerhofer); erbländ.-österr. Adel mit Wappenvermehrung d. d. Wien 2. April 1674 (für Simon Karl) und d. d. Wien 9. Aug. 1696 (für Kaspar Ulrich); österr. Frhr. d. d. Wien 12. Jan. 1850. — W. (1850): Gev. mit r. Herzschild, darin auf gr. Dreiberg ein doppeltes s. Patriarchenkreuz. 1 und 4 in R. ein s. Balken; 2 und 3 in Schw. ein zweischw. g. Panther, in der rechten Pranke einen r.-w.-b. gestreiften Turban, in der linken ein langes Messer an g. Griffe haltend. 3 H. Auf dem rechten mit r.-s. Decke ein geschl., vorn mit einem s. und hinten mit einem g. Balken bel. Flug; auf dem mittl. mit r.-s. Decke das Patriarchenkreuz; auf dem linken H. mit schw.-g. Decke der Panther. Schildhalter: 2 geharn. Männer. Wahlspruch: Treu und frei. — Erste Aufn. und geschichtl. Übersicht im Jahrg. 1854, S. 346.

† Emil Franz Ferdinand Freiherr Mayrhofer von Grüenbühel, * Sandec 17. Juli 1841, † Theresienstadt 4. März 1878, K. u. K. Oberstlt. im Gen.-Stabskorps, einget. zur Dienstl. beim Inf.-Rgt. Nr. 42; ⚔ Wien 25. Febr. 1867 mit — Ida Elisabeth Freiin Maly von Vevanowic, * Brünn 6. Aug. 1840. [Brünn.]

Mechow*.

Lutherisch. — Anhalt-köthenscher Adel und Frhr nach dem Rechte der Erstgeburt d. d. . . 18. Nov. 1811; bestätigt (daselbst) bzw. Diplomsausfertigung d. d. Köthen 6. April 1819. — W.: Get.; oben in B. 3 s. Sterne nebeneinander; unten in G. ein an schräger, schw.-gefugter r. Zinnenmauer anklimmender schw. Bär. Frhrnkr. — Erste Aufn. und Näheres über die Standeserhebung im Jahrg. 1869, S. 581.

(S. Jahrg. 1899, S. 631; neuere Nachrichten über den Personalbestand fehlen.)

Mecklenburg.

Evangelisch. — Nachkommen des Hzgs Friedrich Wilhelm von Mecklenburg-Schwerin, * 26. März 1675, † 31. Juli 1713, und einer geb. von Plüskow; in den mecklenb. Adel aufgenommen 1742. — W.: In G. ein vorw.-gek., r.-gekr. schw. Büffelkopf mit s. Nasenring und aus der Krone hervorwachsenden s. Hörnern. Frhrnkr. Auf dem gekr.

H. mit schw.-g. Decke ein Fächer von 5 schw., g., r., s., schw. zugespitzten Stäben, je best. mit einer Pfauenfeder, die mit dem hier rechtsgek. Büffelkopf bel. sind. Schildhalter: 2 schw. Büffel. — Erste Aufn. 1871.

A.

Stifter: Klaes Philipp, * 19. Dez. 1778, † 19. Dez. 1841. — Schwed. Genehmigung zur Führung des Frhrntitels d. d. Stockholm 13. Juli 1863 (für die Brüder Klaes und Axel).

I. Linie: In Mecklenburg-Schwerin.

Im Mannesstamme erloschen.

† Klaes Philipp Karl Pontus Heinrich Freiherr von Mecklenburg, * Uddevalla, Schweden, 8. Juli 1835, † Brüssel 5. März 1890, Herr auf Ljung, Schweden, Mitbes. von Volksdorf (991 ha), Kr. Grimmen, Pomm., RRr des Joh.-O.; ⚔ Berlin 22. Sept. 1862 mit — Helene von Mecklenburg, * Pantlitz 7. April 1843. [Cannes.]

Kinder: 1. † Karl Ludwig, * Stockholm 27. Okt. 1863, † Amélie-les-Bains, Frankreich, 15. Dez. 1901.

2. Anna Hedda Adelaïde, * Stockholm 17. Mai 1869, Konventualin von Dobbertin, Mecklenburg.

3. Märtha Fredrika, * Stockholm 5. Febr. 1873; ⚔ Montreux 13. Jan. 1899 mit Roger Comte d'Autier, Marquis de la Rochebriant. [Frankreich.]

II. Linie: In Schweden.

Axel Friedrich Robert Freiherr von Mecklenburg, * Uddevalla, Schweden, 9. Febr. 1840 (Bruder des Frhrn Klaes, Stifters der I. Linie), Herr auf Högsjö, Schweden, und Mitbes. von Volksdorf, Kgl. schwed. Khr, Hofmarschall und Hptm. a. D., RRr des Joh.-O.; ⚔ Stockholm 25. Nov. 1871 mit — Sigrid Maria von Ahen, * Högsjö 28. Nov. 1852. [Högsjö.]

Kinder: 1. Karl Friedrich Axel, * Högsjö 2. Juli 1875, Kgl. schwed. Rittm. a. D., CRr des Joh.-O.; ⚔ Kjesäter 28. Aug. 1912 mit — Victoria Ebba Gfin de la Gardie, * Stockholm 12. Aug. 1892. [Bißtorp bei Högsjö.]

2. Julia Ebba Sigrid, * Högsjö 22. Aug. 1879.

B. In Preußen*.

Stifter: Heinrich, * . ., † 31. Mai 1862. — Preuß. Frhr nach dem Rechte der Erstgeburt und geknüpft an den Besitz des Fideikommisses Pantlitz d. d. Salzburg 20. Aug. 1865. — Besitz: Das Fideikommiß Pantlitz mit Ahrenshagen, Todenhagen und Neuen-Lübke, Kr. Franzburg.

Hugo Ludwig Christian Hermann 1. Freiherr von Mecklenburg, * Pantlitz 20. Jan. 1845, Fherr, Mitbes. von Volksdorf, Kgl. preuß. Rittm. a. D.; ⚔ . . mit — Anna Cornel, * . . . [Pantlitz.]

Mecséry de Tsoór.

Im Mannesstamme erloschen.

Katholisch. — Ungar. Baronat d. d. . . 29. Okt. 1806; böhm. Inkolat im Herrenstande 10. Febr. 1843. — W.: In B. ein vorw.-gek. Geharnischter mit Säbel in der erhobenen Rechten. Frhrnkr. Auf dem gekr. H. mit rechts r.-f., links b.-g. Decken ein vorw.-wachs. Geharnischter mit einer g. Streitaxt in der Rechten. — Erste Aufn. und geschichtl. Übersicht im Jahrg. 1872, S. 442.

† Karl Borromäus Baron Mecséry de Tsoór, * Tabor, Böhmen, 19. Jan. 1804, † Graz 12. Sept. 1886, K. u. K. Km., GRat und Statth. ꝛc.;

⚔ Prag 17. Juni 1834 mit Johanna Gfin von Pachta, * . . 17. Febr. 1806, † . . 3. Nov. 1884, K. u. K. PD. und StkrD.

Tochter: Johanna Nepomucena Maria-Anna, * Prag 9. Nov. 1836, StkrD.; ⚔ Graz 20. Aug. 1867 mit Ottmar Gfn von Lamberg, † Köln a. Rh. 17. Aug. 1897, K. u. K. Km. und Lt. a. D. [Graz.]

Medem, 1912.

Mednyánßky.

Katholisch. — Oberungar. Adelsgeschlecht mit dem Stammhause Medne, Kom. Trentschin. — Ungar. Baronat d. d. Wien 25. Aug. 1750. — W.: Von B. und R. get., darin auf 3 Hügeln 2 gegeneinander aufger. Einhörner, die eine g. Krone halten, durch die ein gerade aufw.-ger., an der Spitze abgebrochener und 2 geschr., weißgefiederte ganze Pfeile gesteckt sind. Auf dem gekr. H. mit rechts r.-s., links b.-g. Decken ein wachs. Einhorn zw. einem offenen, rechts von R. und S., links von B. und G. get. Flug. — Erste Aufn. 1849; geschichtl. Übersicht im Jahrg. 1853, S. 290.

† Aloys Baron Mednyánßky, * Priekopa, Kom. Thurócz, 20. April 1784, † Galgócz, Kom. Neutra, 17. Juni 1844, Herr auf Beczkó und Csejthe, K. K. Km. und GRat, Präs. der ungar. Hofkammer, OGespan des Kom. Neutra; ⚔ I) Wien 4. Nov. 1805 mit Antonie Gfin von Bolza, * Beczkó 30. Juni 1789, † . . 25. März 1810; II) Ofen 1. Jan. 1820 mit Agnes Gfin Majláth von Székhely, * Pest 4. Febr. 1798, † Bologna 8. April 1855, PD. und StkrD.

Sohn 2r Ehe: † Dionys, * Veszele 19. Nov. 1830, † Hietzing 28. Dez. 1911, Herr auf Beczkó und Csejthe, K. u. K. Km., vorm. ungar. OKammergf des niederungar. Montandistrikts; ⚔ Brunócz 2. Juni 1860 mit — Agathe Ghyczy von Ghicz, Assa- und Ablancz-Kürth, * . . 31. Okt. 1841, Herrin auf Brunócz, Asskürth und Vagújhelz, StkrD. [Schloß Brunócz, Ungarn.]

Sohn: Paul Emmerich, * Rakovicz, Kom. Neutra, 26. Okt. 1861, Herr auf Beczko und Csejthe, Ungarn, K. K. OLt. im Ldw.-Huf.-Rgt Nr. 6; ⚔ . . 15. Nov. 1898 mit — Anna von Godáry, * . . . [Schloß Luka, Kom. Neutra.]

Bruder.

† Joseph, * Appony, Kom. Neutra, 21. Juni 1789, † Kis-Görbö 11. Jan. 1868, K. K. Km. und OLt. a. D.; ⚔ Colmar i. E. 13. Aug. 1818 mit Eleonore Richert de Vhir, * Colmar i. E. 27. Aug. 1798, † Beczkó 1. April 1889.

Kinder: 1. † Ladislaus, * Beczkó 28. Juni 1819, † Preßburg 4. Juni 1849; ⚔ Ofen 1. März 1847 mit — Maria Gfin Majláth von Székhely, * Töre 4. Aug. 1821. [Graz.]

Sohn: Arpad, * Töre 12. März 1848. [. . .]

2. † Eduard Aloys Eustach, * Beczkó 20. Febr. 1823, † das. 25. Juli 1895; ⚔ Pest 30. Juli 1851 mit Marianna Karoline Mathilde von Szirmay zu Szirma und Szirma-Bessenyö, * Pest 21. Febr. 1823, † Nagy-Ör 17. Dez. 1883.

Kinder: 1) Ladislaus (László) Eustach, * Beczkó 30. April 1852. [. . .]
2) Margarete (Margit) Eleonora Anna, * Beczkó 6. Juni 1858; ⚔ Nehre 14. Juni 1887 mit Stephan (István) Czóbel von Baloghfalva. [Anarcs, Kom. Szabolcs.]

3. Gizella, * Beczkó 7. März 1827; ✕ das. 8. Mai 1856 mit Ludwig (Lajos) Bezerédy von Bezeréd und Lórenthe, † Wien 10. April 1868. [Kis-Görbö, Kom. Zala.]

Meerheimb.

Lutherisch. — Böhm. Frhr. mit Wappenbestätigung d. d. Wien 10. Aug. 1661 (für Hans Wilhelm von Meerheimb); in den mecklenb. Adel aufgenommen 1727. — Besitz: Die Fideikommisse a) Groß-Gischow (seit 1688 im Bes. der Fam.) und Reinstorf; b) Gnemern und Klein-Gnemern (seit 1661); c) Wokrent (seit 1695); d) Groß-Belitz (seit 1717). — W.: Gev.; 1 und 4 in G. ein linksſehender, g.-gekr. schw. Adler; 2 und 3 in B. ein s. Strauß mit einem eisernen Hufeisen im Schnabel. 2 gekr. H. Auf dem rechten mit schw.-g. Decke der Adler; auf dem linken mit b.-s. Decke der Strauß. — Erste Aufn. 1856; geschichtl. Übersicht im Jahrg. 1873, S. 445.

† Jasper Friedrich Freiherr von Meerheimb, * Reinstorf 12. Juni 1785, † Gnemern 25. Dez. 1872, Herr auf Gnemern, Wokrent und Groß-Belitz, Kgl. preuß. Oberstlt. a. D., EKr des Joh.-O.; ✕ Berlin 22. Mai 1818 mit Emilie Sophie Charlotte Karoline von Kleist, * Stavenow 7. Febr. 1800, † Bütznow 10. März 1887.

Kinder: 1. † Hans Wilhelm Ferdinand Joachim, * Berlin 26. Mai 1819, † Groß-Belitz 24. Nov. 1858; ✕ Rostock 18. Okt. 1851 mit Elisabeth von Bassewitz, * Parchim 16. Mai 1830, † Dresden 2. Juli 1907.

Kinder: 1) † Jasper Friedrich August, * Groß-Belitz 23. Okt. 1853, † Groß-Gischow 27. Aug. 1897, Fherr auf Groß-Gischow und Reinstorf, Kgl. preuß. Plt. a. D.; ✕ Leppin 7. Juni 1889 mit — Ida Luise Karoline Wilhelmine Amanda Elisabeth von der Wense, * Lüneburg 1. Nov. 1861. [Rostock.]

2) Elisabeth Emilie Karoline Katharine Friederike, * Groß-Belitz 3. Juni 1856, erspekt. auf Dobbertin. [Weißer Hirsch bei Dresden.]

3) Hans Wilhelm Ludwig, * Groß-Belitz 1. März 1858, Fherr auf Groß-Gischow und Reinstorf i. M., Kgl. preuß. Rittm. a. D. [Groß-Gischow bei Jürgenshagen.]

2. Auguste Wilhelmine Margarete Ida Katharine, * Berlin 13. Nov. 1820, Klosterfräulein von Dobbertin. [Schwerin.]

3. † Ferdinand Ludwig Johann, * Gnemern 11. April 1823, † Berlin 7. Mai 1882, Fherr auf Wokrent und Groß-Belitz, Kgl. preuß. Gen.-Major a. D., RRr des Joh.-O.; ✕ . . 7. Mai 1850 mit Brunhilde Mathilde Hiltrud von Ramin, * Schmagerow 19. März 1830, † Berlin 18. April 1909.

Töchter: 1) Katharine Luise Emilie Hermine, * Stettin 2. Aug. 1857; ✕ Berlin 12. Juni 1882 mit Paul von Rohrscheidt, † Berlin 16. Juni 1911, Kgl. preuß. Gen.-Major z. D. [Berlin.]

2) Margarete Henriette Marie, * Schmagerow 28. Juli 1859; ✕ I) Berlin 8. Okt. 1881 mit Max Frhrn Treusch von Buttlar-Brandenfels (gesch. . .); II) Berlin 17. März 1890 mit Rudolf Gfn von Bünau, † Weimar 18. Jan. 1911, Kgl. preuß. Gen.-Lt. z. D. [Weimar.]

4. † Jasper Friedrich Andreas Leopold, * Gnemern 1. Okt. 1824, † das. 16. Febr. 1888, Fherr auf Gnemern c. p.; ✕ Lübeck 5. Nov. 1855 mit Ida Wilhelmine Luise Eleonore von Lücken, * Zahrensdorf i. M. 18. Okt. 1828, † Rostock 12. Jan. 1899.

Kinder: 1) † Hans Wilhelm, * Heidbergshof, Holstein, 3. Nov. 1856, † Rostock 12. Okt. 1903, Fherr auf Gnemern c. p., Kgl. preuß. Rittm. a. D.; ✕ Graupzig 22. Mai 1891 mit — Marie Sophie Helene von Polenz, * Borna 6. Dez. 1867. [Gnemern bei Satow.]

Kinder: (1) Ida Sophie Marie Luise, * Gnemern 17. Mai 1892, erspekt. auf Dobbertin.

(2) Sophie Marie Auguste Agnes Ernestine Helene, * Gnemern 10. Mai 1893, exspekt. auf Malchow.
(3) Marie Jeannette Eva Leopoldine Karola, * Gnemern 6. Juni 1894, exspekt. auf Dobbertin.
(4) Leopoldine Anna Ernestine Henriette Johanna Elisabeth, * Gnemern 12. Dez. 1897, exspekt. auf Ribnitz.
(5) Hans Wilhelm Jasper Friedrich Leopold Cai, * Gnemern 1. März 1900, Fkherr auf Gnemern c. p.
(6) Eleonore Dorothea Marie, * Gnemern 1. März 1900, exspekt. auf Dobbertin, Zwillingsschwester des Vorigen.

2) Ludwig Wilhelm Ferdinand Jasper, * Würzburg 11. Jan. 1864, Fkherr auf Wokrent und Groß-Belitz, Ghzgl. mecklenb.-schw. Amtshptm. bei der Verw. der Domänen des Ghzgl. Haushalts; ⚔ Doberan 19. April 1895 mit Elisabeth (Else) Freiin von Brandenstein, * Berlin 4. Jan. 1870, † Doberan 30. Jan. 1909. [Schwerin i. M.]
Kinder: (1) Jasper Friedrich Georg Hans Ludwig Julius Karl, * Grabow 20. Febr. 1896.
(2) Ilsabe Margarete Auguste Lilla Helene Marie Ida Johanna, * Grabow 11. Juni 1898, exspekt. auf Dobbertin.
(3) Helene Auguste Anna Margarete Friederike Leopoldine Lotka Olga, * Bützow 15. Juli 1900, exspekt. auf Malchow.
(4) Hans Georg (Jürgen) Max Ludwig Fritz, * Ostorf bei Schwerin 11. Nov. 1905.

3) Leopold August Albert Thomas Konrad, * Wokrent 10. Aug. 1867. [Heidelberg.]
4) Helene Brunhilde Anna Elisabeth Maria, * Wokrent 10. Aug. 1867, Zwillingsschwester des Vorigen; ⚔ Schwerin 16. Sept. 1890 mit Hans von Gundlach, Herrn auf Leizen, Mecklenb.-Schw., Kgl. preuß. Rittm. a. D. [Leizen bei Dambeck.]

5. Anna Emilie Friederike, * Gnemern 16. April 1828; ⚔ das. 7. Sept. 1855 mit Leopold von Lücken, † Ludwigslust 16. Juli 1881, Herrn auf Stresow in der Prignitz. [Schwerin.]
6. Marie Friederike Emilie Karoline, * Gnemern 28. Juli 1835; ⚔ das. 17. Mai 1866 mit Adalbert von Bülow, † Berlin 9. Mai 1892, Kgl. preuß. Gen.-Major z. D. [Berlin.]

Meerscheidt-Hüllessem, 1912.

Melczer von Kellemes.

Im Mannesstamme erloschen.

Katholisch. — Ungar. Adel 18. Mai 1558; österr. Frhr. d. d. Wien 4. Okt. 1866. — W. (1866): Get.; oben in R. ein wachs. g.-geharn. Ritter, in der ausgestreckten Rechten einen 7blättr. g. Lorbeerzweig, in der Linken ein blankes Schwert haltend; unten in Schw. aus dem Fußrande ein brauner Dreiberg, auf welchem 2 r. Rosen an 2blättr. Stengeln wachsen. Frhrnkr. Auf dem gekr. H. mit rechts r.-g., links schw.-g. Decken ein wachs., r.-bez. g. Greif mit einem 7blättr. g. Lorbeerzweig in den Pranken. Schildhalter: 2 g. Greife. Wahlspruch: Forti et fidelis. — Erste Aufn. und geschichtl Übersicht im Jahrg. 1870, S. 579.

(S. Jahrg. 1905, S. 504; neuere Nachrichten fehlen.)

Menghin von Brezburg (Menghin von Brezburg und Brunnenthal).

Katholisch. — Stammen aus Brez am Nonsberg, Tirol. — Reichswappenbrief mit Lehenartikel d. d. Augsburg 12. Juli 1559 (vom Kaiser Ferdinand I. für die Brüder Alexander, Kais. Hofkaplan, Groß-Almosenmeister und Hofrat, und Jakob samt ihren Vettern); Reichsadel mit Wappenbesserung d. d. Wien 21. Mai 1565 (vom Kaiser Maximilian II. für die Brüder Alexander, Kais. Hofkaplan, und Jakob); österr. Ritterstand mit dem Prädikat „von Brezburg" d. d. Schönbrunn 7. Juli 1838 (Diplom d. d. Wien 12. Sept. 1840); österr. Frhr. d. d. Wien 4. April 1857. — W. (1857): Gesp.; rechts in G. ein schw. Adler am Spalt; links in B. 2 g. Pfähle (Wappen der Gemeinde Brez in Tirol). Frhrnkr. und 2 gekr. H. Auf dem rechten mit schw.-g. Decke ein schw. Adler; auf dem linken mit b.-g. Decke ein wachs. Mohr in von G. und B. gesp. Kleid mit g. Knöpfen, Gürtel und Aufschlägen in gew. Farben, bedeckt mit einer gekr., von G. und B. gewundenen Binde, in der Rechten 3 aufw.-geschr. Pfeile haltend, der rechte b., der mittl. g. und der linke schw. — Erste Aufn. 1862; geschichtl. Übersicht im Jahrg. 1863, S. 630; Näheres über die Standeserhebungen im Jahrg. 1877, S. 554.

† Joseph Freiherr Menghin von Brezburg, * Brez 10. April 1786, † Padua 17. Febr. 1860, Dr. jur., K. K. Hofrat und Lbesger.-Präs., Rector magn. der Univ. Padua; ⚭ Cles 7. Juni 1812 mit Anna Maria Edler Dal Lago von Sternfeld, * Cles, Südtirol, 6. Juni 1789, † Riva 10. März 1881.

Söhne: 1. † Achilles Aloys Joseph, * Cles 28. Mai 1813, † Riva 18. März 1883, Dr. jur., K. K. Hofrat a. D.; ⚭ Riva 18. Dez. 1854 mit Maria Anna Gfin Martini von Griengarten und Neuhof, * Riva 29. Mai 1835, † das. 31. Jan. 1903.

Sohn: Aloys Joseph Maria Karl Remigius Freiherr Menghin von Brezburg und Brunnenthal (österr. Namen- und Wappenvermehrung (mittlerer Helm und Wahlspruch) mit denen der Menghin von Brunnenthal d. d. Wien 13. Dez. 1904 (Diplom d. d. Wien 10. Mai 1905). — W.: Wie oben. Auf dem mittl. gekr. H. mit rechts schw.-g., links b.-g. Decken ein r.-bez. g. Löwe mit einer nach links abflatternden, von G. und B. 5mal gesp., auf dem mittl. g. Pfahl mit dem Menghinschen Familienwappen bel. Fahne an g. Schaft in den Pranken. Wahlspruch: Deo, Familiae, Virtuti], * Padua 1. Okt. 1855, Großgrundbes. in Tirol, Dr. jur., Päpstl. Geh.-Km., EBürger von Brez, EMr des souv. Malt.-RtO.; ⚭ Mezzotedesco 1. Juli 1895 mit — Bianca Theresia Gfin Martini von Griengarten und Neuhof, * Calliano, Tirol, 21. Sept. 1867, StkrD. [Riva, Tirol.]

Kinder: (1) Maria-Alexandra, * Riva 4. Dez. 1897.

(2) Jakob-Alexander, * Riva 26. März 1899.

2. † Orestes Franz Matthäus, * Cavalese 21. Sept. 1816, † Rovereto 19. Mai 1890, Dr. jur., K. K. Hofrat und Kreisger.-Präs. a. D.; ⚭ Venedig 17. März 1847 mit Amalie Freiin von Ceschi a Santa Croce, * Rovereto 14. Juni 1823, † Trient 22. März 1870.

Kinder: 1) Joseph Felix Anton Sisinius Maria, * Trient 21. März 1851, Großgrundbes. in Tirol, Dr. jur., K. K. Bez.-Richter a. D., EBürger von Brez; ⚭ Triest 30. Sept. 1894 mit — Amalia Anna Maria Freiin von Scaglia, * Triest 24. Aug. 1860. [Villa Martignano bei Trient.]

Tochter: Anna-Maria, * Triest 10. Juli 1895.

2) Violante Elisabeth Amalia Anna Maria, * Bergamo 21. Jan. 1857. [Villa Lagarina bei Rovereto.]

3) Maria Sigismonda Franziska Anna, * Padua 22. Okt. 1859; ⚭ Villa Martignano bei Trient 26. Okt. 1885 mit Karl Gfn Marzani von Stainhof und Neuhaus, K. K. OBesger.-Rat i. R. [Villa Lagarina bei Rovereto.]

Mensi von Klarbach.

Katholisch. — Österr. Adel und Ritter mit dem Prädikat „von Klarbach" d. d. . . 15. April 1839; österr. Frhr. d. d. Wien 23. Nov. 1851. — W.: Gev.; 1 in B. eine aus s. See aufstgde g. Sonne; 2 in G. ein r. Adler; 3 in S. ein r. Adler; 4 in B. ein gekrümmter, schwertschwgdr geharn. Arm. — Erste Aufn. und geschichtl. Notiz im Jahrg. 1865, S. 645.

† Daniel Freiherr Mensi von Klarbach, * Wien 19. Febr. 1781, † Graz 23. Juli 1863, Dr. phil. h. c., K. K. Hofrat und Direktor der philosophischen Studien an der Univ. Innsbruck; ⚔ . . mit Felicitas Huber, * . . 2. Mai 1788, † Graz 12. Jan. 1870.

Kinder: 1. † August, * . . 5. März 1819, † Graz 14. Juli 1907, K. u. K. Major a. D.; ⚔ Klagenfurt 22. Sept. 1873 mit — Leopoldine verw. Bauer, geb. Reyer, * . . 8. Sept. 1839. [Graz.]

2. † Karl, * Schwaz 5. Jan. 1821, † Kufstein 5. März 1879, K. K. Bez.-Hptm.; ⚔ . . 4. Nov. 1852 mit Auguste Wenzel Freiin von Sternbach, * . . 16. Okt. 1829, † Innsbruck 29. Okt. 1901.

Söhne: 1) Alfred, * Innsbruck 16. Dez. 1854, Schriftsteller; ⚔ Jenbach 4. Febr. 1882 mit — Therese von Kaán Edler von Albészt, * Schwaz 11. März 1839. [München.]

2) Otto, * Innsbruck 25. Mai 1857; ⚔ Lukow 9. Sept. 1893 mit — Eugenie Suchy, * . . 24. Juli 1876. [Lukow, Mähren.]

3) Hugo, * Innsbruck 8. Aug. 1859, K. u. K. Oberstlt. im Inf.-Rgt Nr. 37; ⚔ Linz 15. Sept. 1900 mit — Giulietta Anna Maria Henriette Pascoletto, * Linz 14. Aug. 1872. [Wien.]

3. Joseph, * Schwaz 22. April 1822, K. K. Sektionsrat a. D.; ⚔ Wien 16. Aug. 1853 mit Aloysia Riepl, * Wien 9. Okt. 1827, † das. 1. Nov. 1900.

Kinder: 1) Franz, * Wien 21. April 1854, Dr. jur., K. K. VPräs. der Finanzldesdirektion für Steierm. a. D.; ⚔ Wien 6. Mai 1895 mit — Emma verw. Suchomel Edler von Suchenau, geb. Dantziger, * Goldberg, Pr.-Schles., . . . [Graz.]

2) August, * Wien 11. Okt. 1855, Sekr. a. D. der Kaiser Ferdinand-Nordbahn. [Wien.]

3) Marie, * Wien 13. Juni 1857. [Wien.]

4) Rudolf, * Mödling 20. Mai 1866, Dr. jur., K. K. Min.-Rat im Min. für öffentl. Arbeiten. [Wien.]

4. Marie, * Schwaz 14. Febr. 1824; ⚔ . . 12. Okt. 1846 mit Theodor Schmidtlein, † . . 2. Febr. 1867, K. K. Forstrat. [Graz.]

5. Antonia, * Schwaz 18. Dez. 1825; ⚔ . . 27. Nov. 1851 mit Karl Seyferth, † Graz 27. Juni 1896, K. u. K. Mil.-OVerpflegsverwalter i. R. [Graz.]

Menßhengen.

Katholisch. — Reichsadel d. d. Wien 10. Dez. 1668; Reichsritter mit „Edler Herr" d. d. Wien 21. April 1687; niederösterr. neuer Ritterstand 28. Nov. 1706; in die rhein. Reichsritterschaft aufgenommen 14. Juni 1714; österr. Frhr. d. d. Wien 23. Dez. 1806; niederösterr. Herrenstand 18. Juli 1812. — Besitz: Ein Geldfideikommiß. — W. (1806): Gev. mit b. Herzschild, darin eine mit 3 weißen Federn best. g. Krone. 1 und 4 in S. eine r. Rose; 2 und 3 in G. ein schw. Adler am Spalt. Frhrnkr. Auf dem gekr. H. mit rechts schw.-g., links r.-s. Decken der b.-gekleidete Rumpf eines bärt. Mannes, bedeckt mit abhängender b. Haube mit g. Umschlag, zw. einem offenen, rechts von S. und R.,

links von Schw. und G. get. Flug. — Erste Aufn. und geschichtl. Übersicht im Jahrg. 1848, S. 248; f. Jahrg. 1849, S. 278.

† Franz Xaver Freiherr von Menßhengen, * Wien 1. April 1798, † das. 3. Okt. 1890, K. u. K. GRat und Hof- und Min.-Rat im Min. des Kais. und Kgl. Hauses und des Äußern; ⚭ Wien 3. April 1826 mit Thekla Le Roy de Lozembrune, * Wien 27. Okt. 1794, † Wien 22. Juni 1873.

Söhne: 1. Franz Xaver, * Wien 14. Dez. 1828, Fkherr, K. u. K. Km. und Statth.-Rat a. D.; ⚭ Wien 16. Jan. 1856 mit — Ida Freiin Hillebrand von Prandau, * Wien 19. Aug. 1833. [Graz.]

Kinder: 1) Laura Thekla Franziska Ida Maria, * Odenburg 11. Okt. 1856; ⚭ I) Krems 22. Jan. 1878 mit Adalbert (Béla) Baron Dercsényi de Dercsény, † Prag 11. Dez. 1909, Herrn auf Unter-Počernitz, Böhmen; II) Lossdorf 9. Sept. 1911 mit Maximilian Gfn Wratislaw von Mitrowitz, K. K. Rittm. i. d. E. [Prag.]

2) Arthur, * Odenburg 13. Okt. 1858. [Graz.]

3) Gustav, * Krems a. d. D. 18. März 1877, Dr. jur., K. K. Bez.-Kommissär; ⚭ Graz 27. Sept. 1906 mit — Alexandrine Gfin von Wurmbrand-Stuppach, * Wien 17. Dez. 1883 (s. Goth. Hofkalender, II. Abt.). [Graz.]

Tochter: Ida, * Graz 15. Nov. 1907.

2. † Joseph, * Wien 11. Sept. 1830, † Karlsbad 5. Juni 1891, K. u. K. Km. und Reg.-Rat; ⚭ Krakau 5. Juli 1856 mit Adelheid von Merkl, * Lemberg 11. Okt. 1838, † Döbling bei Wien 2. Aug. 1880.

Kinder: 1) Oktavie, * Krakau 13. Nov. 1864; ⚭ Prag 14. Juni 1892 mit Friedrich Gfn von Wurmbrand-Stuppach, K. u. K. Km. und Major im Ldw.-Ul.-Rgt Nr. 5 (s. Goth. Hofkalender, II. Abt.). [Stockerau bei Wien.]

2) August, * Troppau 7. Dez. 1866. [Wien.]

3) Lothar, * Freiwaldau 21. Febr. 1869, K. u. K. OLt. i. R.; ⚭ Kapsburg bei Kitzbühel 5. Febr. 1896 mit — Kornelie Gfin Brunetti, * Wiener-Neustadt 27. Juni 1869. [St. Peter in der Au, NÖsterr.]

Söhne: (1) Carl Paul Josef Cajetan Maria, * Novereto 2. Jan. 1897. (2) Franz Xaver Josef Cajetan Maria, * Kitzbühel 27. Okt. 1903. (3) Friedrich Franz Ignaz Maria, * St. Peter in der Au 12. Okt. 1906.

4) Karl Ludwig, * Freiwaldau 8. Juni 1871, Päpstl. Geh.-Km., nichtresid. Domkapitular in Olmütz, Säkularabt und Propst des Kollegiatkapitels in Nikolsburg, Mähren.

3. † Ferdinand, * . . 2. Jan. 1834, † Ober-Döbling 4. Sept. 1895, K. u. K. Km. und Gen.-Major, Lt. der Ersten Arcièrenleibgarde; ⚭ . . 12. Mai 1869 mit Marie Wokurka, * . . 15. Nov. 1844, † Wien 30. April 1906.

Kinder: 1) Thekla, * . . 12. April 1871; ⚭ Wien 23. Mai 1899 mit Emerich Kövessy von Kövesháza, † . . 1910, K. u. K. Rittm. im Drag.-Rgt Nr. 11, zuget. dem Platzkmdo in Komárom. [. . .]

2) Charlotte, * . . 1. Okt. 1874; ⚭ . . mit Dr. jur., phil. et chem. Stephan Moldovanyi von Kettegh, Kgl. Gen.-Insp. für Gewerbe im ungar. Handelsmin. [Budapest.]

3) Ferdinand, * . . 10. April 1879, K. u. K. Kanzlist im Min. des Kais. und Kgl. Hauses und des Äußern und OLt. der Ref. des Drag.-Rgts Nr. 14; ⚭ Wien 1. März 1908 mit — Marie Wendlik, * . . . [Wien.]

Mentzingen, 1912.

Merck.

Evangelisch. — Wappenbrief d. d. Barcelona 20. April 1543 (vom Kaiser Karl V.); österr. Adel und Frhr. d. d. Salzburg 12. Aug. (Diplom d. d. Wien 23. Dez.) 1860. — W. (1860): Gev. mit von S. und B. gesp. Herzschild, darin 3 (2, 1) zugebundene Geldsäckchen in gew. Farben. 1 und 4 in Schw. ein mit 3 r. Pfeilen hintereinander bel. g. Schrägrechtsbalken, begl. oben und unten von einem Windspiel mit beringtem g. Halsband; 2 von B. über S. get., darin 3 (2, 1) gr. Kleeblätter an abw.-gek. Stielen; 3 in B. 3 (2, 1) gestümmelte s. Enten. Frhrnkr. und 3 gekr. H. Auf dem rechten mit schw.-g. Decke das Windspiel wachs. mit von einem r. Pfeil durchschossenem Genick zw. 2 rechts von G. über Schw., links von S. über R. get. Büffelhörnern; auf dem mittl. H. mit b.-s. Decke ein g.-bew. s. Kranich zw. einem offenen, von S. über B. get. Flug; auf dem linken H. mit b.-s. Decke ein auf dem Stiele stehendes gr. Kleeblatt zw. 2 von S. über B. get. Büffelhörnern. Schildhalter: 2 s. Windspiele. Wahlspruch: Ohne Kampf kein Sieg. — Erste Aufn. und Näheres über die Standeserhebung im Jahrg. 1882, S. 493.

† Ernst Freiherr von Merck, * Hamburg 20. Nov. 1811, † das. 6. Juli 1863, Reichs-Finanzmin. unter dem Reichsverweser Ehzg Johann, K. K. Gen.-Konsul; ⚔ Frankfurt a. M. 29. Mai 1839 mit Johanna Borgnis, * Frankfurt a. M. 16. Okt. 1820 (kath.), † Heidelberg 11. März 1906.

Kinder: 1. Emma Maria Johanna, * Hamburg 7. Sept. 1840 (kath.); ⚔ das. 2. Febr. 1861 mit Karl Frhrn Pfusterschmid von Hardtenstein (kath.), † Fliederbachhof 29. April 1904, K. u. K. GRat und a. o. G. u. b. M. a. D. [Fliederbachhof in Parsch bei Salzburg.]

2. Emma Henriette Kornelia, * Hamburg 4. Jan. 1842 (kath.); ⚔ das. 28. Jan. 1864 mit Alexander Borgnis (kath.). [Frankfurt a. M.]

3. Karl Heinrich Johann, * Hamburg 12. April 1843; ⚔ I) das. 21. Okt. 1879 mit Franziska Freiin von Schröder, * Hamburg 21. Febr. 1861, † Sachsenwaldau bei Friedrichsruh 20. Aug. 1901; II) Hamburg 26. Juni 1906 mit — Harriet verw. Freifrau von Schröder, geb. Milberg, * Hamburg 6. Jan. 1861. [Hamburg.]

Sohn 1r Ehe: Ernst Karl Theodor Franz, * . . 11. Okt. 1880. [Hamburg.]

Merkl.

Im eigenen Stamme erloschen.

Katholisch. — Österr. Adel und Ritterstand d. d. Wien 6. Juli 1883; österr. Frhr. d. d. Wien 6. (Diplom d. d. Wien 27.) Febr. 1892. — W. (1892): Schrgr. get.; oben in G. ein schw. Löwe mit g.-begriffenem blanken Schwert in der rechten Pranke; unten in R. ein s. Anker mit Querstange, Ring und Tau. Frhrnkr. und 2 gekr. H. Auf dem rechten mit schw.-g. Decke der Löwe wachs.; auf dem linken H. mit r.-s. Decke ein geschl., vorn mit dem Anker bel. r., hinten s. Flug. — Erste Aufn. und Näheres über die Standeserhebung im Jahrg. 1893, S. 589.

† Rudolf Freiherr von Merkl, * Wien 28. März 1831, † das. 22. Jan. 1911, K. u. K. GRat und FZM. i. R., Inh. des Inf.-Rgts Nr. 55; ⚔ I) Wien 24. Juni 1864 mit Emilie Rodemann, * Linz 15. Okt. 1841, † Wien 21. Jan. 1894; II) Wien 25. Juni 1900 mit — Ernesta Anna verw. Kettlewell, geb. . ., * Wien 15. Nov. 1862. [Wien.]

Merkl (Merkl von Reinsee).

Katholisch.

A. Merkl.

Im eigenen Stamme erloschen.

Österr. Adel und Ritter 7. Dez. 1871; österr. Frhr. d. d. . . 29. Jan. (Diplom d. d. Wien 7. März) 1876 (beides für Thaddäus). — W. (1876): Get.; oben in G. ein vorw.-gek. Mohrenkopf mit g. Ohrringen und g. Kugelhalsband mit anhängendem g. Kreuzchen; unten in Schw. 3 (1, 2) g. Sterne. Frhrnkr. und 2 gekr. H. mit schw.-g. Decken. Auf dem rechten ein wachs. Mohr mit Ohrringen und Kette wie oben, in jeder Hand einen aufgesp. nat. Granatapfel haltend; auf dem linken H. ein geschl., mit den 3 Sternen bel. schw. Flug. Schildhalter: 2 Greife. Wahlspruch: Ora et labora. — Erste Aufn. und Näheres über die Standeserhebungen im Jahrg. 1877, S. 556. S. den Artikel Mor-Merkl zu Sunnegg und Morberg.

† Thaddäus Freiherr von Merkl, * Kremsier 23. Sept. 1812, † Wien 24. Aug. 1911, K. K. Reichsger.-Rat und Präs. des niederösterr. Handels- und Wechselger. a. D.; ⚔ I) Linz 24. Aug. 1839 mit Marie Brandstetter, * Graz 17. Aug. 1819, † Wien 21. Aug. 1850; II) Mürzzuschlag 23. Aug. 1883 mit — Marianne Edler von Platner, * Triest 28. Nov. 1834. [Weißenbach bei Wien.]

B. Merkl von Reinsee.

Österr. Adel und Ritter mit dem Prädikat „von Reinsee" d. d. Wien 29. März 1869; österr. Frhr. d. d. Wien 30. März (Diplom d. d. Wien 8. Mai) 1879 (beides für Jakob, Bruder des Stifters von A). — W. (1879): Gev.; 1 in S. Kopf und Brustst. einer Mohrin mit g. Ohrringen und solchem Halsband mit Medaillon; 2 in B. eine s. Lilie; 3 in B. ein s. Stern; 4 in Schw. ein r.-bez., zweischw. g. Löwe. Frhrnkr. und 2 gekr. H. Auf dem rechten mit b.-s. Decke die Mohrin mit einem nat. Granatapfel in jeder Hand; auf dem linken H. mit schw.-g. Decke der Löwe wachs. Schildhalter: 2 Greife. — Erste Aufn. und Näheres über die Standeserhebungen im Jahrg. 1883, S. 552.

† Jakob Freiherr Merkl von Reinsee, * Kremsier 14. Febr. 1814, † Wien 4. Juni 1901, jubil. K. K. Gen.-Direktor der Tabakregie; ⚔ I) Bludenz 14. Okt. 1844 mit Katharina Edler von Reinhart zu Thurnfels und Ferklehen, * Feldkirch 10. Febr. 1821, † Wien 22. Juni 1860; II) Wien . . mit — Eleonore Edler Seemann von Treuenwart, * Mailand 4. Jan. 1835. [Wien.]

Kinder 1r Ehe: 1. Theresia, * Brixen 15. Jan. 1852.

2. Adolf, * Feldkirch 23. Dez. 1853, K. K. Hofrat i. R.; ⚔ Wien 5. März 1887 mit — Johanna Edler Seemann von Treuenwart, * Wien 16. Mai 1849. [Wien.]

Tochter: Maria, * Wien 14. Juli 1888; ⚔ das. 5. Nov. 1912 mit Anton Hofsch, Lt. . . . [. . .]

Merling.

Evangelisch. — Sachsen-cob. und goth. Adel und Frhr. d. d. Coburg 14. Nov. 1899. — W.: Innerhalb s. Schildesrandes durch einen mit 4 Silbertalern bel. gr. und weiß get. Schrägrechtsbalken get.; oben in G. 3 gestielte r. Rosen an einem Stengel; unten in B. auf gr. Eichenast ein Edel-Zwergfalke. Auf dem gekr. H. mit b.-g. Decke 3 b., g., b. Straußfedern. — Erste Aufn. 1901.

Paul Freiherr von Merling, * Magdeburg 16. Aug. 1853, Kgl. siames. Gen.-Konsul in Berlin; ⚔ Cöthen 8. Juni 1879 mit — Louise Eulalie Bierthaler, * Cöthen, Anhalt, 6. Dez. 1856.

Merode, 1912.

Mersi.

Katholisch. — Rittermäßiger Reichsadel mit Wappenbesserung d. d. Wien 2. April 1677 (vom Kaiser Leopold I.); Ldmann von Tirol 25. Aug. 1793; österr. Frhr. d. d. Wien 30. Nov. 1898 (Diplom d. d. Wien 25. April 1899, für die Brüder Joseph und Maximilian, s. unten). — W. (1899): Gev. mit g. Herzschild, darin ein nat. Igel. 1 und 4 in S. ein r.-bez., g.-bew. und -gekr. schw. Adler; 2 in B. ein beiders. mit 2 r. Trauben zw. gr. Blättern befruchteter Weinstock; 3 von S., R., S., R. gesp. Frhrnkr. Auf dem gekr. H. mit rechts schw.-s., links schw.-g. Decken der Adler. — Erste Aufn. 1901.

† Joseph Freiherr von Mersi, * Trient 7. Juni 1840, † das. 8. März 1910, Großgrundbes. in Villazzano, Mattarello und Trient; ⚔ Leitmeritz 22. Aug. 1871 mit — Marie Auguste Conrath, * Steinschönau, Böhmen, 27. Okt. 1853. [Trient.]

Söhne: 1. Carlo Marsiglio, * Trient 9. Juli 1873, K. K. Min.-Sekr. im Eisenb.-Min. [Wien.]

2. Augusto Max, * Villazzano 29. Juni 1875, K. u. K. Hptm. im 3. Rgt der Tiroler Kaiserjäger; ⚔ Hall 6. Mai 1902 mit — Anna Katharina Gfin von Lamberg, * Trautenfels 22. April 1881. [Rovereto.]

Sohn: Josef Max, * Wien 18. April 1904.

Bruder.

Maximilian, * Villazzano 26. Juli 1845, Großgrundbes. in Villazzano, Mattarello und Trient, Dr., K. u. K. Km., Zweiter Präs. des Ldeskulturrates für Tirol. [Trient.]

Merta.

Im Mannesstamme erloschen.

Katholisch. — Österr. Adel und Frhr. d. d. Wien 1. Juni (Diplom d. d. Wien 28. Juli) 1899. — W.: Gesp.; rechts in S. einw. ein g.-bew. r. Greif; links durch einen schmalen g. Balken get., oben in R. ein von 2 geschr. Schwertern durchstochener nat. Lorbeerkranz, unten in B. 3 voneinander-geneigte behalmte Kornähren. Frhrnkr. Auf dem gekr. H. mit rechts r.-s., links b.-g. Decken ein r.-bez., g.-bew. s. Adler. Wahlspruch: Gutta cavat lapidem. — Erste Aufn. 1901.

(S. Jahrg. 1907, S. 520; neuere Nachrichten fehlen.)

Messina.

Katholisch. — Ein angeblich aus Spanien, wo die Familie sich „Messya" nannte, um 1470 in die Gfschaft Flandern und später nach Trient gekommenes Geschlecht. — Immatrikuliert im Kgr. Bayern bei der Frhrnklasse 12. März 1829. — W.: In R. ein mit 3 5strahl. s. Sternen bel. b. Schräglinksbalken, begl. oben und unten von einem s. Malteserkreuz. Frhrnkr. — Erste Aufn. und geschichtl. Übersicht im Jahrg. 1859, S. 520.

† Karl Vincenz Bernhard Andreas Johann Freiherr von Messina, * Trient 25. Okt. 1786, † Neuhaus, Bayern, 21. Aug. 1829, Herr auf Blumenried und Winkel, K. K. Hptm. im Tiroler Jägerrgt; ⚔ Regensburg 16. April

1816 mit Marie Karoline Thereſe Eleonore Freiin von Borié und Schönbach, * Fulda 17. April 1798, † München 26. Juli 1839.

Söhne: 1. † Severin Karl Nepomuk Maria, * Trient 4. Sept. 1818, † Ansbach 21. Febr. 1869, Kgl. bayer. Rittm. a. D.; ⚔ Ansbach 21. Nov. 1843 mit Karoline Freiin von Eyb, * München 28. Okt. 1823 (luth.), † Bayreuth 17. Nov. 1893.

Töchter: 1) Kamilla, * Ansbach 25. Mai 1845; ⚔ daſ. 8. Nov. 1864 mit Franz Spruner von Mertz, Kgl. bayer. Oberſten a. D. [München.]

2) Adelheid, * Ansbach 19. Jan. 1849; ⚔ daſ. 1. Aug. 1870 mit Sigmund Frhrn von Kramer, † München 16. März 1910, Kgl. bayer. Km., Kaiſ. deutſchem ORReg.-Rat z. D., vorm. Bürgerm. von Meß. [München.]

2. † Joſeph Maria Kamill, * Trient 22. Juli 1821, † München 31. März 1871, Kgl. bayer. Rittm. im 3. Chev.-leg.-Rgt; ⚔ Orſenhauſen 19. Jan. 1858 mit Anna Freiin von Hornſtein a. d. H. Bußmannshauſen, * Orſenhauſen 3. Mai 1827, † München 22. Nov. 1906.

Kinder: 1) Severin Karl Joſeph, * Augsburg 14. Febr. 1860, K. u. K. Km., Bez.-Hptm. in Eferding, OOſterr., und n. a. Ldw.-Lt.; ⚔ Teplitz 12. Okt. 1889 mit — Marie Anna (Marianne) Freiin Kager von Stampach, * Wikletitz 13. Mai 1868.

Töchter: (1) Chriſtine Maria Anna Valerie Antonia Thomaſina Ignatia Severina, * Linz 18. Sept. 1904.

(2) Margaretha Maria Gabriele Chriſtine Antonie Ignatia Roſalia Severina, * Linz 4. Sept. 1906.

2) Friederike Anna Maria Ida, * Dillingen 26. Aug. 1862. [München.]

Meszéna von Hiv-vár.

Im Mannesſtamme erloſchen.

Katholiſch. — Ungar. Adel d. d. Wien 24. Febr. 1656; öſterr. Frhr. mit dem Prädikat „von Hiv-vár" (Treue Burg) d. d. Wien 23. März 1818. — W. (1818): Über gr. Schildesfuß, darin auf braunem Grund ein 4zinn. Turm mit geſchl. Tor, von S. und R. durch ein mit der Spitze abw.-gerichtetes, durch einen Lorbeerkranz geſtecktes entblößtes Schwert geſp. Frhrnkr. Auf dem gekr. H. mit r.-ſ. Decke 3 ſ., r., ſ. Straußfedern. Schildhalter: 2 Geharniſchte. — Erſte Aufn. und geſchichtl. Notiz im Jahrg. 1853, S. 295.

† Franz Alexander Ladislaus Freiherr Meszéna von Hiv-vár, * .. 10. Aug. 1819, † .. März 1902; ⚔ .. 2. Juli 1849 mit — Ida von Odry de Pacsér, * .. 26. Nov. 1826. [...]

Tochter: Klaudia Eva Ida, * .. 3. Febr. 1851.

Metternich, ſ. Wolff, 1912.

Mettingh.

Im eigenen Stamme erloſchen.

Lutheriſch. — Reichsadel d. d. Wien 4. Mai 1766; immatrikuliert im Kgr. Bayern bei der Frhrnklaſſe 15. März 1815. — W. (1766): Zweimal geſp.; vorn get., oben in S. ein ſchw. Schräglinksbalken, unten in S. ein ſchw. Sparren; mitten in Schw. ein g. Löwe mit ſtoßbereitem ſ. Pfeil in der rechten Pranke; hinten in S. auf gr. Boden 3 g. Ähren nebeneinander. Auf dem gekr. H. mit rechts ſchw.-ſ., links ſchw.-g Decken der Löwe wachſ. zw. einem offenen ſchw. Flug. — Erſte Aufn. 1857; Stammreihe im Jahrg. 1875, S. 484.

† Jakob Peter Friedrich Freiherr von Mettingh, * .. 18. April 1826,

† Nürnberg 8. Juli 1891, Kgl. bayer. Km. und Bez.-Ger.-Assessor a. D.; ⚔ I) . . 17. Febr. 1859 mit Marie Freiin Loeffelholz von Colberg, * . . 8. Nov. 1837, † . . 18. Febr. 1884; II) . . 8. Okt. 1884 mit deren Schwester — Friederike Freiin Loeffelholz von Colberg, * Colmberg 8. Aug. 1851. [Stuttgart.]

Meyern von Hohenberg (Meyern-Hohenberg).

Evangelisch und katholisch. — Reichs- und erbländ.-österr. Adel mit dem Prädikat „von Meyern" nebst Wappenbestätigung d. d. Wien 16. März 1736 (für Johann Anton Georg Meyer, Kais. und Markgfl. Postm. in Bayreuth); preuß. Verleihung des Namens „Meyern von Hohenberg" d. d. Berlin 10. März 1817; sachsen-cob. und goth. Frhr. d. d. Gotha 13. April 1854. — W.: Get.; oben in S. der schw. Reichsadler; unten in R. ein s. Sparren, begl. von 3 (2, 1) Maiblümchen. Auf dem H. mit r.-s. Decke ein Busch von abwechs. r., schw. und s. Federn. — Erste Aufn. und geschichtl. Übersicht im Jahrg. 1860, S. 553.

† Friedrich August Freiherr Meyern von Hohenberg, * Calvörde 28. Nov. 1818, † Stendal 6. Juli 1884, Kgl. großbrit. Major a. D.; ⚔ Osterholtz 4. Febr. 1862 mit — Anna Albertine Natalie von Knoblauch, * Osterholtz 19. Juni 1826. [Stendal.]

Kinder: 1. Ella Marianne Eveline Sophie, * Polkritz 28. Nov. 1865; ⚔ Stendal 31. März 1891 mit Joachim von Bredow, Kais. deutschem Konteradmiral z. D. und Marinekomm. für den Kaiser Wilhelm-Kanal. [Kiel.]

2. Friedrich (Fritz) Albert Leopold, * Polkritz 23. Juli 1868, Kgl. preuß. Rittm. und Esk.-Chef im Ul.-Rgt Nr. 16. [Salzwedel.]

Brüder.

1. † Gustav Wilhelm Freiherr von Meyern-Hohenberg, * Calvörde 10. Sept. 1820, † Konstanz 9. März 1878, Hzgl. sachsen-cob. und goth. GKabinettsrat und Gen.-Intendant des Hoftheaters und der Hofkapelle; ⚔ Coburg 25. Jan. 1855 mit — Klara Bertha von Alvensleben a. d. H. Zichtau, * Coburg 21. Juli 1836. [Coburg.]

   Kinder: 1) Alexandrine (Tisa) Bertha Klara, * Gotha 27. Dez. 1855; ⚔ Dresden 28. Febr. 1884 mit Dr. phil. Hans Frhrn von Kapherr. [Kempfenhausen bei Starnberg.]

   2) † Gustav Paul, * Coburg 3. Febr. 1857, † Frauenstadt 13. April 1906, Kgl. preuß. Major und Bat.-Kmdr im Inf.-Rgt Nr. 58; ⚔ Karlsruhe 23. Mai 1882 mit — Mathilde Fanny Kornelie von Stabel, * Karlsruhe 21. Aug. 1862. [Karlsruhe i. B.]

   Kinder: (1) Elly Bertha Paula Frida Sophie, * Karlsruhe 9. Juli 1883; ⚔ das. 6. Juni 1908 mit Jaspar von Arnim, Kgl. preuß. OLt. im 1. bad. Leibgren.-Rgt Nr. 109. [Karlsruhe.]

   (2) Gustav Erich, * Freiburg i. Br. 22. Sept. 1889, Kgl. preuß. Lt. im 1. bad. Leibgren.-Rgt Nr. 109. [Karlsruhe i. B.]

   3) † Hans Michael Gottlob Hermann Malio, * Coburg 2. Okt. 1860, † Wüstenahorn 31. Aug. 1912, Hzgl. sachsen-cob. und goth. Khr und Hofjägerm., Kgl. preuß. Hptm. a. D., ERr des Joh.-O.; ⚔ I) Gondelsheim 11. April 1888 mit Magdalena Gfin Douglas, * . . 24. Mai 1852, † Karlsbad 6. Juni 1899; II) Lahr 8. Jan. 1901 mit — Hildegard Freiin von und zu Bodman, * Gengenbach 15. Juni 1880 (kath.). [Wüstenahorn bei Coburg.]

   Kinder 2r Ehe (kath.): (1) Marie Madeleine Eleonore Clara Josepha, * München 9. Juli 1903.

   (2) Hans Emich, * Wüstenahorn 6. Mai 1908.

4) † Buſſo Eduard Karl Maria, * Coburg 10. Aug. 1864, † Gotha 20. März 1910, Kgl. preuß. Major z. D., Hzgl. ſachſen-cob. und goth. Khr und Hoftheater-Intendant; ⚔ Brüheim 17. Juni 1894 mit — Katharine Freiin von Wangenheim, * Schloß Tenneberg bei Waltershauſen 16. Nov. 1869. [Karlsruhe i. B.]

Kinder: (1) Tiſa Bertha Clara Sophie Louiſe, * Karlsruhe 22. Sept. 1895.
(2) Hans-Buſſo, * Karlsruhe 25. Okt. 1897.

2. † Leopold, * Schladen 13. März 1833, † Wien 11. Juni 1877, K. u. K. Oberſt und Reſervekmdt im Inf.-Rgt Nr. 73 [öſterr. Prädalierung des ausländiſchen Frhrnſtandes 31. Mai 1854]; ⚔ Coburg 21. Mai 1863 mit Emma Gabriele Erneſtine Bertha von Löwenfels, * Coburg 14. Dez. 1838, † Pola 21. Nov. 1905.

Kinder: 1) Gottfried Eduard Karl Maria, * Thereſienſtadt 12. Febr. 1864, K. u. K. Linienſch.-Kpt. und Kmdt S. M. S. Radetzky, CNr des Joh.-O.; ⚔ I) Konſtantinopel 24. März 1897 mit Gabrielle Marie Louiſe Claire Eve de Vagliano, * Konſtantinopel 11. Sept. 1868 (gerichtl. geſch. . . [Sorrent]); II) Darmſtadt 29. Mai 1910 mit — Hildegard Freiin von Ende, * Breslau 26. Jan. 1872. [Pola.]

Kinder: (1) Maria Alexandra (Sandra) Janina Charlotte Hieronyma Proſpera, * Graz 25. Juni 1898.
(2) Gottfried Maria Johannes Oskar Alfred Ernſt Nikolaus, * Trieſt 9. Dez. 1899.

2) † Albert Scipio Guſtav Leopold, * Thereſienſtadt 24. Sept. 1865, † Preßburg 4. Okt. 1907, K. u. K. Hptm. im Inf.-Rgt Nr. 72; ⚔ Peterwardein 7. Aug. 1890 mit — Sophie Freiin von Handel, * Wolfsegg 6. Sept. 1869 (kath.). [Marſch bei Salzburg.]

Kinder: (1) Bertha Ida Emma Franziska Margarete, * Wolfsegg 13. Juli 1891.
(2) Friedrich (Fritz) Leopold Gottfried Albrecht Ludwig, * Linz 19. Aug. 1897.
(3) Maria (Ria) Emma Franziska Juliana, * Salzburg 5. Dez. 1901.

3) Amelie (Elli) Wanda Georgine Gabriele, * Wiener-Neuſtadt 28. Nov. 1873; ⚔ Graz 24. Sept. 1894 mit Auguſt Frhrn Jordis von Lohauſen, K. u. K. Major im Huſ.-Rgt Nr. 15. [Miskolcz.]

Meyſenbug, ſ. von Rivalier Meyſenbug.

Michel von Tüßling.

Evangeliſch. — Bayer. Adel und Frhr. als „Freiherr Michel von Tüßling" d. d. München 21. Dez. 1905 (immatrikuliert 11. Jan. 1906; für Dr. Alfred Michel). — W.: In B. ein ſchwebender weibl. Rechtarm, bekleidet mit einem weißen, mit ſ. Lilien beſ. Buffärmel, mit den Fingern einen g. Ring mit r. Stein emporhaltend. Auf dem gekr. H. mit b.-ſ. Decke 2 wachſ. Arme wie der im Schild, den Ring haltend. — Erſte Aufn. 1907.

Alfred Johann Peter Freiherr Michel von Tüßling, * Bamberg 26. März 1870, Herr auf Tüßling (800 ha) bei Alt-Otting und Beſ. des Waldgutes Mammhofen (550 ha) bei Starnberg, Dr. jur., Kgl. bayer. Km. und Rittm. der Reſ. des 1. Ul.-Rgts; ⚔ München 24. Mai 1904 mit — Hertha Gfin Wolffskeel von Reichenberg, * Uttingen 2. Okt. 1877. [Tüßling.]

Kinder: 1. Freda Luitpold Caiſſa, * München 27. März 1905.
2. Karl Richard, * Tüßling 27. Juli 1907.

Mikos von Tarródháza.

Katholisch. — Böhm. Ritterstand und Inkolat d. d. Wien 16. Aug. 1707 (für Johann Ludwig von Mikosch); österr. Frhr. d. d. Wien 3. Dez. 1825. — W. (1825): Gev.; 1 und 4 in G. der Kopf und Hals eines vorw.-gek. Mohren mit weißem Perlenhalsband; 2 und 3 in B. einw. ein s. Greif. Frhrnkr. und 2 gekr. H. Auf dem rechten mit schw.-g. Decke ein wachs. vorw.-gek. Jüngling in b. Rock mit s. Kragen, Gurt und Ärmeln, mit der Rechten ein g.-gef. Schwert schulternd und in der Linken ein r. Herz haltend; auf dem linken H. mit b.-s. Decke ein wachs. s. Greif. Schildhalter: Rechts ein s. Einhorn, links ein nat. Tiger. — Erste Aufn. und Näheres über die Standeserhebung im Jahrg. 1873, S. 453.

† Eduard Johann Nepomuk Freiherr Mikos von Tarródháza, * . . 22. April 1820, † . . 6. Sept. 1873, Herr auf Mikosd, Ujfalu und Nagy-Atád; ⚔ . . 1841 mit Therese Edler von Gluchovácz, * . . 11. Juni 1816, † Wien 1. Jan. 1882.

Kinder: 1. † Johann Nepomuk Joseph, * . . 8. Dez. 1841, † Totis 17. Jan. 1901; ⚔ Deutsch-Altenburg 19. Okt. 1874 mit — Margarete Inkey von Pallin, * . . 26. Sept. 1856. [Totis, Ungarn.]

Kinder: 1) Margarete Ferdinanda Maria Eugenia, * Mikosd 22. Nov. 1877; ⚔ Totis 3. Aug. 1901 mit Viktor Gfn Chorinsky. [Wessely, Bez. Ungar.-Hradisch, Mähren.]

2) Maria Carmelita Gisela, * Mikosd 18. Nov. 1878.

3) Gabriele Luise Marie, * Mikosd 3. April 1880.

4) Joseph Maria Adrien, * Preßburg 25. März 1891, Zögling der K. K. Theres. Akad. in Wien.

2. Olga Alexandrine Julie Johanna, * . . 29. März 1844; ⚔ Mikosd 26. Juli 1875 mit Géza Frhrn von Weigelsperg, † Urschendorf 26. Aug. 1899. [. . .]

3. Gisela Maria, * . . 31. Jan. 1847; ⚔ I) Mikosd 19. Juli 1871 mit Salvator Pr. Iturbide, † Ajaccio 6. März 1895 (Adoptivsohn des † Kaisers Maximilian von Mexiko); II) . . 4. Aug. 1900 mit Emil Jenison Gfn von Walworth, † Nizza 10. Jan. 1910. [Nizza.]

Millosicz.

Im Mannesstamme erloschen.

Katholisch. — Österr. Adel und Ritterstand d. d. Wien 4. März 1872; österr. Frhrnstand d. d. Wien 17. Mai 1884. — W. (1884): Gev.; 1 und 4 von G. und Schw. gesp., darin ein Doppeladler in gew. Farben; 2 und 3 in B. übereinander 3 g. Boote, mit einem von R., S. und R. get. Fähnchen an braunem Schaft auf dem obersten. Frhrnkr. Auf dem gekr. H. mit rechts schw.-g., links b.-g. Decken ein geharn. Schwertarm. Schildhalter: 2 schw. Adler. Wahlspruch: Fideliter et perseveranter. — Erste Aufn. und Näheres über die Standeserhebung im Jahrg. 1889, S. 562.

(S. Jahrg. 1905, S. 513; neuere Nachrichten fehlen.)

Miltitz, Minnigerode, 1912.

Minutillo.

Katholisch. — Neapolitanisches Adelsgeschlecht. — Österr. Frhr. d. d. Schloß Weinzierl 15. Juli 1820. — W.: Durch einen etwas aufw.-gebogenen r. Balken get.; oben in B. 2 pfahlw. gestellte g. Sterne, rechts begl. von einem gleichen Stern, links von einem zunehmenden g. Halbmond; unten in S. auf gr. Dreihügel eine 4blättr. gr. Staude. Frhrnkr. Auf dem gekr. H. mit rechts b.-g., links r.-s. Decken ein schw. Adler. — Erste Aufn. und geschichtl. Notiz im Jahrg. 1870, S. 589.

† Friedrich Freiherr von Minutillo, * Bresowa 31. März 1766, † . . 24. Juli 1843, K. u. K. FMLt.; ⚔ Wien 13. April 1801 mit Marianne Theresia Cajetana Leth Edler von Lethenau, * Wien 7. Aug. 1781, † . . 17. Juli 1843.

Söhne: 1. † Friedrich, * . . 21. Dez. 1807, † . . 13. Aug. 1831, K. K. Rittm. im 7. Kür.-Rgt; ⚔ . . 16. Nov. 1828 mit Karoline Freiin Stipsicz zu Ternowa, * . . 28. Dez. 1806, † . . 29. März 1839.

Tochter: Karoline, * . . 5. Aug. 1830; ⚔ . . 23. Mai 1850 mit Stephan Frhrn von Huszár, † . . 18. Mai 1883, K. u. K. Major a. D. [Wien.]

2. † Karl, * Wien 26. April 1815, † Amschelberg 28. Jan. 1842, K. K. Rittm. im UL.-Rgt Nr. 4; ⚔ Prag 28. Jan. 1837 mit Franziska Freiin Mladota von Solopisk, * Prag 11. Juni 1808, † Laibach 6. Aug. 1884.

Söhne: 1) Franz, * Nyiregyháza, Ungarn, 4. Jan. 1840, Herr auf Wildenegg, Krain, K. u. K. GRat und Adm. i. R.; ⚔ Graz 15. Nov. 1873 mit — Marie Freiin Codelli von Codellisberg, * Mailand 31. Aug. 1844. [Wildenegg.]

Töchter: (1) Elisabeth, * Budapest 16. Febr. 1881; ⚔ Wildenegg 20. Juni 1904 mit Max Daublebsky, K. u. K. Linienschiffs-Kpt. [Pola.]
(2) Juliane, * Laibach 19. Juli 1882.
(3) Maria Ida Julie Karoline, * Pola 8. Nov. 1883; ⚔ Wildenegg 26. Sept. 1910 mit Hermann Ritter von Jedina, K. u. K. Linienschiffsflt. [Pola.]

2) † Karl, * . . 11. Okt. 1841, † Pola 27. Febr. 1902, K. u. K. Gen.-Major a. D.; ⚔ Graz 12. Okt. 1874 mit — Ida Edler von Neupauer, * . . 6. Sept. 1840. [Graz.]

Sohn: Erich, * Graz 22. Juli 1876, K. u. K. Hptm. im 1. Rgt der Tiroler Kaiserjäger; ⚔ Graz 18. Sept. 1905 mit — Margarete Freiin von Handel, * Linz 12. Jan. 1883. [Levico.]

Kinder: a. Karl Mario, * Hagenau 23. Juni 1907.
b. Anton, * Hagenau 23. Juni 1909.
c. Margarethe Maria Flora Ida, * Levico 2. April 1911.
d. Harmo Max Alfons, * Hagenau 25. Juni 1912.

Minutoli (Minutoli-Wolbeck).

Im Mannesstamme erloschen.

Evangelisch. — Preuß. Genehmigung zur Annahme des Namens „Minutoli" d. d. Berlin 7. Mai 1820 (für Johann Heinrich von Menu, Kgl. preuß. Gen.-Major); preuß. Genehmigung zur Fortführung des Frhrntitels laut K.-O. d. d. Hauptquartier Reichenberg 1. Juli 1866. — Erste Aufn. und geschichtl. Übersicht im Jahrg. 1874, S. 464.

† Julius Rudolf Ottomar Freiherr von Minutoli, * Berlin 30. Aug. 1804, † Schiras, Persien, 5. Nov. 1860, Dr. jur., Kgl. preuß. WGORegRat, Gen.-Konsul und Min.-Res., ERr des Joh.-O.; ⚔ Berlin . . mit Mathilde Freiin von Rotenhan, * Rentweinsdorf, Franken, 19. Mai 1812, † Görlitz 28. März 1878.

Kinder: 1. † Arthur Heinrich Karl Sigismund, * Posen 28. Jan. 1840, † Freiburg i. Br. 19. Febr. 1883, Kgl. preuß. Hptm. und Komp.-Chef im

Inf.-Rgt Nr. 113, Kr des span. Joh.-O.; ⚔ Friedersdorf 25. Mai 1877 mit — Anna Freiin von Minutoli, * Liegnitz 28. Febr. 1856 (s. unten; wiederverm. Friedersdorf 28. Mai 1895 mit Joachim Gfn von Pfeil und Klein-Ellguth [Friedersdorf]).

2. Hedwig Sophie Luise Henriette, * Posen 12. Aug. 1836. [Görlitz.]
3. Sophie Luise Henriette Thusnelda, * Posen 14. Dez. 1837. [Görlitz.]
4. Marie Ida Agnes Gerhardine, * Posen 11. Aug. 1845. [Görlitz.]

Bruder.

† Alexander Friedrich Wilhelm Freiherr von Minutoli-Woldeck [preuß. Namen- und Wappenvereinigung und Verleihung der Schildhalter für den jedesmaligen Nutznießer des (d. d. Berlin 7. Okt. 1848 von Ernst Heinrich Friedrich von Woldeck gestifteten) Geldfideikommisses laut Diplom d. d. Schloß Babelsberg 29. Juni 1868. — W. (1868): Gev.; 1 und 4 in R. vor einem g. Schräglinksbalken ein gekr., r.-bez. g. Löwe, mit der rechten Hinterpranke auf einem s. Schildchen stehend, darin ein Mohrenkopf mit s. Stirnbinde (Minutoli); 2 und 3 in R. ein s. Schräglinksbalken, bel. hintereinander mit 3 flugbereiten schw. Falken (Woldeck). Frhrnkr. und 2 gekr. H. mit r.-s. Decken. Auf dem rechten ein wachs. s. Einhorn; auf dem linken H. ein Busch von 7 abwechs. r. und s. Straußfedern. Schildhalter: 2 g. Greife], * Berlin 26. Dez. 1806, † Friedersdorf 17. Dez. 1887, 1. Fkherr, Herr auf Friedersdorf, Dr. phil., Kgl. preuß. GReg.-Rat a. D.; ⚔ I) Züllichau 8. Mai 1855 mit Fanny Albertine Possart, * Stettin 11. Aug. 1830, † Liegnitz 5. April 1861; II) Züllichau 10. Nov. 1863 mit deren Schwester Bertha Possart, * Stettin 19. Aug. 1833, † Friedersdorf a. Q. 15. Juli 1908.

Tochter 1r Ehe: Anna, * Liegnitz 28. Febr. 1856, Herrin auf Friedersdorf und Vogelsdorf, Kr. Lauban; ⚔ I) Friedersdorf 25. Mai 1877 mit Arthur Frhrn von Minutoli, † Freiburg i. Br. 19. Febr. 1883, Kgl. preuß. Hptm. und Komp.-Chef im Inf.-Rgt Nr. 113 (s. oben); II) Friedersdorf 28. Mai 1895 mit Dr. phil. Joachim Gfn von Pfeil und Klein-Ellguth, Ghzgl. sächs. Khrn. [Friedersdorf am Queis.]

Mirbach, 1912.

Mirbach

(a. d. H. der Freiherren von der Vorst-Lombeck und Gudenau).

(S. Mirbach-Harff im Taschenbuch der Gräfl. Häuser.)

Miske von Magyar-Csesztve.

Katholisch. — Altadeliges siebenbürg. Geschlecht aus Moch (daher ursprünglich „Mochi", später „Miske von Moco" genannt). — Siebenbürg. Frhr. d. d. Wien 16. Dez. 1769 (für Emrich); ungar. Baronat d. d. Wien 28. Sept. 1843 (für Joseph). — W.: In B. ein g. Drache mit gespreizten Flügeln, dessen zurückgewandter Kopf durch den aufgesperrten Rachen schrgl. von einem Speer (Säbel?) durchstochen ist. Auf dem H. mit b.-g. Decke der Drache. — Erste Aufn. 1868; geschichtl. Notiz im Jahrg. 1880, S. 512.

† Emrich Freiherr Miske von Magyar-Csesztve, * . . 19. Mai 1820, † . . 7. Sept. 1884, K. u. K. Km., Kgl. ungar. OGespan; ⚔ Wien 21. April 1856 mit Pauline Gfin Forgách von Ghymes und Gács, * . . 27. Okt. 1831, † Köszeg, Ungarn, 7. Febr. 1898, StkrD.

Kinder: 1. Joseph, * . . 31. Juli 1858, K. u. K. Gen.-Konsul in Genua;

⚔ Steinamanger 14. Jan. 1896 mit — Ludovika Freiin Roßner von Roseneck, * . . 15. Sept. 1870.
2. Koloman, * . . 25. Nov. 1860, Kgl. ungar. Honvédlt. a. D.; ⚔ Güns 10. April 1894 mit — Charlotte (Sarolta) Chernel von Chernelháza, * . . 6. März 1868. [. . .]
Tochter: Helene (Ilona), * . . 2. Jan. 1895.
3. Irma, * . . 2. Jan. 1862; ⚔ Bodajk 27. Okt. 1885 mit Johann Ritter Gerstenberger von Reichsegg, Kgl. ungar. Major der Ldw. [. . .]
4. Emmy, * . . 1. Nov. 1866. [. . .]
5. Ladislaus, * . . 15. April 1868. [. . .]

Mitis.

Katholisch. — Erbländ.-österr. Adel und Ritter mit „Edler von" d. d. Wien 25. März 1780; niederösterr. Ritterstand 29. März 1790; österr. Frhr. d. d. . . 7. Dez. 1867 (Diplom d. d. Wien 18. Febr. 1868; für Georg und Peter von Mitis). — W. (1868): Gev. mit g. Herzschild, darin nebeneinander 2 r.-persch. Liktorenbündel mit Beilen. 1 und 4 in R. einw. ein g. Löwe, in der rechten Pranke eine s. Münze, in der linken eine g. Schalwage an s. Balken und gleichen Schnüren im Gleichgewicht vor sich haltend; 2 und 3 von G. und S. gesp., darin auf grauem Fels ein vorw.-gek. Bergknappe, in der Rechten eine silberhaltige Bergstufe, in der Linken Schlägel und Spitzhammer geschr. an hölzernen Stielen haltend. Frhrnkr. und 3 gekr. H. mit rechts r.-g., links schw.-s. Decken. Auf dem rechten der Bergmann wachs.; auf dem mittl. die Liktorenbündel zw. einem offenen, rechts von R. über G., links von Schw. über S. get. Flug; auf dem linken H. der Löwe des Schildes wachs. Schildhalter: 2 g. Greife. Wahlspruch: Wie Gott will. — Erste Aufn. und geschichtl. Übersicht im Jahrg. 1870, S. 591; vgl. auch den Artikel Aichen-Mitis.

† Georg Freiherr von Mitis, * Wien 17. April 1810, † Hietzing 25. Juli 1889, K. u. K. GRat und Sektionschef im Justizmin.; ⚔ I) Wien 25. Mai 1839 mit Karoline Edler von Schreibers, * Wien 8. Dez. 1814, † Hietzing 12. April 1843; II) Wien 1. Febr. 1845 mit Anna Seligmann, * Wien 10. Dez. 1812, † daf. 6. Febr. 1865.
Tochter 1r Ehe: Maria, * Wien 23. Jan. 1842; ⚔ daf. 23. Jan. 1860 mit Peter Frhrn von Mitis, † Hietzing 24. Okt. 1895 (s. unten). [Wien.]

Vatersbruders-Sohn.

† Peter, * Wien 6. Jan. 1826, † Hietzing 24. Okt. 1895, K. K. Senatspräs. a. D.; ⚔ Wien 23. Jan. 1860 mit — Maria Freiin von Mitis, * Wien 23. Jan. 1842 (s. oben). [Wien.]
Kinder: 1. Maria, * Wien 27. Okt. 1861.
2. Mathilde, * Wien 24. Nov. 1864; ⚔ daf. 15. Jan. 1885 mit Dr. jur. Hieronymus Edlem von Tommaseo, K. K. Hofrat a. D. am Obersten Gerichtshof, Ldesausschr. von Dalmatien. [Zara und Spalato.]
3. Rudolf, * Wien 18. Juli 1868, Lt. i. d. E. des Ldw.-Ul.-Rgts Nr. 2; ⚔ Mattighofen 20. Juni 1893 mit — Theresia Ober, * Mattighofen, OÖsterr., 29. Nov. 1872. [Leoben.]
4. Oskar, * Wien 1. Juni 1874, Dr. phil., Archivar im K. u. K. Haus-, Hof- und Staatsarchiv und Lt. i. d. E.; ⚔ Wien 22. Mai 1906 mit — Maria Duffek, * Schwarzkirchen 8. Nov. 1887. [Wien.]
Sohn: Oskar, * Wien 8. Dez. 1909.

Mittag von Lenkheym.

Katholisch. — Österr. Adel mit dem Prädikat „Edle von Lenkheym" lt. A. E. d. d. Wien 7. Jan. (Diplom d. d. Wien 16. Febr.) 1888; österr. Frhr. d. d. Wien 5. Juni (Diplom d. d. Wien 24. Juli) 1906. — W. (1906): Get.; oben in R. ein mit 4 r. Kugeln bel. s. Schrägrechtsbalken; unten in B. ein g.-bew. s. Schwan. Frhrnkr. Auf dem gekr. H. mit rechts r.-s., links b.-s. Decken eine g.-besamte, gr.-bespitzte r. Rose an 4blättr. gr. Stiel zw. einem offenen, rechts r., links s. Flug. — Erste Aufn. 1909.

† Wilhelm Freiherr Mittag von Lenkheym, * Wien 8. Dez. 1840, † das. 7. Jan. 1912, Dr. jur., K. u. K. Hof- und Min.-Rat im Min. des Kais. und Kgl. Hauses und des Äußern a. D.; ⚔ Wien 7. Jan. 1871 mit — Johanna Nepomucene Mautner von Markhof, * Wien 6. Mai 1850. [Wien.]

Kinder: 1. Rudolf, * Wien 30. Dez. 1873, K. u. K. Leg.-Rat bei der Gesandtsch. in Sofia und Lt. i. d. E. des Ldw.-Rgts Nr. 5.

2. Irene Therese, * Wien 17. März 1876; ⚔ das. 28. April 1898 mit Otto Frhrn Apfaltrer von Apfaltrern, Herrn auf Kreuz und Oberstein, K. u. K. Km. und OLt. a. D. [Schloß Kreuz, Bez. Stein, Krain.]

3. Auguste, * Wien 24. Dez. 1881; ⚔ das. 6. Jan. 1909 mit Karl Frhrn von Puthon, K. K. Konz.-Prakt. und Lt. der Res. des Drag.-Rgts Nr. 4. [Klagenfurt.]

4. Erwin, * Wien 11. Sept. 1890. [Wien.]

Mittnacht.

Katholisch. — Württemb. Adel und Frhr. d. d. Nizza 6. März 1887. — W.: Gesp.; rechts in R. ein zunehmender s. Mond; links in B. ein g. Stern. Auf dem gekr. H. mit r.-s. Decke ein mit dem Mond bel. schw. Flügel. — Erste Aufn. und Näheres über die Standeserhebung im Jahrg. 1891, S. 590.

† Hermann Karl Friedrich Freiherr von Mittnacht, * Stuttgart 17. März 1825, † Friedrichshafen a. B. 2. Mai 1909, Dr., Kgl. württemb. Ministerpräs. a. D., Kr des Schw. AO., des Kgl. bayer. St. Hubertus-O. 2c.; ⚔ Ellwangen 3. Aug. 1854 mit Angelika Bucher, * Ellwangen 18. Febr. 1835, † Friedrichshafen a. B. 6. Jan. 1910.

Kinder: 1. Franz Karl, * Ellwangen 1. Juli 1855, Kgl. württemb. Gen.-Lt. z. D. [Ober-Türkheim a. N.]

2. Hermann Karl, * Ellwangen 11. Juli 1857, Kgl. württemb. Khr und Major z. D.; ⚔ Hamburg 18. Febr. 1889 mit Alice von Schmidt-Secherau, * Hamburg 11. Nov. 1867, † (verunglückt auf einer Bergwanderung in der Tatra) 23. Sept. 1911. [Stuttgart.]

3. Ida Magdalene, * Ellwangen 6. März 1860; ⚔ Stuttgart 3. Aug. 1879 mit Adolf von Neidhardt, Kgl. württemb. Gen.-Lt. z. D. [Stuttgart.]

4. Anna Karoline Maximiliane, * Ellwangen 23. Dez. 1861; ⚔ Stuttgart 25. Juni 1885 mit Paul von Baumann, † Glogau 5. März 1895, Kgl. württemb. Obersten à l. s. des Ul.-Rgts Nr. 19, Kmdtn von Glogau. [Stuttgart.]

Mladota von Solopisk, 1912.

Moeller-Lilienstern.

Lutherisch. — Reichsadel und Reichsfrhr. mit dem Prädikat „Lilienstern" d. d. Wien 26. Febr. 1804. — W.: Gev.; 1 in B. acht (3, 2, 3) g. Sterne; 2 und 3 in S. der abgerissene Rumpf eines schw. Rüden mit g. Halsband; 4 in B. eine Gartenlilienstaude mit 3 s. Blüten an 4blättr. gr. Stengel. Frhrnkr. Auf dem gekr. H. mit b.-s. Decke der Rüdenrumpf. — Erste Aufn. 1875; Näheres über die Standeserhebungen im Jahrg. 1883, S. 560.

† Julius Friedrich John Freiherr von Moeller-Lilienstern, * Rothspalk 19. Okt. 1812, † das. 11. Juli 1895, Herr auf Rothspalk, Mecklenb.-Schw., Mkr des Joh.-O.; ⚔ I) . . 6. Okt. 1839 mit Charlotte Gfin zu Rantzau, * Rastorf, Holst., 28. März 1817, † Schwerin 15. Febr. 1853; II) Coburg 25. Jan. 1855 mit Marie von Coburg, * Coburg 14. Sept. 1827, † Carlsdorf bei Langhagen 25. April 1901.

Söhne: a) 1r Ehe: 1. † John Karl Emil Oskar, * Rothspalk 30. Juni 1847, † das. 29. Aug. 1898, Dr. jur., Kgl. preuß. Lbrat a. D.; ⚔ Cassel 16. Mai 1874 mit — Thekla Freiin von Haynau, * Cassel 6. Aug. 1852. [Schwerin, Mecklenb.]

Söhne: 1) John Ludwig Christian Wolfgang, * Cassel 30. März 1885, Herr auf Rothspalk bei Langhagen, Mecklenb.-Schw.

2) Theodor Julius Alexander Oskar Manfred, * Cassel 3. Juli 1891. [. . .]

3) Philipp August Georg Hugo Karl Edgard, * Berlin 20. Jan. 1893.

— b) 2r Ehe: 2. Otto Ludwig Friedrich Leopold Dimitri Hugo, * . . 15. Jan. 1860, Kgl. preuß. Rittm. a. D.; ⚔ Kopenhagen 15. Jan. 1890 mit — Olga Frida Ellen Jacobs, * Kopenhagen 16. April 1869. [. . .]

Töchter: 1) Ingeborg Ellen, * Berlin 11. Jan. 1891; ⚔ Düsseldorf . . Sept. 1911 mit Bruno Chlodwig von Heister. [. . .]

2) Marie-Agnes, * Rothspalk 7. Juli 1892.

3) Margarete, * Berlin 18. Jan. 1896.

Molitor von Mühlfeld.

Katholisch und evangelisch. — Reichsadel mit dem Prädikat „von Mühlfeld" d. d. Wien 23. Mai 1634; bayer. Frhr. d. d. . . 1. (immatrikuliert 21.) Jan. 1870. — W.: Gev., bel. in der Mitte mit einem g. Kammrad; 1 und 4 in G. ein mit vier g. Sternen bel. b. Schrägrechtsbalken; 2 und 3 in Schw. ein r.-bez., zweischw. g. Löwe. Frhrnkr. Auf dem gekr. H. mit rechts schw.-g., links b.-g. Decken der Löwe wachs. mit einem g. Kammrad in der rechten Pranke zw. einem offenen, rechts von G. über Schw., links von G. über B. get. Flug. — Erste Aufn. 1871; geschichtl. Übersicht im Jahrg. 1872, S. 455.

† Ernst Franz Freiherr Molitor von Mühlfeld, * Heidelberg 5. Okt. 1808, † München 3. Aug. 1888, Kgl. bayer. Km. und Major à l. s.; ⚔ . . 21. Jan. 1839 mit Karoline von Weiß a. d. H. Westheim, * . . 9. Mai 1812, † . . 16. Jan. 1870.

Söhne: 1. Gregor, * . . 4. Febr. 1841, Kgl. bayer. Km.; ⚔ . . 4. Juni 1866 mit — Johanna von Kraus, * . . 14. Nov. 1843. [Reichenhall.]

2. Ernst, * . . 12. März 1845 (evang.), Kgl. bayer. Km. und Hptm. a. D.; ⚔ . . 28. Mai 1882 mit — Henriette gesch. (Hermann, 1878; † 2. Febr. 1902) Gfin von Pückler und Limburg (s. Goth. Hofkalender, II. Abt.), geb. Werner, * Zweibrücken 13. April 1848. [Berlin.]

Moll.

Katholisch. — Wappenbesserung mit Lehenartikel d. d. Brüssel 23. April 1555 (vom Kaiser Karl V.); Reichsadel und Wappenbestätigung d. d. Prag 6. Juli 1580; oberösterr. neuer Ritterstand d. d. Wien 19. Febr. 1655 (für Wolff Friedrich von Moll); desgleichen alter Ritterstand d. d. Wien 18. Okt. 1783 (für Sigismund von Moll); erbländ.-österr. Frhr. d. d. Wien 4. Mai 1789; salzburg. Ausschreibung 3. Aug. 1789. — W. (1789): In B. ein eingebogener, von 3 (2, 1) g. Sternen begl. g. Sparren. Frhrnkr. und 3 gekr. H. mit b.-g. Decken. Auf dem rechten und linken H. je ein von G. und B. get. Flügel; auf dem mittl. ein b.-gekleideter Jüngling in g.-gestulpter, hinten abhängender b. Kopfhaube, in jeder Hand einen g. Stern emporhaltend. — Erste Aufn. und geschichtl. Übersicht im Jahrg. 1848, S. 254.

† Sigismund Freiherr von Moll, * . . 29. Nov. 1758, † Villa Lagarina 21. Dez. 1826, Herr auf Nomi, K. K. Km., Gubernialrat und Kreishptm.; ⚔ Villa Lagarina 19. Febr. 1789 mit Anna Gfin Gonzales de Riveira, * Rovereto 31. Juli 1767, † Nomi 2. Okt. 1826.

Söhne: 1. † Leopold, * Nomi 21. März 1792, † Rovereto 2. Nov. 1860, Herr auf Nomi, K. K. Km. und Kreiskommissär; ⚔ Mantua 28. Sept. 1824 mit Hippolyte Mathilde Marchesa de Riva, * Mantua 6. Sept. 1802 † das. 22. Nov. 1869.

Sohn: † Sigismund, * Villa Lagarina 11. Aug. 18?8, † Mantua 11. April 1904; ⚔ Mantua 7. Febr. 1869 mit Therese dei Marchesi di Benzoni, * Mantua 4. Jan. 1848, † das. 25. Jan. 1885.

Kinder: (1) Hippolyte Marie Ernestine Julie, * Mantua 4. Juni 1872; ⚔ das. 19. Sept. 1898 mit Emanuele a. d. H. der Marchesi Ferrero de Gubernatis Ventimiglia, Schiffswerftdirektor. [Venedig.]

(2) Leopold Kajetan Aloys, * Mantua 28. Okt. 1873; ⚔ das. 4. Febr. 1907 mit — Beatrix Marchesa Guerrieri-Gonzaga, * Mantua 13. April 1876. [Mantua.]

(3) Karoline Julie Marie, * Mantua 21. Juli 1875. [Mantua.]

(4) Ludwig Marsilio, * Mantua 6. Juli 1876. [Mantua.]

(5) Maria Amalia, * Mantua 30. Nov. 1877. [Mantua.]

(6) Silvia Cäsarina Maria, * Mantua 11. März 1880. [Mantua.]

2. † Joseph Ludwig, * Villa Lagarina 19. Juli 1807, † das. 10. Juli 1882, K. u. K. Km.; ⚔ Cremona 9. Okt. 1845 mit — Clara Albertoni (s. den gleichnamigen Artikel im Taschenbuch der Gräfl. Häuser), * Cremona 29. Dez. 1828, StkrD. [Villa Lagarina bei Rovereto.]

Kinder: 1) Franz Johann Karl, * Villa Lagarina 16. Juli 1846, K. u. K. Km., Mitgl. des Herrenh. des österr. Reichsrats auf Lebenszeit; ⚔ Parma 6. Mai 1877 mit — Silvia Albertoni (s. den gleichnamigen Artikel im Taschenbuch der Gräfl. Häuser), * Parma 5. Nov. 1853, StkrD. [Villa Lagarina bei Rovereto.]

2) Johanna Karolina Amalia, * Villa Lagarina 31. Juli 1852, StkrD.; ⚔ Villa Lagarina 1. Okt. 1877 mit Heinrich Gfn zu Welsperg, Reitenau und Primör, † Nieder-Rasen 22. Febr. 1907, Oberst-Erbld-stabel- und Küchenm. der gefürsteten Gfschaft Tirol. [Rasen im Pustertal und Primör, STirol.]

Mollinary von Monte Pastello.

Katholisch. — Österr. Adel- und Ritterstand mit dem Prädikat „von Monte Pastello" d. d. Wien 14. Okt. 1854; österr. Frhr. d. d. Wien 9. Juli 1872. — W. (1872): Gesp.; rechts in B. auf nat. Felsen ein runder, schw.-ausgefugter s. Zinnenturm mit 4 (2, 2) Schußlöchern und einer von Schw. über G. get. Fahne; links get., oben in R. ein gebogener,

g.-geränderter geharn. Schwertarm, unten in S. ein aufger. Schiffsanker mit Ring und 5mal g.-gepfähltem schw. Querholz. Frhrnkr. und 2 gekr. H. Auf dem rechten mit b.-s. Decke der s. Zinnenturm, ohne Fahne, zw. einem offenen, von S. und B. verw. get. Flug; auf dem linken H. mit r.-s. Decke der geharn. Arm zw. einem offenen, von S. und R. verw. get. Flug. Schildhalter: 2 Geharnischte. — Erste Aufn. und geschichtl. Übersicht im Jahrg. 1874, S. 469.

† Anton Ferdinand Karl Freiherr von Mollinary von Monte Pastello, * Titel, Ungarn, 9. Okt. 1820, † Albate bei Como 26. Okt. 1904, K. u. K. GRat und FZM. a. D.; ⚔ Riva 4. Nov. 1850 mit Beatrix verw. Freifrau Torresani von Lanzenfeld und Camponero, geb. Gfin Giovio, * Como 10. Mai 1828, † Pertisau am Achensee 31. Aug. 1904.

Kinder: 1. Josephine Beatrix Klara, * Klosterneuburg bei Wien 31. Aug. 1851; ⚔ Agram 19. Juni 1871 mit Georg Frhrn von Vranyczány-Dobrinović. [Fiume.]

2. Franz Anton Karl, * Klosterneuburg 18. April 1853, Dr. jur., K. u. K. Sektionschef i. R., Major i. d. E. der Ldw. [Portoroſe, Küſtenland.]

3. Beatrix Marie Thereſia, * Klosterneuburg 19. Jan. 1855. [. . .]

4. Helene Marie Roſa, * Verzago bei Como 3. März 1861; ⚔ Como 26. Nov. 1885 mit Piero Conte Po, † Rom 21. Juni 1907, Kgl. italien. Oberſten im Karabinierkorps und Ordonnanzoff. Sr. M. des Königs. [Turin.]

Mont-Leuenberg, 1912. Monteton, ſ. Digeon von Monteton.

Mor-Merkl zu Sunnegg und Morberg.

Katholiſch. — Stammen aus Tirol und ſind dort in die Adelsmatrikel eingetragen. — Wappenbeſtätigung d. d. Innsbruck 10. Dez. 1514 (vom Kaiſer Maximilian I. für Gabriel, Urgroßvater des Jakob Mor, ſ. unten, und ſeine Brüder); rittermäßiger Reichs- und erbländ.-öſterr. Adel mit den Prädikaten „von oder zu Sunnegg und Morberg“ d. d. Wien 6. Mai 1668 (vom Kaiſer Leopold I. für Jakob —, ſ. unten —, deſſen Bruder Chriſtoph und zwei Vettern); öſterr. Bewilligung der Übertragung des Namens und Freiherrenſtandes des Handelsgeer.-Präſ. a. D. Thaddäus Frhrn von Merkl (ſ. dort) auf den K. u. K. Hptm. im Gen.-Stabskorps Franz von Mor zu Sunnegg und Morberg unter dem Namen „Frhr von Mor-Merkl zu Sunnegg und Morberg“ lt. A. E. d. d. Budapeſt 1. Dez. 1906 (Diplom d. d. Wien 11. Jan. 1907). — W. (1907): Geb.; 1 in S. einw. ein Mohrenkopf mit Hals und Bruſt, geziert mit rubinbeſetzten g. Ohrringen und doppelter g. Halskette mit rubinbeſetztem Medaillon; im 2. von Schw. und S. ſchrgl. get. Feld einw. ein r.-bez. Greif in verw. Farben; 3 in Schw. 3 (1, 2) g. Sterne; 4 in G. ein vorw.-ſehender Mohrenkopf mit g. Ohrringen und g. Halskette mit anhängendem g. Kreuz. Frhrnkr. und 3 gekr. H. Auf dem rechten H. mit ſchw.-ſ. Decke einw. ein wachſ., r.-bez. ſ. Greif; auf dem mittl. mit ſchw.-ſ. Decke ein wachſ., wie im 1. Feld geſchmückter Mohr, in den emporgehobenen Händen je einen aufgeſprungenen, außen g., innen r. Granatapfel haltend; auf dem linken H. mit ſchw.-g. Decke ein geſchl., vorn ſchw. mit 3 (1, 2) g. Sternen bel., hinten g. Flug. Schildhalter: 2 von Schw. über G. get. Greife. Wahlſpruch: Ora et labora. — Erſte Aufn. und Stammreihe im Jahrg. 1909, S. 539. (Geſchichtliche Nachrichten und ältere Genealogie im „Genealog. Taſchenbuch der Adeligen Häuſer Öſterreichs“. 1906/07. Zweiter Jahrg. Wien. Otto Maaß' Söhne.)

Franz Richard Joſef Kornel Jakob Siegmund Freiherr von Mor-Merkl zu Sunnegg und Morberg, * Zirkn 7. Aug. 1868, K. u. K. Oberſtlt. im Gen.-Stabskorps, einget. zur Dienſtl. beim Ldw.-Inf.-Rgt Nr. 24; ⚔ Reichenau

16. Aug. 1898 mit — Elisabeth Julie Antonie Karoline Scholastika Felner von der Arl, * Wien 10. Febr. 1876. [Wien.]
Töchter: 1. Alice Marie Anna Elisabeth, * Preßburg 23. Juni 1899.
2. Marie Alberta Elisabeth Franziska Juliane Kornelia, * Wien 6. April 1901.
3. Alberta Therese Elisabeth Marie, * Wien 31. Dez. 1903.

Moreau.

Katholisch. — Bayer. Adel und Frhr. (mit Verleihung des Wappens der † Tauffkircher von Alt-Tauffkirchen) d. d. . . 31. Juli 1824 (immatrikuliert 14. Dez. 1825). — W.: In Schw. das Vorderteil eines gekr. g. Löwen, der sich mit beiden Pranken ein g.-begr. Schwert schrgl. aufw. durch Hals und Rachen stößt. Frhrnkr. Auf dem gekr. H. mit schw.-g. Decke das Bild des Schildes. — Erste Aufn. und Näheres über die Standeserhebung im Jahrg. 1859, S. 525.

† Friedrich Freiherr von Moreau, * . . 18. Juli 1814, † . . 2. Juni 1885, Herr auf Unter-Paar, OBayern, Kgl. bayer. Km.; ⚔ I) . . 31. Mai 1841 mit Theresia Freiin Mandl von Deutenhofen, * . . 12. Mai 1823, † . . 16. März 1848; II) . . 3. Mai 1851 mit Adelheid Freiin von Gise, * . . 6. Okt. 1831, † Steingriff 12. Nov. 1898.

Kinder 2r Ehe: 1. † Maximilian August, * . . 26. Jan. 1852, † Gravenreuthsruh bei Bregenz 12. Sept. 1892, Kgl. bayer. Km.; ⚔ München 12. März 1878 mit — Adelheid Gfin von Tattenbach, * Dillingen 1. Juli 1853. [München.]

2. Ferdinand Johann Nepomuk Maria, * Tauffkirchen 6. Nov. 1854, Dr. jur., Kgl. bayer. Km.; ⚔ München 28. Jan. 1879 mit — Elisabeth Freiin von Eichthal, * München 14. Dez. 1858. [Schloß Kleeberg, NBayern.]
   Söhne: 1) Friedrich Ferdinand Maria, * München 21. Jan. 1881, Kgl. bayer. Kjkr und Reg.-Akzessist; ⚔ Thurnstein 28. April 1909 mit — Erika Gfin von Geldern-Egmont, * Potsdam 5. April 1888. [München.]
   Söhne: (1) Rudolf Ferdinand Maria, * München 8. Febr. 1910.
   (2) Herrmann Rainer Maria, * München 10. Aug. 1912.
   2) Rudolf Alexander Julius Maria, * München 25. Mai 1883, Mitgl. der Gesellsch. Jesu. [. . .]
   3) Karl Maria Ferdinand, * Kleeberg 28. Juli 1885, Kgl. bayer. Kjkr, Rechtspraktikant und Lt. der Res. des 1. Feldart.-Rgts. [. . .]
   4) Maximilian Adolf Maria, * München 7. Okt. 1887. [. . .]
   5) Ferdinand Ludwig Maria, * München 24. Febr. 1893.
   6) Konrad Joseph Maria, * München 7. Juli 1895.
3. Marie Franziska, * Tauffkirchen 3. Aug. 1859; ⚔ Unter-Paar 1. Mai 1890 mit Maximilian Frhrn von Pfetten, Herrn auf Ramspau und Hirschling, Kgl. bayer. Km. [Ramspau.]
4. Alexander Maximilian, * . . 23. Okt. 1860, Kgl. bayer. Km., Reg.-Rat und Bez.-Amtmann in Kissingen; ⚔ Münster i. W. 14. April 1896 mit — Therese Freiin von Loë, * Pöchlarn a. d. D. 28. Mai 1870.
   Kinder: 1) Eugenie Marie Adelheid Josepha Margarete Kaspara, * Miesbach 7. Nov. 1897.
   2) Maximilian Ludwig Anton Maria Josef Alexander, * Reichenhall 9. Jan. 1900.

Morsey genannt Picard.

Katholisch. — Aus Frankreich über Westfalen nach Österreich gekommenes altadeliges Geschlecht. — Österr. Genehmigung zur Führung des Frhrntitels d. d. Wien 9. April 1883. — W.: In G. ein schw. Balken hindurchgezogen zw. den r. Schäften zweier geschr. Fähnchen und zwar vor dem Schaft des linksgek. und hinter dem Schaft des rechtsgek.

Fähnchens. Auf dem gekr. H. mit schw.-g. Decke die Fähnchen ohne den Balken zw. einem offenen rechts schw., links g. Flug. Schildhalter: 2 g. Löwen. — Erste Aufn. und geschichtl. Übersicht im Jahrg. 1884, S. 576.

† William Adolf Karl August Therese Christoph Balduin Freiherr von Morsey gen. Picard, * Krebsburg 13. Jan. 1822, † Graz 16. März 1906, K. u. K. Km.; ⚔ Söder 21. Nov. 1848 mit Isabelle Gfin zu Stolberg-Stolberg, * Söder 17. Aug. 1825, † Graz 19. Mai 1900, StkrD.

Kinder: 1. Marie Sophie Ida, * Krebsburg 5. Aug. 1851, Oberin der unbeschuhten Karmeliterinnen in Graz.

2. Franz Adolf Maria Johannes Maximilian, * Krebsburg 23. Jan. 1854, Herr auf Hohenbrugg, Steierm., Dr. phil., K. u. K. Km. und GRat, Mitgl. des Abg.-Hauses des österr. Reichsrats; ⚔ Prag 8. Mai 1886 mit — Elisabeth Prassin von Lobkowitz, * Wien 3. März 1856, K. u. K. PD. [Schloß Hohenbrugg bei Graz.]

Kinder: 1) Andreas William Maria Joseph, * Hohenbrugg 1. Juli 1888, K. u. K. Konz.-Prakt. im Hof- und Staatsarchiv im Min. des Kais. und Kgl. Hauses und des Äußern, Dr. jur. (promov. von der Univ. Wien), K. u. K. Lt. der Ref. des Drag.-Rgts Nr. 7. [Wien.]

2) Aloysius Ferdinand Maria Joseph, * Hohenbrugg 12. Dez. 1889, stud. jur. [. . .]

3) Maria Sidonia Paula Ludmilla, * Hohenbrugg 19. Juli 1891.

3. Maria Paula Friederika Klara, * Krebsburg 12. Aug. 1862. [Graz.]

4. † Friedrich Leopold Maria Franziskus Bruno, * Krebsburg 5. Okt. 1863, † Hohenmauth, Böhmen, 14. April 1894, K. K. Lt. im Ldw.-Ul.-Rgt Nr. 2; ⚔ Graz 14. März 1891 mit — Marie Freiin von Villecz, * . . 19. Dez. 1867 (wiederverm. . . 1. März 1909 mit Dr. Karl Frhrn von Schönberger [. . .]).

Kinder: 1) Friedrich, * Marburg a. d. D. 5. Sept. 1892. [. . .]

2) Marie, * Hohenmauth, Böhmen, 17. Jan. 1894.

5. Karl Joseph Maria Alois Paul, * Krebsburg 30. Juni 1873, K. u. K. Km. und Rittm. im Drag.-Rgt Nr. 4; ⚔ Tamtschach, Kärnten, 6. Mai 1899 mit — Irma Franziska Johanna Károlyi de Károly-Patty et Vasvár, * Liesing bei Wien 15. März 1866, StkrD. [Enns, OÖsterr.]

Töchter: 1) Isabella Olga Johanna Maria Josefa, * Jaroslau 15. März 1900.

2) Paula Maria Josefa Anna Agnes, * Marburg a. d. D. 20. Jan. 1906.

Mosbach genannt Breidenbach, 1912, resp. 1906.

Mosch.

Katholisch. — Österr. Adel und Ritterstand d. d. Wien 16. Jan. 1855; österr. Frhr. d. d. Wien 22. Dez. 1868. — W. (1868): Gev. mit b. Herzschild, darin 3 (2, 1) kleine g. Sterne, die von einem größeren g. Stern überhöht werden (StW.). 1 und 4 in B. 3 (2, 1) g. Kronen; 2 und 3 in G. 4 schw. Schräglinksbalken. Frhrnkr. und 3 gekr. H. mit b.-g. Decken. Auf dem rechten H. ein geschl., vorn mit einem g. Stern bel. b., hinten g. Flug; auf dem mittl. H. ein wachs. g. Doppeladler; auf dem linken H. ein geschl. vorn mit 3 (2, 1) g. Sternen bel. b., hinten g. Flug. Schildhalter: 2 g. Greife. Wahlspruch: Cogita tum age. — Erste Aufn. und Näheres über die Standeserhebung im Jahrg. 1893, S. 603.

(S. Jahrg. 1903, S. 512; neuere Nachrichten fehlen.)

Moser.

Katholisch. — [Angebl. Wappenbrief 21. März 1558 (vom Kaiser Ferdinand I., fehlt in Wien).] Reichsadel und erbländ.-österr. Adel nebst Wappenvermehrung d. d. Prag 12. Juli 1606; niederösterr. neuer Ritterstand 11. Mai 1635; desgl. alter Ritterstand 9. Febr. 1718; erbländ.-österr. Frhr. d. d. Wien 26. Jan. 1765. — W. (1765): Gev. mit gesp. Herzschild, darin rechts in G. ein g.-gekr. und -bew. schw. Adler, links in R. ein mit einer aufw.-fliegenden Lerche bel. s. Schrägrechtsbalken. 1 und 4 von R. und S. get., darin ein g.-gekr. Greif in gew. Farben; 2 und 3 von B. und G. get., darin 3 auf schw. Erdhügeln stehende nat. Mooskolben, zw. denen je ein g. Stern erscheint. Frhrnkr. und 3 gekr. H. mit rechts schw.-g., links r.-s. Decken. Auf dem rechten der Adler; auf dem mittl. der Greif zw. 2 in ihren Mündungen mit je 3 Mooskolben best., rechts von G. und Schw., links von R. und S. get. Büffelhörnern; auf dem linken H. ein oriental. r. Hut mit g. Umschlag und g. Krone, aus der 3 nat. Pfauenfedern wachsen. Schildhalter: 2 g. Greife. — Erste Aufn. und geschichtl. Übersicht im Jahrg. 1855, S. 392.

† Karl Freiherr von Moser, * . . 13. März 1845, † . . 12. Mai 1883, Herr auf Ebenfurth, Achau, Neurißhof und Blumau (die letzten beiden sind veräußert); ⚔ Wien 18. Jan. 1869 mit Priska Freiin Gorup von Besánez, * Wien 24. Okt. 1850, † Achau 9. März 1906.

Kinder: 1. Johann Baptist Karl Leopold Amalie, * Wien 11. Nov. 1869, Herr auf Ebenfurth und Achau, NÖsterr., K. K. Lt. i. d. E. des Ldw.-Ul.-Rgts Nr. 2; ⚔ Stockern 23. April 1900 mit — Margarethe Freiin von Suttner, * Stockern 8. Juli 1878. [Ebenfurth.]

2. Therese Karoline Leopoldine Luise Amalie, * Wien 8. Jan. 1872; ⚔ Ebenfurth 18. Mai 1890 mit Alexander Pr. Sukkowski. [Wien.]

Mourat.

Im Mannesstamme erloschen.

Katholisch. — Reichsadel d. d. Regensburg 16. Okt. 1630 (für Johann Murat, kurbayer. Pfistermeister aus Schönbrunn bei Landshut); kurbayer. Ausschreibung 25. April 1739; kurbayer. Frhr. nebst Wappenvermehrung d. d. München 12. Juni 1749; immatrikuliert im Kgr. Bayern bei der Frhrnklasse 5. Sept. 1814. — W.: (1749): Gev. mit eingeschobener g. Spitze, darin ein vorw.-wachs. nackter Mohr mit Federkr. und Schurz, in der Linken einen g. Stern emporhaltend. 1 und 4 in R. eine s. Lilie; 2 und 3 in B. ein zweischw. g. Löwe mit einer s. Lilie in den Pranken. 2 gekr. H. Auf dem rechten mit r.-s. Decke einw. der Mohr; auf dem linken H. mit b.-g. Decke der Löwe wachs. — Erste Aufn. und Näheres über die Standeserhebungen im Jahrg. 1858, S. 457.

(S. Jahrg. 1907, S. 532; neuere Nachrichten über den Personalbestand fehlen.)

Moÿ.

(Sprich: Mouy.)

Katholisch. — Uradel der Picardie, mit gleichnamiger, im XI. Jahrh. erwähnter Stammburg im Dept. Aisne; immatrikuliert im Kgr. Bayern bei der Ritterklasse 24. Aug. 1816 (Karl Anton Ritter von Moÿ in München); österr. Prävalierung des Frhrnstandes d. d. . . 24. März 1853; bayer. Anerkennung des Frhrnstandes d. d. . . 25. Febr. (immatrikuliert 1. März) 1858. — W.: In R. ein g. Schräggitter, bestehend aus 6 durcheinander geflochtenen Schrägbalken. Marquiskr. Auf dem gekr. H. mit r.-g. Decke ein wachs. g. Leopard. Schildhalter: 2 weißgekl. Engel. — Erste Aufn. und geschichtl. Übersicht im Jahrg. 1859, S. 527.

† Karl Ernest Freiherr von Moÿ de Sons, * München 10. Aug. 1799,

† Mühlau bei Innsbruck 1. Aug. 1867, Dr. jur., o. Prof. an der K. K. Univ. Innsbruck; ⚔ I) München 9. Febr. 1823 mit Karolina Nob. Borzaga, * München 28. Dez. 1798, † daſ. 16. April 1842; II) Bozen 24. Juni 1845 mit Maria Freiin von Giovanelli zu Gerſtburg und Hörtenberg, * Wien 21. Jan. 1814, † Innsbruck 14. Dez. 1894.

Kinder: a) 1r **Ehe:** 1. † Karl Joſeph Ernſt Maria Graf von Moÿ de Sons, * München 22. Juli 1827, † Gardone-Riviera 5. Nov. 1894 (**ſ. Taſchenbuch der Gräfl. Häuſer**).

2. Joſephine Erneſtine Ludovika Karoline Marie-Gertrude, * München 29. März 1829, im Saleſianerinnenkloſter in Ditramszell.

3. Anna Maria Joſepha, * . . 4. Aug. 1835; ⚔ Innsbruck 5. Mai 1863 mit Ignaz Hörmann von Hörbach, † Hall 4. Jan. 1886, Sekr. der tiroler Ldſchaft. [. . .]

— b) 2r **Ehe:** 4. Erneſt Maria Joſeph Auguſtin Anton Bernhard. * Innsbruck 12. Mai 1852, K. K. Sektionschef a. D.; ⚔ Graz 25. Okt. 1881 mit — Anceſa Barcſay de Nagy-Barcſa, * Gmunden 31. Okt. 1859. [Wien.]

Töchter: 1) Irma, * Riva am Gardaſee 6. Okt. 1882; ⚔ Wien 28. Mai 1907 mit Chriſtian Ritter von Schaeffer, Herrn auf Aumonin, Böhmen, K. u. K. Lt. der Reſ. des Huſ.-Rgts Nr. 11.

2) Françoiſe, * Innsbruck 7. Febr. 1889.

5. Joſeph Maria Erneſt Johann Nepomuk Anton, * Innsbruck 19. April 1855; ⚔ . . 12. Juli 1892 mit — Henriette van Göethem de Sainte Agathe, * . . 23. Dez. 1867. [Innsbruck.]

Moyſa von Roſochacki.

Armeniſch-katholiſch. — Öſterr. Adel mit dem Prädikat „Edler von Roſochacki" lt. A. E. d. d. Budapeſt 10. Jan. (Diplom d. d. Wien 30. April) 1875 (für Johann Moyſa); öſterr. Ritter lt. A. E. d. d. . . 30. Nov. 1898 (Diplom d. d. Wien 14. März 1899) (für Stephan Moyſa Edlen von Roſochacki); öſterr. Frhr. lt. A. E. d. d. . . 13. Aug. (Diplom d. d. . . 19. Nov.) 1910 (für Stephan). — W.: In B. ein r.-bez. ſ. Löwe mit 3 g. Kornähren in der rechten Pranke, überzogen von einem mit 3 ſ. Sternen bel. r. Balken. Frhrnkr. und 2 gekr. H. Auf dem rechten mit b.-ſ. Decke der Löwe wachſ.; auf dem linken H. mit r.-ſ. Decke ein b. Flügel, durchzogen von einem mit 2 ſ. Sternen bel. r. Balken. Wahlſpruch: Ag magnis ad majora.

Stephan Freiherr Moyſa von Roſochacki, * Roſochacz, Gal., 17. April 1853, Großgrundbeſ. in Rudniki, K. K. Kommerzialrat, Reichsrats- und Ldtagsabg., Obmann der Sniatyner Bez.-Vertr.; ⚔ Sniatyn 1. Okt. 1887 mit — Louiſe Marie Freiin von Kapri, * Scherboutz 25. Aug. 1868. [Rudniki am Pruth, Galizien.]

Kinder: 1. Michael Stanislaus, 2. Janina Apollonia, } Zwillinge, * Lemberg 29. Jan. 1889.

Müffling, ſonſt Weiß genannt, 1912.

Mühlwerth-Gärtner.

Im Mannesstamme erloschen.

Katholisch. — Erbländ.-österr. Adel mit dem Prädikat „von Mühlwerth" d. d. Wien 30. Dez. 1780 (für Johann Nepomuk Müller, Mil.-Verpflegungs-OVerwalter in Galizien); österr. Frhr. mit Namen- und Wappenvereinigung der Freiherren von Gärtner unter dem Namen „Mühlwerth-Gärtner" auf die Witwe und die Kinder des 18. April 1846 † Wilhelm Müller von Mühlwerth, K. K. Gen.-Majors (s. Jahrg. 1878, S. 512), d. d. Wien 17. Juli (Diplom d. d. Wien 2. Okt.) 1858. — W. (1858): Gev. mit s. Herzschild, darin auf gr. Boden ein dürrer Orangenbaum. 1 in R. auf gr. Boden eine hölzerne Windmühle; 2 get., oben in B. 3 (1, 2) g. Sterne, unten in G. 3 (2, 1) b. Sterne; 3 in B. ein s. Adler am Spalt; 4 in G. 3 schw. Balken. Frhrnkr. und 3 gekr. H. Auf dem rechten mit b.-s. Decke ein geschl. s. Flug; auf dem mittl. H. mit rechts r.-s., links b.-g. Decken eine nackte Fortuna mit offenem Haar zw. 2 rechts von G. über B., links von S. über R. get. Büffelhörnern; auf dem linken H. mit schw.-g. Decke ein Pfauenwedel. Schildhalter: 2 g. Löwen. — Erste Aufn. und Näheres über die Standeserhebungen im Jahrg. 1860, S. 560.

† Sophie Freifrau von Mühlwerth-Gärtner, geb. Freiin von Gärtner, * . . 14. Mai 1804, † Wien 1. Juni 1878; ⚔ . . 19. Nov. 1834 mit Wilhelm Müller von Mühlwerth, * . ., † Klagenfurt 18. April 1846, K. K. Gen.-Major.

Kinder, Freiherr und Freiinnen von Mühlwerth-Gärtner: 1. † Friedrich Wilhelm, * Wien 8. Sept. 1836, † Seeboden, Kärnten, 16. Aug. 1890, K. u. K. Oberstlt. i. A. und Vorstand der Schriftenabt. des Kriegsarchivs; ⚔ Wien 24. März 1870 mit — Stefanie Freiin Skerlecz von Lomnicza, * Bogáth, Ungarn, 30. März 1842. [Wien.]

Tochter: Frida Johanna Klothilde Leonie Maria, * Wien 13. Jan. 1879.

2. Klothilde Therese, * . . 19. Sept. 1837; ⚔ Wien 24. Juni 1865 mit Karl von Bernd, † Baden bei Wien 31. März 1879, K. u. K. FML. a. D. [Graz.]

3. † Helene Konradine Anna, * . . 31. Juli 1845, † Weißenbach a. d. T. 16. Sept. 1912, ED. des K. K. adeligen Damenstifts „Maria Schul" in Brünn.

Müllenheim-Rechberg, 1912.

Müller.

Katholisch. — Österr. Adel und Ritter d. d. Wien 27. Mai 1883 (für Oskar Eugen Müller); österr. Frhr. d. d. Kap Martin 9. März (Diplom d. d. Wien 2. Mai) 1894 (für Eugen Ritter von Müller, Sohn des Vorigen). — W. (1894): Von B. über S. get., darin ein r.-bew. schw. Adler. Frhrnkr. und 2 gekr. H. Auf dem rechten mit schw.-s. Decke ein wachs. schw. Adler; auf dem linken H. mit b.-s. Decke 3 b., s., b. Straußfedern. — Erste Aufn. und Näheres über die Standeserhebung im Jahrg. 1897, S. 671.

Eugen Anton Christian Moritz Ludwig Maria Freiherr von Müller, * Wien 9. April 1875, Herr auf Strobelhof bei Laibach, Dr. phil., K. K. Bibliotheksbeamter und Lt. i. d. E.; ⚔ Strobelhof 29. April 1899 mit — Edith Seunig, * Strobelhof 15. März 1877. [Klagenfurt.]

Müller von Gnadenegg.

Katholisch. — Kurpfälz. Adel und Frhr. mit dem Prädikat „von Gnadenegg" d. d. Düsseldorf 18. Aug. 1703 (vom Kurfstn Johann Wilhelm von der Pfalz); immatrikuliert im Kgr. Bayern bei der Frhrnklasse 22. Dez. 1810. — W.: Gev.; 1 und 4 in B. ein 8speich. g. Mühlrad; 2 und 3 in B. einw. ein g. Löwe. 2 gekr. H. mit b.-g. Decken. Auf beiden ein Busch von je 5 b. Straußfedern, die rechten bel. mit dem Mühlrad, die linken mit dem Löwen. — Erste Aufn. und geschichtl. Übersicht im Jahrg. 1857, S. 507.

† Maria Jakob Sebastian Fortunat Freiherr Müller von Gnadenegg, * Neuburg 26. Aug. 1774, † Nürnberg 30. Mai 1852, Kgl. bayer. Km. und Stadtger.-Rat; ⚔ I) Nürnberg 29. Jan. 1809 mit Walpurga von Bruckmayer, * . . 29. Dez. 1787, † Neuburg 15. Aug. 1817; II) Nürnberg 3. Febr. 1819 mit Sophie Freiin Juncker von Oberconreut, * . . 1793, † München 4. Okt. 1858.

Söhne: a) 1r **Ehe:** 1. † Johann Nepomuk Joseph Wilhelm, * Nürnberg 24. Dez. 1814, † München 10. Dez. 1893, Kgl. bayer. Gen. der Inf. z. D.; ⚔ München 4. Nov. 1844 mit Rosalie Krazeisen, * München 24. Sept. 1829, † daf. 19. Jan. 1886 (s. Jahrg. 1901, S. 506).

Kinder: 1) Karl Maria Jakob Fortunat, * München 9. Mai 1848, Kgl. bayer. Km. und Direktor der Reg. von Schwaben und Neuburg, Kammer des Innern, in Augsburg; ⚔ Neustrelitz 8. Febr. 1880 mit — Margarete Georgine Maria Henriette von Bernstorff, * Neustrelitz 25. Nov. 1851 (luth.).

2) Luise Karoline Franziska Walpurga, * München 30. Aug. 1850. [München.]

3) Karl August, * Augsburg 18. Juli 1852, Kgl. bayer. Km., Oberst à l. s. d. A. und Pagenhofmeister a. D. [München.]

— b) 2r **Ehe:** 2. † Georg Adam Moritz, * Nürnberg 12. Dez. 1832, † München 13. Dez. 1886, Kgl. bayer. Kfkr und Stabsauditeur; ⚔ München 30. April 1881 mit Anna Gfin von Pestalozza, * Nürnberg 6. Dez. 1851, † München 29. Juni 1887.

Sohn: Karl Joseph, * München 17. Juni 1887, Kgl. bayer. Lt. im 3. Inf.-Rgt; ⚔ München 3. Juli 1912 mit — Luise Vaessen, * München 19. Febr. 1887. [Augsburg.]

Müller(-Hörnstein)*.

Katholisch. — Wappenbrief mit Lehensartikel d. d. Innsbruck 31. März 1588 (vom Ehzg Ferdinand); österr.-niederländ. Adel, sowie gleichzeitig Frhr nach der Primogenitur d. d. Brüssel 14. Mai 1794; Erwerbung von Hörnstein in NÖsterr. 1800; niederösterr. Herrenstand d. d. Wien 15. Okt. 1829; steierm. Herrenstand d. d. Graz 18. Okt. 1831. — W. (1794): Gev. mit b. Herzschild, darin ein mit 3 r. Sternen bel. g. Schrägrechtsbalken. 1 und 4 in G. ein schw. Adler am Spalt; 2 und 3 in S. auf r. Dreiberg einw. ein b.-bew. und -bez. r. Löwe mit einem grauen Mühlstein in den Pranken (StW.). Neunperl. Krone und 3 gekr. H. mit rechts schw.-g., links r.-s. Decken. Auf dem rechten ein wachs. schw. Adler; auf dem mittl. H. ein nat. Kranich zw. offenem, rechts schw., links r. Flug; auf dem linken der Löwe mit dem Mühlstein wachs. Schildhalter: 2 g. Greife. — Erste Aufn. und geschichtl. Notiz im Jahrg. 1877, S. 568.

(S. Jahrg. 1911, S. 620.)

Müller (zu Lengsfeld).

Reichsadel d. d. Laxenburg 9. Juni 1728; Reichsfrhr. mit Wappenbesserung d. d. Wien 6. Juli 1749. — Erste Aufn. 1857.

(S. Jahrg. 1868, S. 566; neuere Nachrichten über den Personalbestand fehlen.)

Müller von Mühlwerth-Gärtner, s. Mühlwerth-Gärtner.

Müller von Reichenstein.

Im Mannesstamme erloschen.

Katholisch. — Erbländ.-österr. Adel mit „Edler von Reichenstein" d. d. Wien 24. Juli 1788; siebenbürg. Indigenat d. d. . . 22. Jan. 1795; österr. Frhr. d. d. Wien 7. Dez. 1820. — W. (1820): Schrgr. get., oben in G. auf einem Felsen ein flugbereiter, g.-gekr. und -bew. schw. Adler, im rechten Fang eine g. Erzstufe haltend; unten in B. ein halbes s. Mühlrad an der Teilungslinie. Frhrnkr. und 3 gekr. H. mit rechts b.-s., links schw.-g. Decken. Auf dem rechten 3 s., b., s. Federn; auf dem mittl. der Adler; auf dem linken H. 3 g., schw., g. Federn. — Erste Aufn. 1849; geschichtl. Notiz im Jahrg. 1853, S. 300.

(S. Jahrg. 1905, S. 523; neuere Nachrichten fehlen.)

Münch.

Evangelisch. — Reichsadel d. d. Wien 4. April 1731; Patriziat von Augsburg d. d. Wien 3. Sept. 1731; Reichsfrhr. d. d. Banovze, Ungarn, 7. Nov. 1788 (s. Jahrg. 1870, S. 601); immatrikuliert im Kgr. Bayern bei der Frhrnklasse 5. Jan. 1809. — W. (1788): Gev. mit von G. über S. durch r. Balken get. Herzschild, aus dessen Balken ein bärt. Mönch in schw. Kutte mit offenem Buch in den Händen wächst (StW.). 1 und 4 in G. ein g.-bew. schw. Adler am Spalt; 2 und 3 in B. einw. ein gekr. g. Löwe, einen Eichenzweig mit 3 Eicheln in 2 mit der rechten, in 3 mit der linken Pranke emporhaltend. 3 H., die beiden äußeren gekr. Auf dem rechten mit schw.-g. Decke der Adler; auf dem mittl. mit r.-s. Decke der Mönch zw. offenem von G. über R. get. Flug; auf dem linken H. mit b.-g. Decke der Löwe wachs. Schildhalter: Rechts ein s. Widder, links ein schw. Ziegenbock. — Erste Aufn. und geschichtl. Übersicht im Jahrg. 1862, S. 539.

† Karl Wilhelm Friedrich Freiherr von Münch, * Augsburg 23. Okt. 1834, † Stuttgart 9. Jan. 1882; ⚔ Burtenbach 21. Okt. 1861 mit — Wilhelmine Freiin Schertel von Burtenbach, * Biberach 16. Febr. 1836. [Stuttgart.]

Kinder: 1. Gabriele Thusnelde Helene, * Hohen-Mühringen 31. Aug. 1862; ⚔ Stuttgart 26. Mai 1883 mit Albrecht Frhrn von Podewils, Herrn auf Leinstetten, OAmt Sulz, Kgl. preuß. Rittm. a. D., EKr des Joh.-O.

2. Oskar Karl, * Hohen-Mühringen 20. Dez. 1864; ⚔ Berlin 8. Jan. 1906 mit — Editha Melanie Rücker, * Berlin 29. Juli 1885. [Mühringen.]

3. Alfred Friedrich, * Hohen-Mühringen 5. Okt. 1869. [Stuttgart.]

Münch von Bellinghausen.

Katholisch. — Rittermäßiger Reichsadel d. d. Frankfurt a. M. 23. März 1744; Reichsfrhr. (im kurbayer. Reichsvikariat) sowie Namen- und Wappenvereinigung mit denen der † von Bellinghausen d. d. München 6. Juli 1745 (s. Jahrg. 1871, S. 463); bestätigt d. d. Wien 3. Juli 1794 (vom Kaiser Franz II. für die Brüder Franz Joseph — I. Linie —, Johann Joachim Georg und Konstantin Karl Joseph — II. Linie). — W. (1745. 1794): Gev.; 1 und 4 von S. und R. gesp., darin ein in seiner Spitze und in jedem Schenkel mit einer aufger. nat. Eichel bel. Sparren in gew. Farben; 2 und 3 in B. ein schrgr.-liegender Maueranker. Frhrnkr. und 2 gekr. H. Auf dem rechten mit r.-s. Decke der Rumpf eines schw.-gekl., bärt. alten Mannes bel. mit einem s. Ankerkreuz, die Augen mit einer von R. und S. gewundenen Binde bedeckt, zw. offenem rechts r., links s. Flug, je schrg.-ausw. von einem mit den 3 Eicheln bel. Schrägbalken verw. Farbe überzogen; auf dem linken H. mit b.-g. Decke der Maueranker zw. offenem, rechts g., links b. Flug. — Erste Aufn. 1848; geschichtl. Übersicht im Jahrg. 1853, S. 301.

I. Linie (des Joseph).

Im Mannesstamme erloschen.

† Joseph Heinrich Franz Freiherr Münch von Bellinghausen, * Aschaffenburg 14. Aug. 1800, † Linz 10. Okt. 1861, Ghzgl. hess. WGRat und Oberstkhr, Ges. am Deutschen Bundestage; ⚔ I) . . 15. Okt. 1829 mit Antonia Amalia von Heckel, * Darmstadt 22. April 1805, † das. 28. Juni 1851; II) Maria guten Rat bei Linz 18. Juli 1854 mit Marie Freiin Münch von Bellinghausen, * Linz 13. Nov. 1822, † Abbazia 23. Dez. 1899.

Töchter 2r Ehe: 1. Auguste Josephine Marie, * Frankfurt a. M. 4. Juli 1857, ED. des K. K. adeligen Damenstifts in Graz.

2. Konstanze, * Frankfurt a. M. 6. Okt. 1859; ⚔ Graz 27. Dez. 1888 mit Rudolf-Max Gfn von Hohenwart, K. u. K. Freg.-Kpt. a. D. [Nizza.]

II. Linie (des Konstantin).

Böhm. Inkolat im Herrenstande 24. Mai 1798.

† Karl Konstantin Freiherr Münch von Bellinghausen, * .. 4. Febr. 1817, † Graz 20. Nov. 1900, K. K. Sektionsrat a. D.; ⚔ . . 6. Mai 1848 mit Ernestine Popper, * . . 13. Febr. 1819, † Graz 7. Jan. 1891.

Adoptivtochter: Karoline Freiin von Schätzl-Münch (s. dort), * . . 4. Dez. 1848.

Vatersbruder.

† Joseph, * Wien 23. Mai 1794, † das. 18. Okt. 1870, Herr auf Deutsch-Brodersdorf; ⚔ I) Wien 14. Jan. 1828 mit Theresia Freiin von Doblhoff-Dier, * Görz 28. Juli 1798, † Koryčany, Mähren, 10. Jan. 1846; II) Baden bei Wien 6. Nov. 1847 mit deren Schwester Elisabeth Freiin von Doblhoff-Dier, * Wien 9. Febr. 1810, † Weikersdorf 23. Juli 1887.

Kinder: a) **1r Ehe:** 1. Felix, * Koryčany 18. Nov. 1828, Herr auf Deutsch-Brodersdorf, NOsterr., K. K. Statth.-Rat a. D.

2. Theresia, * Koryčany 22. Sept. 1840. [Wien.]

— b) **2r Ehe:** 3. Walpurga Viktoria, * Baden bei Wien 5. Nov. 1848; ⚔ Wien 18. April 1888 mit Hieronymus Gfn von Plaz, † München 26. Aug. 1912, K. u. K. Km. und Min.-Sekr. a. D. [Schloß Höch bei Radstadt.]

Münchhausen, Münster, 1912.

Mumb von Mühlheim.

Blüht nur im Weibesstamme.

Katholisch. — Österr. Adel mit dem Prädikat „von Mühlheim" d. d. Wien 2. Mai 1817; österr. Frhr. d. d. . . 15. Aug. 1859 (Diplom d. d. Wien 7. Febr. 1863). — W. (1863): Über einem schrgr. g. Schildesfuß in B. ein g. Mühlrad mit 16 Schaufeln, rechts oben begl. von einem g. Stern. Frhrnkr. Auf dem gekr. H. mit b.-g. Decke ein gekrümmter, g.-geränd. geharn. Schwertarm. — Erste Aufn. 1875; Näheres über die Standeserhebungen im Jahrg. 1877, S. 571.

† Maria Theresia Katharina Klara Freifrau Mumb von Mühlheim, geb. Stöhr, * Teplitz 12. Aug. 1828, † Wien 17. Juni 1895; ⚔ Prag 14. Febr. 1847 mit Ferdinand Anton Mumb von Mühlheim, * Padua 5. Febr. 1817, † Villafranca 24. Juli 1859, K. K. Obersten und Kmdtn des Inf.-Rgts Nr. 14.

Töchter, Freiinnen Mumb von Mühlheim: 1. Katharina Aloysia Josepha Theresia, * Prag 1. März 1851. [Wien.]

2. Natalie Adelheid Luise Therese, * Wien 25. Nov. 1853; ⚔ St. Portolo bei Triest 9. Sept. 1876 mit Richard Banfield, † Pola 26. April 1906, K. u. K. Linienschiffskpt. i. R. [Pola.]

Mumm von Schwarzenstein.

Evangelisch-reformiert. — Preuß. Adelserneuerung d. d. Berlin 31. März 1873; preuß. Frhr ad personam nebst Wappenvermehrung d. d. Berlin 21. Jan. 1903. — W.: . . . — Erste Aufn. 1904. S. auch den gleichnamigen Artikel im Gothaischen Genealog. Taschenbuch der Adeligen Häuser (Uradel), Bd. II, 1901, und III, 1902.

Alfons Philipp Freiherr Mumm von Schwarzenstein, * Frankfurt a. M. 19. März 1859, Dr. jur., Kgl. preuß. Khr, Kais. deutscher a. o. u. b. Botsch. a. D., ERr des Joh.-O. [Castello San Giorgio bei Portofino, Italien.]

Mutzenbecher.

Evangelisch. — W.: In S. schrgr. ein gestümmelter nat. Rosenstamm, aus dem oben 3 gr. Blätter, unten zwei 5blättr. r. Rosen mit g. Butzen hervorsprießen. Frhrnkr. Auf dem gekr. H. mit r.-s. Decke ein kelchförm. g. Deckelbecher. — S. den gleichnamigen Artikel im Gothaischen Genealog. Taschenbuch der Briefadeligen Häuser, Bd. I, 1907.

A**.

Preuß. Adel sowie gleichzeitig persönl. Frhr (für Johannes Eduard) d. d. Berlin 18. Jan. 1875. — Erste Aufn. 1876; Näheres über die Standeserhebung im Jahrg. 1879, S. 573; s. auch Jahrg. 1891, S. 603, die Anmerkung.

† Johannes Eduard Freiherr von Mutzenbecher, * Hamburg 8. April 1822, † Berlin 13. Jan. 1903, Herr auf Miekenhagen, Mecklenb.-Schw.; ⚔ I) Hamburg 2. Mai 1851 mit Juliane Elisabeth Jacobi, * Hamburg 9. Jan. 1830, † das. 19. Nov. 1834; II) Hamburg 2. Dez. 1856 mit — Jeannette Auguste Schön, * Hamburg 20. Juni 1839. [Hamburg.]

Söhne, Freiherren von Mutzenbecher, s. B. (Die im Adelstande verbleibenden Kinder s. Taschenbuch der Adeligen Häuser.)

B*.

Preuß. Frhrnstand (je in der Erstgeburt und am alleinigen und ungeteilten Besitz je eines der beiden Familien-Geldfideikommisse) d. d. Berlin 30. Jan. 1905 (für die Brüder Johannes Eduard Julius von Mutzenbecher und August Viktor von Mutzenbecher, Söhne des † Frhrn Johannes Eduard, s. A.). — Erste Aufn. 1907.

Johannes Eduard Julius Freiherr von Mutzenbecher, * Hamburg 18. Nov. 1854, Dr. jur., Kaiserl. deutscher a. o. G. u. b. M. z. D., Kgl. preuß. OLt. der GLdw.-Kav. a. D.; ⚔ Klein-Flottbek 16. Juli 1895 mit — Alice Margarethe Amalia von Rathenow, * Spree, OL., 11. Okt. 1861. [Berlin.]

Bruder.

August Viktor Freiherr von Mutzenbecher, * Hamburg 20. Nov. 1857, Kgl. preuß. Rittm. der Ref. a. D.; ⚔ Moskau 29. April 1902 mit — Emilie Pauline Levé, * . . . [Berlin.]

Söhne, von Mutzenbecher: 1. Paul Heinrich Mortimer, * Berlin 6. Sept. 1904.

2. Georg Viktor, * Berlin 3. Juni 1909.

Mylius.

Katholisch. — Reichsadel d. d. Trier 2. März 1512 (vom Kaiser Maximilian I.); Reichsadelsbestätigung d. d. Regensburg 14. Febr. 1654 (vom Kaiser Ferdinand III.), abermals bestätigt und Reichsritter 8. März 1698. — W. (1775. 1898): In B. ein f. Mühleisen, auf dem ein schw. Passionskreuz steht, um das sich eine mit dem Kopf abw.-gewendete f. Schlange windet. Frhrnkr. Auf dem gekr. H. mit rechts b.-f., links schw.-f. Decken 5 b., f., b., f., b. Straußfedern. Schildhalter: 2 g. Greife. — Geschichtl. Übersicht im Jahrg. 1860, S. 565.

A.

Stifter: Johann Joseph, * 1705, † 1766. — Österr. Frhr. d. d. Wien 30. Juni (Diplom d. d. Wien 11. Okt.) 1898. — Erste Aufn. 1899.

† Viktor von Mylius, * Znaim 29. Aug. 1817, † . . 30. Aug. 1897, Oberst i. R.; ⚔ . . 1841 mit Karoline Freiin Wanczura von Rzehnitz-Brachfeld, * Chotiebač 24. Aug. 1817, † Graz 30. Dez. 1891.

Kinder: 1. † Friedrich von Mylius, * . . 6. Okt. 1842, † Kalksburg 17. Jan. 1886; ⚔ . . 7. Okt. 1871 mit — Marie Freiin Du Mont von Monten, * . . 20. Febr. 1845 (wiederverm. mit Carl Graff, K. u. K. Oberstlt. [Graz]).

Kinder, Freiherr und Freiin von Mylius: 1) Elisabeth Maria Friederika Karolina, * Straß, Steierm., 23. Juni 1872; ⚔ Linz 2. Juni 1896 mit Gustav Edlem von Neuerer, K. u. K. OLt. i. R. [Ehrenhausen, Steierm.]

2) Alphons Emerich Viktor Friedrich, * Unterhaus, Steierm., 4. Mai 1875, K. u. K. OLt. a. D. [Managua, Nicaragua.]

2. † Heinrich Johann von Nepom. Freiherr von Mylius, * Mantua 8. Juli 1848, † Klagenfurt 18. Aug. 1910, K. u. K. Oberst i. R.; ⚔ Semmering 9. Juni 1902 mit — Gisela verw. Freifrau von Schmidburg, geb. Latinovics von Borsod, * Bonyhad, Kom. Tolna, 20. Dez. 1860. [Klagenfurt.]

3. Aloysia Karolina Ernestina Freiin von Mylius, * Graz 30. Mai 1852. [Graz.]

B.

Stifter: Johann Henrich Arnold von Mylius, * 1709, † 1774, Bruder des Stifters von A. — Erbländ.-österr. Frhr. d. d. Wien 9. Dez. 1775 (von der Kaiserin Maria Theresia für die Brüder Hermann Joseph — I. Linie —, Anton Ulrich und Kaspar Joseph Karl — II. Linie). — Erste Aufn. 1848.

I. Linie.

Stifter: Frhr Hermann Joseph, * 9. Juni 1738, † 29. Aug. 1786. — Preuß. Anerkennung des Frhrnstandes laut Min.-Reskr. vom 12. Aug. 1826.

† Karl Florentin Freiherr von Mylius, * Köln 8. Juli 1818, † Linzenich 5. März 1893; ⚔ Schlenderhan 17. Juni 1854 mit Elisabeth Freiin Raitz von Frentz, * Schlenderhan 6. April 1827, † Aachen 27. Nov. 1911.

Kinder: 1. Maria Walpurga, * Linzenich 27. März 1855. [Aachen.]

2. Elisabeth Sophie, * Linzenich 1. April 1856, StkrD.; ⚔ Linzenich 26. Sept. 1882 mit Ferdinand Gfn von Bissingen und Nippenburg, Fkherrn auf Schramberg, Großkomtur des Kgl. bayer. St. Georg-O. [Schramberg, Württemb.]

3. Karl Joseph, * Linzenich 16. Juli 1858, Herr auf Haus Busch (121 ha), Kr. Euskirchen, Kgl. preuß. Rittm. a. D. [Berlin.]

4. Hermann Joseph, * Linzenich 29. Sept. 1861, Herr auf Burg Aldenrath (154 ha), Ldkr. Köln, und Linzenich (183 ha), Kr. Jülich, Kgl. preuß. Rittm. a. D., EKr des souv. Malt.-KrO.; ⚔ Wewer 10. Juli 1890 mit — Hedwig Freiin von und zu Brenken, * Wewer 26. März 1866. [Haus Linzenich.]
Kinder: 1) Hermann Joseph Franz Arnold Maria Hubertus Aloysius, * Bonn 16. Aug. 1892.
2) Marie-Charlotte Josepha Huberta Aloysia, * Wymarshof 3. Sept. 1895.
3) Anton Ulrich Friedrich Maria Joseph Aloysius Hubertus, * Wymarshof 8. Okt. 1896.
4) Arnold Dietrich Maria Joseph Aloysius Hubertus, * Wymarshof 15. Dez. 1897.

5. † Walpurga Eberhardine Maria, * Linzenich 20. Jan. 1866, † Aachen 1. April 1911.

II. Linie.

Stifter: Frhr Kaspar Joseph Karl, * 12. Sept. 1749, † 4. Juli 1831.

† Franz Kaspar Karl Freiherr von Mylius, * Komotau, Böhmen, 21. Febr. 1827, † Klagenfurt 1. Okt. 1904, Dr. jur., K. u. K. Km. und Senatspräs. a. D., EKr des souv. Malt.-KrO.; ⚔ Hermannstadt 27. Sept. 1860 mit — Wilhelmine Freiin von Bruckenthal, * Klausenburg 24. Sept. 1841, StkrD. [Klagenfurt.]

Kinder: 1. Eberhard Joseph, * Hermannstadt 28. Juli 1864, Dr. jur., K. u. K. Km., Hofrat der Ldesreg. in Klagenfurt und OLt. i. d. E. des Ldw.-Ul.-Rgts Nr. 5.

2. Desiderta (Désiré), * Graz 2. Sept. 1874; ⚔ Klagenfurt 15. April 1896 mit Dr. jur. Georg Frhrn von Polesini, Herrn auf Novaco und Zumesco, Präs. des Ldeskulturrates für Istrien. [Parenzo, Istrien.]

Myrbach von Rheinfeld.

Katholisch. — Stammen aus dem Rheinland. — Österr. Adel mit dem Prädikat „von Rheinfeld" d. d. Wien 21. Juli 1810; österr. Ritterstand d. d. . . . 29. Dez. 1819; österr. Frhr. d. d. Wien 8. Dez. 1870. — W. (1870): Schild durch einen mit 3 gr. Kleeblättern

hintereinander bel. r. Schrägrechtsbalken get.; oben in G. ein nat. 12end. Hirschgeweih; unten in B. auf gr. Boden ein nat. Lamm, das ein 2spitzel. r. Fähnchen an schrgl. ger., oben mit einem Kreuz best. g. Schaft, über die Achsel vom rechten Bein gehalten, trägt. Frhrnkr. Auf dem gekr. H. mit b.-g. Decke ein gr. Kleeblatt zw. einem offenen, von B. und G. verw. get. Flug. Schildhalter: 2 g. Greife. — Erste Aufn. 1872; Näheres über die Standeserhebungen im Jahrg. 1877, S. 574; geschichtl. Notiz im Jahrg. 1895, S. 661.

† Franz Xaver Freiherr Myrbach von Rheinfeld, * Salzburg 26. Sept. 1818, † Graz 1. April 1882, K. K. Ldespräs.; ✕ Gainfarn 12. Juni 1849 mit Friederike Gfin Bolza, * Karlsbad 12. Jan. 1820, † Bichelhof bei Klagenfurt 29. Juni 1895.

Söhne: 1. Franz Xaver, * Zakeszczyki 3. Dez. 1850, Dr. jur., K. K. Hofrat und o. ö. Prof. an der Univ. Innsbruck; ✕ Ober-Döbling bei Wien 3. Sept. 1878 mit Ernestine Freiin von Pillersdorff, * Teinitzl 7. Nov. 1855, † Waidring, Tirol, 15. Sept. 1912.

Sohn: Otto Heinrich, * Graz 14. Okt. 1886, Dr. phil., Assistent der Zentralanstalt für Meteorologie in Wien.

2. Felician, * Zakeszczyki 19. Febr. 1853, K. K. Direktor der Kunstgewerbeschule des österr. Museums für Kunst und Industrie i. R., Historienmaler [Paris]; ✕ Döbling 24. März 1884 mit Julie Sauer-Čáky von Nordendorf, * . . (gesch. 1905 [. . .]).

3. Karl, * Cperies 23. Juli 1856, K. K. Statth.-VPräs. in Graz.

4. Rudolf, * Cperies 22. Aug. 1860, K. K. Ldesreg.-Rat in Klagenfurt; ✕ Thalenstein 8. Sept. 1890 mit — Marie Freiin von Helldorff, * Salzburg 28. März 1869.

Kinder: 1) Heinrich Ferdinand Maria, * Bleiburg 9. Juli 1891.
2) Johanna Friederike Wilhelmine, * Bleiburg 26. Juli 1892.
3) Ernestine, * Villach 23. Juli 1897.

Nadherny.

Katholisch. — Österr. Adel mit „Edler von" d. d. . . 2. Aug. 1833; österr. Ritterstand d. d. . . 23. Juni 1838 (Diplom d. d. Wien 26. Juli 1849); österr. Frhr. d. d. Wien 6. Nov. 1882 (für Julius Franz Ignaz, s. u.). — W. (1882): Gev. mit s.-eingef. r. Herzschild, darin 3 (2, 1) s. Sterne. 1 und 4 in B. einw. ein g.-gekr., zweischw. s. Löwe; 2 und 3 in R. ein s. Zickzackbalken. Frhrnkr. und 2 gekr. H. mit rechts r.-s., links b.-s. Decken. Auf dem rechten ein offener, rechts r. mit 3 pfahlw. gestellten s. Sternen bel., linke von B., S. und B. get. Flug, dessen mittl. s. Platz mit einem r. Balken bel. ist; auf dem linken H. 2 Büffelhörner, das rechte von R. über S., das linke von S. über B. get. Wahlspruch: Semper idem. — Erste Aufn. und Näheres über die Standeserhebungen im Jahrg. 1895, S. 661.

† Julius Franz Ignaz Freiherr von Nadherny, * Linz 13. Aug. 1821, † Wien 11. Febr. 1900, K. u. K. Hof- und Min.-Rat i. P.; ✕ Saager, Kärnten, 14. Sept. 1852 mit Friederike von Edlmann, * Klagenfurt 24. Dez. 1829, † Wien 26. März 1904.

Söhne: 1. Franz, * Klagenfurt 12. Juli 1853, K. u. K. Hofrat i. R. des Haus-, Hof- und Staatsarchivs; ✕ Wien 26. März 1881 mit — Anny Habit, * Wien 9. Juli 1860. [Wien.]

Kinder: 1) Anny, * Wien 11. Jan. 1882; ✕ das. 19. Nov. 1907 mit Dr. Joseph Paul Maschat, K. K. Min.-VSekr. im Finanzmin. und Lt. i. d. L. der Ldw. [Wien.]
2) Ernst, * Wien 28. Dez. 1885, K. u. K. Lt. der Res. des Feldkanonen-Rgts Nr. 6; ✕ Hamburg 8. Dez. 1910 mit — Martha Merkel, * Hamburg 31. März 1885. [München.]

2. Ernst, * Wien 19. Okt. 1856, K. K. Min.-Rat im Ackerbaumin. [Wien.]

Nádherný von Borutin.

Katholisch. — Österr. Adel mit „Edler von" d. d. . . 15. Aug. (Diplom d. d. Wien 30. Nov.) 1838; österr. Ritterstand mit „von Borutin" d. d. . . 20. Juli (Diplom d. d. Wien 8. Sept.) 1865. — Drei Brüder stifteten die nachfolgenden Häuser. — Erste Aufn. und Näheres über die Standeserhebungen im Jahrg. 1895, S. 662.

A.

Österr. Frhr. d. d. Wien 26. März (Diplom d. d. Wien 2. Juni) 1882 (für Johann). — W.: Gev.; 1 in B. ein s. Dreiberg, beseitet von je einem s. Stern; 2 und 3 in R. ein s. Zickzackbalken; 4 in B. ein zweischw. s. Löwe. Frhrnkr. und 3 gekr. H. mit rechts b.-s., links r.-s. Decken. Auf dem rechten der Löwe wachs.; auf dem mittl. ein r.-bew. schw. Adler; auf dem linken H. ein mit dem Zickzackbalken bel. r. Flügel. Schildhalter: 2 g. Greife. Wahlspruch: Semper idem.

† Johann Freiherr Nádherný von Borutin, * Nieder-Adersbach, Böhmen, 16. Nov. 1838, † Wien 20. März 1891, Herr auf Chotovin und Měšice, K. u. K. Linienschiffslt. a. D.; ⚔ Linz 12. Febr. 1868 mit Marietta Gfin von Bulgarini, * Belzec, Galizien, 8. Nov. 1848, † Mödling-Hinterbrühl 8. Sept. 1909.

Kinder: 1. Ludowiga, * Chotovin 1. Jan. 1869, im O. vom heil. Herzen Jesu in Preßbaum.

2. Zdenka, * Prag 24. Febr. 1870; ⚔ Wien 14. Jan. 1891 mit Hermann Gfn von Attems, K. u. K. Km. und Statth.-Rat in Linz.

3. Oskar, * Chotovin 22. Sept. 1871, Herr auf Měšice, Kr. Tabor, Dr. jur. utr., K. K. Min.-VSekr. im Handelsmin. und Lt. i. d. E. des Ldw.-Ul.-Rgts Nr. 2; ⚔ Agram 12. Febr. 1900 mit — Maria (Mitta) Deym Gfin von Střitez, * Nemyšl 15. Juni 1863. [Wien.]

4. Erwin, * Chotovin 30. März 1876, Herr auf Chotovin, Kr. Tabor, Dr. jur., K. u. K. Lt. der Ref. des Drag.-Rgts Nr. 8; ⚔ Smichow 24. Febr. 1900 mit — Leopoldine Freiin von Ringhoffer, * Smichow 1. Jan. 1878.
Kinder: 1) Marie Antoinette, * . . 1901.
2) Franziska, * . . 1902.
3) Johann Nepomuk, * Chotovin 20. April 1904.
4) Erwin, * Smichow 8. April 1909.

B.

Österr. Frhr. d. d. . . 13. Mai (Diplom d. d. Wien 6. Juni) 1898 (für Othmar).

Othmar Carl Ludwig Maria Freiherr Nádherný von Borutin, * Prag 8. Aug. 1840, Herr auf Jistebnitz, K. u. K. Rittm. a. D.; ⚔ Linz 26. Sept. 1876 mit — Wilhelmine Baernreither, * Prag 15. Sept. 1856. [. . .]

Kinder: 1. Constantin Maria Ludwig Joseph Othmar, * Jistebnitz 20. Sept. 1877, Herr auf Adersbach, Böhmen, K. u. K. Lt. der Ref. des Drag.-Rgts Nr. 12; ⚔ Morawetz 9. Juni 1909 mit — Karola Gfin von Gudenus, * Morawetz 3. Juli 1884.
Söhne: 1) Othmar Constantin, * Nieder-Adersbach 21. Mai 1910.
2) . ., * Adersbach 22. Dez. 1911.

2. Christine Maria Johanna Sidonia Josepha, * Jistebnitz 17. Dez. 1879; ⚔ das. 9. Sept. 1899 mit Alfred Gfn von und zu Aichelburg, K. u. K. OLt. im Drag.-Rgt Nr. 7. [Brandeis a. d. Elbe.]

3. Joseph Ludwig Maria Viktor Johann, * Jistebnitz 1. Aug. 1882; ⚔ Prag 28. Jan. 1905 mit — Josefine Freiin von Ringhoffer, * Kamenitz 7. Sept. 1881. [Graz.]
Sohn: Joseph Emanuel Wilhelm Othmar Friedrich Georg Leopold Constantin Maria, * Salzburg 27. Okt. 1905.

4. Marie Anne Carolina Ludovika Wilhelmine, * Jistebnitz 25. April 1887.

C.

Österr. Frhr. d. d. . . 13. Mai (Diplom d. d. Wien 12. Juli) 1898 (für die Witwe und die Nachkommen des Carl, s. unten).

† Carl Ritter Nádherný von Borutin, * Prag 6. März 1849, † Janowitz 26. März 1895, Herr auf Janowitz; ⚔ Wien 30. Mai 1883 mit Amélie Freiin Klein von Wisenberg, * Zöptau, Mähren, 24. Aug. 1854, † Wien 20. Juli 1910, Freifrau Nádherný von Borutin.

Kinder, Freiherren und Freiin Nádherný von Borutin: 1. Johannes Carl Ludwig Sidonius Adalbert Julius Othmar Maria, * Janowitz 21. März 1884, Herr auf Janowitz, Bez. Selcan, Böhmen.

2. Carl Maria Ludwig Hubert Adalbert, * Janowitz 1. Dez. 1885, Dr. jur., K. K. Auskultant beim Landesger. Prag.

3. Sidonie (Sidi) Amalie Wilhelmine Karoline Julie Maria, * Janowitz 1. Dez. 1885, Zwillingsschwester des Vorigen.

Nagel (Nagell), 1912.

Nagel zu Aichberg.

Katholisch. — Erbländ.-österr. Adel mit dem Prädikat „zu Aichberg" d. d. Wien 15. Juli 1775; bayer. Frhr. d. d. München 1. März (immatrikuliert 30. März) 1906. — W. (1775): Durch einen der Richtung nach von G. und R. get., aus 7 Rauten bestehenden Schrägbalken get.; oben in B. 3 (2, 1) g. Sterne, unten in G. auf nat. Felsen ein nat. Gemsbock. Auf dem gekr. H. mit rechts r.-g., links b.-g. Decken der Gemsbock wachs. — Erste Aufn. 1909. S. Gothaisches Genealog. Taschenbuch der Briefadeligen Häuser, Bd. I u. II, 1907/8.

† Heinrich Anton Freiherr von Nagel zu Aichberg, * Weilheim 24. Nov. 1833, † München 24. Okt. 1910, Kgl. bayer. Gen. der Kav. z. D., à l. s. des 3. Chev.-leg.-Rgts; ⚔ Amberg 5. Sept. 1861 mit Julie Freiin von Podewils, * Haselmühle bei Amberg 25. Nov. 1841, † München 21. Dez. 1876.

Söhne: 1. Ludwig Philipp, * Bamberg 19. Aug. 1865, Kgl. bayer. Km. und Major a. D.; ⚔ München 5. Jan. 1895 mit — Ludovika Maria Magdalena Johanna Innocentia Antonia von Streber, * Wasserlos 28. Juli 1864. [Schloß Wörth a. J. und München.]
Töchter: 1) Julie Maria Margarete Eugenie, * Wörth a. J. 25. Okt. 1895. 2) Martha Adelheid Maria Magdalene, * Landshut 3. Juli 1905.

2. Karl Julius, * Amberg 5. Sept. 1866, Kgl. bayer. Km., Oberstlt. und Chef des Gen.-Stabes des I. Akorps; ⚔ München 17. April 1907 mit — Mabel Dillon Nesmith, * New York 21. Dez. 1875. [München.]
Tochter: Melanie Olivia Julie, * Charlottenburg 12. Mai 1908.

Nageldinger von Traunwehre.

Katholisch. — Österr. Adel und Frhr. mit dem Prädikat „von Traunwehre" d. d. . . 2. Jan. (Diplom d. d. . . 22. März) 1828. — W. (1828): Gev.; 1 in B. ein s. (?) Schloß in einem See, über den am Ausflusse eine Brücke mit Brückenkopf führt; 2 in G. ein brauner (?) Löwe; im dritten, mit 2 r. Balken bel. g. Feld abw.-geschr. schw. Nägel;

4 in B. aus dem unteren Schildesrand eine nat. Felsengruppe. Auf dem gekr. H. mit rechts b.-g., links r.-g. Decken 3 b., g., r. Straußfedern. — Erste Aufn. und Näheres über die Standeserhebung im Jahrg. 1865, S. 665.

(S. Jahrg. 1903, S. 521; neuere Nachrichten fehlen.)

Nauendorf, 1912.

Neffzern

(des Stammes der Freiherren von Thomagnini).

Katholisch. — Böhm. Ritter d. d. Wien 1. Dez. 1660; böhm. Frhr. d. d. Wien 14. Aug. 1737; böhm. Genehmigung zum Namen- und Wappenwechsel als „Frhr von Neffzern" d. d. Wien 12. Aug. 1754 (von der Kaiserin Maria Theresia). — W. (1754): Gev. mit einem gekr., von S. über Schw. get. Herzschild, darin ein um den Hals und auf dem Kopf gekr., mit g. Schein umgebener Adler in gew. Farben. 1 und 4 von G. über B. get., darin einw. ein gekr. zweischw. Löwe in gew. Farben; 2 und 3 im B. und G. gesp. Feld 2 Lilien gew. Farben. Frhrnkr. und 3 gekr. H. Auf dem rechten mit b.-g. Decke der Löwe mit einer b. Lilie in der linken Pranke zw. 2 von B. und G. get. Büffelhörnern; auf dem mittl. mit schw.-s. Decke der Adler des Herzsch.; auf dem linken H. mit b.-g. Decke 3 b., g., b. Straußfedern. Schildhalter: 2 g. Greife. — Erste Aufn. 1879; Stammreihe im Jahrg. 1882, S. 517.

† Stephan Freiherr von Neffzern, * Preßburg 1. Dez. 1812, † (gefallen beim Sturme auf Turia, Ungarn) 19. Aug. 1848, K. K. Hptm. im Inf.-Rgt Nr. 19; ⚔ Wien 2. Juni 1840 mit Anna Edler von Gyra, * . ., † . . 22. April 1871.

Söhne: 1. † Wilhelm Franz Stephan, * . . 1. Juli 1841, † Wien 3. Okt. 1890, K. K. Rechnungsrevident des Obersten Rechnungshofes und Lt. a. D.; ⚔ Brünn 25. Okt. 1873 mit — Leontine Padowetz, * . . 14. April 1849. [Wien.]

Sohn: Konrad, * . . 22. Okt. 1875. [. . .]

2. Hugo Ferdinand Stefan, * Wien 1. Sept. 1842, K. u. K. Oberstlt. i. R.; ⚔ Wien 31. Aug. 1873 mit Rosine Ruchty, * . . 16. Jan. 1847, † Rodaun 26. Juni 1911. [Wien.]

Kinder: 1) Franz Hugo Stefan, * Atzgersdorf, NÖsterr., 12. März 1876, K. u. K. Militär-Registr.-Offizial in der Militärkanzlei. [Wien.]

2) Katharina Anna Irene, * Atzgersdorf 28. Jan. 1878.

3) Karl Wolfgang Hugo, * Atzgersdorf 23. Okt. 1879, K. u. K. Mil.-Rechn.-Offizial im Reichskriegsmin. [Wien.]

Negri.

Katholisch. — Adelsbestätigung d. d. Passau 28. Okt. 1568 (vom Kaiser Maximilian II. für Gio Antonio de Negri aus Genua). — W. (1568): Get.; oben in S. ein wachs. b.-gekl. Mann mit Schwert in der Rechten; unten in B. 3 schw. Schräglinksbalken. Auf dem H. der wachs. Mann. — Erste Aufn. und Stammreihe im Jahrg. 1893, S. 617.

A.

Stifter: Franz Wilhelm Joseph, * 28. März 1737, † 12. Nov. 1775. — Preuß. Anerkennung des Frhrnstandes laut Min.-Reskr. vom 1. Aug. 1829 (für Wilhelm Raimund Theodor Joseph von Negri, s. unten).

† Wilhelm Raimund Theodor Joseph Freiherr von Negri, * Brunssum

9. Nov. 1771, † Aachen 8. Juli 1852, Kgl. preuß. Ldrat; ⚔ I) . . mit Johanna Freiin von und zu Leerodt, * . . 4. Okt. 1764, † Malmedy . . 1822; II) . . mit Antonia Freiin von Broich, * . . 17. Okt. 1793, † Aachen 19. Jan. 1878.

Söhne 2r Ehe: 1. Karl Theodor Eugen, * Malmedy 5. Mai 1825, Kgl. preuß. Ldger.-Rat a. D.; ⚔ . . 22. Sept. 1853 mit Francis Elisabeth Seaforth-Gallie, * Dundee, Schottland, 12. Okt. 1827, † Aachen 11. Mai 1893.

2. Theodor Karl Franz, * Malmedy 21. Febr. 1838; ⚔ Köln 29. Dez. 1868 mit Elise Custodis, * Solingen 28. März 1846, † Bonn 15. Dez. 1903. [. . .]

Kinder: 1) Antonie Franziska Elisabeth, * Nivelstein 5. Dez. 1869; ⚔ Jülich 12. Nov. 1895 mit Karl Frhrn von Eichendorff, Kgl. preuß. Major a. D. [Wiesbaden.]

2) Elisabeth Auguste Luise, * Nivelstein 13. Juli 1872.

3) Theodor Ludwig Julius, * Aachen 10. Juli 1874, Kurdirektor in Godesberg a. Rh., Kgl. preuß. Lt. der Res. a. D.; ⚔ Köln 9. April 1907 mit — Else Luise Henriette Joens, * Königswinter a. Rh. 21. Sept. 1888. [Godesberg a. Rh.]

Sohn: Carl-Theodor, * Godesberg 9. Okt. 1908.

B.

Stifter: Joseph Anton Anselm, * 28. Okt. 1739, Bruder des Stifters von A. — Preuß. Anerkennung des Frhrnstandes laut Min.-Restr. vom 11. Febr. 1827 (für Franz Joseph Anton von Negri, s. unten).

† Franz Joseph Anton Freiherr von Negri, * Brunssum 28. Juli 1777, † das. 23. Aug. 1868, Herr auf Zweibrüggen; ⚔ I) Lüftelberg 13. Dez. 1809 mit Amalia Katharina Freiin von der Vorst-Lombeck, * Lüftelberg 24. Nov. 1788, † Zweibrüggen 2. Febr. 1811; II) Eicks 1. Okt. 1812 mit Luise Karoline Freiin von Syberg zu Eycks, * Eicks 26. Jan. 1783, † Zweibrüggen 14. Mai 1819; III) Eicks 29. März 1820 mit deren Schwester Antoinette Freiin von Syberg zu Eycks, * Eicks 2. Juli 1781, † Zweibrüggen 29. Okt. 1843.

Sohn 2r Ehe: † Ferdinand Friedrich Hubert, * Zweibrüggen 23. Okt. 1817, † das. 6. Jan. 1884, Herr auf Zweibrüggen; ⚔ Breitenhaupt 10. Sept. 1855 mit Wilhelmine von Kanne, * Breitenhaupt 20. Febr. 1829, † Aachen 23. Okt. 1905.

Kinder: 1) Maria, * Zweibrüggen 11. Aug. 1857. [Aachen.]

2) † Franz Otto Hubert Maria, * Zweibrüggen 5. Juni 1860, † Arco, Tirol, 29. März 1908, Herr auf Zweibrüggen (124 ha), Kr. Geilenkirchen, Kgl. preuß. Oblt. a. D.; ⚔ Elsum 10. April 1888 mit — Alexandrine Freiin von Leykam, * Elsum 17. Febr. 1862. [Zweibrüggen.]

Kinder: (1) Werner, * Zweibrüggen 1. Mai 1890.
(2) Maria Theresia, * Zweibrüggen 31. März 1895.
(3) Sophia, * Zweibrüggen 4. Okt. 1898.
(4) Cäcilia, * Zweibrüggen 19. Nov. 1900.
(5) Melanie, * Zweibrüggen 8. Juli 1902.
(6) Anna, * Zweibrüggen 11. Jan. 1905.
(7) Oswald, * Zweibrüggen 14. Juni 1907.

3) Sophia, * Zweibrüggen 4. Dez. 1864. [Aachen.]

Reimans.

Evangelisch. — Bayer. Adelsbestätigung d. d. . . 10. Juni (immatrikuliert 1. Juli) 1819; bayer. Frhr. 10. Juni (immatrikuliert 16. Sept.) 1838. — W. (1838): Gev.; 1 und 4 in S. 2 r. Balken; 2 und 3 in B. ein mit den Hörnern schrgr. aufw.-gek. g. Halb-

mond. Frhrnkr. Auf dem gekr. H. mit rechts r.-ſ., links b.-g. Decken ein wachſ. Geharniſchter zw. 2 rechts von S. über R., links von G. über B. get. Büffelhörnern, dieſe mit den Händen faſſend. — Erſte Aufn. 1867; geſchichtl. Notiz und ältere Genealogie im Jahrg. 1872, S. 466.

† Karl Eugen Ferdinand Hubert Freiherr von Neimans, * Speyer 16. Aug. 1841, † . . 17. Juli 1877, Herr auf Kreuth bei Pleinfeld, MFranken, Kgl. bayer. Km., EKr des Joh.-O.; ⚔ . . 9. Juli 1872 mit — Adele Freiin Wolffskeel von Reichenberg, * . . 16. April 1854. [. . .]

Kinder: 1. Ludmilla (Lilly) Julie Adele Mathilde, * . . 1. Jan. 1875.
2. Richard Hubert Karl Friedrich, * Kreuth 6. Juli 1876, Kgl. preuß. OLt. a. D. [Berlin-Karlshorſt.]

Nell von Nellenburg und Damenacker.

Im eigenen Stamme erloſchen.

Katholiſch. — Rittermäßiger Reichs- und erbländ.-öſterr. Adel mit dem Prädikat „zu Thomenacher" d. d. Wien 25. April 1709; Reichs- und erbländ.-öſterr. Ritter mit „Edler von Nellenburg und Damenacker", ſowie Wappenbeſſerung d. d. Wien 22. Febr. 1717; böhm. Inkolat im alten Ritterſtande 10. März 1722; öſterr. Frhr. d. d. Wien 23. Mai 1821 (Diplom d. d. Wien 17. Jan. 1822). — W. (1822): Gev.; 1 und 4 in R. ſchrgr. eine g. Gerſtenähre; 2 und 3 in B. ein im Meer ſchwimmender, waſſerſpritzender g. Delphin. 2 H. mit rechts b.-ſ., links r.-g. Decken. Auf dem rechten der Meergott Neptun; auf dem linken ein wachſ., geflüg., ſchwertſchwgdr g. Löwe. Schildhalter: 2 nackte Waſſermänner mit g. Fiſchſchwänzen. — Erſte Aufn. 1856; geſchichtl. Notiz im Jahrg. 1857, S. 517; Näheres über die Standeserhebungen im Jahrg. 1876, S. 511.

† Guſtav Freiherr Nell von Nellenburg und Damenacker, * . . 1. Aug. 1832, † Thalheim, Bez. Wels, 9. Dez. 1900; ⚔ . . mit — Anna Neſtlinger, * Stadtl bei Lambach 8. April 1830. [Wels.]

Nelleſſen*.

Katholiſch. — Preuß. Adel und Frhr (letzterer nach dem Rechte der Erſtgeburt) d. d. Berlin 28. Sept. 1872. — Beſitz: Ein von dem † Karl Gfn von Nelleſſen geſtiftetes Fideikommiß, beſtehend aus Schönthal und Branderhof, Kr. Aachen, Münſterbildchen, Kr. Montjoie, und Walberhof, Kr. Schleiden (zuſ. 600 ha). — W.: Geſp.; rechts in S. 2 r. Schräglinksbalken; links in B. pfahlw. drei g. Sterne. Frhrnkr. und 2 gekr. H. Auf dem rechten mit r.-ſ. Decke ein geſchl., mit den beiden Schrägbalken bel. ſ. Flug; auf dem linken H. mit b.-g. Decke ein wachſ., g.gekr. und -bew. Adler, deſſen Flügel und Bruſt je mit einem g. Stern bel. ſind. — Erſte Aufn. 1874; Näheres über die Standeserhebung im Jahrg. 1876, S. 511.

† Karl Franz Hubert 1. Freiherr von Nelleſſen, * Aachen 20. Aug. 1833, † daſ. 7. Juli 1882, Handelsrichter; ⚔ Schönau 18. Nov. 1857 mit — Julie Freiin von Broich, * Schönau 25. Okt. 1832. [Schloß Schönthal.]

Sohn: Karl 2. Freiherr von Nelleſſen, * Aachen 6. April 1862, Fherr, Herr auf Bubenheim (113 ha), Kr. Düren, Dr. jur., Kgl. preuß. Rittm. a. D. [Schloß Schönthal bei Forſt, Reg.-Bez. Aachen, und Aachen.]

Nesselrode-Hugenpoët, 1912.

Nettelbladt.

Lutherisch. — Reichsadel d. d. Wien 22. Jan. 1746; Reichsfrhr. d. d. Wien 4. Mai 1762. — W. (1762): Gev. mit b. Herzschild, darin ein mit 3 gr. Nesselblättern bel. s. Schrägrechtsbalken, oben von einem s. Stern begl., und einer zw. 3 und 4 aufstgden b. Spitze, darin ein g. Anker. 1 und 4 von B. und G. get., darin einw. ein Kranich in gew. Farben, mit einer g. Kugel in der rechten Kralle; 2 und 3 in S. auf gr. Boden ein gr. Palmbaum mit 3mal umkrönter Stamm. Frhrnkr. und 3 gekr. H. Auf dem rechten mit b.-s. Decke der Palmbaum; auf dem mittl. mit g. und s. Decke ein schw. Adler, mit einer im Gleichgewicht stehenden Wage im Schnabel, auf querliegendem r. Buch mit g. Spange und Schnitt; auf dem linken H. mit b.-g. Decke ein Merkurstab zw. 2 gr. Zweigen. Schildhalter: Rechts ein g. Löwe, links ein wilder Mann. — Erste Aufn. 1849; geschichtl. Notiz im Jahrg. 1853, S. 306.

† Karl Friedrich Wilhelm Freiherr von Nettelbladt, * Wetzlar 4. Mai 1747, † Rostock 30. Juli 1818, Ghzgl. mecklenb.-schw. Justizkanzleidirektor; ⚔ I) Berendshagen 3. April 1778 mit Friederike Wilhelmine Prehn, * Rostock 27. Mai 1752, † das. 24. Febr. 1779; II) Kessin 3. Okt. 1781 mit deren Schwester Eberhardine Christiane Prehn, * Rostock 1. Nov. 1756, † das. 8. April 1796.

Söhne: a) **1r Ehe:** 1. † Karl Christian Friedrich Wilhelm, * Rostock 15. Febr. 1779, † das. 9. Juni 1843, Ghzgl. mecklenb.-schw. OAppell.-Ger.-Rat; ⚔ I) .. mit Friederike Luise verw. Kossel, geb. Földner, * .., † Rostock 8. März 1805; II) Buchholz 18. Dez. 1805 mit Johanna Karolina von Stein, * Petschow 9. Aug. 1784, † Rostock 16. Okt. 1812; III) Rostock 1. Okt. 1813 mit Eva Wilhelmine Elisabeth Hedwig von Pressentin, * Rostock 21. Aug. 1793, † Parchim 7. Sept. 1831; IV) Parchim 17. Mai 1833 mit Georgine Charlotte Dorothea verw. Hoffmann, geb. Eberling, * Parchim 19. Aug. 1791, † das. 21. April 1874.

Söhne: a) **2r Ehe:** 1) † Wilhelm Christian Justus Albert Joseph, * Rostock 1. März 1812, † Jasnitz 1. Jan. 1879, Ghzgl. mecklenb.-schw. OJägerm.; ⚔ Parchim 29. Juni 1840 mit Bertha Charlotte Georgine Susanne Luise Sophie Hofmann, * Parchim 20. Jan. 1820, † Ludwigslust 3. Jan. 1843.

Kinder: (1) † Wilhelm Karl Hugo, * Ludwigslust 3. April 1841, † das. 17. Jan. 1877, Ghzgl. mecklenb.-schw. Forstm.; ⚔ Parchim 12. Mai 1870 mit — Auguste Christiane Elise Henriette Mencke, * Parchim 7. Febr. 1846. [Parchim.]

Kinder: a. Albert Christian August Karl, * Forsthof Zapel 12. März 1871, Kgl. preuß. Major im Gen.-Stab d. A., EMr des Joh.-O. [Berlin.]

b. Elisabeth Karoline Rudolfine Luise, * Forsthof Zapel 13. Febr. 1874; ⚔ Parchim 7. Febr. 1911 mit Haubold von Zanthier, Herrn auf Dechowshof bei Damgarten.

c. Bertha Rudolfine Wilhelmine Karoline Ottilie, * Ludwigslust 7. Juni 1876. [Parchim.]

(2) † Charlotte Rudolfine Dagoberta, * Ludwigslust 24. Dez. 1842, † Rostock 7. Juli 1912.

— b) **3r Ehe:** 2) † Georg August Wilhelm Erhard, * Güstrow 1. Okt. 1816, † Charleston 17. Okt. 1864, Ghzgl. mecklenb.-str. Major a. D.; ⚔ Schönberg 23. Juli 1850 mit Auguste Therese Wilhelmine Fischer, * Schönberg 27. Mai 1830, † Rostock 8. Dez. 1911.

— b) 2r Ehe: 2. † Christian Eberhard, * Rostock 14. Jan. 1792, † das. 20. März 1863, Dr. phil., Bibliothekar an der Univ. Rostock; ⚭ Rostock 21. Dez. 1824 mit Anna Friederike Sophia Ritzerow, * Rostock 21. Nov. 1797, † das. 14. Jan. 1873.

Söhne: 1) † Christian Karl Heinrich, * Rostock 26. Aug. 1825, † das. 7. März 1908, Ghzgl. mecklenb.-schw. Oberst und OInspektor a. D.; ⚭ Güstrow 22. Juli 1863 mit — Julie Wilhelmine Hermine du Verger-Monroy, * Schwerin 28. Febr. 1842. [Rostock.]

Kinder: (1) Therese Sophie Rudolfine Charlotte Ernestine, * Güstrow 7. Juli 1865. [Rostock.]

(2) Karl Christian Albert Friedrich Hans Wilhelm, * Güstrow 1. Jan. 1873, Ghzgl. mecklenb. Gend.-Hptm.; ⚭ Schwerin 28. April 1903 mit — Anna Alwine Adelheid Wilhelmine Bertha von Pressentin, * Schwerin 18. Aug. 1876. [Schwerin.]

Sohn: Alexander Karl Adolf, * Schwerin 25. Jan. 1904.

(3) Ernst Christian Hans Anton Heinrich Wilhelm Ludwig, * Güstrow 9. Sept. 1874, Kgl. preuß. OLt. im Inf.-Rgt Nr. 76. [Hamburg.]

2) † Erhard Christian Ferdinand, * Rostock 8. März 1830, † Ludwigslust 17. Dez. 1883, Ghzgl. mecklenb.-schw. Oberst a. D.; ⚭ Rostock 12. Sept. 1856 mit Klara Luise Oelgard Elisabeth Franziska Passow, * Rostock 15. Mai 1836, † Ludwigslust 20. Dez. 1893.

Kinder: (1) † Friedrich Christian Eduard Adolf Helmuth, * Schwerin 20. Febr. 1859, † Dockenhuden bei Blankenese 18. Okt. 1894, Dr. jur.; ⚭ Hamburg 27. Febr. 1894 mit — Luise Charlotte Wilhelmine von Bonin, * Bosens 3. Febr. 1846. [Hamburg.]

(2) Christiane Karoline Auguste Charlotte Gerhardine Eduarde, * Rostock 4. Dez. 1861; ⚭ Ludwigslust 25. Mai 1886 mit Dr. Theodor Bruger. [Bockenheim bei Frankfurt a. M.]

(3) Heinrich Richard Hermann Dagobert, * Schwerin 29. Juli 1864, Kgl. preuß. OLt. a. D. [Buffalo, New Jersey]; ⚭ Groß-Lichterfelde 12. Okt. 1892 mit Martha Marie Emilie Klementine Schnell, * Berlin 7. Mai 1869 (gesch. 14. Nov. 1896 [Berlin]).

(4) Elisabeth Ernestine Therese Ottilie Friederike, * Dresden 5. Nov. 1868 [. . .]; ⚭ Ludwigslust 15. Sept. 1891 mit Heinrich Kern (gesch. 1910), K. u. K. Rittm.

(5) Luise Pamela Elisabeth Maximiliane Auguste, * Bonn 12. Mai 1870; ⚭ Ludwigslust 29. Dez. 1893 mit August von der Wense, † Schwerin 2. Aug. 1902, Major und Bat.-Kmdr im Ghzgl. mecklenb. Gren.-Rgt Nr. 89. [Hamburg.]

(6) Franz Nikolaus Rudolf Hermann Friedrich Theodor Christian, * Rostock 25. April 1876; ⚭ Glassenbury Park 18. Juli 1911 mit — Jane Walton, * Glassenbury Park 10. Nov. 1883, des Majors Atkin-Roberts, Majoratsherrn auf Glassenbury, Kent, Tochter. [London.]

3) † Erhard Elias Friedrich, † Rostock 23. Aug. 1832, † Wiesbaden 29. März 1905, Kgl. preuß. Oberst a. D.; ⚭ I) Goldebee 23. Juli 1867 mit Antonie Margareta Sophie Mathilde Köster, * Goldebee 28. Sept. 1844, † Wismar 12. Sept. 1883; II) Heinrichsbad 10. Nov. 1887 mit Julie verw. von Oertzen, geb. Meister, * Hamburg 21. Jan. 1840, † Wiesbaden 13. Okt. 1905.

Kinder 1r Ehe: (1) Friedrich Christian Karl Robert, * Goldebee 28. Aug. 1868, Kgl. preuß. Hptm. a. D. [. . .]; ⚭ Stettin 5. Jan. 1905 mit Lilli Margarete Beermann, * Stettin 27. Febr. 1884 (gesch. 14. Nov. 1910 [Küstrin]).

(2) Karoline (Liddy) Margarete Charlotte Ida Anna Helene. * Goldebee 14. Sept. 1880; ⚭ I) Rostock 27. Sept. 1901 mit Fritz Trützschler

von Falkenstein (gesch. Berlin 1907), Kgl. preuß. OLt. a. D.; II) . . 15. Febr. 1909 mit Dr. Walther Nasse, Privatdozenten. [Planegg bei München.]

Neu.

Katholisch. — Reichsadel und Reichsfhrr. d. d. Wien 4. Jan. 1796. — W.: Gesp.; rechts in G. ein mit den Sachsen einw.-gek. schw. Flügel, links in R. ein halbes s. Wagenrad am Spalt. Frhrnkr. Auf dem gekr. H. mit schw.-g. Decke ein aufrechter geharn. Arm, in der Faust schrgl. einen s.-beschlag. r. Marschallsstab haltend. Schildhalter: Ein Geharnischter. — Erste Aufn. und Näheres über die Standeserhebungen im Jahrg. 1871, S. 471.

(S. Jahrg. 1897, S. 685; neuere Nachrichten über den Personalbestand fehlen.)

Neubeck.

Katholisch. — Franz. Adel (vom König Ludwig XV.); immatrikuliert im Kgr. Bayern bei der Frhrnklasse 21. April 1813. — W.: In G. aufrecht eine nat. Rübe, beseitet von je einem r. Stern. Frhrnkr. — Erste Aufn. und geschichtl. Übersicht im Jahrg. 1865, S. 668.

† Karl Freiherr von Neubeck, * Neuburg a. d. D. 26. Mai 1821, † München 4. Jan. 1894, Kgl. bayer. Gen.-Major a. D.; ⚔ Würzburg 24. Juni 1849 mit Sabine Hoderlein, * Würzburg 11. März 1825, † München 21. Febr. 1909.

Söhne: 1. Maximilian, * Würzburg 5. Juli 1851, Kgl. bayer. Gen.-Major z. D.; ⚔ Feilitzsch 1. Mai 1885 mit — Anna Freiin von Feilitzsch, * Hof 12. Aug. 1858. [München.]

Töchter: 1) Anna, * München 27. März 1886; ⚔ . . 23. Jan. 1911 mit Otto Pfender, Kgl. bayer. Hptm. und Batt.-Chef im 3. Feldart.-Rgt. [München.]

2) Johanna, * München 6. März 1892.

2. Ludwig, * München 31. Dez. 1852, Kgl. bayer. Direktionsrat a. D.; ⚔ Eichstätt 16. Okt. 1883 mit — Luise Biechele, * Eichstätt 14. Okt. 1861. [Eichstätt.]

Kinder: 1) Luise, * Dillingen 30. Nov. 1884; ⚔ . . 28. Mai 1907 mit Dr. med. Max Zängerle. [Landshut.]

2) Karl, * Illertissen 24. Juni 1887, Kgl. württemb. Lt. im 9. Inf.-Rgt Nr. 127. [Ulm.]

Neuberg, s. Gemmrich von Neuberg. **Neuenstein**, 1912.

Neugebauer von Cadan.

Katholisch. — Reichsadel mit Wappenbesserung d. d. Prag 15. Dez. 1616 (für Salomon Neugebauer von Kadan); erbländ.-österr. Frhr. d. d. Wien 14. Jan. 1764; Edmann von Kärnten 15. Jan. 1782. — W. (1764): Gev. mit g. Herzschild, darin ein aufgerschw. Bär mit g. Halsring und Kette. 1 und 4 in B. ein s. Balken; 2 und 3 in R. ein einw.-wachs. geharn. Schwertarm. Frhrnkr. und 3 gekr. H. mit rechts r.-g., links b.-s. Decken. Auf dem rechten 3 g., r., s. Federn; auf dem mittl. H. der Bär wachs., zw. 2 rechts von S. und B., links von R. und G. get. Büffelhörnern; auf dem linken H. der

geharn. Arm. — Erste Aufn. 1849; geschichtl. Übersicht im Jahrg. 1853, S. 307; Näheres über die Standeserhebungen im Jahrg. 1876, S. 513.

† Franz Ludwig Freiherr Neugebauer von Cadan, * . . 17 . ., † . . 24. Juni 1808, K. K. FMLt. und kmdr Gen.; ⚔ . . 1775 mit Walpurga verw. Gfin Fieger von Hirschberg, geb. von Stubenberg, * . . 1741, † . ., StkrD.

Söhne: 1. † Franz Kajetan, * . . 7. Aug. 1777, † Graz 22. März 1830, K. K. Km. und Gen.-Major; ⚔ . . 12. April 1803 mit Theresia Freiin Burghardt von der Klee, * . . 25. Okt. 1776, † Graz 17. März 1823.

Sohn: † Karl Eduard, * . . 20. Juni 1808, † . . 18. April 1885, Mitbes. der ehem. Gfl. Dietrichsteinschen Fkhschaften, K. K. Hofrat a. D.; ⚔ Innsbruck 2. Aug. 1837 mit Maria Auguste von Heufler zu Rasen und Perdonegg, * Innsbruck 10. April 1808, † Klagenfurt 27. April 1877.

Kinder: (1) Julie, * Venedig 27. Nov. 1839. [. . .]

(2) Adolf, * Rovigo 26. Juli 1841, Mitbes. der ehem. Gfl. Dietrichsteinschen Fkhschaften Hollenburg, Landskron, Finkenstein und Velden, Kärnten, K. u. K. Km., Hofrat und Kreisger.-Präs. a. D.; ⚔ I) Klagenfurt 18. Nov. 1867 mit Emma von Preschern, * . ., † . . 10. Febr. 1870; II) Fajzat 1. Aug. 1872 mit — Stephanie von Scultetty-Szopor, * . . . [. . .]

Kinder: a) 1r Ehe: a. Valerie, * Wolfsberg 7. Nov. 1868. — b) 2r Ehe: b. Malwine, * Klagenfurt 18. Sept. 1873.

c. Stephan, * Klagenfurt 8. Juni 1875, K. K. Statth.-Sekr. in Marburg, Steierm., und Lt. der Res. des Hus.-Rgts Nr. 4; ⚔ Pinkafö, Ungarn, 29. Okt. 1906 mit — Maria Gfin Taxis von Bordogna und Valnigra, * Waizenkirchen, OÖsterr., 24. März 1885.

(3) Friedrich, * Rovigo 27. Juni 1843, Konzipist bei der Gen.-Direktion der K. K. priv. galiz. Karl-Ludwigsbahn in Wien; ⚔ Innsbruck 6. Febr. 1869 mit — Hermine von Böhm, * . . .

Töchter: a. Gisela, * Wien 25. Jan. 1870; ⚔ Graz 17. Nov. 1890 mit Ferdinand Kropsch, Beamtem der Südbahn. [Wien.]

b. Dorina, * Mödling bei Wien 7. Juni 1872.

(4) Karl, * Sondrio, Kärnten, 14. April 1845, Streckenchef der K. K. priv. Kaschau — Oderberger Bahn in Liptó-Szent-Miklós; ⚔ Neutra 21. Nov. 1870 mit — Gisela von Drahotuszka, * . . .

Tochter: Magot, * Teschen 21. Aug. 1871.

(5) Stephanie, * Sondrio 26. Dez. 1847, StiftsD. in Kärnten. [. . .]

2. † Kaspar, * . . 1. Nov. 1780, † . . 26. Sept. 1849, K. K. Km. und Oberst im 1. Kür.-Rgt; ⚔ . . 11. Febr. 1809 mit Juliana verw. Gfin von und zu Lehrbach, geb. Gfin von Lodron-Laterano, * . . 19. Okt. 1787, † . ., StkrD.

Tochter: Julie, * . . 30. Nov. 1809; ⚔ . . mit . . Conte Albani-Palatino. [Mailand.]

Neukirchen genannt von Nyvenheim, 1912.

Neumann.

Im Mannesstamme erloschen.

Katholisch. — Österr. Adel und Frhr. d. d. Wien 6. Nov. 1880. — W.: Unter r. Schildeshaupt, darin ein gemeines ſ. Kreuz, in B. ein mit seinem r. Schnitt rechtsgek. dickes Buch in gepreßtem g. Einband mit 2 schw. Schließen. Frhrnkr. und 2 gekr. H. Auf dem rechten mit b.-g. Decke ein wachſ. geflügelter Engel in weißem Gewand mit b. Überwurf, in der Rechten einen gr. Palmzweig haltend; auf dem linken H. mit r.-ſ. Decke ein geſchl., vorn r. und mit dem gemeinen ſ. Kreuz bel., hinten ſ. Flug. Schildhalter: 2 schw. Adler. Wahlspruch: Sapere aude. — Erste Aufn. und Näheres über die Standeserhebung im Jahrg. 1882, S. 522.

† Leopold Freiherr von Neumann, * Zaleszczyki, Galizien, 22. Okt. 1811, † Gries 7. Sept. 1888, Dr. jur., K. K. Hofrat und o. Prof. der Rechte an der Univ. Wien; ⚔ . . mit Kamilla de Tamer, * . . 8. Febr. 1822, † Wien 20. Dez. 1900.

Adoptivtochter.

Ina Freiin von Pfannkuche-Neumann (ſ. dort), * . . 3. Dez. 1854.

Neurath.

Evangelisch. — Reichsadel mit „von" d. d. Wien 6. Febr. 1791; württemb. Frhr. d. d. Stuttgart 30. März 1851. — Besitz: Gut Klein-Glattbach (194 ha) mit Leinfelderhof (58 ha) sowie eine vom Frhrn Konstantin, † 8. Sept. 1876, errichtete Familienstiftung von ursprüngl. 10 000 Gulden rhein. (deren Zinsen zunächst zur Erziehung und Ausbildung seiner männlichen Nachkommen bestimmt sind). — W. (1791): Durch einen schmalen ſ. Balken get.; oben in B. ein g. Stern; unten in Gr. ein 5speich. ſ. Wagenrad. Auf dem gekr. H. mit rechts b.-g., links gr.-ſ. Decken ein wachſ., g.-bew. schw. Adler, dessen rechter Flügel mit einem ſ. Stern bel. ist. — Erste Aufn. und Näheres über die Standeserhebungen im Jahrg. 1865, S. 670.

† Konstantin Karl Sebastian Ludwig Peter Julius Freiherr von Neurath, * Stuttgart 16. März 1847, † Klein-Glattbach 3. Juni 1912, Herr auf Klein-Glattbach, Kgl. württemb. OKhr und Chef des OKhrn-Stabes, Exz.; ⚔ Babstadt 2. April 1872 mit — Mathilde Freiin von Gemmingen-Hornberg, * Babstadt 22. Sept. 1847. [Klein-Glattbach, OAmt Vaihingen, und Stuttgart.]

Söhne: 1. Konstantin Hermann Karl, * Klein-Glattbach 2. Febr. 1873, Kais. deutscher Leg.-Rat im Auw. Amt, Kgl. württemb. Khr und OLt. der Res. des Gren.-Rgts Nr. 119; ⚔ Stuttgart 30. Mai 1901 mit — Marie Auguste Moser von Filseck, * Stuttgart 10. Aug. 1875. [Berlin.]
Söhne: 1) Konstantin Alexander, * Berlin 10. April 1902.
2) Winifred Mathilde Christine Helene, * London 23. Sept. 1904.
2. Wilhelm Heinrich Julius, * Klein-Glattbach 19. Okt. 1874, Kgl. württemb. Hptm. und Komp.-Chef im Gren.-Rgt Nr. 119. [Stuttgart.]
3. Ernst Joseph Baptist, * Klein-Glattbach 6. Sept. 1877, Kgl. württemb. Lt. a. D.; ⚔ Buenos Aires 22. Juli 1902 mit — Warinka von Knoring, * . . 10. Juli 1879. [Berlin.]

Neustaedter.

Katholisch. — Österr. Frhr. d. d. . . 1. Mai 1819. — W.: Gev. mit ſ. Herzschild, darin auf 2stufigem Postament ein schw. Sturmstock. 1 und 4 von S. und R. geſp., darin ein offener Flug von gew. Farben; 2 in B. auf gr. Boden ein gekr., zweischw. g. Löwe; 3 in B. auf gr. Boden ein ſ. Wolf, dessen Hals von hinten von einem blanken Schwert durchbohrt ist, begl. rechts oben von einem g. Stern. Frhrnkr. und 3 gekr. H. Auf dem rechten mit r.-ſ. Decke ein geschl., von R. über S. schrgr. get. Flug; auf dem mittl. H. mit schw.-ſ. Decke ein ſ.-gestulpter schw. Spitzhut, best. mit einer ſ. Kugel, aus der 5 schw., ſ., schw.,

s., schw. Straußfedern hervorgehen; auf dem linken H. mit b.-g. Decke der Löwe wachs. — Erste Aufn. und geschichtl. Notiz im Jahrg. 1856, S. 463.

† Michael Freiherr von Neustaedter, * . . 30. April 1771, † . . 2. Mai 1842, K. K. Hofrat; ⚔ . . 30. Juni 1793 mit Charlotte Françoise Gabriele Comtesse d'Alincourt, * . ., † . . .

Söhne: 1. † Georg Joseph Karl, * . . 29. Jan. 1794, † . . 9. Nov. 1878, K. K. Hof- und Min.-Sekr.; ⚔ . . 2. Dez. 1828 mit Marie von Motesiczky, * Motesicz 10. Aug. 1803, † . . 26. April 1866.

Kinder: 1) Barbara, * . . 9. Juli 1834. [Szobotiszt, Kom. Neutra.]
2) Anna, * . . 15. Febr. 1836. [Szobotiszt.]
3) Albert Paul Edmund, * . . 28. Dez. 1837. [Szobotiszt.]

2. † Joseph Ferdinand Franz, * . . 11. Mai 1796, † . . 15. Dez. 1866, K. K. FML. a. D.; ⚔ . . 1. Aug. 1850 mit Helena von Hervoic, * . . 25. Jan. 1829, † . . 29. Jan. 1859.

Tochter: Sophie Josephine Helene, * . . 15. Juni 1856; ⚔ Görz 10. Sept. 1877 mit Ludwig Marchese Gozani, K. K. Hofrat. [Laibach.]

Neveu von Windschläg.

Katholisch. — Erbländ.-österr. Frhr. d. d. Wien 17. Dez. 1700. — Besitz: Das Majorat Windschläg mit Hespengrund bei Offenburg. — W.: In Gr. 2 geschr. gestürzte s. Anker mit Querholz, g. Nägeln und Spitzen. Auf dem H. mit gr.-s. Decke ein gestürzter Anker. — Erste Aufn. und geschichtl. Übersicht im Jahrg. 1848, S. 263.

† Franz Anton Freiherr Neveu von Windschläg, * . . 3. April 1781, † . . 20. Febr. 1837, Herr auf Windschläg, Ghzgl. bad. Km. und OForstm.; ⚔ . . 6. Febr. 1809 mit Friederika Josepha Freiin von Roggenbach, * Pruntrut 9. Mai 1791, † Offenburg 14. Febr. 1844.

Söhne: 1. † Franz Joseph Adolf, * . . 23. Okt. 1812, † Offenburg 23. April 1872, Majoratsherr, Ghzgl. bad. Khr; ⚔ Gaisbach 14. Okt. 1839 mit Mathilde Freiin von Schauenburg, * Herrlisheim 18. Okt. 1818, † Offenburg 13. März 1903.

Kinder: 1) Marie Sophie Mathilde, * Offenburg 9. Okt. 1840. [. . .]
2) Marie Balbine Gabriele, * Offenburg 16. Sept. 1844. [. . .]
3) † Franz Anton Karl, * Offenburg 23. Juni 1850, † Durbach 30. April 1897, Majoratsherr; ⚔ Offenburg 9. April 1885 mit — Ida Bachelin, * Freiburg i. Br. 18. Nov. 1854. [Durbach, Amt Offenburg.]

Kinder: (1) Agnes Ida Mathilde, * Offenburg 6. Sept. 1886; ⚔ . . 22. Okt. 1912 mit Jonkheer Johannes Albertus Sandberg. [Im Haag.]
(2) Elisabeth Gabriele Ida, * Offenburg 18. Sept. 1888.
(3) Margarete Friederike Ida, * Offenburg 15. März 1890, unter dem Namen Maria-Praxedis im Kloster der Augustinerinnen in Jupille, Belgien.
(4) Hubertus Anton Hermann Heinrich, * Durbach 5. Juni 1894.

2. † Franz Anton Joseph, * Offenburg 2. Aug. 1820, † Freiburg i. Br. 21. Jan. 1889, Grundherr von Rain, Dietenbach und Biengen, Ghzgl. bad. Khr; ⚔ Freiburg i. Br. 25. Aug. 1851 mit Luise Freiin von Wangen zu Geroldseck am Wasichen, * Freiburg i. Br. 14. Sept. 1829, † das. 24. Febr. 1907.

Sohn: Franz Anton Joseph, * Freiburg i. Br. 22. Okt. 1853, Grundherr von Rain, Dietenbach und Biengen, Ghzgt. Baden, Ghzgl. bad. Khr, Kgl. preuß. Lt. a. D.; ⚔ Biengen 24. Juli 1902 mit — Sophie verw. von Tessedik-Tureze-Pole, geb. Freiin von Flotow, * München 6. Jan. 1866. [Biengen.]

Nicolics von Obrenov.

Griechisch-nichtuniert. — Österr. Adel und Frhr durch Übertragung des Frhrnstandes des Frhrn Michael Nicolics de Rudna (s. unten) auf seinen Adoptivsohn Johann Nicolics-Thierfelder mit dem Prädikat „Obrenov" und unter Ablegung des Familiennamens Thierfelder d. d. Ischl 12. Aug. (Diplom d. d. Wien 7. Okt.) 1905. — W. (1905) wie nachstehend. — Erste Aufn. 1907.

Johann Viktor Freiherr Nicolics von Obrenov, * Gosaumühle bei Hallstadt, OOsterr., 4. Sept. 1884, K. u. K. Lt. im Hus.-Rgt Nr. 9. [Odenburg.]

Nicolics de Rudna.

Griechisch-nichtuniert. — Österr. Frhr. d. d. . . 22. April (Diplom d. d. Wien 18. Nov.) 1854. — W. (1854): In B. ein zweischw., r.-bez. g. Löwe, in der rechten Pranke ein blankes Schwert an g. Griffe schwingend. Frhrnkr. Auf dem gekr. H. mit b.-g. Decke eine flugbereite s. Taube mit 3blättr. gr. Ölzweig im Schnabel. Wahlspruch: Virtutum nexu. — Erste Aufn. und Näheres über die Standeserhebung im Jahrg. 1879, S. 586.

† Johann Freiherr Nicolics de Rudna, * . . 14. Juli 1810, † . . 10. Mai 1880, Herr auf Rudna und Maczedonia; ⚔ . . 4. Okt. 1831 mit Elise Obrenović, * . . 1814, † . . 23. Sept. 1848, des Fsten Milosch I. von Serbien Tochter.

Söhne: 1. † Feodor, * Temesvár 7. Juni 1836, † Rudna 27. Febr. 1903, Herr auf Rudna, Ungarn, Mavrodin, Bufescu, Vatasani und Bloturi, Rumänien, erbl. Mitgl. des ungar. OHauses, K. u. K. GRat; ⚔ Wien 18. Mai 1869 mit — Wilhelmine Hirsch, * Lemberg 27. Juni 1848. [Rudna bei Temesvár.]

Kinder: 1) Johanna, * Budapest 10. Mai 1870; ⚔ das. 16. Juni 1892 mit Geza Baron Duka de Kádár, K. u. K. Leg.-Rat, erbl. Mitgl. des ungar. OHauses. [. . .]

2) Feodor, * Wien 6. Mai 1871, Herr auf Rudna, Kom. Torontal, erbl. Mitgl. des ungar. OHauses [Rudna]; ⚔ Wien 6. Okt. 1907 mit — Marie Melanie Wilhelmine Veronika Karola Josefa Eisler, * Wien 23. Mai 1872 (1879?). [Wien.]

3) Elisabeth, * Vöslau bei Wien 4. Okt. 1877 [. . .]; ⚔ I) Vöslau 11. Febr. 1899 mit Eugen Gfn zu Hardegg (gerichtl. gesch. . .), K. u. K. Km. und OLt. der Ref. des Hus.-Rgts Nr. 7; II) Preßburg 14. April 1911 mit Moritz Edlem von Remiz, K. u. K. OLt. im Drag.-Rgt Nr. 3. [Wien.]

2. Michael, * Maczedonia 16. Febr. 1841, Herr auf Maczedonia, Kom. Torontal [Wien]; ⚔ Sapetsch 4. Febr. 1877 mit Marianne Gfin Kinský zu Wchinitz und Tettau, * . . 24. Okt. 1854 (kath.; gesch. . . [Rom]).

Adoptivsohn: Johann Nicolics-Thierfelder (s. Nicolics von Obrenov).

Niebauer.

Katholisch. — Österr. Adel d. d. Schönbrunn 17. Juli 1840 (Diplom d. d. Wien 9. April 1841); österr. Ritterstand d. d. Wien 16. Nov. 1856; österr. Frhr. d. d. Ischl 7. Aug. 1892 (Diplom d. d. Wien 9. Jan. 1893). — W. (1893): Im G. und Schw. gesp. Schild ein geschmälerter und erniederter Sparren, über dessen Spitze ein Stern schwebt, unten einen Anker einschließend, alles in gew. Farben. Frhrnkr. und 2 gekr. H. mit schw.-g. Decken. Auf dem rechten ein geschl., vorn g., hinten schw. Flug, bel. mit einem Stern in gew. Farben; auf dem linken H. ein ebenf. geschl., vorn schw., hinten g. Flug, bel. mit

einem Anker in gew. Farben. — Erste Aufn. und Näheres über die Standeserhebungen im Jahrg. 1895, S. 674.

Anton Freiherr von Niebauer, * Wien 3. Mai 1832, K. u. K. GRat und Sektionschef a. D., Mitgl. des Herrenh. des österr. Reichsrats auf Lebenszeit; ⚔ Wien 15. Nov. 1873 mit Cäcilie Freiin von Heider, * Wien 30. Juni 1848, † das. 13 Nov. 1908. [Wien.]

Niethammer.

Im Mannesstamme erloschen.

Evangelisch. — Bayer. Adel d. d. . . 14. März (immatrikuliert 15. April) 1830; bayer. Frhr. d. d. . . 22. (immatrikuliert 28.) Aug. 1876; erbl. Reichsrat der Krone Bayern. — W. (1876): In Gr. ein mit 3 schw. Niethämmern hintereinander bel. s. Schräglinksbalken. Frhrnkr. Auf dem gekr. H. mit gr.-s. Decke ein gekrümmter, s.-geharn. Arm mit einem Niethammer in der Faust. — Erste Aufn. 1877; Näheres über die Standeserhebungen im Jahrg. 1878, S. 521.

† Friedrich Freiherr von Niethammer, * München 26. Jan. 1831, † Tunzenberg 4. Juli 1911, Fkherr auf Mengkofen und Tunzenberg und erbl. Reichsrat der Krone Bayern, Kgl. bayer. Km., Staatsrat im a. o. Dienst und a. o. G. u. b. M. a. D., Exz., ERr des Joh.-O.; ⚔ Kogel 9. Sept. 1859 mit — Marie Luise Henriette Laura von Flotow, * Kogel 15. Sept. 1840, ED. des Kgl. bayer. Theresien-O. [Schloß Tunzenberg, NBayern.]

Töchter: 1. Paula Alma Marianne Adolfine, * Frankfurt a. M. 22. Aug. 1864; ⚔ Bern 19. Okt. 1887 mit Eugen von Haniel-Niethammer [bayer. Namenvereinigung d. d. . .], Kgl. preuß. Oberstlt. a. D. [Schloß Tunzenberg.]

2. Alma Magdalena Johanna Luise, * München 8. Okt. 1868, ED. des Kgl. bayer. Theresien-O.

Nigroni von Risinbach.

Katholisch. — Adelstand angeblich nach 1631 (vom Hofpfalzgfn Florian Gfn von Sara); böhm. Ritter mit „von Risinbach" und Wappenbesserung d. d. Linz 3. Sept. 1680 (für Thomas Nikolaus Nigroni); erbländ.-österr. (böhm.) Frhr. d. d. Wien 23. Aug. 1803. — Erste Aufn. im Jahrg. 1848, S. 446; Beschreibung des Wappens und geschichtl. Übersicht im Jahrg. 1857, S. 520.

(S. Jahrg. 1897, S. 692; neuere Nachrichten über den Personalbestand fehlen.)

Nopcsa von Felsö-Szilvás.

Katholisch. — Siebenbürgischer Uradel; österr. Frhr. durch Übertragung d. d. . . 18. Sept. (Diplom d. d. . . 25. Okt.) 1856; ungar. Baronat d. d. Budapest 14. Mai 1874. — W.: Gesp.; rechts in G. ein gr. Dreihügel, auf dessen mittl. Kuppe ein g.-geränderter geharn. Arm ruht, in der bloßen Faust einen g.-gef. Säbel haltend, der einen vorw.-gek. Türkenkopf durchsticht; auf dem Oberteil des Armes steht ein nat. Rabe mit g. Ring im Schnabel; links in B. auf gr. Dreihügel ein r.-bez., gekr. g. Greif. Frhrnkr. Auf dem gekr. H. mit rechts schw.-g., links b.-g. Decken der Arm des Schildes. Schildhalter: 2 g. Greife. — Erste Aufn. und geschichtl. Übersicht im Jahrg. 1884, S. 593.

Alexis Freiherr Nopcsa von Felsö-Szilvás, * Wien 24. Okt. 1848, Herr auf Szacsal, Kom. Hunyad, K. u. K. Km., erbl. Mitgl. des ungar.

OHauses; × Neu-Arad 12. Juni 1876 mit — Mathilde Gfin von Zeleńska, * Ujarad 28. April 1852, K. u. K. PD. und StkrD.

Kinder: 1. Franz, * Déva 3. Mai 1877, Dr. phil., K. u. K. Lt. der Ref. des Huf.-Rgts Nr. 2. [. . .]

2. Alexis, * Déva 5. Sept. 1879, K. u. K. Lt. der Ref. des Huf.-Rgts Nr. 2; × Budapest 28. Okt. 1912 mit — Catherine de Coudekerque-Lambrecht, * . . . [. . .]

3. Helene (Ilona), * Szacsal 1. Mai 1883; × das. 8. Sept. 1908 mit Alfred Markgfn Pallavicini, Garde und Rittm. a. D. in der Kgl. ungar. Leibgarde. [Uj-Arad, Ungarn.]

Nordeck.

Evangelisch. — Die Familie erscheint um 1509. — W.: In S. ein querliegendes Ästchen, aus dem in der Mitte ein gr. Stengel mit 4 gr. Blättern und 2 r. Rosen treibt, überdeckt von einem r. Balken. Frhrnkr. Auf dem gekr. H. mit r.-s. Decke die Schildfigur ohne den Balken. — Erste Aufn. 1866; geschichtl. Notiz und Stammreihe im Jahrg. 1905, S. 539.

I. Linie.

Preuß. Anerkennung des Frhrnstandes durch Heroldsamtsreskr. vom 31. März 1881 (für Hermann Karl Julius und Wilhelm Emil Karl Kurt).

† Karl Philipp von Nordeck, * Melsungen 2. April 1787, † Salzwedel 2. Jan. 1861, Kgl. westfäl. Gend.-Lt.; × Salzwedel 5. Febr. 1812 mit Friederike Elisabeth Frese, * Salzwedel 23. April 1791, † das. 20. April 1855.

Söhne: 1. † Hermann Karl Julius Freiherr von Nordeck, * Salzwedel 28. März 1814, † Berlin 27. Okt. 1887, Kgl. preuß. Major a. D.; × Hedersleben 19. Nov. 1848 mit — Luise Friederike Emma Wendenburg, * Ermsleben 12. Dez. 1828. [Berlin.]

Söhne: 1) Hugo Hermann Max, * Hedersleben 16. Aug. 1850, Kgl. preuß. Rittm. a. D., EMr des Joh.-O.; × Wahrburg 30. Sept. 1876 mit — Caroline Luison Minna Fanny von Rinow, * Wahrburg, Kr. Stendal, 5. März 1850. [Wahrburg, Reg.-Bez. Magdeburg.]

Sohn: Wilhelm Hermann Wulf, * Wahrburg 22. Juli 1877, Kgl. preuß. OLt. im UL.-Rgt Nr. 3; × Berlin 23. Juni 1903 mit — Laura Minette Rosel Gertrud von Bismarck, * Gardelegen 27. Sept. 1880. [Fürstenwalde.]

Söhne: a. Claus Max Wulf, * Fürstenwalde 8. April 1904.
b. Hans-Wulf, * Fürstenwalde 12. Sept. 1905.

2) Hans Karl Wilhelm, * Magdeburg 6. Okt. 1861, Kgl. preuß. Major a. D., EMr des Joh.-O. [Berlin.]

2. † Emil Ernst Otto von Nordeck, * Salzwedel 4. Nov. 1815, † Naumburg a. d. S. 18. Jan. 1878, Kgl. preuß. Hptm. a. D.; × Berlin 22. Febr. 1855 mit — Agnes Mathilde Therese Wendenburg, * Ermsleben 3. Juni 1832. [Berlin.]

Kinder: 1) Margarethe von Nordeck, * Berlin 30. Dez. 1858.

2) Wilhelm Emil Karl Kurt Freiherr von Nordeck, * Torgau 28. April 1863, Kgl. preuß. Major beim Stabe des UL.-Rgts Nr. 9; × Freiburg i. Br. 27. Okt. 1908 mit — Bertha Elisabeth Hedwig Mathilde Marie verw. von Schirmeister, geb. Engelmann, * Ratibor 9. März 1873. [Demmin.]

Sohn: Claus Emil Carl, * Mülhausen i. E. 7. Juli 1910.

3) Marie von Nordeck, * Torgau 25. Aug. 1864; ⚔ Naumburg a. d. S. 27. Sept. 1887 mit Georg von Heldreich, Herrn auf Bellwitz bei Löbau, Kgr. Sachsen.

II. Linie.

Preuß. Anerkennung des Frhrnstandes laut Min.-Reskr. vom 22. Mai 1827 (für Karl Wilhelm Gisbert Theodor Friedrich von Nordeck auf Hemmerich bei Bonn).

† Rudolf Emil Friedrich Wilhelm Freiherr von Nordeck, * Hemmerich 11. Sept. 1834, † Sandfort, Westf., 11. Mai 1878, Herr auf Burg Hemmerich; ⚔ Sandfort 19. Mai 1864 mit Eleonore Freiin von Plettenberg, * Devinghausen, Westf., 10. Juni 1843, † Hemmerich 20. Febr. 1888.

Kinder: 1. Carl Gisbert Wilhelm, * Hemmerich 28. März 1865, Herr auf Burg Hemmerich (130,4 ha; seit 1824 im Bes. der Fam.), Bez. Köln, Kgl. preuß. Lt. a. D.; ⚔ Sassendorf 11. April 1901 mit — Adelheid Marie Clotilde Alberta Carola von Bockum gen. Dolffs, * Sassendorf 1. Juli 1875. [Burg Hemmerich bei Waldorf, Bez. Köln.]

Kinder: 1) Gisela Elisabeth Mathilde, * Hemmerich 15. Jan. 1904.
2) Waltraut Adelheid Margarete, * Hemmerich 12. Nov. 1907.
3) Hunold Rudolf Franz, * Hemmerich 25. Juni 1909.

2. Mathilde Luise Wilhelmine, * Hemmerich 9. Mai 1866, Stiftsfräulein der altadeligen Ritterschaft der Gfschaft Mark. [Bonn.]

3. Adelheid Bertha Elise, * Hemmerich 7. Juli 1868. [Bonn.]

Nordeck zur Rabenau, 1912.

Nordenflycht.

Lutherisch. — Schwed. Adel unter dem Namen „Nordenflycht" d. d. . . 3. Aug. 1727 (für Andreas Nordbohm); preuß. Anerkennung des Frhrnstandes durch Diplom d. d. Sanssouci 9. Juni 1856 (für die Brüder William Viktor Julius, Ferdinand Otto und Gustav Adolf von Nordenflycht, s. Jahrg. 1874, S. 483). — W.: Von B. und G. 8fach geständert. Auf dem gekr. H. mit b.-g. Decke eine aufstgde, mit einem 5strahl. s. Stern best. b. Spitze zw. einem g. Flug. — Erste Aufn. und geschichtl. Übersicht im Jahrg. 1859, S. 543.

† Ferdinand Otto Freiherr von Nordenflycht, * Minden 10. Dez. 1816, † Berlin 24. Mai 1901, Kgl. preuß. OPräs. a. D., ERr des Joh.-O.; ⚔ Marienwerder 1. Juli 1845 mit Adelheid Ferdinande Conrad, * Marienwerder 21. Febr. 1821, † Arnsberg 16. Nov. 1862.

Söhne: 1. Gustav Adolf, * Erfurt 28. Mai 1846, Kgl. preuß. Forstm. in Lödderitz, Reg.-Bez. Magdeburg, Lt. a. D., ERr des Joh.-O.; ⚔ Eszerischken 7. Juli 1886 mit — Adolfine Anna Marie von Wedel, * Gauten 3. Okt. 1864.

Sohn: Ferdinand Ernst Botho Wolfgang, * Szitkehmen 21. Mai 1887, Kgl. preuß. Reg.-Referendar und Lt. der Res. des 1. GFeldart.-Rgts. [Stettin.]

2. † William Ernst Friedrich, * Erfurt 1. Mai 1848, † Konstanz 3. Mai 1890, Kgl. preuß. Hptm. a. D.; ⚔ Möglin 30. Juni 1884 mit — Auguste von Schmieden, * Möglin 19. Aug. 1864 (wiederverm. Berlin 2. Jan. 1892 mit Friedrich von Lueder [Assokull, Estland]).

3. Ferdinand Carl Constantin, * Berlin 4. Jan. 1850, Kais. deutscher a. G. u. b. M. in Montevideo, SAm., Kgl. preuß. Hptm. a. D.; ⚔ Kon-

stantinopel 5. Juni 1884 mit — Adelheid Helene Antonie Mühlig, * Konstantinopel 3. März 1863.

Kinder: 1) Gustav Eduard Hermann Ferdinand Stephan, * Konstantinopel 2. April 1885, Kgl. preuß. Reg.-Referendar und Lt. der Res. des Drag.-Rgts Nr. 8; × Hochkamp bei Hamburg 17. Sept. 1910 mit — Elsa Irmgard Wagemann, * Valparaiso 23. März 1889. [Königsberg i. Pr.]

Sohn: Gustav Heinrich Ferdinand Ernst William, * Nienstetten bei Hamburg 13. Juli 1911.

2) William Carl Ferdinand, * Chicago 21. Okt. 1886, Ger.-Referendar. [Hildesheim.]

3) Olga Marie Anais Erica Elise, * Chicago 23. Okt. 1888; × Berlin 14. Sept. 1910 mit Hans von Kaltenborn-Stachau. [New York.]

4) Auguste Friederike Helene Marie, * Charlottenburg 22. März 1891.

5) Hans Paulus, * Kapstadt 8. Nov. 1892. [München.]

6) Karl Adolf Ferdinand, * Charlottenburg 21. Mai 1896.

4. Wolfgang Julius, * Posen 1. Juli 1851, Kgl. preuß. Oberst a. D., EKr des Joh.-O.; × Heiligendamm 21. Sept. 1888 mit — Olga von Kahlden, * Iden 18. März 1868. [Dessau.]

Kinder: 1) Adelheid Elisabeth Julie Marie Madeleine, * Schwerin 12. Juni 1889.

2) Marie Dorothee Johanne Gertrud, * Schwerin 20. Sept. 1890.

3) Helene Alexandrine, * Schwerin 16. Juli 1893.

4) Ferdinand Otto, * Weingarten, Württemb., 14. April 1896.

5) Rudolf, * Weingarten 4. Febr. 1898.

6) Elisabeth Adele Irmgard Hedwig, * Hannover 29. Juni 1903.

5. Hans Otto Fürchtegott, * Posen 11. Mai 1853, Kgl. preuß. OVerw.-Ger.-Rat a. D., EKr des Joh.-O.; × Schadewalde 20. Sept. 1882 mit — Charlotte Anna Olga verw. (Otto, † 5. Aug. 1880) von Zastrow, geb. von Zastrow, * Hartmannsdorf 21. Dez. 1859. [Wanscha, Amtshptmsch. Zittau.]

Sohn: Hans Otto Ferdinand Erwin, * Preuß.-Holland 23. Juli 1884, stud. agron., Kgl. preuß. Lt. der Res. des Feldart.-Rgts Nr. 5. [. . .]

Bruder.

† Gustav Adolf, * Minden 27. Aug. 1825, † Neustrelitz 2. Sept. 1903, Ghzgl. mecklenb.-str. Khr, ODforstm. und Zweiter Kammerpräs.; × Koblenz 15. Aug. 1854 mit Pauline Freiin von Müffling, sonst Weiß gen., * Mainz 5. März 1833, † Neustrelitz 8. Dez. 1896.

Tochter: Helene Marie Luise, * Morbach, Reg.-Bez. Trier, 24. Nov. 1857. [Schwerin i. M.]

Normann, 1912.

Normann.

Katholisch. — Sachsen-cob. und goth. Adel und Frhr. d. d. Coburg 8. Okt. 1838; österr. Prädikatierung d. d. Wien 4. Mai 1840 (beides für Alexander Heinrich Wilhelm Normann). — W. (1838): Gev. mit r. Herzschild, darin auf gr. Boden ein s. Zinnenturm. 1 in B. auf gr. Boden einw. ein s. Schwan; 2 in G. aus Wolken am linken Rand ein geharn. Arm mit Säbel; 3 in G. auf gr. Boden ein r. Löwe; 4 in B. auf gr. Boden ein wilder Mann. Frhrnkr. und 3 gekr. H. Auf den beiden äußeren H. je 3 s., r., s. Straußfedern; auf dem mittl. ein ruhender geharn. Arm mit Säbel. — Erste Aufn. 1899.

August Freiherr von Normann, * Wien 24. April 1838, K. u. K. Gen.-

Major i. R.; ⚔ Brünn 10. Febr. 1863 mit Maria Theresia verw. von Friedenfels, geb. Haupt, * Brünn 29. Febr. 1840, † Graz 27. Mai 1901. [Graz.]

Rostitz, Rotthafft von Weißenstein, 1912.

Novaković von Gjuraboj und Glina.

Katholisch. — Österr. Adel mit dem Prädikat „von Gjuraboj" d. d. Wien 5. Mai 1852 (für Elias Novaković, s. unten); österr. Bewilligung zur Führung des Prädikats „Edler" d. d. Wien 24. Aug. 1892; ungar. Adel mit dem weiteren Prädikat „Glina" lt. A. E. vom 17. Nov. 1894; comes romanus d. d. Rom 14. Juli 1896 (vom Papst Leo XIII.); österr. Frhr. lt. A. E. d. d. Wien 14. Nov. 1906 (Diplom d. d. Wien 19. Febr. 1907; sämtlich für Michael, Sohn des Elias). — W. (1907): Schild get. und oben gesp., darin rechts in G. ein g.-gekr. r. Adler am Spalt, links in R. eine aufw.-gerichtete g. Mondsichel, überhöht von einem 8strahl. g. Stern; unten in B. eine aus s. Quadern erbaute Zinnenmauer mit mitten vorgeschobenem Zinnenturm, dessen schw. Tor von 2 nebeneinander stehenden Fenstern überhöht wird. Frhrnkr. und 2 gekr. H. Auf dem rechten H. mit r.-g. Decke der Hals und Kopf eines einw.-gewendeten g. Schwanes mit einem blanken Hufeisen im schw. Schnabel; auf dem linken H. mit b.-s. Decke ein wachs., r.-bez. nat. Löwe, in den Pranken eine 4mal von G. und Schw. get. lange Fahne an g.-bespitztem, von Gelb und Schw. umwundenem Schaft vor sich haltend. Schildhalter: 2 Männer in altkroatischer Tracht. Wahlspruch: Aude ne despera. — Erste Aufn. 1909.

Michael Freiherr Novaković von Gjuraboj und Glina, * Čemernica Kroatien 17. Nov. 1840, K. u K. Major i. R.; ⚔ Elmira 11. Nov. 1890 mit — Ida Stuart Stancliff, * Elmira, NAm., 13. Aug. 1861. [Wien.]
Sohn: Paul Lewis Alexander Philipp, * Wien 28. März 1892. [. . .]

Nyvenheim, s. Neukirchen genannt von Nyvenheim, 1912.

Obenaus von Felsöház.

Katholisch. — Wappenbrief 10. Mai 1610 (vom Kaiser Rudolf II.); Reichsadel mit Wappenbesserung d. d. Laxenburg 5. Juni 1666; österr. Frhr. d. d. . . 16. Aug. 1827 (für Joseph); ungar. Baronat d. d. . . 10. Juli 1844 (für die Brüder Franz und Ferdinand); österr. Bewilligung des Prädikats „Felsöház" d. d. . . 20. Juli (Diplom d. d. Wien 9. Sept.) 1863. — W. (1827): Gev. mit g. Herzschild, darin ein s. Einhorn. 1 und 4 in G. ein gekr. schw. Adler; 2 und 3 in B. ein g. Schrägrechtsbalken, begl. von 2 g. Sternen. Frhrnkr. mit 3 gekr. H. Auf dem rechten mit schw.-g. Decke der Adler; auf dem mittl. mit schw.-g. Decke eine wachs. Jungfrau in b. Rock und Mieder, weißen Hemdärmeln und Busentuch mit abhängendem Zopf, in der Rechten einen gr.-belaubten Rosenstengel mit 2 kleinen Rosen haltend, zw. 2 von G. und B. verw. get. Büffelhörnern, von denen die Jungfrau das linke erfaßt hat; auf dem linken H. mit b.-g. Decke das s. Einhorn. Schildhalter: 2 nat. Kraniche. — Erste Aufn. 1857; geschichtl. Notiz im Jahrg. 1859, S. 547.

† Franz Seraph Karl Freiherr Obenaus von Felsöház, * . . 18. Sept. 1818, † . . 25. Juli 1884, K. K. Statth.-Sekr.; ⚔ I) . . 18. Sept. 1845 mit

Therese Maria Franziska Fuchs, * . . 22. Juli 1823, † . . 15. Juni 1847; II) . . 24. Febr. 1852 mit Anna Maria Steger, * . . 22. Juni 1826, † . . 27. Febr. 1886.

Kinder: a) 1r Ehe: 1. † Oskar Franz Karl Joseph, * Steyr, OOsterr., 5. Juni 1846, † Wien 13. Febr. 1910, K. u. K. Oberst a. D.; ⚔ Wien 6. Juni 1889 mit — Eugenie Anna Steyrer, * . . . [Wien.]

Sohn: Erwin Ludwig Hugo Hanns Georg, * Lang-Enzersdorf 24. Sept. 1891. [. . .]

— b) 2r Ehe: 2. Gabriele Franziska Elisabeth, * . . 1. Okt. 1852. [. . .]

3. Melanie Fanny Anna Maria, * . . 16. Mai 1858. [. . .]

4. Alexander (Sandor) Gotthard Eugen, * . . 11. April 1862; ⚔ . . 1887 mit — Antonia von Trojanska, * . . . [. . .]

Oberkirch, 1912, resp. 1904.

O'Byrn.

Katholisch. — Irischer Uradel, der 1721 mit Johann Jacob O'Byrn nach Sachsen kam; Kgl. sächs. Anerkennung des Barontitels d. d. Dresden 19. April (Min.-Reskr. vom 21. April) 1904 (für Johann Nepomuk Maria, s. unten); eingetr. in das sächs. Adelsbuch als irischer Uradel und Baron am 9. Aug. 1904 unter Nr. 138. — StW.: In R. ein s. Sparren, begl. von 3 (2, 1) aufger., nat. Rechthänden. Auf dem gekr. H. mit r.-s. Decke eine Meluſine, in der Rechten einen g. Spiegel haltend. Wahlspruch: Certavy et vici.

† Johann Nepomuk Maria Baron O'Byrn, * Dresden 2. Jan. 1829, † das. 23. Juli 1909, Kgl. sächs. Gen.-Lt. z. D., à l. s. des 2. Gren.-Rgts Nr. 101; ⚔ Festung Königstein 22. April 1863 mit — Johanna Maria von Treitschke, * Dresden 2. April 1833 (evang.-luth.). [Dresden.]

Söhne: 1. Friedrich Eduard Georg, * Dresden 10. Aug. 1864, Kgl. sächs. Major, Flügeladj. Sr. Maj. und Mil.-Gouv. der Pr.-Söhne Friedrich Christian und Ernst Heinrich; ⚔ Dresden 15. April 1899 mit — Maximiliane Marie Gabriele Edler von der Planitz, * Hosterwitz 24. Juli 1874. [Dresden.]

2. Johann Jakob, * Dresden 4. Juni 1866, Dr. jur., Kgl. sächs. Ldger.-Rat in Dresden und Lt. a. D.

Ochs.

Evangelisch. — Reichsadel d. d. Wien 2. Dez. 1802; westfäl. Baron d. d. . . 6. März 1812; preuß. Genehmigung zur Führung des Barontitels d. d. Babelsberg 1. Juni 1869 (für Alfred Leopold Karl von Ochs, * 15. Juli 1843, † 30. Okt. 1880, Kgl. preuß. Plt. im Huf.-Rgt Nr. 16), woraufhin seinem älteren Bruder Adolf (s. unten) im Jahre 1874 das gleiche Recht zuerkannt wurde. — W.: In B. 3 (2, 1) s. Sterne. Auf dem gekr. H. mit b.-s. Decke ein vorw.-sehender s. Ochsenkopf mit Hals. — Erste Aufn. und Näheres über die Abstammung im Jahrg. 1891, S. 620.

† Adolf Eduard Georg Baron von Ochs, * Cassel 30. Okt. 1839, † Karlsruhe i. B. 3. Aug. 1908, Kgl. preuß. Oberstlt. a. D.; ⚔ Kloster Meyendorf 25. April 1874 mit — Marianne Engelharde von Nathusius, * Kloster Meyendorf 15. Nov. 1847. [Karlsruhe i. B.]

Kinder: 1. Karl August Engelhard, * Aschersleben 15. April 1875, Kgl. preuß. Rittm. und Esk.-Chef im Huf.-Rgt Nr. 13. [Diedenhofen.]

2. Benno Johannes Erich August Adolf, * Aschersleben 17. Aug. 1876, Kgl. preuß. Rittm. und Esk.-Chef im Huf.-Rgt Nr. 10; ⚔ Balow i. M. 29. Sept. 1908 mit — Marie Caroline Magdalene von Schultz, * Parchim 29. Mai 1886. [Stendal.]
3. Johanne Engelharde Bertha Thereſe, * Aschersleben 10. Febr. 1878, dienende Schweſter des Johanniter-Ordens. [Karlsruhe i. B.]
4. Elsbeth Auguſte Emma Marie, * Aschersleben 8. Sept. 1879; ⚔ Karlsruhe i. B. 21. Okt. 1907 mit Hunold Frhrn von Plettenberg, Kgl. preuß. Oberſtlt. und Kmdr des Drag.-Rgts Nr. 21. [Bruchſal.]

Schweſter.

Ottilie Charlotte Luiſe, * Caſſel 7. Aug. 1845; ⚔ daſ. 18. Juli 1868 mit Maximilian Frhrn Schott von Schottenſtein, Kgl. württemb. Gen. der Inf. z. D. [Schottenſtein.]

Odeleben.

Evangeliſch. — Reichsadel und Reichsfrhr. als „Frhr von Odeleben" (im kurſächſ. Reichsvikariat) d. d. Dresden 7. Aug. 1790 (für Dr. jur. Johann Chriſtoph Haniſch). — W.: Zweimal geſp. mit einer bis zur Schildesmitte aufſt., eingebogenen b. Spitze, darin 25 (1, 2, 3, 5, 6, 8) ſ. Schindeln. 1 von Schw. und G. 10mal wellenweiſe get., darin 2 abw.-geſchr. r. Ruder; 2 in Schw. ein ſ. Malteſerkreuz; 3 von R. und S. 4mal wellenförmig ſchrgr. get., die mittl. ſ. und r. Streifen bel. mit einem halben nat. Mühlrad am Spalt. Frhrnkr. und 2 H. Auf dem gekr. rechten mit ſchw.-g. Decke hinter 7 r., ſ., r., ſ., r., ſ., r. Straußfedern der wie das 1. Feld bez. Rumpf eines vorw.-ſehenden bärt. Mannes mit 2 r. und ſ. get. Büffelhörnern ſtatt der Arme, bedeckt mit hermelin-aufgeſchlagener r. Mütze mit einer mit 3 Pfauenfedern beſt. g. Knopf; auf dem linken H. mit von R. und S. gewundenem Wulſt und ſolcher Decke ein wachſ. g. Greif, deſſen Rücken mit 5 ſ. Spitzen beſ. iſt, jede beſt. mit einem g. Knopf, je mit einer Pfauenfeder; an beiden Seiten des Greifs an g. Stangen mit ſ. Schindeln beſtreute b. Fähnchen. Schildhalter: Rechts ein nat. Rehbock, links ein ſ. Einhorn. — Erſte Aufn. und Näheres über die Standeserhebungen im Jahrg. 1874, S. 486.

† Ernſt Ludwig Freiherr von Odeleben, * Waltersdorf bei Freiberg 12. Juni 1809, † Dohna 16. Sept. 1879, Kgl. ſächſ. Bahnhofsinſpektor; ⚔ I) . . mit Thekla Eulalia Kober, * Reichenbach 22. Aug. 1824, † daſ. 3. Febr. 1854; II) Reichenbach 15. Okt. 1855 mit deren Zwillingsſchweſter Laura Konſtanze Pauline Kober, * . . 22. Aug. 1824, † Schandau 8. Febr. 1878.

Kinder: a) 1r Ehe: 1. † Karl Ludwig Richard, * Reichenbach, Schleſ., 25. Mai 1852, † Dresden 27. Mai 1899, Kgl. ſächſ. Bahnhofsinſpektor; ⚔ . . 8. Sept. 1877 mit — Eliſe Friederike Strich, * Leipzig 19. Juli 1856. [Kötzſchenbroda.]

Kinder: 1) Ella Karoline Thekla, * Dohna 31. März 1879.
2) Ludwig Curt Richard, * Gommern, Sachſen, 6. Nov. 1881. [Lodz, Ruſſ.-Polen.]
3) Johanna Charlotte Helene, * Borsdorf 18. März 1891.

— b) 2r Ehe: 2. Curt Karl Erdmann, * Reichenbach 19. Juni 1858, Kgl. ſächſ. Oberſt z. D. und Kmdr des Ldw.-Bez. II Dresden; ⚔ . . 4. Mai 1885 mit — Marie Helene Heymann, * Marienburg 8. Juni 1863.

Kinder: 1) Pia Maria Dorothea, * Bautzen 28. März 1886.
2) Arnulf Curt Dankwart, * Pirna 3. Jan. 1890. [. . .]

3. Dorothea Karola, * Königſtein 24. März 1860. [Strehla a. d. E.]
4. Maria Laura, * Königſtein 24. März 1860, Zwillingsſchweſter der Vorigen. [Blankenburg i. Th.]

Odelga.

Katholisch. — Erbländ.-österr. Adel und Ritterstand d. d. Wien 13. Aug. 1792 (für Karl Odelga, K. K. Gubernialrat und Kreisphtm. in Saaz). — W. (1838. 1857): Gev.; 1 und 4 in B. ein 3zinn. s. Turm mit schw. Tor und 2 solchen Fenstern nebeneinander; 2 und 3 in S. 3 schw. Balken. Frhrnkr. und 3 gekr. H. mit rechts b.-s., links schw.-s. Decken. Auf dem rechten ein offener, von B. und S. verw. get. Flug; auf dem mittl. ein wachs., schwertschwgdr g. Löwe; auf dem linken H. 3 s., schw., s. Straußfedern. Schildhalter: 2 g. Löwen. — Erste Aufn. und Näheres über die Standeserhebung im Jahrg. 1905, S. 544.

A.

Österr. Frhr. d. d. Wien 9. Okt. (Diplom d. d. Wien 25. Nov.) 1857 (für Karl Ritter von Odelga, K. K. Oberst).

† Josef Karl Freiherr von Odelga, * Triest 9. Aug. 1840, † Linz 15. Okt. 1883, K. K. Statth.-Sekr.; ⚔ Ischl 31. Juli 1869 mit — Ludmilla Blaha, * Engelhartszell, OÖsterr., 10. Aug. 1850. [Wien.]

Söhne: 1. Josef Karl Johann Maria, * Schärding a. J. 3. Aug. 1870, Dr. jur., K. K. Statth.-Sekr. im Min. für Kultus und Unterr. und Lt. a. D.; ⚔ Wien 10. Sept. 1903 mit — Elisabeth Marie Fischl, * Wien 26. April 1876. [Wien.]
Söhne: 1) Klemens Anton Adolf Josef, * Wien 9. Dez. 1904.
2) Anton Johann Josef Maria, * Wien 26. Aug. 1910.

2. Hans Peter Karl Maria, * Schärding a. J. 10. Juli 1872, K. u. K. Hptm. im Inf.-Rgt Nr. 4; ⚔ Proßnitz 26. Sept. 1899 mit — Hildegard Maria Emma Woletz, * Proßnitz 21. Febr. 1880. [Wien.]
Töchter: 1) Hildegard Ludmilla Emilia, * Lemberg 1. Juni 1900.
2) Mary Josefa Johanna Felicitas, * Lemberg 25. Okt. 1903.

3. Peter Karl Maria, * Linz 9. Okt. 1875, Beamter der Länderbank. [Wien.]

B.

Österr. Frhr. d. d. Wien 18. März 1837 (Diplom d. d. Wien 25. April 1838 für Josef und Karl Ritter von Odelga).

† August Freiherr von Odelga, * Wien 11. Dez. 1804, † das. 16. Febr. 1863, K. K. Sektionsrat im Min. des Äußern; ⚔ Wien 20. Nov. 1850 mit Ludmilla verw. von Neustein, geb. Edler von Hillmayr, * Cornal, Illyrien, 17. Sept. 1819, † Graz 1. Febr. 1871.

Söhne: 1. Adolf, * Hietzing bei Wien 21. Aug. 1851, K. K. Sektionschef i. R.; ⚔ I) Graz 15. Mai 1880 mit Martha von Reininghaus, * Graz 27. Juni 1859, † Jena 27. März 1890; II) Wien 7. Okt. 1894 mit — Anna Auspitz von Artenegg, * Hietzing bei Wien 12. Juli 1868. [Wien.]

2. † August, * Wien 16. April 1854, † Graz 22. Okt. 1909, Dr. jur., K. K. VPräsident des Landesger. in Graz; ⚔ Judenburg 30. Aug. 1884 mit — Marie Schiller, * Judenburg 2. April 1865. [Graz.]
Kinder: 1) Ludmilla, * Graz 6. März 1887.
2) August, * Graz 29. April 1888. [. . .]
3) Friedrich, * Graz 21. Febr. 1891. [. . .]
4) Martha, * Graz 23. Okt. 1896.
5) Gabriele, * Graz 12. Jan. 1899.
6) Emma, * Judenburg 16. Juli 1902.

Oefele.

Katholisch. — Wappenbrief d. d. . . 20. März 1498 (vom König Maximilian I.); kurbayer. Adelsbestätigung d. d. . . 27. Juni 1772; kurpfalzbayer. Frhr. d. d. München 23. Nov. 1790; immatrikuliert im Kgr. Bayern bei der Frhrnklasse 5. April 1813. — W. (1790): Gev.; 1 und 4 in S. ein gestürzter gr. Kachelofen; 2 und 3 in G. ein mit einer nach rechts lauf. s. Katze bel. b. Balken. Auf dem H. mit rechts gr.-s., links b.-g. Decken die Katze vorw.-sehend und wachs. zw. 2 rechts von Gr. über S., links von B. über G. get. Büffelhörnern. — Erste Aufn. 1862; geschichtl. Notiz im Jahrg. 1864, S. 560.

† Klemens Benno Freiherr von Oefele, * München 16. Sept. 1746, † das. 6. Febr. 1825, Kgl. bayer. GRat; ⚔ . . 22. April 1783 mit Josepha von Unertl, * Landsberg 20. Aug. 1763, † München 15. Jan. 1818.

Söhne: 1. † Aloys Joseph Maximilian Maria Emanuel, * München 4. April 1786, † Regensburg 21. Mai 1854, Gutsbes. in Ziegetsdorf, Kgl. bayer. Reg.-Rat; ⚔ Nürnberg 11. Okt. 1841 mit Sophie Klara von Petz, * Amberg 14. Febr. 1820, † München 20. Jan. 1892.

Sohn: † Edmund, * Ziegetsdorf 6. Dez. 1843, † München 24. Nov. 1902, Kgl. bayer. Reichsarchivdirektor; ⚔ München 19. April 1877 mit — Sophie Wolf, * München 4. Febr. 1845 (s. Jahrg. 1901, S. 525). [München.]

2. † Rudolf, * München 5. Febr. 1792, † Ansbach 12. April 1868, Herr auf Illesheim, Kgl. bayer. Hptm. à l. s.; ⚔ Marktsteft 11. Juli 1827 mit Henriette Lambert, * Marktsteft 20. Dez. 1800 (evang.), † Ansbach 16. März 1860.

Kinder: 1) Klothilde, * Ansbach 26. April 1829 (evang.). [Ansbach.]

2) † Edgar, * Marktsteft 9. Nov. 1830, † Erlangen 8. Aug. 1885, ldwirtschaftl. Schriftsteller; ⚔ I) Ansbach 18. Dez. 1860 mit Emilie Hörmann, * Kornburg 7. Juni 1835 (evang.), † Rorschach 14. Febr. 1871; II) Cincinnati 10. Jan. 1876 mit — Maria Katharina Meßmer, * Bregenz 18. Okt. 1845. [Bregenz.]

Kinder: a) **1r Ehe:** (1) Rudolf Klemens Felix, * Wildberghof 24. Dez. 1861, Dr. med., Arzt; ⚔ Edenkoben 6. März 1897 mit — Ida Emilie Roll, * Edenkoben 5. April 1877. [. . .]

(2) Martha, * Wildberghof 7. Jan. 1864 (evang.). [Ansbach.]

(3) Ida, * Wildberghof 24. Sept. 1865 (evang.). [. ., England.]

(4) Lilly, * Wildberghof 16. Juni 1867 (evang.); ⚔ London 24. Juni 1890 mit Max Dürig, † Augsburg 15. Sept. 1898, prakt. Arzt. [Wien.]

(5) Klothilde, * Lindau 14. Nov. 1868 (evang.); ⚔ Ansbach 19. Okt. 1891 mit Frithjof Andersen, Kgl. norweg. Oberstlt. und Festungskmdtn. [Trondhjem.]

— b) **2r Ehe:** (6) Armin Franziskus Kasimir, * Cincinnati 28. April 1879, Administrator; ⚔ Benang, Indien, 30. April 1908 mit — Amanda Gehm, * Regensburg 24. Sept. 1881. [Lan-Boentoe, Deli, Sumatra.]

Kinder: a. Edgar Carl Armin, * Lan-Boentoe 8. April 1909.
b. Irmgard Katharina Klothilde, * Lan-Boentoe 28. Dez. 1910.
c. Gertrud, * Lan-Boentoe 18. März 1912.

3. † Eduard, * München 7. Juli 1797, † das. 8. April 1873, Kgl. bayer. Appell.-Ger.-Rat a. D.; ⚔ . . 27. Aug. 1840 mit Therese Freiin Gemmingen von Massenbach, * . . 10. Okt. 1810, † München 28. April 1875.

Kinder: 1) Adolf, * Neuburg a. d. D. 22. Juli 1841, Dr. phil., Kgl. bayer. Oberstlt. a. D.; ⚔ München 3. Juli 1873 mit Franziska Nauß, * . . 20. Febr. 1836, † München 5. Febr. 1899. [München.]

2) Maria, * Neuburg a. d. D. 19. Sept. 1843, Klosterfrau in Lüttich.

Oer, 1912.

Oetinger.

Evangelisch. — Die Familie stammt aus Sindringen, Württemb. — Wappenbrief d. d. Wangen 25. Aug. 1621 (vom Hofpfalzgfn Dr. jur. Martin Mager von Schönberg für die Brüder Joseph, Bürger und Mitgl. des Rates zu Loewenstein, und Michael Oetinger, Inwohner und Mitgl. des Gerichts zu Sulzbach); Reichsritterstand mit „Edler von" d. d. Preßburg 3. Juni 1751 (für Johann Christoph Oetinger, Ökonomie- und Rechn.-Rat der Fsten und Stände des Schwäb. Kreises); hess. Berechtigung zur Führung des Frhrntitels durch Min.-Reskr. vom 9. Aug. 1910 (für August Joseph Ludwig, s. unten). — Besitz: Das Fideikommiß Carlshof (150 ha) bei Darmstadt. — W. (1751): In Schw. auf einer den Schildesfuß bildenden s. Zinnenmauer ein zweischw. g. Löwe, mit den Pranken ein mit der Felge rechts gek., halbes g. Mühlrad haltend. Auf dem gekr. H. mit schw.-g. Decke der Löwe wachsend. — S. auch den gleichnamigen Artikel im Gothaischen Genealog. Taschenbuch der Briefadeligen Häuser, Bd. II, 1908.

August Joseph Ludwig Freiherr von Oetinger, * Pettau 2. Febr. 1875, Fkherr, Ghzgl. hess. Kbr, FMr des Joh.-O.; ⚔ I) . . 8. Nov. 1897 mit Georgina (Georga) gesch. Freifrau (Sylvester) von Autenried, geb. Freiin Löw von und zu Steinfurth, * Steinfurth 17. Jan. 1873 (gesch. . . [. . .]); II) Berlin 3. März 1900 mit — Margarete Klara Valeska Hedwig von Schröder, * Metz 21. Dez. 1875. [Carlshof.]

Töchter 2r Ehe: 1. Felicitas Senda Elisabeth Sophie Gabriele, * Carlshof 19. Jan. 1905.

2. Elisabeth Margarete Emma Anna Gabriele, * Carlshof 23. April 1910.

Oeynhausen, 1912.

Offermann.

Evangelisch. — Österr. Adel und Ritterstand d. d. Wien 4. April 1863. — Frhr Carl (A.) und Frhr Theodor (B.) sind Brüder.

A.

Österr. Frhr. d. d. Wien 16. Sept. 1874. — W. (1874): Schräg gev.; oben in G. ein schw. Adler; rechts in R. ein s. Kammrad mit 4 Speichen **und** 16 Zähnen, überhöht von einer g. Laubkrone; links in B. 3 (in den Winkeln des Feldes) aufw.-kriechende g. Bienen; unten in G. ein gr. Dreiberg, überhöht von einem b. Stern. Frhrnkr. und 3 gekr. H. Auf dem rechten mit r.-g. Decke ein schw. Adler; auf dem mittl. mit schw.-g. Decke ein wachs., gekr. g. Löwe, das mit der Laubkr. gekr. Kammrad vor sich haltend; auf dem linken H. mit b.-g. Decke ein offener, von B. und G. verw. get. Flug. Schildhalter: 2 g. Löwen. Wahlspruch: Dankbar, treu und wahr. — Erste Aufn. und Näheres über die Standeserhebung im Jahrg. 1893, S. 634.

† Carl Freiherr von Offermann, * Brünn 19. Dez. 1820, † das. 28. Sept. 1894, Großindustrieller und Fabrikbes.; ⚔ I) Brünn 22. Febr. 1846 mit Marie Gülcher, * Eupen bei Aachen 30. Juli 1824, † Brünn 6. Sept. 1879; II) Brünn 6. März 1887 mit — Melanie Gfin Bukuwky von Bukuwka, * Brünn 15. Nov. 1842 (kath.). [Brünn.]

Kinder 1r Ehe: 1. Johann (Ivan), * Brünn 2. Febr. 1847; ⚔ I) Brünn

24. Nov. 1872 mit Stephanie Freiin von Laminet, * Brünn 30. Dez. 1851 (kath.; gesch.; mit A. E. vom 15. April 1898 wurde ihr die Wiederannahme ihres Geburtsnamens gestattet); II) Ofen 12. Dez. 1895 mit — — Helene verw. von Zhorsky-Zhorže, geb. Schindler, * Reczkowitz, Mähren, 14. Dez. 1854. [Schloß Clayres bei Zlabings.]

2. † Carl, * Brünn 8. Jan. 1850, † Baden bei Wien 30. Juni 1908, Dr. jur. utr., K. K. Kommerzienrat, Kais. deutscher Konsul, Großindustrieller und Fabrikbes., mähr.-schles. Ldesadvokat; ✕ Engelstein 31. März 1875 mit — Caroline Freiin von Geusau, * Graz 2. Jan. 1857. [Brünn.]

Kinder: 1) Carl, * Engelstein 1. Jan. 1876, K. u. K. Lt. a. D. [Brünn.]

2) Wilhelm, * Brünn 18. Aug. 1877, Dr. jur. utr., K. K. Bez.-Kommissär. [. . .]

3) Marie Amalie, * Brünn 31. Juli 1880; ✕ das. 20. Nov. 1902 mit Oswald Frhrn von Kellersperg, K. u. K. Rittm. im Drag.-Rgt Nr. 15. [Brünn.]

4) Elisabeth, * Brünn 18. Aug. 1884.

5) Johann (Hans) Heinrich, * Brünn 19. Juli 1886. [. . .]

3. Alfred, * Brünn 15. Juli 1853; ✕ Budapest 11. Sept. 1886 mit Adolfine Bauer, * Brünn 15. Sept. 1854, † Baden bei Wien 14. Dez. 1905. [Baden bei Wien.]

Tochter: Margit, * Brünn 20. Aug. 1887.

4. Elise Antonia, * Brünn 2. Dez. 1859; ✕ das. 10. Febr. 1885 mit Erich Frhrn von Diller (kath.), K. u. K. Obersten und Kmdtn des Ul.-Rgts Nr. 3. [Wien.]

5. † Edwin, * Brünn 16. Sept. 1861, † Wien 9. April 1909, Großindustrieller und Fabrikbes., K. K. OLt. des Ldw.-Ul.-Rgts Nr. 4 und Statth.-Sekr. a. D.; ✕ Brünn 7. Febr. 1885 mit — Adeline Edler von Teuber, * Brünn 29. Nov. 1864. [Brünn.]

Kinder: 1) Adeline, * Brünn 6. März 1886.

2) Edwin, * Brünn 21. Febr. 1894.

3) Melanie, * Brünn 12. Febr. 1899.

B.

Österr. Frhr. d. d. Wien 1. Nov. 1892 (Diplom d. d. Wien 2. Febr. 1893). — W. (1893): Schild wie bei A., das Kammrad hat aber nur 8 Zähne. Auf dem mittl. H. 3 gesch. g. Kornähren zw. 2 von G. und R. get. Büffelhörnern. Schildhalter: 2 g. Greife. Wahlspruch wie bei A. — Erste Aufn. und Näheres über die Standeserhebung im Jahrg. 1895, S. 683.

† Theodor Freiherr von Offermann, * Brünn 23. Febr. 1822, † das. 15. Nov. 1892, Herr auf Schrattenthal, Deinzendorf und Jehnitz, Großindustrieller; ✕ . . 26. April 1847 mit Anna Bracegirdle, * Manchester 10. Okt. 1824, † Brünn 6. Nov. 1891.

Kinder: 1. Viktor, * Brünn 25. Febr. 1848, Herr auf Dornach, OÖsterr.; ✕ I) Brünn 12. Nov. 1872 mit Adolfine Bauer, * . ., † . . 14. Dez. 1905 (gesch. 27. Jan. 1882); II) . . 17. April 1886 mit Ilona verw. Gfin Batthyány von Német-Ujvar, geb. Schosberger von Tornya, * . . (gesch. 27. März 1906 [. . .]).

Töchter: a) 1r Ehe: 1) Victorine, * Brünn 7. Okt. 1873; ✕ . . mit Otto Ritter von Scharmitzer, Herrn auf Goldgeben, NÖsterr.

2) Irma, * Brünn 10. Jan. 1879; ✕ . . mit Rudolf Ritter von Leuzendorf, K. u. K. OLt. [. . .]

— b) 2r Ehe: 3) Ilona Anna Sophie, * Budapest 11. Febr. 1887; ✕ Wien 28. Juni 1911 mit Dr. jur. Julius Frhrn von Griesinger, Kgl. württemb. Khrn, Kais. deutschem WLeg.-Rat, a. o. G. u. b. M. in Belgrad.

4) Margit, * Wien 24. Jan. 1900.

2. Adele, * Brünn 30. Mai 1854; ⚭ das. 15. Febr. 1882 mit Bruno Edlem von Bauer. [. . .]
3. Mathilde, * Brünn 31. Jan. 1857; ⚭ das. 14. Mai 1881 mit Dr. Eduard Ritter Ulrich von Jornstorf, † Brünn 19. März 1904. [Wien.]

Ohlen und Adlerscron.

Katholisch. — Rittermäßiger Reichsadel mit dem Prädikat „von Adlerscron" d. d. Wien 4. Mai 1665 (für die Brüder Friedrich Ohl in Breslau, Siegmund, Johann Gottfried und Joachim Ohl); böhm. Ritterstand mit Wappenbestätigung d. d. Lazenburg 2. Mai 1672 (für die Brüder Friedrich, Gottfried und Joachim Ohl von Adlerscron); schles. Inkolat 16. Juli 1729 (für Siegmund von Ohlen und Adlerscron); preuß. Frhr. d. d. Ems 16. Juni 1884 (für Maximilian Arthur Bonaventura, s. unten). — W. (1884): Gev. mit g. Herzschild, darin ein von einer g. Laubkrone überhöhter, g.-bew. schw. Doppeladler. 1 und 4 in G. ein r.-bez., gekr. schw. Adler; 2 in Schw. ein gekr., zweischw. g. Löwe, mit der rechten Pranke eine g. Krone emporhaltend; 3 in Schw. schrgr. ein g. Anker. 3 H. mit schw.-g. Decken. Auf dem rechten und linken je ausw. der Löwe des 2. Feldes wachs.; auf dem mittl. H. der von g. Krone überhöhte Doppeladler. — Erste Aufn. 1897. S. auch Gothaisches Genealog. Taschenbuch der Briefadeligen Häuser, Bd. III, 1909.

† Maximilian Arthur Bonaventura Freiherr von Ohlen und Adlerscron, * Breslau 8. Aug. 1825, † . . 17. Juli 1904, Herr auf Ober- und Nieder-Reichen; ⚭ I) Frankfurt a. M. 7. Febr. 1853 mit Emma Waltz, * . . 27. Jan. 1835, † . . 10. März 1853; II) Dresden 4. Juli 1855 mit Anna Valeska von Rabenau, * Schöneich bei Sorau 8. Sept. 1836, † Breslau 28. Dez. 1908.

Kinder 2r Ehe: 1. † Albert Otto Johann Bonaventura, * Reichen 3. Juni 1856, † München 3. Juni 1883, Kgl. preuß. Lt. der Ref. des Drag.-Rgts Nr. 14; ⚭ Straßburg i. E. 1. Okt. 1881 mit — Felicitas Adolfine von Strenge, * Trier 21. Juni 1862 (kath. seit 1884; wiederverm. Straßburg i. E. 18. Jan. 1890 mit Adolf von Normann-Loshausen, Kgl. preuß. Oberstlt. und Kmdr des Ul.-Rgts Nr. 5. [Düsseldorf.]
2. Johanna, * Reichen 10. Juli 1860; ⚭ das. 23. Sept. 1878 mit Karl Frhrn von Kleist, † Liegnitz 5. März 1912, Kgl. preuß. Gen.-Lt. z. D. [Liegnitz.]
3. Franz Viktor Lazarus Bonaventura, * Reichen 8. Aug. 1863, Kgl. preuß. Rittm. der Ref. a. D.; ⚭ Auel 5. Juni 1894 mit — Maria von la Valette Saint George, * Bonn 1. Juli 1866 (s. den gleichnamigen Artikel in diesem Taschenbuche). [Wölfelsgrund, Gfsch. Glatz, und Breslau.]

Söhne: 1) Hans-Herbert Bonaventura Franz Maria Joseph, * Reichen 9. Sept. 1895.
2) Konrad (Curt) Adolf Aloysius Franz Maria Joseph Hubertus, * Reichen 6. Okt. 1896, Kgl. preuß. Kadett in . . .
3) Joachim Albert Otto Edgar Franz Maria Joseph Hubertus, * Reichen 11. Sept. 1900.
4) Maria Gabriele Johanna Therese Hedwig Anna Elisabeth Margarethe Hubertine, * Reichen 7. Febr. 1903.
5) Friedrich Franz Paul Anton Maria Joseph Hubertus, * Reichen 5. Nov. 1905.

Ohlendorff.

Lutherisch. — Albertus (A. I. Linie), Heinrich (A. II. Linie) und August (B.) sind Brüder. — W.: Get.; oben gesp., rechts in S. 3 (2, 1) g.-besamte r. Rosen; links in R. ein s. Einhorn; unten in B. 3 g. Pfähle. Frhrnkr. Auf dem gekr. H. mit rechts r.-s., links b.-g. Decken das Einhorn wachs. Schildhalter: 2 Löwen. Wahlspruch: Weiter. — Erste Aufn. 1891.

A*.

Preuß. Adelstand d. d. Berlin 20. Dez. 1873 (für Christian Heinrich Albertus und Heinrich Jakob Bernhard Ohlendorff); preuß. Frhrnstand (je in der Erstgeburt der beiden Linien) d. d. Berlin 23. Jan. 1889.

I. Linie*.

Der Frhrnstand ist an den alleinigen und ungeteilten Besitz des Fideikommisses Gresse c. p. geknüpft. — Besitz: Das Fideikommiß Gresse, Leisterförde mit Anteil an Groß-Bengersdorf, Poggenkrug, Heidkrug, Bürgerhof und Teresahof (ca 2500 ha) bei Boizenburg, Mecklenb.-Schw.

† Christian Heinrich Albertus Freiherr von Ohlendorff, * Hamburg 11. März 1834, † Gresse 20. Jan. 1894; ⚔ Hamburg 22. Okt. 1856 mit — Charlotte Wilhelmine Meyer, * Hamburg 16. Juni 1837. [Hamburg.]

Kinder: (1., 3., 4., 5., 6. im Adelstand verblieben, s. Taschenbuch der Briefadel. Häuser).

2. Albertus Eduard Freiherr von Ohlendorff, * Hamburg 31. Dez. 1858, Fkherr; ⚔ Hamburg 27. Sept. 1888 mit — Maria Teresa Oetling, * Colima, Mexiko, 7. Aug. 1869. [Gresse, Mecklenb.-Schw.]

Kinder, von Ohlendorff: 1) Teresa Charlotte Gisela, * Hamburg 29. Sept. 1889.
2) Adolf Eduard Albertus, * Hamburg 28. März 1891. [. . .]
3) Teresa Anna Henriette Ilse, * Hamburg 1. Juli 1894.
4) Gneomar Oskar Georg Carl-Lothar, * Hamburg 24. Febr. 1904.

II. Linie*.

Der Frhrntitel erbt eventuell auf denjenigen Erstgeborenen der ehelichen männlichen Leibeserben des Mannesstammes, welcher zu dem alleinigen Besitz des Familienfideikommisses gelangen wird.

Heinrich Jakob Bernhard Freiherr von Ohlendorff, * Hamburg 17. März 1836, Herr des Dovenhofs (Fideikommiß) in Hamburg; ⚔ Hamburg 4. Sept. 1858 mit — Elisabeth Martens, * Hamburg 22. Nov. 1838.

Kinder, von Ohlendorff (s. Taschenbuch der Briefadel. Häuser).

B.

Sachsen-cob. und goth. Adel d. d. Gotha 21. Juni 1889 (für Joachim Christian August Ohlendorff); desgl. Frhr. d. d. Coburg 11. Sept. 1892.

Joachim Christian August Freiherr von Ohlendorff, * Hamburg 20. Sept. 1843, Chef des Hauses Ohlendorff & Comp. in Antwerpen; ⚔ Hamburg 2. Febr. 1869 mit Susanna Katharina Martens, * Hamburg 21. Aug. 1851, † Antwerpen 24. Sept. 1908.

Kinder: 1. Robert August, * Emmerich a. Rh. 28. Aug. 1871. [Antwerpen.]
2. Alida Susanna, * Antwerpen 21. Jan. 1877; ⚔ das. 28. Juli 1898 mit Vollrath von Bülow, Herrn auf Körchow bei Kröpelin, Kgl. preuß. OLt. a. D. [Körchow, Mecklenb.-Schw.]

Oldershausen, Ompteda, Oppen von Huldenberg, 1912.

Oppenheim.

Evangelisch und katholisch. — Österr. Adel und Frhr. d. d. . . 18. März 1867 (Diplom d. d. Wien 20. April 1868); preuß. Genehmigung zur Führung des Frhrntitels d. d. Berlin 14. Febr. 1868. — W. (1868): Unter b. Schildeshaupt, darin ein mit g. Strahlen umgebener s. Stern, in R. eine eingebogene schw. Spitze, darin ein s. Anker mit Tau, beseitet von je einer g. Krone. Frhrnkr. Auf dem gekr. H. mit rechts r.-s., links schw.-s. Decken ein offener, mit g. Kleestengeln bel., rechts schw., links r. Flug. Schildhalter: 2 allegor. Frauengestalten. Wahlspruch: Integritas, concordia, industria. — Erste Aufn. 1874; Näheres über die Standeserhebungen im Jahrg. 1875, S. 523.

† Simon Freiherr von Oppenheim, * Köln 21. Mai 1803, † das. 24. Dez. 1880, Herr auf Schlenderhan (seit 1870), Kgl. preuß. GKommerzienrat, Bankier; ⚭ . . 19. Okt. 1830 mit Henriette Obermayer, * Augsburg 3. März 1813, † Köln 30. März 1885.

Kinder: 1. † Eduard Salomon, * Köln 3. Aug. 1831 (evang.), † das. 15. Jan. 1909, Herr auf Schlenderhan, K. u. K. Gen.-Konsul a. D.; ⚭ Köln 3. Aug. 1859 mit Amalie Aurelie Heuser, * Köln 29. Mai 1835 (evang.), † Kissingen 5. Juni 1903.

Kinder (evang.): 1) Maria Theresia Henriette Aurelie, * Köln 15. Mai 1860; ⚭ das. 15. April 1882 mit George Comte de Plancy, franz. Gesandtschaftsrat a. D. [Plancy, Frankreich.]

2) Ada Georgine Eveline, * Köln 11. März 1862; ⚭ das. 1. Okt. 1885 mit Gisbert Gfn von Bredow, Kgl. preuß. Oberstlt. a. D. [Farchau, Kr. Hzgt. Lauenburg.]

3) Simon Alfred Franz Emil, * Köln 26. Juni 1864, Herr auf Schlenderhan (399 ha), Kr. Bergheim, Kgl. preuß. Rittm. der Res. des Hus.-Regts Nr. 3; ⚭ London 21. Jan. 1890 mit — Florence Mathews Hutchins, * New York 3. April 1868. [Köln a. Rh.]

Söhne: (1) Eberhard Eduard Heinrich Georg, * Köln 17. Nov. 1890.
(2) Harold Emil Robert Gisbert, * Köln 8. Nov. 1892.
(3) Waldemar Franz Alex, * Köln 17. Juli 1894.
(4) Friedrich Carl Simon Alfred, * Köln 5. Okt. 1900.

4) Emmy Henriette Melanie, * Köln 16. Okt. 1869; ⚭ das. 1. Okt. 1892 mit Maximilian Gfn von Arco auf Valley (kath.), † St. Martin 2. Mai 1911, Kgl. bayer. Kmr. und Oberstlt. à l. s. d. A. [St. Martin bei Ried, OÖsterr.]

5) Viktoria Ernestine Luise Leonie, * Köln 20. Juni 1871; ⚭ das. 29. Okt. 1890 mit Alexander von Frankenberg und Ludwigsdorf, † München 14. Juli 1911, Hzgl. hess. Khrn, Kgl. preuß. Hptm. der Ldw.-Inf. a. D. [München.]

6) Henriette (Etta) Therese Charlotte Felicie, * Köln 22. Okt. 1872 [. . .]; ⚭ Köln 30. Nov. 1897 mit Adolf Frhrn von Hammerstein-Lorten (gesch. . .), Kgl. preuß. GReg.-Rat und Hptm. der Res. des GJägerbat.

2. † Albert Moritz Philipp, * Köln 13. Nov. 1834 (kath.), † Hamburg 23. Juni 1912, Herr auf Ramersdorf (232 ha), Lokr. Bonn, Kgl. sächs. Gen.-Konsul; ⚭ Köln 8. Juli 1858 mit — Paula Franziska Theodora Hubertina Engels, * Köln 29. Juni 1837 (kath.). [Köln.]

Kinder (kath.): 1) Paul Philipp Heinrich Hubert, * Köln 26. Mai 1859; ⚭ Paris 5. Dez. 1891 mit — Viktoria Cécile Gfin Zoghеb, * Alexandria 15. Aug. 1863. [Baden-Baden.]

Tochter: Claire-Elisabeth Paula Marie, * Bonn 5. März 1894.

2) Max Adrian Simon Hubert, * Köln 15. Juli 1860, Dr. jur., Kais. deutscher Min.-Resident, Kgl. preuß. Olt. der Ldw.-Kav. [Ausgrabungserp. Tell Halaf, Mesopotamien.]

3) Emil Abraham Hubert, * Köln 22. Jan. 1862, Dr. jur., Kgl. preuß. Kommerzienrat und Rittm. der Res. a. D.; ⚔ Bensheim a. d. Bergstraße 30. Jan. 1894 mit — Maria Freiin Pergler von Perglas, * Falkenhof im Schönberger Tal 13. Febr. 1871 (evang.). [Köln a. Rh.]

Kinder (kath.): (1) Paula Margareta Maria, * Köln 14. März 1896.
(2) Emilie Klara Ernestine Maria, * Köln 20. Mai 1898.
(3) Albert Ernst Hubert, * Köln 19. Okt. 1900.

4) Klara Maria Hubertina, * Köln 17. März 1870; ⚔ Ramersdorf 2. Aug. 1892 mit Guido Gfn von Matuschka, Frhrn von Greiffenclau, Kgl. preuß. Khrn und Polizeipräs. a. D. [Schloß Vollrads im Rheingau.]

5) Wanda, * Köln 14. Nov. 1871; ⚔ das. 24. April 1897 mit Franz Gfn Pocci, Kgl. bayer. Km. und Hptm. der Res. a. D. [Schloß Ammerland am Starnberger See.]

3. Emma Charlotte Emilie, * Köln 18. Mai 1841 (evang.); ⚔ das. 19. April 1858 mit Felix Frhrn von Kaskel, † Dresden 2. Juni 1894. [Köln.]

4. Felix Heinrich Karl, * Köln 19. April 1846 (evang.), Kgl. preuß. Lt. a. D.; ⚔ . . 30. Dez. 1889 mit — Antonia Fortunée Marie Louise Renard, * Paris 29. Dez. 1862 (kath.). [Paris.]

Oppenheimer.

Katholisch. — Österr. Adel und Ritterstand d. d. Wien 25. Juli 1868; österr. Frhr. d. d. . . 9. Okt. 1878 (Diplom d. d. Wien 18. Jan. 1879). — W. (1879): Gev.; 1 und 4 in G. ein gekr. schw. Adler am Spalt; 2 in B. 3 (2, 1) g. Korngarben; 3 in B. 3 g. Pfähle. Frhrnkr. und 2 gekr. H. Auf dem rechten mit schw.-g. Decke ein wachs., zweischw. g. Löwe; auf dem linken H. mit b.-g. Decke ein geschl., mit einem b. Schräglinksbalken bel. g. Flug. Schildhalter: 2 nat. Adler. Wahlspruch: Treu und beharrlich. — Erste Aufn. 1899.

† Ludwig John Freiherr von Oppenheimer, * Leipzig 21. Aug. 1843 (israel.), † Wien 27. Nov. 1909; ⚔ Wien 7. April 1872 mit — Jella Freiin von Todesco, * Wien 19. Aug. 1854. [Wien.]

Sohn (kath.): Hermann Felix John, * Wien 20. Febr. 1874, Dr. jur., K. u. K. Lt. a. D.; ⚔ Wien 23. Juni 1900 mit — Marie Gfin von Demblin, * Graz 6. Juli 1876. [Wien.]

Kinder: 1) Hermann Felix Heinrich Ernst Franziskus Maria, * Wien 4. April 1901.
2) Marie-Gabrielle Franziska Valerie, * Wien 5. März 1902.
3) Felix Ludwig August Maria, * Aussee 6. Okt. 1908.

Orczy.

Katholisch. — Reichsfrhr. d. d. Wien 30. April 1731; ungar. Baronat d. d. Wien 5. Juli 1736. — W. (1731): Gev. mit einer aufstgden g. Spitze, darin ein g. Jagdhorn. 1 in G. ein wachs. bärt. Mann in ungar. Kleidung und Kopfbedeckung, in der Rechten einen Säbel mit aufgespießtem Türkenkopf emporhaltend; 2 in R. ein zweischw. g. Löwe, eine weiße Rose erhebend; 3 in R. ein solcher Löwe, einen blanken Säbel schwgd; 4 in G. ein g.-gekr. und -bew. schw. Adler am Spalt. Frhrnkr. und 3 gekr. H. mit r.-g. Decken. Auf dem rechten ein wachs. g. Greif, in der rechten Klaue 3 r., s., b.

Fahnen, mit der linken 3 g. Wurfpfeile emporhaltend; auf dem mittl. H. der Ungar zw. einem offenen, rechts mit einem kais. gekr. C, links mit der g. Zahl VI bel. schw. Flug; auf dem linken H. ein wachs. Geharnischter, mit der Rechten einen Streitkolben emporhaltend. — Erste Aufn. und geschichtl. Übersicht im Jahrg. 1848, S. 265.

† Joseph Baron Orczy von Orczi, * . . 20. Sept. 1746, † . . 14. Dez. 1804, K. K. Km., OGespan des Kom. Zemplin; ⚔ . . 9. Aug. 1773 mit Barbara Gfin Berényi von Karáncs-Berény, * . . 8. April 1755, † . . 30. Dez. 1819.

Söhne: 1. † Joseph, * . . 15. Aug. 1779, † . . 11. Nov. 1811, K. K. Km.; ⚔ . . 4. Okt. 1802 mit Franziska Gfin Pejácsevich von Veröcze, * . . 16. Febr. 1784, † Wien 29. Nov. 1861, StkrD.

Sohn: † Stephan, * . . 6. Dez. 1806, † . . 19. Dez. 1848; ⚔ . . 14. Juni 1836 mit Auguste Freiin von Lipthay de Kisfalud, * Lovrin 30. Aug. 1818, † Budapest 16. Jan. 1902.

Kinder: (1) † Sarolta, * . . 21. April 1837, † Kis-Terenne 6. Febr. 1911; ⚔ Erdö-Kövesd 4. Aug. 1858 mit Abraham Gfn Gyürky von Losoncz, † Temes-Gyarmata 15. Dez. 1901, K. u. K. Km. und GRat ꝛc.

(2) Leonie, * Lovrin 26. Nov. 1838, K. u. K. PD. und StkrD.; ⚔ Erdö-Kövesd 14. Nov. 1857 mit Adelbert (Béla) Frhrn von Piret de Bihain, K. u. K. Km., GRat und Obersten a. D. [Budapest.]

(3) Alexius (Elek), * Ivánka 29. Aug. 1843. [Budapest.]

2. † Ladislaus, * . . 22. Juni 1787, † . . 29. Jan. 1880, K. u. K. Km. und Rittm. a. D.; ⚔ . . mit Magdalena Müller, * . . 20. Juli 1810, † . . 13. Juni 1879.

Söhne: 1) † Felix, * . . 8. Juni 1835, † London 25. Jan. 1892, Intendant des Nationaltheaters in Budapest; ⚔ Budapest 25. Sept. 1863 mit — Emma Gfin Vaß von Czegei, * . . 8. Juni 1839. [London.]

Tochter: Emma, * . . 27. Sept. 1865; ⚔ London 7. Nov. 1894 mit Montagu Barstow. [London.]

2) † Emil, * . . 20. Juli 1836, † München 4. Dez. 1904, K. u. K. Major a. D., vorm. Zweiter Stallm. Sr. M. des Kaisers; ⚔ I) . . 14. April 1858 mit Maria Anna Kneiß, * . . 3. Juni 1838, † . . 5. Juli 1875; II) . . 1879 mit — Helene (Ilona) Natalie von Berbenicza, * . . 11. Mai 1848. [München.]

Kinder: a) 1r **Ehe:** (1) Johann (Jancsi), * Steyer 10. Jan. 1859, K. u. K. OLt. der Kes. des Drag.-Rgts Nr. 7; ⚔ Hlusic, Böhmen, 30. Juli 1883 mit — Christine Waagner Edler von Wallernstädt, * Prag 9. Mai 1857. [. . .]

Kinder: a. † Etelka Maria Christine Johanna, * Hlusic 28. Juni 1884, † Holics, Ungarn, 10. Okt. 1891.

b. Nikolaus Johann Jakob Ladislaus, * Wien 28. Dez. 1886. [. . .]

c. Clemér Johann Jakob Ladislaus, * Holics, Kom. Neutra, 1. Sept. 1888. K. u. K. Lt. im Hus.-Rgt Nr. 2. [Brassó.]

d. Béla Theodor Johann Jakob, * Holics 20. Mai 1894.

(2) † Emil Stephan Ladislaus, * . . 18. Juli 1861, † Preßburg 21. Okt. 1900; ⚔ Graz 3. Jan. 1885 mit — Charlotte Freiin von Seckendorff, * Graz 2. Okt. 1861 (kath.). [Preßburg.]

Sohn: Ladislaus Emil Adelbert (Béla), * Graz 27. März 1888.

(3) Corona Maria Anna, * . . 7. Juni 1867; ⚔ Wien 6. Nov. 1899 mit Dr. jur. Rémi von Kwiatkowski, K. u. K. Konsul in Rom. — b) 2r **Ehe:** (4) Félicie (Feliczia) Ilona Barbara, * . . 12. Nov. 1879; ⚔ München 28. Juni 1911 mit Ludwig von Jankovich de Jesenicze, K. u. K. Km. und Oberstlt. im Gen.-Stab des 4. AKorps. [Budapest.]

3) † Seraphin, * . . 18. Aug. 1852, † Tarna-Örs 29. März 1888, K. u. K.

OLt. der Ref. des Huf.-Rgts Nr. 10; ⚭ Dios-Jenö, Ungarn, 23. April 1885 mit — Eugenie Freiin Piret de Bihain, * Erdö-Kövesd 29. Nov. 1858, K. u. K. PD., Oberſthofm. (mit Titel und Vorrechten einer GRats-Witwe) J. K. u. K. H. der Frau Ehzgin Auguſte. [Tarna-Örs, Ungarn, und Budapeſt.]

3. † Georg, * . . 27. Aug. 1788, † . . 13. Juni 1871, K. u. K. Km.; ⚭ . . 15. Okt. 1814 mit Eliſabeth Gfin Berényi von Karáncs-Berény, * . . 17. Nov. 1792, † . . 18. Jan. 1883, StkrD.

Kinder: 1) Adelbert (Béla), * Budapeſt 16. Jan. 1822, **K. u. K. Km. und** GRat, Kgl. ungar. Reichs-ORichter, Mitgl. des ungar. OHauſes, ERr des ſouv. Malt.-RrO.; ⚭ Wien 3. Nov. 1894 mit — Thereſe Wallner, * Mödling 13. Sept. 1851. [Wien.]

2) † Andreas (Andor), * Budapeſt 14. Febr. 1824, † daſ. 8. Juni 1897, K. u. K. Km., erbl. Mitgl. des ungar. OHauſes; ⚭ Budapeſt 7. April 1896 mit Angélique (Angelika) Tétard, * Boulogne-ſur-mer 3. Dez. 1831, † Budapeſt 25. April 1896.

Sohn: Andreas (Andor), * Budapeſt 5. Okt. 1870, Herr auf Ujszász, Kom. Peſt, erbl. Mitgl. des ungar. OHauſes; ⚭ Budapeſt 15. Mai 1895 mit — Leona Freiin von Piret de Bihain, * Erdö-Kövesd 14. Okt. 1868, K. u. K. PD. [Schloß Ujszász und Budapeſt.]

Kinder: a. Suſanne (Zſuzſanna) Eleonora Maria Angelica, * Budapeſt 21. Febr. 1898.

b. Laurentius (Lörincz) Stephan Georg Andreas, * Ujszász 30. Aug. 1901.

3) Thekla, * Budapeſt 11. Juni 1831, ED. des K. K. adeligen Damenſtifts „Maria Schul" in Brünn. [Budapeſt.]

Orville von Löwenclau.

Evangeliſch. — Reichsadel und Ritter mit dem Prädikat „Edler von Löwenclau" und Wappenvermehrung (Buirette) d. d. Frankfurt a. M. 12. April 1743 (für Iſaak d'Orville); preuß. Anerkennung der Berechtigung zur Führung des Frhrntitels laut Heroldsamtsreſkr. vom 30. April 1859. — W.: Gev. mit ſchw. Herzſchild, darin ein zweiſchw. ſ. Löwe, begl. von 4 (1, 2, 1) ſ. Löwenpranken. 1 und 4 in B. ein ſ. Sparren, begl. von 3 (2, 1) mit den Henkeln ausw.-geſtellten g. Ölkrügen; 2 und 3 in S. ein gekr. ſchw. Adler. Frhrnkr. und 2 gekr. H. mit rechts ſchw.-ſ., links b.-g. Decken. Auf dem rechten der Löwe wachſ. und auf dem linken ein g.-gekr. ſchw. Doppeladler. — Erſte Aufn. 1876; geſchichtl. Überſicht im Jahrg. 1877, S. 598; ältere Genealogie im Jahrg. 1879, S. 599.

I. Linie.

Stifter: Peter Friedrich, * 19. Febr. 1731, † 4. Dez. 1789.

Guido Heinrich Rudolf Freiherr d'Orville von Löwenclau, * Hoyerswerda 1. März 1839, Kgl. preuß. Gen.-Lt. z. D., RRr des Joh.-O.; ⚭ I) Berlin 10. Nov. 1865 mit Luiſe von Borcken-Auerose, * Auerose bei Anklam 26. Aug. 1843, † Berlin 16. Aug. 1871; II) Melno 7. Mai 1874 mit Jenny verw. Roepell, geb. Bieler, * Melno 17. Sept. 1850, † Caſtellanos, Argent., 4. Aug. 1910. [Wiesbaden.]

Kinder: a) 1r Ehe: 1. Charlotte, * Erfurt 28. Aug. 1866; ⚭ Karlsruhe 7. Okt. 1886 mit Hans von Uthmann, Kgl. preuß. Major a. D. [Dresden.] — b) 2r Ehe: 2. Axel Rudolf, * Berlin 25. Mai 1875, Kgl. preuß. Lt. der Ldw. a. D. [Paris.]

3. Ilſe Jenny Ottilie, * Bieberich 2. Juni 1880; ⚭ Berlin 29. Jan. 1905 mit Robert Hohmann, Kaufmann. [Caſtellanos, Argentinien.]

II. Linie.

† Johann Philipp Freiherr d'Orville von Löwenclau, * Frankfurt a. M. 23. Okt. 1732, † Halberstadt 15. März 1815 (Bruder des Stifters der I. Linie), Kgl. preuß. Khr und GRat, Kurfstl. sächs. Oberstlt.; ⚔ . . mit Henriette Friederike Amalie von der Schulenburg, * . ., † . . 26. Febr. 1785.

Söhne: 1. † Karl Philipp Wilhelm, * Pannewitz 21. April 1777, † Rheinsberg 13. Febr. 1842, Kgl. preuß. Reg.- und Forstrat; ⚔ . . 14. Juni 1810 mit Karoline von Thadden, * Halle a. d. S. 4. Nov. 1788, † Hartha bei Greiffenberg, Schles., 22. Dez. 1877.

Söhne: 1) † Johann Karl Erdmann Leopold, * Halberstadt 15. Jan. 1815, † Halle a. d. S. 12. Juli 1900, Kgl. preuß. Amtsger.-Rat a. D.; ⚔ . . 18. Okt. 1844 mit Alwine Schönian, * Rheinsberg 21. Febr. 1816, † Halle a. d. S. 5. April 1902.

Kinder: (1) Elisabeth, * Naumburg a. d. S. 11. Jan. 1846; ⚔ Halle a. d. S. 9. Okt. 1886 mit Heinrich von Tungeln, Kgl. preuß. Lt. a. D. [. . .]

(2) † Karl Wilhelm Leopold Maximilian, * Naumburg a. d. S. 14. Febr. 1848, † Kötzschenbroda 9. März 1906, Kgl. preuß. Major a. D.; ⚔ Dresden 8. Mai 1886 mit Gertrud Freiin d'Orville von Löwenclau, * Dresden 6. Juli 1865, † . . (s. unten).

Kinder: a. Hans Georg Guido Max Leopold, * Altona 3. Febr. 1887. [. . .]

b. Ilse Amalie Alwine Laura Elise Auguste, * Altona 7. April 1890. [. . .]

c. Joachim, * Spandau 15. Nov. 1892. [. . .]

d. Ruth Sophie, * Kötzschenbroda 27. Sept. 1901.

2) † Karl Guido, * Potsdam 28. Aug. 1820, † Berlin 5. Dez. 1879, Kgl. preuß. Major z. D.; ⚔ . . mit — Franziska Müller, * . . 9. Juli 1831. [Berlin.]

2. † Georg, * Gröningen bei Halberstadt 4. Jan. 1780, † Halle a. d. S. 18. Jan. 1832, Kgl. preuß. Rittm.; ⚔ Halle a. d. S. 4. Jan. 1818 mit Eleonore Julie Charlotte von Thadden, * Halle a. d. S. 4. Jan. 1793, † Dresden . . 1865.

Sohn: † Richard, * . . 25. Mai 1821, † Kötzschenbroda 15. April 1898; ⚔ I) . . 1844 mit Maria Richter, * . ., † . . 3. Dez. 1856; II) . . mit Laura Funcke, * Zwickau 27. März 1826, † Dresden 6. Okt. 1893.

Töchter: a) 1r Ehe: (1) Marie, * Groß-Pösna 8. Febr. 1845; ⚔ . . 25. Juni 1867 mit Hermann Funcke. [Chemnitz.]

— b) 2r Ehe: (2) † Gertrud Eleonore Auguste, * Dresden 6. Juli 1865, † . .; ⚔ Dresden 8. Mai 1886 mit Maximilian Frhrn d'Orville von Löwenclau, † Kötzschenbroda 9. März 1906, Kgl. preuß. Major a. D. (s. oben).

---

von der Osten, von der Osten genannt Sacken ꝛc., 1912.

Ostini.

Katholisch. — Stammen aus Piemont. — Adelstand mit dem Baronstitel im Hzgt. Lucca d. d. . . 17. Jan. 1834; immatrikuliert im Kgr. Bayern bei der Fhrnklasse 7. Aug. 1888. — W.: In S. ein von einer g. Sonne überhöhter r. Turm, beseitet von zwei 8förmig gelegten gr. Palmenzweigen. Auf dem r.-s. bewulsteten H. mit r.-s. und gr.-s. Decken

ein 7blättr. gr. Palmenzweig. Wahlspruch: Non otia palmam. — Erste Aufn. und Näheres über die Standeserhebung im Jahrg. 1895, S. 691.

† Karl Fabricius Baron Ostini, * Wien 1. Dez. 1830, † München 29. Aug. 1895, Kgl. bayer. Rittm. a. D.; ⚔ München 23. Nov. 1859 mit Johanna Katharina Sabine Therese von Hofstetten, * Starnberg 15. Okt. 1837, † Mauern 18. Febr. 1868, Herrin auf Mauern.

Kinder, Freiherren und Freiinnen von Ostini: 1. Elisabeth Johanna Stephanie, * München 8. Aug. 1860. [Genua.]

2. Friedrich Fabricius Max Karl, * München 27. Juli 1861, Schriftsteller, Lt. a. D.; ⚔ München . . mit — Sophie Hohnhaußen, * Nürnberg 24. Aug. 1865. [München.]
   Kinder: 1) Friedrich Karl, * München 17. April 1887. [. . .]
   2) Wilhelm, * München 8. Jan. 1891.
   3) Johanna Anna Sophie, * München 8. März 1893.
   4) Hans Karl Rudolf, * München 21. Jan. 1895.

3. Johanna Katharina Antonie, * Nymphenburg 17. Mai 1863. [Leipzig.]

4. Wilhelm Karl, * Mauern bei Freising 22. Febr. 1866, Kgl. bayer. Major beim Stabe des 5. Inf.-Rgts; ⚔ Würzburg 21. März 1895 mit — Eleonore Rom, * Würzburg 7. Jan. 1870. [Bamberg.]
   Kinder: 1) Hedwig Mathilde Elisabeth, * Würzburg 18. Febr. 1897.
   2) Karl Anton Friedrich Wilhelm, * Zweibrücken 4. Dez. 1901.

Ostman von der Leye.

Katholisch. — Reichs- und erbländ.-österr. rittermäßiger Adel mit dem Prädikat „von der Leye" d. d. Wien 24. Sept. 1705; Berechtigung zur Führung des Frhrntitels laut Heroldsamtsreskr. vom 28. Febr. 1884 (für den Frhrn Ludwig Friedrich Richard). — Besitz: Das i. J. 1680 gestiftete Fideikommiß (Majorat) Leye c. p. — W.: In R. schrgr. ein beiderseits mit 2 gestümmelten Zweigen versehener gestümmelter nat. Eichenast, aus dem an jeder Seite und unten in der Mitte ein gr. Eichenblatt treibt. Frhrnkr. Auf dem gekr. H. mit r.-g. Decke ein aufrechter Eichenzweig zw. einem offenen, rechts r., links g. Flug. — Erste Aufn., geschichtl. Übersicht und Stammreihe im Jahrg. 1886, S. 650. S. auch Gothaisches Genealog. Taschenbuch der Briefadeligen Häuser, Bd. IV, 1910.

† Ludwig Friedrich Richard Freiherr Ostman von der Leye, * Leye 15. Jan. 1831, † Honeburg 16. Sept. 1901, Fkherr, Herr auf Honeburg, Altenhagen, Stockum und Waghorst mit Vorw. Heimlake; ⚔ Wehrden 18. Okt. 1860 mit — Anna Freiin von Wolff gen. Metternich, * Wehrden 7. Okt. 1840. [Honeburg bei Osnabrück.]

Kinder: 1. Clemens August Wittekind Friedrich Maria, * Honeburg 23. Okt. 1861, Fkherr, Herr auf Honeburg, Altenhagen und Stockum, Prov. Hannover, Kgl. preuß. Reg.-Rat, Ldschaftsrat der Ritterschaft des Fstt. Osnabrück, EKr des souv. Malt.-RrO.; ⚔ Stammheim 4. Aug. 1896 mit — Eleonore Freiin von Fürstenberg, * Stammheim 28. Okt. 1868 (s. Taschenbuch der Gräfl. Häuser). [Leye bei Osnabrück.]
   Kinder: 1) Franz-Ludwig Eugen Clemens August Wittekind Alfons Dominik Hubertus Maria, * Leye 2. Aug. 1897.
   2) Anna-Maria Gisberta Eleonore Huberta Bernarda, * Leye 20. Aug. 1898.
   3) Franz-Egon Philipp Anton Wiho Wittekind Hubertus Maria, * Leye 19. April 1901.
   4) Mariano Philipp August Wittekind Johann Rudolf Tiburtius Hubertus, * Leye 14. April 1904.

2. Philipp Hugo Maria, * Honeburg 23. März 1864, Kgl. preuß. OFörster

in Carlsbrunn und OLt. der Ref. a. D.; ⚔ Lonzen 2. Mai 1905 mit — Rosa Nelleſſen, * Aachen 6. Juli 1877.
Tochter: Marie-Anne Emilie Clementine Joſepha Huberta, * Lonzen 20. Febr. 1906.

3. Maximilian Johannes Hermann Werner Maria, * Honeburg 19. März 1865, Kais. deutſcher Konſul in Fiume, Kgl. preuß. Rittm. der Ref. des Drag.-Rgts Nr. 19; ⚔ Heimbach 16. Dez. 1909 mit — Magda Freiin von Ulm zu Erbach, * Heimbach 13. Juli 1878. [Abbazia.]
4. Hedwig Auguſta Adolfine Franziska Huberta Maria, * Honeburg 15. Juli 1866.
5. Georg Clemens Auguſt Carl Maria, * Honeburg 3. Juli 1868, Kgl. preuß. Rittm. und Esk.-Chef im Ul.-Rgt Nr. 5.; ⚔ Berlin 9. Jan. 1897 mit — Helene von Lüttgen, * New York 9. Febr. 1879. [Düſſeldorf.]
Kinder: 1) Marie-Thereſe, * Düſſeldorf 17. Dez. 1897.
2) Eberhard Clemens Maria, * Düſſeldorf 3. März 1899.
3) Walther Lüttgen Georg Franz Maria, * Düſſeldorf 7. März 1905.
4) Franziska Eleonore Maximiliana Hedwig Maria, * Düſſeldorf 16. Mai 1910.
6. Karl Joſeph Maria, * Honeburg 4. Okt. 1869, Kgl. preuß. Rittm. und Esk.-Chef im Huſ.-Rgt Nr. 16. [Schleswig.]
7. Mathilde Caroline Maria, * Honeburg 7. Juni 1871.
8. Marie Helene Franziska Ferdinandine Anna, * Honeburg 9. Juli 1872, als Schweſter Lioba im Urſulinenkloſter in Werl.
9. Hubert Philipp Karl Maria, * Honeburg 13. Okt. 1874, Kgl. preuß. Rittm. und Esk.-Chef im Ul.-Rgt Nr. 5; ⚔ Düſſeldorf 26. Sept. 1906 mit — Lore The Loſen, * Eupen 26. Mai 1884. [Düſſeldorf.]
Sohn: Wolf-Horſt Emil Clemens Ludwig Hermann Hubertus Maria, * Düſſeldorf 19. Nov. 1909.

Ottenfels genannt von Gſchwind.

Katholiſch. — Ldmann von Kärnten 30. Jan. 1643; Verleihung des Prädikats „von und zu Ottenfels“ nebſt Wappenbeſſerung d. d. Regensburg 20. Juli 1653 (für die Brüder Johann Sigmund und Wolfgang Otto); Ldmann von Krain 6. Febr. 1696 und von Steiermark 1698; erbländ.-öſterr. Frhr. d. d. Wien 20. Aug. 1710; erbländ.-öſterr. Namen- und Wappenvereinigung mit denen der † von Gſchwind 4. März 1719. — W.: Gev. mit geſp. Herzſchild, darin rechts in B. ein g.-gekr. Geharniſchter, in der Rechten ein Zepter haltend, links in G. das Vorderteil eines nat. Bären mit g. Halsring mit anhängendem Kettenſtück. 1 und 4 in R. 2 ſ. Schrägrechtsbalken; 2 und 3 in G. eine auf Felſen erbaute Burg mit einem gekr. Turm in der Mitte. 4 gekr. H. mit rechts ſchw.-g., links r.-ſ. Decken. Auf dem rechten der Geharniſchte wachſ.; auf dem zweiten die Burg; auf dem dritten 3 ſchw. Federn; auf dem linken H. der Bär. — Erſte Aufn. und geſchichtl. Überſicht im Jahrg. 1848, S. 268.

† Moritz Franz Freiherr von Ottenfels gen. von Gſchwind, * . . 3. Juni 1820, † Golfe-Juan 9. März 1907, Oberſt-Erbldfalkenm. des Hzgt. Kärnten, K. u. K. Km., GMaj und a. o. G. u. b. M. a. D.; ⚔ Geviſiez bei Freiburg, Schweiz, 29. Okt. 1859 mit Cécile Comteſſe d'Affry, * . . 29. März 1839, † Bern 8. Juli 1911, StkrD.
Sohn: Franz, * Bern 22. Dez. 1878, Herr auf Bezauer, Kroatien, K. u. K. Km. und n. a. Lt. im Ldw.-Ul.-Rgt Nr. 3, Oberſt-Erbldfalkenm. des Hzgt. Kärnten, erbl. Mitgl. des ungar. Oberhauſes; ⚔ Hendecourt, Frankr., 14. Okt. 1910 mit — Magdalene du Maisnil, geb. Gfin von Diesbach-Belleroche, * . . . [. . .]
Tochter: . ., * . . 8. Aug. 1912.

Overbeck.

Katholisch. — Österr. Adel und Ritterstand d. d. Wien 24. März 1867; österr. Frhr. d. d. . . 27. Okt. 1873 (Diplom d. d. Wien 26. Aug. 1893). — W. (1893): In B. ein schmaler g. Sparren, begl. von 3 (2, 1) gestümmelten nat. Seemöven. Frhrnkr. und 3 gekr. H. mit b.-g. Decken. Auf dem rechten ein wachs. g. Greif; auf dem mittl. ein offener, von G. über B. get. Flug; auf dem linken H. ein wachs. schw. Löwe. Schildhalter: 2 g. Greife. Wahlspruch: Nec aspera terrent — Erste Aufn. und Näheres über die Standeserhebungen im Jahrg. 1895, S. 693.

(S. Jahrg. 1903, S. 544; neuere Nachrichten fehlen.)

Ow, 1912.

Ožegović von Barlabaševec und Bela.

Katholisch. — Österr. Frhr. mit dem Prädikat „Bela" d. d. . . 6. März (Diplom d. d. Wien 28. Mai) 1858. — W.: Gesp.; rechts in S. ein hölz. Passionskreuz, umwunden mit einem gr. Ölzweig; links in R. ein zweischw. g. Löwe, mit blankem Säbel in der rechten Pranke, mit der linken einen g. Lorbeerkranz haltend. Frhrnkr. und 2 gekr. H. Auf dem rechten mit b.-s. Decke das umwundene Kreuz und auf dem linken H. mit r.-g. Decke der Löwe wachs. Wahlspruch: Sve za cara i za domovinu. — Erste Aufn. und Näheres über die Standeserhebung im Jahrg. 1875, S. 527.

† Metell Freiherr Ožegović von Barlabaševec und Bela, * Agram 4. Mai 1814, † Hietzing 9. Febr. 1890, Herr auf Bela, K. u. K. GRat und Staatsrat; ⚔ . . 18. Mai 1839 mit Johanna Gfin Sermage von Szomszédvár und Medvedgrád, * . . 15. Dez. 1812, † . . 14. Febr. 1878.

Kinder: 1. Ludwig Theophil Emmerich, * Warasdin 28. Febr. 1841, K. u. K. Km.; ⚔ I) Agram 18. Mai 1864 mit Olga Gfin Erdödy von Monyorókerék und Monoszló, * Graz 3. März 1845, StkrD. (gerichtl. gesch. 28. Mai 1895 [. . .]); II) Budapest 5. Dez. 1895 mit — Ivka Hajos, * . . 31. Jan. 1865. [Agram.]

Kinder: a) 1r Ehe: 1) Johanna Metella Olga Ida, * Guščerovec 10. März 1865; ⚔ Agram 24. Jan. 1887 mit Stephan Daubachy von Dolje. [Agram.]

2) † Metell Aloys Georg Joseph, * Guščerovec 9. April 1867, † Križevci 28. Jan. 1904, K. u. K. Km., Kgl. ungar. Bez.-Vorst.; ⚔ Wien 20. März 1895 mit — Adrienne Gfin von Neuhaus und St. Mauro, * Budapest 15. April 1872 (wiederverm. Agram 4. Nov. 1906 mit Stephan Ritter Kasprzycki von Castenedolo, K. u. K. Rittm. im Ul.-Rgt Nr. 1 [Lemberg]).

3) Johann (Ivan) Maria Felix, * Agram 12. Jan. 1872, Herr auf Bela bei Warasdin; ⚔ Warasdin 16. Mai 1896 mit — Adele Tomasi von Berolding, * . . .
Sohn: Johann Metell, * Warasdin 1. Mai 1899.

4) Friedrich Alexander Georg, * Guščerovec 11. April 1874; ⚔ . . Mai 1903 mit — Karla Mraović von Grić, * . . . [. . .]
Tochter: Maria, * Agram . . Mai 1904.

— b) 2r Ehe: 5) Ludovica, * Budapest . . 1896.

2. Ida, * Preßburg 10. Okt. 1844, StkrD.; ⚔ Agram 18. Mai 1864 mit Alfred Frhrn von Moscon, Herrn auf Pišec, K. u. K. Km.

Paccassy.

Im eigenen Stamme erloschen.

Katholisch. — Reichs- und erbländ.-österr. Adel mit „Edler von“ d. d. Wien 14. Jan. 1764; Reichsritter d. d. Wien 20. Febr. 1764; Edmann von Görz 7. Juli 1768; erbländ.-österr. Frhr. d. d. Wien 15. Juli 1769; ungar. Indigenat 1836. — Erste Aufn. 1872; Näheres über die Standeserhebungen und Beschreibung des Wappens im Jahrg. 1878, S. 534.

(S. Jahrg. 1903, S. 545; neuere Nachrichten fehlen.)

Pach zu Hanfenheim und Hohen-Eppan.

Katholisch. — Tiroler Wappenbrief d. d. Innsbruck 24. Jan. 1573 (vom Ehzg Ferdinand von Österreich); Reichsadel mit dem Prädikat „von Hanfenheimb“ d. d. Wien 19. Juli 1645 (vom Kaiser Ferdinand III.); Edmann von Tirol 1646; tiroler Wappenbesserung d. d. Innsbruck 14. Juni 1661 (vom Ehzg Ferdinand Karl); erbländ.-österr. Ritter d. d. Wien 29. März 1672 (vom Kaiser Leopold I.); Bestätigung des ausländischen (nicht näher bezeichneten Frhrnstandes nebst Wappenbestätigung d. d. Wien 17. Jan. 1846 (Plakat vom 23. Juni 1847). — Besitz: Die Lehensgüter Pernegg und Piedeneck im oberen Inntal, Tirol, und ein Gelbfideikommiß. — W.: Gev. mit r. Herzschild, darin ein s. Wellenbach. 1 und 4 in B. eine s. Burg mit 3 Schußlöchern; 2 und 3 in Schw. eine g.-bewaffnete Adlerklaue. Frhrnkr. und 2 gekr. H. Auf dem rechten mit rechts schw.-g., links r.-s. Decken ein mit dem s. Bach bel. offener r. Flug; auf dem linken H. mit b.-s. Decke ein offener, rechts mit der Adlerklaue bel., von B. und S. get. Flug. — Erste Aufn. und geschichtl. Übersicht im Jahrg. 1856, S. 477.

† Joseph Freiherr von Pach zu Hanfenheim und Hohen-Eppan, * . . 11. Dez. 1792, † . . 11. Okt. 1844, Herr auf Pernegg, K. K. Major im Tiroler Jägerrgt; ⚔ . . 5. März 1825 mit Adelheid Gfin zu Welsperg, Raitenau und Primör, * . . 4. Okt. 1793, † Graz 18. April 1867.

Sohn: † Felix Karl Johann, * Wilten 4. Nov. 1830, † Preßburg 7. April 1906, Fkherr, Herr auf Pernegg, K. u. K. Km. und FML. a. D.; ⚔ Kurittyán 26. Sept. 1866 mit — Melanie Gfin Csáky von Körösszeghund Adorján, * Szendrö 7. Mai 1836, StkrD. [Preßburg.]

Kinder: 1) Melanie Marguerite Felice Adelheid, * Kurittyán 25. Okt. 1867.

2) Joseph Eberhard Albrecht Ladislaus Maria, * Wien 5. Aug. 1875, Fkherr auf Pernegg, Herr auf Harmannsdorf mit Zogelsdorf, NÖsterr., K. u. K. Km. und Okt. i. R.; ⚔ Poln.-Kravarn 14. Febr. 1901 mit — Irmgard Gfin Henckel von Donnersmarck, * Dresden 21. Mai 1872, StkrD. [Harmannsdorf bei Eggenburg.]

Söhne: (1) Vitus Maria Adam Eberhard Hugo Felix Karolus, * Preßburg 18. Sept. 1905.

(2) Harald Maria Eberhard Guido Christophorus Adam, * Wien 11. Dez. 1909.

Bruder.

† Ludwig, * . . 17. Juni 1798, † . . 21. Aug. 1873, Herr auf Piedeneck; ⚔ . . 4. Nov. 1825 mit Karoline Morwitzer, * . . 16. Juli 1804, † Graz 20. Febr. 1884.

Kinder: 1. † Karl, * . . 25. Juni 1826, † Graz 1. Sept. 1888, K. K. Statth.-ORechnungsrat a. D.; ⚔ . . 10. Jan. 1853 mit Charlotte von Prückner Edler von Dambach, * . . 29. April 1831, † . . 14. Aug. 1883.

Kinder: 1) Albine, * Graz 11. Nov. 1854. [Graz.]

2) Robert Ludwig Karl, * Graz 31. Jan. 1856, K. u. K. Konteradmiral i. R.; ⚭ . . 28. Dez. 1892 mit — Antonie Edler von Némethy, * . . 13. Dez. 1862. [. . .]
Kinder: (1) Luise, * . . 19. Dez. 1894.
(2) Johann, * . . 15. Mai 1897.
3) Bertha, * Graz 29. Jan. 1859. [Graz.]
4) Gisela, * Graz 2. Mai 1862. [Graz.]
5) † Hugo, * Graz 26. Sept. 1864, † . ., K. u. K. Linienschiffslt.

2. Leopold Felix, * Graz 10. Juni 1829, K. K. Hptm. im Tiroler Landesschützen-Bat. Nr. 2. [. . .]

3. Ferdinand, * . . 28. Mai 1840; ⚭ Graz 3. Juli 1880 mit Rosa Wescher Edler von Piberau, * . . 29. April 1860, † Graz 3. Jan. 1888. [Graz.]
Söhne: 1) Ernest, * Graz 20. Aug. 1883. [. . .]
2) Aurel, * Graz 8. Febr. 1885. [. . .]
3) Leo, * Graz 9. Okt. 1886, K. K. Rechn.-Prakt. [Graz.]

4. Adelheid, * . . 7. Juni 1843, StiftsD. des K. K. adeligen Damenstifts in Hall, Tirol. [Graz.]

5. Heinrich, * . . 17. Juni 1844, K. K. Rechnungsrat i. R.; ⚭ Graz 3. Juni 1879 mit — Emma Freiin von Pletzger, * . . 22. März 1853. [Graz.]
Töchter: 1) Stephanie, * Graz 21. Juni 1882.
2) Margareta, * Graz 4. Sept. 1883.

Pachelbel-Gehag-Ascheraden *.

Evangelisch. — Stammen aus Böhmen. — Wappenbrief d. d. Speyer 23. Juli 1528 (vom Kaiser Karl V.); Reichsadel mit dem Prädikat „vom Gehag" d. d. Prag 19. Juni 1610 (vom Kaiser Rudolf II., für die Vettern Wolfgang und Alexander Pachelbel); Reichsadels- und Wappenbestätigung unter dem Namen „von Pachelbel" d. d. Wien 4. Aug. 1759 (vom Kaiser Franz für Georg Wilhelm Pachelbel vom Gehag, pfalz-zweibrück. GRat und Gesandten in Paris); preuß. Frhr unter dem Namen „von Pachelbel-Gehag-Ascheraden" nach dem Rechte der Erstgeburt und geknüpft an den ungeteilten Besitz des Frhrl. Schoultz von Ascheradenschen Fideikommisses Nehringen mit Keffenbrinck, Dorow und Rodde mit Camper, Kr. Grimmen, d. d. Prökelwitz 23. Mai 1908. — W. (1908): Gev. mit b. Herzschild, darin auf gr. Hügel ein g. Pelikan mit erhobenen Flügeln, die Brust mit dem Schnabel ritzend (Pachelbel); 1 und 4 gesp., rechts in S. ein wilder Mann mit gr. Laub um Haupt und Lenden, in den erhobenen Händen je eine r. Stielrose haltend, links in G. aus nat. Wolken ein geharn. Schwertarm; 2 und 3 in Schw. einw. ein r.-bez. g. Löwe. Frhrnkr. und 3 gekr. H. Auf dem rechten mit rechts schw.-g., links schw.-s. Decken ein Pfauenwedel, bel. mit einer mit einem aufger. blanken Schwert best. r. Kugel; auf dem mittl. H. mit b.-g. Decke der g. Pelikan; auf dem linken H. mit b.-g. Decke ein Geharnischter mit 4 r., b., r., b. Straußfedern auf dem H., in der Rechten eine Turnierlanze haltend, zw. je 4 abwechs. g. und b. Fähnlein. Schildhalter: 2 Geharnischte. Wahlspruch: Rebus in adversis animosus ac fortis. — Erste Aufn. und Stammreihe im Jahrg. 1911, S. 661.

Carl August Clemens Friedrich Wilhelm Freiherr von Pachelbel-Gehag-Ascheraden, * Zimkendorf 15. Juni 1859, Fkherr auf Keffenbrinck, Nehringen, Dorow und Rodde mit Camper, Kr. Grimmen, Herr auf Zimkendorf und Gehag mit Borgwall, Kr. Franzburg, Kgl. preuß. Khr und Rittm. a. D., RRr des Joh.-O.; ⚭ Parsow 21. April 1885 mit — Asta von Gerlach, * Köslin 16. April 1863, ED. des Kgl. bayer. Theresien-O. [Keffenbrinck.]

Söhne, von Pachelbel: 1. Carl-Wolfgang August Gabriel Hermann

Philipp Wilhelm Paul Max, * Berlin 15. Nov. 1887, Referendar a. D., Kgl. preuß. Lt. der Res. des 1. Gll.-Rgts. [Keffenbrinck.]

2. Siegfried August Gabriel Wichard Manfred Heinrich, * Berlin 20. Nov. 1891, cand. jur. [. . .]

Pachner von Eggenstorf.

Katholisch. — **Wappenbrief 16. März 1648 (vom Kaiser Ferdinand III.); erbländ.-österr. Adel mit dem Prädikat „von Eggenstorff" d. d. Wien 16. Jan. 1677 (vom Kaiser Leopold I.); Reichsritter d. d. . . 17. Juli 1790 (vom Kurfürst Karl Theodor von Pfalzbayern, als Reichsvikar); neu verliehen resp. bestätigt mit „Edler von" d. d. Wien 13. März 1791 (vom Kaiser Leopold II.); böhm. Inkolat d. d. Wien 5. Sept. 1816; österr. Frhr. d. d. Gödöllö 4.** (Diplom d. d. Wien 21.) Dez. 1879. — W. (1879): Gesp. und durch s. Wellenbalken get. mit r. Herzschild, darin ein s. Balken und bedeckt mit einem Herzogshut. 1 in Schw. einw. ein g.-gekr., r.-bez., zweischw. Löwe; 2 in R. ein s. Löwe; 3 von R. und S. und 4 von G. und Schw. get., darin je ein Adlerflügel in gew. Farben des Feldes. Frhrnkr. und 3 gekr. H. Auf dem rechten mit rechts schw.-g., links r.-s. Decken ein wachs., g.-gekr., r.-bez., zweischw. s. Löwe, mit der rechten Pranke 3 g. Ähren haltend und mit der linken auf einem nat. Rad stehend zw. offenem, rechts von Schw. über G., links von S. über R. get. Flug; auf dem mittl. H. mit r.-s. Decke ein vorw.-wachs. schwertschwgdr Geharnischter in g.-geränderter Rüstung, mit 3 r., g., schw. Straußfedern auf dem H. und mit einem von Schw. über G. get. Fähnchen an braunem Schaft an der rechten und einem von R. über S. get. an der linken Seite, zw. offenem, von R. und S. verw. get. Flug; auf dem linken H. mit schw.-g. Decke ein wachs. br. Bär, zw. offenem, von G. und Schw. verw. get. Flug. Schildhalter: 2 braune Bären. — Erste Aufn. 1881; geschichtl. Übersicht im Jahrg. 1882, S. 538.

† Anton Freiherr Pachner von Eggenstorf, * Wien 19. Okt. 1818, † das. 18. Juni 1901, K. u. K. Hofrat und Kabinettssekr. a. D., Truchseß und Wappenkönig des O. v. GWließ; >< Wien 16. April 1849 mit Maria Corridori, * Wien 13. Aug. 1826, † das. 20. April 1900.

Söhne: 1. † Anton, * Wien 9. März 1850, † das. 6. Juni 1912, Dr. jur., K. K. ODbdesger.-Rat i. R.

2. Heinrich, * Wien 31. Mai 1853, K. K. Hofrat i. R.; >< Wien 16. April 1885 mit — Alexandrine von Pollanetz, * Wien 1. Jan. 1868. [Wien.]

Kinder: 1) Heinrich, * Wien 4. März 1886, K. K. Statth.-Konz.-Prakt. und Lt. der Res. des Ul.-Rgts Nr. 3. [Wien.]

2) Marie, * Waydhofen a. d. Thaya 1. Juni 1887.

3) Alexandrine, * Neunkirchen, NÖsterr., 15. Mai 1888.

Packenj von Kielstädten.

Katholisch. — Österr. Adel mit dem Prädikat „von Kielstädten" d. d. . . 2. April 1822; österr. Frhr. d. d. Wien 7. Mai 1857. — W. (1857): In B. schrgr. ein g.-gef. blanker Stoßdegen, um dessen Klinge ein befruchteter Lorbeerzweig 3mal gewunden ist, begl. oben und unten von einem g. Stern. Frhrnkr. Auf dem gekr. H. mit b.-g. Decke 3 b., g., b. Straußfedern. — Erste Aufn. und geschichtl. Übersicht im Jahrg. 1866, S. 671.

Friedrich Arthur Franz Freiherr Packenj von Kielstädten, * Wien 8. Mai 1856, K. u. K. Gen.-Major und Kmdt der 5. Inf.-Brig.; >< Wien

31. März 1891 mit — Emilie Karoline Katharina Bischoff Edler von Klammstein, * Wien 7. Dez. 1861. [Linz.]
Kinder: 1. Luisa Pauline Emilie, * Wien 30. Mai 1893.
2. Christa Luise Emilie Pauline, * Rekawinkel 25. Juli 1895.
3. Margit (Grethe) Mathilde Emilie, * Erlau 11. Juni 1897.
4. Friedrich Paul Emil, * Klosterneuburg 7. Juli 1901.

Pagenhardt*.

Evangelisch und katholisch. — Ghzgl. hess. Adel (unbeschränkt) und Frhr nach dem Rechte der Erstgeburt d. d. Darmstadt 23. April 1878; preuß. Genehmigung zur Führung des Frhrntitels d. d. Berlin 11. Mai 1878. — W. (1878): Gev.; 1 und 4 in R. ein aus dem linken Rand aufw.-wachs. geharn. Linkarm, in der Faust einen schrgl. gerichteten g. Bogen haltend; 2 von Schw. über S. und 3 von S. über Schw. get. Frhrnkr. Auf dem gekr. H. mit schw.-s. Decke ein offener s. Flug mit schw. Schwungfedern. — Erste Aufn., geschichtl. Notiz und Näheres über die Standeserhebung im Jahrg. 1880, S. 545.

Wilhelm Gustav Robert Freiherr von Pagenhardt, * Braunschweig 28. April 1852, Kgl. württemb. Rittm. z. D.; ⚔ I) Wächtersbach 15. Mai 1878 mit Alexandra gesch. Przssin zu Isenburg-Büdingen, geb. Przssin zu Isenburg-Büdingen in Wächtersbach, * Wächtersbach 28. Dez. 1855 (gerichtl. gesch. 9. Juni 1899; führt ihren Geburtsnamen wieder [Frankfurt a. M.]); II) Baden-Baden 19. Febr. 1903 mit — Ida Maria Camilla Strohmeyer, * . . 7. Okt. 1870 (kath.). [Baden-Baden.]
Kinder, von Pagenhardt: a) 1r Ehe (evang.): 1. Auguste Alexandra, * Diedenhofen 4. März 1879. [Baden-Baden.]
2. Ferdinand Maximilian Friedrich Wilhelm Heinrich Alexander Robert, * Wiesbaden 11. März 1881, Kgl. württemb. Olt., kmdt nach Preußen zum LeibGHus.-Rgt; ⚔ Basel 4. April 1907 mit — Martha La Roche-Burckhardt, * Basel 7. Sept. 1885. [Potsdam.]
3. Maximilian Hugo, * Stuttgart 20. Juni 1884, Dipl.-Ing., Kgl. württemb. Lt. der Res. des Inf.-Rgts Nr. 120. [Ulm.]
4. Kraft Hippolyt, * Stuttgart 13. Febr. 1889. [. . .]
5. Anna Josephine, * Stuttgart 14. Sept. 1890.
— b) 2r Ehe (kath.): 6. Eduard Rudolf Karl Johannes, * Baden-Baden 13. Jan. 1904.
7. Elisabeth-Charlotte, * Baden-Baden 8. Okt. 1909.

Paleske.

Reformiert. — Preuß. Adel und Frhr. d. d. Berlin 7. Febr. 1822. — Besitz: a) Das d. d. London 26. Sept. 1832 gestiftete Fideikommiß Spengawsken (2600 ha), Kr. Preuß.-Stargardt; b) das von dem Frhrn Wilhelm († 1. Mai 1873) für seine Nachkommen 2r Ehe i. J. 1856 gestiftete Fideikommiß Swaroschin mit Goschin, Wentkau, Liniewken, Neumühl, Sabagno und Ludwigsthal (zus. 2876 ha), Kr. Dirschau. — W.: Gev.; 1 von G. und Schw., 4 von Schw. und G. viermal get.; 2 in R. 3 (2, 1) g. Sterne; 3 in Gr. auf g. Rasen ein g. Palmbaum mit 3 Früchten. Frhrnkr. Auf dem gekr. H. mit rechts schw.-g., links r.-g. Decken ein nat. Strauß mit ausgebr. Flügeln und s. Hufeisen im Schnabel. Wahlspruch: Leide und meide. — Erste Aufn. und geschichtl. Übersicht im Jahrg. 1863, S. 680.

† Wilhelm Freiherr von Paleske, * Danzig 21. Dez. 1794, † Spengawsken 1. Mai 1873, Fkherr, ERr des Joh.-O.; ⚔ I) Trampe 30. Sept. 1832 mit

Therese Gfin von der Schulenburg, * Trampe 27. Febr. 1813, † Spengawsken 5. März 1836; II) Trampe 14. Juli 1837 mit deren Schwester Klementine Gfin von der Schulenburg, * Trampe 2. Juli 1814, † Berlin 14. Jan. 1877.

Kinder: a) 1r Ehe: 1. † Alexander Ludwig Wilhelm, * Berlin 3. Nov. 1833, † Bodighera 26. Febr. 1897, Fkherr auf Spengawsken; ⚔ London 12. Jan. 1859 mit — Emily Maria von Stockenström, * Margate, County Kent, Engld, 20. Juli 1829. [Berlin.]

Kinder: 1) Arabella Thereſe Hulda, * Erben, OPr., 22. Okt. 1859 [Langfuhr]; ⚔ Spengawsken . . 4. März 1895 mit Eduard Hartung (gerichtl. geſch. 25. April 1903), Lbſchaftsmaler.

2) Thereſe Viktoria, * Erben 2. Dez. 1860. [Berlin.]

3) Olof Ferdinand Philipp Theodor, * Erben 15. Jan. 1862, Fkherr auf Spengawsken, Kgl. preuß. Rittm. a. D., EKr des Joh.-O.; ⚔ Lehſen 9. Dez. 1891 mit — Viktoria von Laffert, * Dannenbüttel 8. Mai 1874. [Spengawsken.]

Kinder: (1) Harald Olof Sigismund, * Langfuhr 30. Jan. 1893.
(2) Eliſabeth Erica, * Langfuhr 25. April 1894.
(3) Eliſabeth-Viktoria Thereſe Olga, * Spengawsken 19. Juli 1897.

— b) 2r Ehe: 2. Wilhelmine Auguſte Eliſabeth, * Spengawsken 17. Mai 1842 [Baſel]; ⚔ I) Spengawsken 27. Okt. 1862 mit Guſtav Frhrn von Wrangel, † Königsberg 14. Nov. 1869, Herrn auf Waldburg; II) Breslau 25. April 1875 mit Ludwig von Ziegler und Klipphauſen, † Berlin 19. Dez. 1895 (geſch. im Febr. 1881), Kgl. preuß. Oberſtlt. und Kmdr des Huſ.-Rgts Nr. 6; ſie hat ihren früheren Witwennamen wieder angenommen.

3. Marie Luiſe Albertine Friederike, * Spengawsken 8. Febr. 1845; ⚔ I) daſ. 31. Aug. 1865 mit Otto von Bonin, † Gouſſainville 15. Okt. 1870, Herrn auf Pontz, WPrignitz, Kgl. preuß. Pkt., aggr. dem 2. Gll.-Rgt; II) Berlin 1. Nov. 1873 mit Julius Gfn von Mirbach-Sorquitten. [Sorquitten.]

4. † Bernhard Wilhelm Arthur, * Spengawsken 5. April 1847, † Swaroſchin 20. Aug. 1904, Fkherr auf Swaroſchin, Kgl. preuß. Okt. a. D., EKr des Joh.-O.; ⚔ I) Berlin 3. Juni 1870 mit Margarete Helene Anna Julie Auguſte von Blumenthal a. d. H. Parzin, * Berlin 7. Jan. 1847 (evang.) (geſch. 20. Jan. 1884), † daſ. 14. Dez. 1886; II) Pr.-Stargard 12. April 1896 mit — Anna Gertrud Lindenau, * Mewe 13. Febr. 1868. [Charlottenburg.]

Kinder: a) 1r Ehe: 1) Mathilde Klementine Margarete Irmgard, * Berlin 7. Jan. 1872; ⚔ . . 15. April 1896 mit Dr. Friedrich Boſſe, a. o. Prof. der Theologie. [Marburg, Prov. Heſſen-Naſſau.]

2) Mathilde Klementine Margarete Hedwig Erna, * Poſen 24. Febr. 1873; ⚔ Berlin 20. Febr. 1892 mit Willy Zimmermann, † Berlin 15. Aug. 1908. [Berlin.]

3) Wilhelm Adelbert Bernhard Erik, * Klein-Boroſchau 30. Sept. 1875, Fkherr auf Swaroſchin, EKr des Joh.-O.; ⚔ . . 14. Sept. 1907 mit — Klara Eveline Godeffroy, * Hamburg 8. Nov. 1879.

Kinder: (1) Joachim-Erik Cäſar Bernhard, * Hamburg 17. Aug. 1908.
(2) Eliſabeth-Margarethe, * Hamburg 16. April 1910.

4) Klementine Mathilde Margarete Erika, * Klein-Boroſchau 30. Sept. 1875. [Alt-Rahlſtedt bei Hamburg.]

5) Wilhelm Adelbert Klemens Bernhard, * Klein-Boroſchau 18. Jan. 1877, Kaiſ. deutſcher Korv.-Kpt., Flügeladj. Sr. Maj., EKr des Joh.-O. [Berlin.]

6) Wilhelm Hans Wendt, * Klein-Boroſchau 8. Sept. 1879, Kaufmann, Kgl. preuß. Lt. a. D. [Hamburg.]

7) Wilhelm Karl Otto Horst, * Klein-Boroschau 15. Dez. 1880, Kaufmann, Kais. deutscher Lt. z. See a. D. [Buenos Aires, Argent.]
— b) 2r Ehe: 8) Clementine Rosa Edith, * Swaroschin 30. Juni 1897.

Palm.

Evangelisch. — Reichsadel und Reichsritter mit dem Prädikat „Edler von" und Wappenbesserung d. d. Wien 6. Mai 1727; Reichsfrhr. mit Wappenbesserung d. d. Wien 7. Aug. 1735. — Besitz: a) Die Majorate Mühlhausen und Balzheim; b) das Majorat Hohenkreuz; c) das (Seniorats-)Fideikommiß Steinbach mit Bodelshofen und Deizisau; d) das Fideikommiß Meßbach und e) das Stiftungsgut Theurershof, sämtlich in Württemberg, und f) das Fideikommiß Lauterbach in Sachsen. — W. (1735): Gev. mit s. Herzschild, darin ein r. Balken vor einem auf gr. Dreihügel stehenden gr. Palmbaum, rechts und links beseitet von dem Buchstaben und der Zahl J. I. 1 und 4 in S. einw. ein sprungbereiter, gekr. r. Löwe; 2 und 3 in R. 3 schrgr. übereinander liegende s. Mühleisen, durch die sich aufw. eine gekr. g.-gr. Schlange windet. Frhrnkr. und 3 gekr. H. mit rechts gr.-s., links r.-s. Decken. Auf dem rechten eine flugbereite, nat. Nachteule zw. 2 gr. Palmzweigen; auf dem mittl. H. ein vorw.-gek., gekr. schw. Adler mit ausgebr. Flügeln und einem g. Malteserkreuz auf der Brust; auf dem linken H. eine flugber. s. Taube, ringförmig von einer g.-gr. Schlange umgeben. Schildhalter: 2 g. Löwen. Wahlspruch: In adversis virtus. — Erste Aufn. und geschichtl. Übersicht im Jahrg. 1859, S. 564. Wegen der erloschenen (I.) Linie s. Jahrg. 1901, S. 539, und wegen der erloschenen (II., bzw. I.) Linie s. Jahrg. 1905, S. 560.

I. Linie.

† Karl Christian Friedrich Baptist Freiherr von Palm, * . . 9. Nov. 1784, † . . 25. Aug. 1834, Herr auf Lauterbach, Kgl. württemb. Khr, Kgl. sächs. Hof- und Justizrat; ⚔ . . 30. Aug. 1818 mit Philippine Freiin von Ellrichshausen, * . . 12. Febr. 1794, † Lauterbach 26. März 1856.

Kinder: 1. † Karl Friedrich, * Lauterbach 1. Aug. 1824, † Dresden 29. Juni 1893, Majoratsherr auf Mühlhausen c. p., Fkherr auf Lauterbach, Seniorats-Fkherr (vom 29. Nov. 1891 bis 29. Juni 1893), Kgl. sächs. Khr; ⚔ Malitsch 1. Aug. 1848 mit Anna von Sprenger, * Jena 9. Dez. 1828, † Dresden 16. Jan. 1912.

Kinder: 1) Helene Karoline Agnes, * Lauterbach 7. März 1851; ⚔ das. 25. Sept. 1872 mit Philipp von Stammer, † Dresden 5. Mai 1911, Kgl. sächs. Khrn und Major a. D. [Dresden.]

2) Ernst Theodor, * Lauterbach 8. Okt. 1854, Majoratsherr auf Mühlhausen und Balzheim, K. u. K. OLt. a. D., RRr des Joh.-O.; ⚔ Preßburg 25. Febr. 1880 mit — Klara Margarete Hengelmüller de Hengervár, * Ödenburg 23. Dez. 1850. [Mühlhausen a. N., OAmt Cannstatt, und Schloß Balzheim, OAmt Laupheim.]

Kinder: (1) Klara Eleonore Josephine Marianne, * Gries bei Bozen 5. April 1881; ⚔ Mühlhausen 23. Okt. 1906 mit Rudolf von Neubronner, Kgl. württemb. OLt. und Adj. des Drag.-Rgts Nr. 26. [Stuttgart.]

(2) Imre (Emerich) Karl Michael Julius, * Ungarisch-Altenburg 30. Juni 1884, Dr. jur., Kgl. württemb. Kjkr, Kgl. preuß. Lt. der GLdw.-Kav.; ⚔ Berlin 7. April 1908 mit — Gisela von der Heydt, * Elberfeld 23. Mai 1886. [Berlin.]

Kinder: a. Karl Eduard Hans Ernst, * Godesberg a. Rh. 25. Aug. 1909.
b. Maria-Dagmar, * Berlin 25. Febr. 1911.
c. Tochter . ., * Berlin 2. Nov. 1912.

(3) Marianne Franziska Josepha Luise, * Neu-Khünegg 18. Aug. 1889.

3) Hans Rudolf, * Lauterbach 20. Dez. 1855, Fherr auf Lauterbach, Kgl. sächs. Khr, K. u. K. Rittm. a. D.; ⚭ Karlsruhe 24. Nov. 1883 mit — Charlotte Gfin von Berlichingen, * Mannheim 18. Aug. 1863. [Schloß Lauterbach bei Großenhain.]

Kinder: (1) Hans Karl Friedrich, * Ratschitz 25. Sept. 1884, Kgl. sächs. Referendar und Lt. der Res. des GReiterrgts. [Meißen.]

(2) Theodora Anna Ebba Mathilde Marie, * Lauterbach 29. Aug. 1894.

(3) Herbert Erich Ernst Henning, * Lauterbach 8. April 1900.

4) Marie Mathilde Margarete, * Lauterbach 8. April 1860; ⚭ das. 20. Sept. 1881 mit Carlotto Gfn Vitzthum von Eckstädt, Kgl. sächs. Gen.-Major und Insp. der Ldw.-Insp. Chemnitz.

2. Mathilde Philippine Julie Charlotte Franziska, * Lauterbach 24. Juni 1828; ⚭ das. 17. Mai 1853 mit Georg Gfn zu Münster-Langelage, † Moritzburg 26. Febr. 1890, Kgl. sächs. Ldstallm. [Moritzburg-Rüdenhof bei Dresden.]

II. Linie.

† Friedrich August Christian Freiherr von Palm, * Meiningen 19. Aug. 1787, † Meßbach 11. Nov. 1862 (Bruder des Karl Christian Friedrich Baptist, s. I. Linie), Majoratsherr auf Hohenkreuz, Seniorats-Fherr vom 16. Mai 1846 bis 11. Nov. 1862), Kgl. württemb. Khr und OForstm. a. D.; ⚭ 1) Stuttgart 14. April 1812 mit Sophie Freiin von Phull-Rieppur, * Stuttgart 26. Okt. 1794, † Biberach 25. Mai 1817; II) . . 17. Nov. 1818 mit Juliane Freiin von Ellrichshausen, * . . 13. Juli 1799, † Meßbach 11. Mai 1852.

Söhne: a) **1r Ehe:** 1. † Rudolf Wilhelm Ernst Karl, * Biberach 19. April 1813, † Stuttgart 8. Mai 1871, Majoratsherr auf Hohenkreuz und Seniorats-Fherr (vom 11. Nov. 1862 bis 8. Mai 1871), K. u. K. Km. und Rittm. a. D.; ⚭ Retfalu 27. Dez. 1837 mit Julie Gfin Pejácsevich de Veröcze, * Retfalu, Ungarn, 6. März 1815 (kath.), † Freiwaldau 29. Mai 1861, StkrD.

Kinder: 1) Karl Alexander, * Zamoly, Ungarn, 8. April 1843, Majoratsherr auf Hohenkreuz und Seniorats-Fherr (seit 5. Sept. 1896), K. u. K. Km. und Hptm. a. D., Kgl. württemb. Khr; ⚭ Stuttgart 14. Mai 1868 mit — Natalie Alexandrine Freiin von Rosen, * Mehntack, Estland, 31. Jan. 1844. [Hohenkreuz bei Eßlingen und Stuttgart.]

Kinder: (1) Marguerite Julie Bertha, * Hohenkreuz 13. Aug. 1870; ⚭ das. 20. Aug. 1895 mit Karl Frhrn von Stackelberg, † . . 6. Nov. 1911, Herrn auf Putkas, Insel Dagö, Rußland.

(2) Philipp Karl, * Hohenkreuz 29. Juni 1872, Kgl. württemb. Kjkr. [Hohenkreuz bei Eßlingen und Alexandrien.]

2) Juliana Maria Ferdinandina, * Totis 13. Aug. 1844 (kath.). [Stuttgart.]

— b) **2r Ehe:** 2. † Julius Karl Jonathan Ernst, * Eßlingen 21. Aug. 1820, † Meßbach 6. Jan. 1891, Seniorats-Fherr (vom 8. Mai 1871 bis 6. Jan. 1891), Herr auf Meßbach, Kgl. württemb. Khr, GMr des Joh.-O.; ⚭ Mannheim 24. Nov. 1854 mit Jonkvrouw Elisabeth van der Hoeven, * Rivalta bei Turin 28. Sept. 1825, † Steinbach 25. Juni 1905.

Söhne: 1) Julius Friedrich Eli, * Stuttgart 19. März 1856, Fherr auf Meßbach, Kgl. württemb. Khr, Kgl. preuß. Rittm. a. D.; ⚭ Lautenbach 2. Okt. 1879 mit — Blanche Freiin von Waechter-Lautenbach, * Paris 27. Okt. 1856.

Kinder: (1) Renata Josephine Elisabeth Bertha Maria, * Frankfurt a. M. 23. Juli 1882; ⚭ Stuttgart 6. Okt. 1906 mit Bernhard Frhrn von Schlotheim, Kgl. preuß. OLt. der Res. des Drag.-Rgts Nr. 16, kmdt zur Dienstl. bei diesem Rgt. [Lüneburg.]

(2) Irene Amélie Luise Adele Johanna, * Frankfurt a. M. 24. Aug. 1883; ⚔ Stuttgart 31. März 1910 mit Karl Frhrn von Saint-André, Kgl. württemb. Kjkr und OLt. der Ref. des Ul.-Rgts Nr. 20. [Kresbach, OAmt Tübingen, und Stuttgart.]
(3) Blanche Josephine Sarah Julie Anna, * Berlin 26. Dez. 1886 [. . .]; ⚔ Stuttgart 23. Sept. 1905 mit Bruno Frhrn Stockhorner von Starein (gerichtl. gesch. . . 1912), Kgl. preuß. OLt. im 1. bad. Leibgren.-Rgt Nr. 109, kmdt zum Kür.-Rgt Nr. 3.
(4) Eberhard-Heinrich Ernst Friedrich Julius, * Stuttgart 16. Aug. 1892.
(5) Alfred-Hubertus Ernst René, * Stuttgart 10. Aug. 1896.
2) † Friedrich Karl Rudolf, * Stuttgart 6. März 1859, † Riga 19. Aug. 1911, Kgl. württemb. Lt. a. D.; ⚔ Arensburg, Rußland, 23. Okt. 1888 mit — Nelly Freiin von Stackelberg, * Thomel 17. Juli 1871. [Masik auf Ösel.]

Papius.

Katholisch. — Alter westfäl. Adel; bayer. Adelsanerkennung bzw. -Erneuerung unter dem Namen „von Papen genannt Papius" d. d. Schloß Berg 22. Juni (immatrikuliert 10. Juli) 1868 (für Dr. jur. Philipp Heinrich Ferdinand Papius, s. unten); bayer. Frhr. und Genehmigung, Namen, Titel und Wappen der am 18. Aug. 1763 in den Reichsfrhrnstand erhobenen, in Bayern am 7. April 1813 unter der Benennung „Freiherr von Papius" immatrikulierten, nun aber erloschenen Linie zu führen, d. d. . . 1. Sept. (immatrikuliert 22. Nov.) 1879. — W. (1879): Gev. mit s. Herzschild, darin ein mit 3 s. Rosen bel. r. Balken (StW.). 1 und 4 in R. einw. ein zweischw. g. Löwe; 2 und 3 in S. einw. ein schw. Adler. Frhrnkr und 3 gekr. H. mit r.-s. Decken. Auf dem rechten der Löwe wachs.; auf dem mittl. ein offener, beiderseits wie der Herzschild bez. Flug; auf dem linken H. der schw. Adler wachs. — Erste Aufn. 1881; geschichtl. Notiz im Jahrg. 1891, S. 638.

Philipp Heinrich Ferdinand Freiherr von Papius, * Aschaffenburg 20. März 1839, Dr. jur., Geh.-Km. di spada e cappa des Papstes Leo XIII.; ⚔ München 20. Juli 1869 mit Klementine Freiin von Bodman, * Möggingen 9. Juli 1845, † Neuenahr 20. Aug. 1905. [Aschaffenburg.]

Kinder: 1. Ignaz Karl Ferdinand Maria, * München 13. Juli 1870, Pfarrer in Pfahldorf.
2. Karola Maria Josepha Hedwig, * München 12. Juni 1872.
3. Marc Anton Maria Johann, * Aschaffenburg 29. Dez. 1873; ⚔ . . 8. Mai 1905 mit — Hedwig Margarethe Nützel, * . . .
Kinder: 1) Clementine Maria Berta Hedwig Barbara, * Kirchanhausen 3. März 1906.
2) Carola Maria Josefa Hedwig, * Kirchanhausen 3. März 1907.
3) Heinrich Maria Joseph, * Bamberg 19. Juni 1910.
4. Margarita Maria Josepha Aloysia Mathilde, * Aschaffenburg 20. Juli 1878.
5. Karl Heinrich Maria Joseph, * Aschaffenburg 7. Aug. 1883, Kgl. bayer. Kjkr und gepr. Rechtspraktt., Attaché bei der Gesandtsch. in Paris.

Pappus und Trazberg.

Katholisch. — Reichsadel . .; Namensvermehrung mit „von und zu Trazberg" d. d. Innsbruck 12. Aug. 1573 (durch Ehzg Ferdinand); weitere Namensvermehrung und Belehnung mit „Laubenberg" d. d. Prag 23. Dez. 1647 (vom Kaiser Ferdinand III.); Reichsfrhr. als „von Pappus und Trazberg, Frhr. zu Laubenberg und Rauhenzell" und Wappenvermehrung d. d. Wien 16. März 1718 (vom Kaiser Karl VI.); immatrikuliert

im Kgr. Bayern bei der Fhrnklasse 30. Mai 1809. — W. (1718): Gev. mit b. Herzschild, darin der goldene Buchstabe C. 1 und 4 in G. einw. ein schw. Basi isk; 2 u. 3 in R. 3 schrgl. aneinander gereihte s. Pappelblätter. Frhrnkr. und 2 gekr. H. Auf dem rechten mit schw.-g. Decke der Kopf und Hals des Basilisk; auf dem linken H. mit r.-s. Decke ein mit einer s. Kugel best., s.-gestulpter r. Hut zw. offenem, rechts r., links s. Flug. — Erste Aufn. und geschichtl. Übersicht im Jahrg. 1853, S. 315.

† Anton Fidel Remigius von Pappus und Trazberg, Freiherr zu Laubenberg und Rauhenzell, * Kempten 23. März 1797, † Rauhenzell 26. Aug. 1865, Kgl. bayer. Rittm. a. D.; ✕ Augsburg 26. Dez. 1822 mit Franziska Krafft von Festenberg, * Ellwangen 2. Aug. 1798, † Rauhenzell 21. Sept. 1878.

Söhne: 1. † Maximilian, * Augsburg 12. Jan. 1825, † München 9. April 1887, Kgl. bayer. Fm. und Major a. D.; ✕ Ludwigsburg 30. Juni 1868 mit — Elisabeth Freiin von Hügel, * Stuttgart 9. Juni 1847. [Immenstadt.]

Kinder: 1) Eckart Anton Remigius, * Kempten 10. Juni 1873, Fherr auf Rauhenzell (665,6 ha), Kr. Schwaben und Neuburg, Bayern, Kgl. bayer. Fm. und Rittm. und Esk.-Chef im 1. Schweren Reiterrgt; ✕ München 30. Mai 1901 mit — Gertrude Gfin Wolffskeel von Reichenberg, * München 27. Sept. 1881. [München.]

Töchter: (1) Hertha Maria, * München 8. Juli 1902.

(2) Mechtilde Amalie Berta Karoline Katharine Gabriele Maria, * München 20. Juni 1903.

(3) Gertrud Emma Elisabeth, * München 1. Nov. 1904.

2) Maria Wilhelmine Sophie Elisabeth, * München 5. Jan. 1881.

2. † Wilhelm Freiherr von Pappus und Trazberg-Ponickau, * Augsburg 2. Nov. 1832, † München 4. Dez. 1906, Stifter des Fideikomm., Kgl. bayer. Fm. und Hptm. a. D.; ✕ München 16. März 1868 mit — Katharina Freiin von Ponickau, * Österberg 8. Aug. 1838, Fherrin auf Österberg und Nieder-Raunau, Kr. Schwaben und Neuburg, FD. des Kgl. bayer. Theresien-O. [München.]

Parente.

Im Mannesstamme erloschen.

Israelitisch. — Österr. Adel mit „Edler von" d. d. Wien 6. Dez. 1847; österr. Frhr. d. d. . . 27. Okt. (Diplom d. d. Wien 20. Dez.) 1873. — Erste Aufn., Beschreibung des Wappens und geschichtl. Notiz im Jahrg. 1875, S. 535, und Jahrg. 1876, S. 532.

(S. Jahrg. 1903, S. 552; neuere Nachrichten über den Personalbestand fehlen.)

Parish von Senftenberg.

Katholisch. — Die Familie stammt aus England. — Registrierung des Wappens d. d. Cambridge 1619; österr. Adel und Frhr. mit dem Prädikat „von Senftenberg" d. d. Wien 17. Jan. (Diplom d. d. Wien 17. Febr.) 1899. — W. (1899): In R. 3 (2, 1) g. Einhornköpfe samt Hals. Frhrnkr. Auf dem gekr. H. mit r.-g. Decke ein hier vorw.-gek. Einhornskopf mit Hals. Schildhalter: 2 g. Einhörner. — Erste Aufn. und geschichtl. Notiz im Jahrg. 1901, S. 542. S. auch den Art. Parish im Gothaischen Genealog. Taschenbuch der Briefadeligen Häuser, Bd. III, 1909.

Oskar Freiherr Parish von Senftenberg, * Würzburg 25. Okt. 1864, Herr auf Senftenberg und Brandeis a. d. Adler (zus. 5000 ha), Böhmen, K. u. K. Lt. a. D., Mitgl. des Herrenh. des österr. Reichsrats auf Lebenszeit,

Ldtagsabg.; ⚔ Medlešič 29. Jan. 1891 mit — Adelheid Freiin Wiedersperger von Wiedersperg, * Medlešič 3. Sept. 1872. [Senftenberg.]
Kinder: 1. Marie-Helene, * Brandeis a. d. Adler 14. Juli 1892.
2. Harriet, * Heidelberg 26. Sept. 1894.
3. George-Marmaduke, * Ober-Mais bei Meran 23. Febr. 1896.
4. Charles, * Senftenberg 1. Nov. 1899.
5. Elisabeth, * Senftenberg 13. Jan. 1903.

Pascotini-Juriskovič von Hagendorf und Ehrenfels

(des Stammes Juriskovič und Hagendorf).

Katholisch. — Österr. Adel mit dem Prädikat „von Hagendorf" d. d. Wien 14. Febr. 1809 (für Michael Juriskovič, K. K. OLt. i. P.); österr. Frhr. (durch Übertragung seitens des Karl Frhrn Pascotini von Ehrenfels) d. d. Wien 9. Febr. (Diplomsklausel d. d. Wien 4. April) 1871; österr. Wappenvereinigung d. d. Wien 25. Febr. 1894. — W. (1894): Gev. (1 und 4 Wappen der Pascotini von Ehrenfels, 2 und 3 der Juriskovič von Hagendorf); 1 in G. ein schw. Adler, auf der Brust bel. mit einem g.-eingef., ovalen r. Schildchen, darin ein s. Kreuzchen; 2 in B. ein aus dem Fußrand aufstgdr, mehrkuppiger Fels, über dem eine g. Laubkr. schwebt; 3 in R. ein überbogener geharn. Schwertarm; 4 in S. auf gr. Boden 3 belaubte nat. Bäume. Frhrnkr. und 3 gekr. H. Auf dem rechten mit schw.-g. Decke ein offener schw. Flug; auf dem mittl. mit b.-g. Decke der Fels mit der Kr. zw. 2 b. Büffelhörnern; auf dem linken H. mit r.-s. Decke ein blankes Beil mit braunem Stiel zw. einem offenen schw. Flug. Schildhalter: 2 Kraniche. — Erste Aufn. und Näheres über die Standeserhebung im Jahrg. 1879, S. 608.

† Ferdinand Jakob Karl Freiherr Pascotini-Juriskovič von Hagendorf und Ehrenfels, * Triest 29. Aug. 1840, † Wien 7. Nov. 1909 (Adoptivsohn des 3. Febr. 1879 † Karl Frhrn Pascotini von Ehrenfels, K. K. Hof- und Min.-Rats a. D.), Dr. jur., K. K. Sektionschef a. D.; ⚔ Laibach 17. Sept. 1877 mit — Rosalie Freiin Schweiger von Lerchenfeld, * Laibach 15. Febr. 1852. [Wien.]
Kinder: 1. Maria Anna Elisabetha Sophia Julia Rosalia Pia, * Laibach 3. Nov. 1878; ⚔ Wien 4. Sept. 1906 mit Alexander Párducz de Mohács, K. u. K. Hptm. im Feldjägerbat. Nr. 24. [Parenzo.]
2. Karl Ferdinand Johann Anton, * Laibach 2. Nov. 1879, K. u. K. OLt. im Drag.-Rgt Nr. 15. [Wiener-Neustadt.]

Pasetti von Friedenburg (Pasetti-Angeli von Friedenburg).

Katholisch. — Österr. Adel und Ritter mit „von Friedenburg" d. d. Wien 5. Mai 1854; österr. Frhr. d. d. Wien 6. Juni 1867. — W. (1867): Gev.; 1 in G. auf gr. Boden 2 gegeneinander aufger. r. Löwen, die ein hohes hölzernes Kreuz mit den Pranken emporhalten; 2 und 3 in S. eine in der Mitte mit einem s. Stern bel. gestürzte r. Spitze; 4 in G. ein schw. Doppeladler mit einem runden s. Brustschild, darin auf gr. Boden ein vorw.-gek. weißgekl. Engel, in der seitw. von sich gestreckten Rechten ein g.-begriffes blankes Schwert haltend. Frhrnkr. und 2 gekr. H. Auf dem rechten mit b.-g. Decke 3 b., g., b. Straußfedern; auf dem linken H. mit r.-s. Decke 3 r., s., r. Straußfedern. — Erste Aufn. und Näheres über die Standeserhebungen im Jahrg. 1870, S. 624.

† Florian Freiherr Pasetti von Friedenburg, * . . 12. April 1793, † Wien 12. Nov. 1875, K. K. Hof- und Min.-Rat a. D.; ⚔ . . 8. Febr. 1832 mit Anna Contessa Angeli, * . . 25. Juli 1806, † . . 21. Juni 1865.
Söhne: 1. † Joseph, * Rovigo, Italien, 14. Juli 1837, † Wien 22. Dez. 1894,

K. K. Ingenieur; ⚔ Eisenkappel 18. Febr. 1868 mit Bertha Kompoſch, * Eisenkappel, Kärnten, 14. Juni 1846, † Wien 11. Okt. 1902.

Söhne: 1) Florian Maria, * Innsbruck 23. Dez. 1868, Herr auf Pakein, Kärnten, K. K. Hptm. im Ldw.-Inf.-Rgt Nr. 4; ⚔ Innsbruck 30. März 1902 mit — Eliſabeth Maria Ueberbacher, * Gries bei Bozen 6. März 1883. [Pakein.]

Sohn: Otto Adolf, * Pakein 31. Jan. 1903.

2) Alexander Vincenz Joſeph Maria, * Klagenfurt 18. Okt. 1870, K. K. Rechnungsrevident der Finanzldesdirektion in Wien.

2. † Aloys Freiherr Paſetti-Angeli von Friedenburg [österr. Namen- und Wappenvereinigung mit „Angeli" d. d. .. 19. Sept. (Plakat vom 20. Okt.) 1867], * .. 8. Febr. 1839, † Wien 1. April 1876; ⚔ .. 11. Febr. 1868 mit — Maria Thereſia de Karis, * .. 3. Aug. 1844. [Wien.]

Töchter: 1) Marie Anna Franziska, * .. 1. Dez. 1868; ⚔ .. April 1899 mit Franz von Galli. [Wien.]

2) Leopoldine Luiſe Marie, * .. 10. April 1875; ⚔ Wien 16. Okt. 1900 mit Dr. jur. Lothar Ritter von Polzer, K. K. Sektionsrat im Juſtizmin. [Wien.]

3. Marius, * .. 15. Mai 1841, K. u. K. GRat und a. o. u. b. Botſch. i. R., Kanzler des österr. Leopoldordens, Mitgl. des Herrenh. des österr. Reichsrats auf Lebenszeit; ⚔ Wien 23. Jan. 1886 mit — Marie Schwarz von Mohrenſtern, * .. 5. Aug. 1844. [Wien.]

Pasqualati von Osterberg.

Katholiſch. — Erbländ.-österr. Adel mit „von Osterberg" d. d. Wien 10. März 1777 (von der Kaiſerin Maria Thereſia); Reichs- und erbländ.-österr. Ritter d. d. Wien 9. Febr. 1784 (vom Kaiſer Joſeph II.); Ldmann von Krain 19. Sept. 1795; erbländ.-österr. Frhr. d. d. Wien 12. Febr. 1798 (ſ. Jahrg. 1875, S. 537). — W. (1798): In G. ein gekr. ſchw. Doppeladler. Frhrnkr. und 3 gekr. H. mit ſchw.-g. Decken. Auf dem rechten und linken 3 g., ſchw., g. Federn; auf dem mittl. H. der Doppeladler. — Erſte Aufn. 1849; geſchichtl. Notiz im Jahrg. 1853, S. 318.

(S. Jahrg. 1899, S. 705; neuere Nachrichten über den Perſonalbeſtand fehlen.)

Patow.

Evangeliſch. — Reichsadel und Reichsritter mit dem Prädikat „Edler von" d. d. Wien 22. Nov. 1717; kurſächſ. Anerkennung 11. Juli 1718; Reichsfrhr. und Wappenvermehrung d. d. Dresden 18. Sept. 1790 (im kurſächſ. Reichsvikariat; für Erasmus Gottfried Bernhard, ſ. unten). — W. (1790): In R. eine eingebogene ſ. Spitze, darin auf gr. Dreiberg nebeneinander 3 Tannen, begl. je in R. von einem ſ. Stern. Frhrnkr. und 2 gekr. H. Auf dem rechten mit r.-ſ. Decke ein Stern zw. einem offenen r. Flug; auf dem linken H. mit gr.-ſ. Decke auf gr. Hügel eine Tanne. Schildhalter: 2 ſ. Löwen. — Erſte Aufn. und geſchichtl. Notiz im Jahrg. 1857, S. 538.

† Erasmus Gottfried Bernhard Freiherr von Patow, * Lübben 2. Febr. 1767, † daſ. 16. Nov. 1842, Herr auf Mallenchen, Gliechow, Groß-Jehſer, Erpitz und Schadewitz, Kgl. preuß. Khr, kurſächſ. OAmtsreg.-Rat des Markgfntums NLauſitz, Rr des Joh.-O.; ⚔ Zieckau 30. Aug. 1796 mit Johanna Friederike von Thermo, * Zieckau .., † Lübben 9. März 1847.

Söhne: 1. † Erasmus Bernhard, * Lübben 6. Okt. 1798, † Groß-Jehſer 7. Sept. 1858, Herr auf Groß-Jehſer mit Erpitz und Schadewitz, Kgl. preuß.

GReg.-Rat, ERr des Joh.-O.; ⚭ Straupitz 31. Mai 1830 mit Marie Freiin von Houwald, * Straupitz 5. Nov. 1805, † Dresden 20. Mai 1876.

Kinder: 1) † Marie Bertha Elise, * Lübben 29. Okt. 1832, † Dresden 27. Juli 1911; ⚭ Lübben 7. Okt. 1851 mit Ernst Frhrn von Houwald, † Dresden 7. Febr. 1891, Kgl. preuß. Gen.-Major z. D.

2) † Bernhard Heinrich Gustav, * Lübben 21. März 1836, † Cassel 12. Jan. 1891, Kgl. preuß. Major a. D.; ⚭ Mandelkow 25. Okt. 1863 mit — Helene von Kuycke, * Mandelkow bei Bernstein, Neum., 1. März 1842. [Weimar.]

Tochter: Karoline Emilie Marie Klara, * Frankfurt a. d. O. 11. Jan. 1866; ⚭ Cassel 25. Okt. 1887 mit Wolf von Wurmb, † Altona 22. April 1910, Kgl. preuß. Obersten und Kmdr des Inf.-Rgts Nr. 31. [Weimar.]

3) † Richard Bernhard Karl, * Lübben 16. Febr. 1842, † Potsdam 24. Jan. 1908, Herr auf Groß-Mehsow (seit 1780 im Bes. der Fam.), Kgl. preuß. ORReg.-Rat, ERr des Joh.-O.; ⚭ Frankfurt a. d. O. 15. Mai 1872 mit — Luise Krüger-Velthusen, * Nordhausen 10. Juni 1847. [Potsdam.]

Kinder: (1) Minna Marie Elisabeth, * Soldin 12. März 1873.

(2) Margarete Luise Maria, * Soldin 16. Dez. 1874.

(3) Bernhard Erasmus Robert, * Soldin 21. Aug. 1876, Kgl. preuß. Hptm. und Komp.-Chef im GGren.-Rgt Nr. 2; ⚭ Berlin 30. Juni 1903 mit — Magdalene von Teichmann und Logischen, * Lauban 26. März 1876. [Berlin.]

Sohn: Hans Hartwig Richard Bruno Erasmus, * Berlin 13. Jan. 1909.

(4) Gertrud Luise Bertha, * Schleswig 10. März 1886.

2. † Alexander Hermann, * Mallenchen 27. März 1801, † das. 3. April 1884, Herr auf Mallenchen und Gliechow, Kgl. preuß. Major im Ldw.-Rgt Nr. 52, ERr des Joh.-O.; ⚭ Baruth 1. Juni 1831 mit Franziska Gfin und Edler Herrin zur Lippe-Biesterfeld-Weißenfeld, * Saßleben 1. Juni 1808, † Mallenchen 9. März 1886.

Kinder: 1) Bernhard, * Mallenchen 26. April 1832, Familiensenior, Kgl. preuß. GReg.-Rat und Major a. D., Reichsbevollm. für Zölle und Steuern a. D., ERr des Joh.-O.; ⚭ Breslau 6. Okt. 1863 mit Emma von Walsleben, * Neuendorf 25. Aug. 1844, † Mallenchen 18. April 1906. [Uchtspringe.]

Kinder: (1) Bernhard, * Trier 25. Aug. 1869, Herr auf Mallenchen (seit 1680 im Bes. der Fam.), Kgl. preuß. Reg.-Rat in Allenstein und OLt. der Ldw.-Inf., ERr des Joh.-O.; ⚭ Freienwalde a. d. O. 6. Okt. 1901 mit — Gertrud Auguste Luise Boden, * Grünheide, Kr. Obornik, 17. Aug. 1879.

Kinder: a. Hermann Bernhard Walter, * Osnabrück 5. Dez. 1904.
b. Erika Auguste Emma, * Friedenau 30. April 1907.
c. Elisabeth Gertrud Agnes, * Friedenau 19. Sept. 1909.
d. Gustav, * Allenstein 14. Juni 1912.

(2) Franziska Philippine, * Breslau 1. Juni 1875. [Strehlen bei Dresden.]

2) Alexandrine, * Mallenchen 24. Juli 1833, EStiftsD. von Gesecke-Keppel in Westfalen. [Strehlen bei Dresden.]

3) † Kurt, * Mallenchen 19. Aug. 1836, † Gliechow 20. Dez. 1902, Herr auf Gliechow, Kgl. preuß. GReg.-Rat, Ldrat a. D. und Rittm. der Ldw.-Kav.; ⚭ Berlin 7. Juli 1876 mit — Marie von Bodelschwingh, * Hamm 25. Nov. 1842. [Charlottenburg.]

Kinder: (1) Frida Hermine Elise Marie, * Kalau 27. März 1879; ⚭

Berlin 19. Jan. 1905 mit Fritz von Engel, Ghzgl. mecklenb. Khrn und Drost. [Mirow, Mecklenb.-Str.]

(2) Karl Franz Gustav Kurt, * Kalau 9. Dez. 1880. [Storzeln.]

(3) Friedrich Bernhard Wilhelm Kurt, * Kalau 7. Dez. 1882, Kammerger.-Referendar, Kgl. preuß. Lt. der Ref. des Gren.-Rgts Nr. 89. [Charlottenburg.]

4) Egon, * Mallenchen 23. Nov. 1837, Herr auf Zinnitz (seit 1842 im Bes. der Fam.), Kgl. preuß. Gen.-Major z. D., Mr des Joh.-O.; ⚔ Kerzendorf bei Berlin 8. Okt. 1869 mit — Marie Emma Auguste von Blumenthal, * Jannewitz 15. Okt. 1841 (s. Jahrg. 1901, S. 545). [Zinnitz, NLausitz.]

Töchter: (1) Margarete Elisabeth, * Potsdam 16. März 1872.

(2) Elisabeth, * Potsdam 9. Aug. 1877; ⚔ Zinnitz 9. April 1908 mit Karl von Kietzell, Kgl. preuß. Hptm. und Komp.-Chef im GGren.-Rgt Nr. 5. [Spandau.]

Paümann.

Katholisch. — Reichsfhr. nebst Wappenbesserung d. d. Wien 5. Juni 1693 (für Franz Anton von Baumann, Kais. Oberstlt. im Rgt Gf Oettingen). — W.: Gev.; 1 und 4 in R. 3 (2, 1) gr. Zypressenbäume; 2 und 3 in G. ein r.-bez. b. Doppeladler. 2 gekr. H. mit rechts r.-s., links b.-s. Decken. Auf dem rechten 3 r., s., b. Straußfedern; auf dem linken H. 7 abw. r., s. und b. Turnierfähnchen. — Erste Aufn. und geschichtl. Übersicht im Jahrg. 1859, S. 571.

† Johann Nepomuk Freiherr von Paümann, * Lemberg 5. Juli 1822, † Wien 4. Okt. 1886, K. K. Sektionsrat im Min. für Kultus und Unterricht; ⚔ Wien 4. Juni 1859 mit Marie Freiin von Tomaschek, * Lemberg 3. Juli 1839, † Wien 13. Nov. 1906.

Kinder: 1. Eduard Aloys Anton, * Wien 20. April 1860, K. u. K. Hofrat im Obersthofmeisteramte; ⚔ Wien 4. Febr. 1900 mit — Anna Maria Ertl, * Wien 18. Mai 1878. [Wien.]

Kinder: 1) Kurt Franz Johann, * Wien 21. Febr. 1901.

2) Renata Gisela Maria Anna, * Wien 22. Mai 1907.

2. Marianne, * Wien 26. Juli 1863.

Paumgartten.

Katholisch. — Reichs- und erbländ.-österr. rittermäßiger Adel unter dem Namen „von Paumgartten" d. d. Wien 13. Mai 1659 (für Johann Karl Paumgärtner); Lbmann von Steiermark 2. Sept. 1701. — W.: Gev.; 1 und 4 in R. ein gr. Dreiberg, dessen mittl. Kuppe eine g. Krone bedeckt, begl. in jedem Obereck von einem g. Stern; 2 und 3 ein zweischw. g. Löwe mit Schwert. Frhrnkr. und 3 gekr. H. mit rechts r.-g., links schw.-g. Decken. Auf dem rechten ein gekrümmter geharn. Schwertarm; auf dem mittl. ein gekr. schw. Adler; auf dem linken H. der Löwe. — Erste Aufn. und geschichtl. Übersicht im Jahrg. 1848, S. 271.

A.

Österr. Frhr. d. d. . . 23. März 1813 (für Johann Baptist).

Johann Baptist Hugo Franz Maria Freiherr von Paumgartten, * Doxan 30. Aug. 1845 (Enkel des Obigen). [Doxan, Böhmen.]

B.

Österr. Frhr. d. d. . . 9. Sept. 1822 (für die Brüder Maximilian und Xaver).

† Johann Baptiſt Freiherr von Paumgartten, * Graz 16. Febr. 1814, † Wien 12. Mai 1873; ⚔ Graz 23. Nov. 1841 mit — Amalia Barbara Pia Maria Bonazza von Bonáscy, * . . 11. Juli 1823. [. . .]

Kinder: 1. † Johann Baptiſt, * Graz 5. Nov. 1843, † Wien 12. Sept. 1902, K. u. K. Okt. a. D.; ⚔ . . 13. Febr. 1874 mit Anna von Mulley, * . . 1848, † . . .

Söhne: 1) Erwin, * . . 24. Dez. 1875. [. . .]

2) Egbert Sigmund, * . . 1876. [. . .]

2. Maria Amalia, * . . 23. Aug. 1846.

3. Maria Eliſabeth Corona, * Graz 28. Aug. 1850, Barmherzige Schweſter in Konſtantinopel.

4. † Sigismund Franz, * Graz 25. Nov. 1851, † . .; ⚔ . . mit — Lydia d'Almeida, * . . . [. ., Braſilien.]

Sohn: Hans Sigismund, * . . 1877. [. . .]

5. Peter Leopold, * Graz 29. Jan. 1858, Kanzleidirektor bei der K. u. K. Geſandtſch. in Stuttgart; ⚔ Milwaukee 7. Sept. 1887 mit — Emma Deuſter, * Milwaukee, Wisconſin, . . .

Tochter: Mary, * Waſhington . . .

6. Paul Auguſt, * Graz 29. Jan. 1858, Zwillingsbruder des Frhrn Peter, K. K. Rechnungsrevident im Finanzmin. [Wien.]

Paungarten (Paungartten).

Katholiſch. — Rittermäßiger Reichsadel mit „von" d. d. Wien 31. Dez. 1582; Reichsfrhr. und Wappenvermehrung d. d. Wien 11. Aug. 1731; kurbayer. Ausſchreibung 28. Dez. 1733. — W. (1731): Gev. mit geſp. Herzſchild, rechts in Schw. ein aufger., r.-bew. ſ. Wolf, links von G. über Schw. get., darin ein auf g. Dreiberg aufger. Hund mit g. Halsband in gew. Farben. 1 und 4 in G. ein mit einem aufw.-gerichteten Pfeil bel. r. Schrägrechtsbalken; 2 und 3 in S. ein mit 3 g. Sternen bel. b. Schrägrechtsbalken. 3 gekr. H. Auf dem rechten mit r.-g. Decke ein geſchl., vorn mit dem Schrägbalken des 1. und 4. Feldes bel. g., hinten r. Flug; auf dem mittl. H. mit rechts ſchw.-g., links ſchw.-ſ. Decken ein ſitzender Wolf; auf dem linken H. mit b.-ſ. Decke ein geſchl., vorn mit dem Schrägbalken des 2. und 3. Feldes bel. ſ., hinten b. Flug. — Erſte Aufn. und geſchichtl. Notiz im Jahrg. 1866, S. 675.

† Maximilian Anton Freiherr von Paungarten zu Deittenkhoven und Maspach, * . . 18. Okt. 1690, † . ., Fſtl. freyſing. Hof- und Kammerrat, Schloßhptm. von Rottenfels und der Stadt Ober-Wölz, Steierm.; ⚔ . . 18. Mai 1728 mit Maria Anna Veronika Freiin von Prandh, * . ., † . . .

Söhne: 1. † Leopold Auguſtin Joachim, * . . 28. Aug. 1747, † . ., Schloßhptm. von Biſchoflaeck, Krain; ⚔ . . mit . . Edler von Kopini, * . ., † . . .

Söhne: 1) † Maximilian, * . ., † . . 1. Sept. 1858, Regiſtrant beim K. K. Gubernium in Laibach; ⚔ . . 17. Okt. 1824 mit — Joſepha Heß, * . . 18. April 1804. [Laibach.]

Sohn: † Maximilian, * Laibach 7. Juni 1825, † . ., K. u. K. Major a. D.; ⚔ . . 22. Sept. 1873 mit — Pauline Edler von Knapitſch, * . . 18. Febr. 1839. [Graz.]

Kinder: a. Emma, * . . 29. Juli 1874.

b. Maximilian, * . . 28. Juli 1876. [Graz.]

2) † Chriſtian, * . ., † . ., K. K. Beamter; ⚔ . . mit . ., * . ., † . . .

Tochter: Leopoldine, * . .; ⚔ . . mit Wilhelm Mack, K. K. Ldesger.-Rat a. D. [Graz.]

2. † Franz Johann Theodor Maria, * . . 2. Juli 1752, † . . 15. Okt. 1835, K. K. Rat und Kreishptm.; ⚔ . . 10. Sept. 1796 mit Franziska von Spurny, * . ., † . . 27. Febr. 1841.

Sohn: † Karl Franz Christian, * . . 2. Dez. 1797, † . . 21. Mai 1870, Direktionsadjunkt der galizischen Statth.-Hilfsämter; ⚔ . . 28. Aug. 1825 mit Marie von Martinowicz, * . . 5. Aug. 1803, † . . 21. Juni 1871.

Söhne: (1) † Franz Maximilian, * . . 3. Okt. 1827, † Milowitz, Böhmen, 8. Aug. 1866, K. K. Hptm. im Jägerbat. Nr. 18; ⚔ . . 10. Jan. 1860 mit — Auguste Meißner, * . . 10. Jan. 1833. [. . .]

(2) † Maximilian Anton Ignaz, * . . 15. Febr. 1829, † Linz 17. April 1899, K. u. K. Hptm. a. D.; ⚔ I) . . 5. Okt. 1862 mit Helene verw. Pekczynska, geb. Hupka, * . . 17. Nov. 1835, † . . 6. Juni 1872; II) . . 2. Okt. 1873 mit Marianna Miskey Edler von Delney, * Graz 19. Juni 1845, † Urfahr 3. Jan. 1903.

Sohn 2r Ehe: Ferdinand Karl Maria, * Graz 30. Mai 1874; ⚔ Scheifling 30. Mai 1909 mit — Maria Julia Pichler, * Scheifling, Steierm., 21. Nov. 1878. [Graz.]

Pawel-Rammingen.

Altes braunschw. Stadtgeschlecht; Reichs- und erbländ.-österr. Adel mit Wappenvermehrung d. d. Prag 20. Mai 1575 (für die Brüder Andree, Hans, Gerhard und Johann und deren Vetter Konrad Pawel); immatrikuliert im Kgr. Bayern bei der Adelsklasse 23. Okt. 1833. — W.: Gev. mit s. Herzschild, darin 2 geschr. r. Krebsscheren (StW. 1575). 1 und 4 in R. ein nach links aufspringender s. Widder mit schw. Hörnern; 2 get., oben von Schw. und G. in 3 Reihen, je zu 5 Plätzen, geschacht, unten in Schw. ein s. Balken; 3 in G. ein schw. Pfahl (der Rückschild: Rammingen). 3 gekr. H. mit rechts r.-s., links schw.-g. Decken. Auf dem rechten der Widder wachs.; auf dem mittl. eine mit einem Pfauenwedel best. g. Säule, hinter der ein 8strahl., rechts s., links r. Stern erscheint, an jeder sichtbaren Spitze mit einer r. und s. Quaste bes. (Stammhelm); auf dem linken H. ein ovales, mit dem Schach des 2. Feldes bel., oben mit 5 schw. Hahnenfedern best. Schirmbrett. — Ein Familienverband der Gesamtfamilien (Pawel, auch Pawel-Rammingen) wurde Braunschweig 1. Juni 1889 gegründet. — Erste Aufn. 1855; geschichtl. Übersicht im Jahrg. 1873, S. 485; Stammreihe im Jahrg. 1882, S. 548.

A.

Evangelisch und katholisch. — Sachsen-cob. und goth. Anerkennung des Frhrnstandes d. d. . . 25. März 1854 (für den Frhrn Emil, s. unten).

† Karl Julius August Plato Emil Freiherr von Pawel-Rammingen, * Springe a. D. 12. Dez. 1807, † . . 8. Juli 1886, Hzgl. sachsen-cob. und goth. Khr und WGRat; ⚔ Dresden 7. Mai 1840 mit Luitgarde Freiin von Friesen, * . . 5. Sept. 1819, † Coburg 3. Sept. 1901.

Kinder: 1. Anna, * Coburg 28. Febr. 1842; ⚔ das. 3. Juli 1862 mit Oswald Frhrn von Coburg, † Dresden 13. Dez. 1904, K. u. K. FMLt. a. D. [Dresden.]

2. Luitbert Alexander Georg Lionel Alphons, * Coburg 27. Juli 1843, Kgl. großbrit. GOberst des 3. V.-Bat. Esser-Rgts; ⚔ Windsor 24. April 1880 mit — Friederike Prassin von Hannover und Großbritannien, * Hannover 9. Jan. 1848. [Mouriscot, Bois de Boulogne, und Biarritz.]

3. Paul Julius August Plato Sylvester Albert, * Coburg 31. Dez. 1851, K. u. K. Rittm. a. D.; ⚔ Wien 29. Mai 1879 mit — Gisella Freiin von Babárczy, * Karansebes 31. März 1852 (kath.). [Graz.]

Kinder (kath.): 1) Manfred Emil Emmerich Plato Julius, * Wien 9. März 1881, Dr. jur., K. u. K. Km. und Okt. im Huf.-Rgt Nr. 1. [Wien.]
2) Margarete Friederike Luitgarde Amalie Luise Rudolfine Wilhelmine, * Klattau 3. Jan. 1883.
3) Manuel Friedrich Ladislaus Alfons Janos Emmerich Albert, * Klattau 20. Mai 1885, Dr. jur., Reg.-Adjunkt im Präsidialbureau der Ldesreg. in Bosnien. [Sarajevo.]

B.

Evangelisch. — Sachsen-cob. und goth. Anerkennung des Frhrnstandes d. d. . . 18. März 1854 (für den Frhrn Alexander, Bruder des Stifters von A.).

† Karl Ludwig Alexander Freiherr von Pawel-Rammingen, * Springe a. D. 25. April 1814, † Naumburg a. d. S. 30. Jan. 1882, Hzgl. sachsen-cob. und goth. Oberstlt. à l. s. und Flügeladj.; ⚔ Oberau 24. Okt. 1843 mit Auguste Freiin von Werthern, * Dresden 4. Juni 1822, † Gotha 4. März 1906.

Kinder: 1. Emilie Wilhelmine Alexandrine, * Gotha 22. Nov. 1852. [Gotha.]
2. Alexander Ernst Gustav Nicolas, * Gotha 30. Juli 1855 [Gotha]; ⚔ Naumburg a. d. S. 9. Mai 1883 mit Klara Auguste Mathilde Anna von Witzleben, * Gotha 16. Okt. 1859 (gesch. 1886; hat ihren Geburtsnamen wieder angenommen [Hattenbach, Kr. Hersfeld]).
3. Elisabeth Henriette Alexandrine, * Gotha 4. Okt. 1864. [Schloß Amalienruh bei Meiningen.]

Pechmann.

Reichsadel und Wappenbestätigung d. d. Regensburg 17. Okt. 1630; ungar. Baron nebst Wappenbesserung und ungar. Indigenat d. d. Wien 17. Juni 1698; Reichsfrhrn-Bestätigung d. d. Wien 30. Juni 1717 (für Joseph Christian Heinrich); kurbayer. Anerkennung des Frhrnstandes d. d. Wien 11. Dez. 1728 (für die Brüder Joseph Christian Heinrich — I. Linie — und Wilhelm Franz Bernhard Johann Baptist — II. Linie); immatrikuliert im Kgr. Bayern bei der Frhrnklasse 12. Mai 1814. — W.: Gev. mit b. Herzschild, darin die ungar. Reichskr., hinter der sich das ungar. s. Patriarchenkreuz erhebt. 1 und 4 in S. auf gr. Dreiberg einw. ein nackter Mohr mit r. Leib- und Stirnbinde, eine s. Gabel haltend, deren Schaft bis zur Erde reicht und an welcher ein Lorbeerkranz hängt; 2 und 3 in G. 2 r. Balken. 3 gekr. H. mit rechts schw.-s., links r.-g. Decken. Auf dem rechten der Reichsadler mit dem Zeichen L. J. auf der Brust; auf dem mittl. das Bild des Herzschildes; auf dem linken H. der Mohr wachs. — Erste Aufn. 1858; geschichtl. Übersicht im Jahrg. 1859, S. 573; Stammreihe im Jahrg. 1885, S. 660.

I. Linie. (Lutherisch.)

Kasimir Karl Friedrich Freiherr von Pechmann, * Speyer 29. Juni 1852, Kgl. bayer. Reg.-Rat in Rosenheim; ⚔ I) München 27. Juli 1885 mit Euphrasie von Villement, * Bayreuth 2. Mai 1857 (luth.), † Rosenheim 12. Okt. 1903; II) Rosenheim 26. April 1905 mit — Lilly Bauer, * Ansbach 30. Juli 1872.

Sohn 1r Ehe: Johann Kasimir Karl, * Simbach a. J. 9. Febr. 1888, Kgl. bayer. Lt. im 4. Chev.-leg.-Rgt. [Augsburg.]

II. Linie. (Katholisch und lutherisch.)

† Heinrich Joseph Karl Ignaz Johann Nepomuk Freiherr von Pechmann, * Regen 21. Dez. 1736, † das. 25. Sept. 1800, Herr auf Brunn, Zandt, Haus und Furth, kurbayer. Km., Reg.-Rat und Lbrichter; ⚔ . . mit Maria Luise Freiin von und zu Asch, * . ., † . . .

Söhne: 1. † Joseph Heinrich Johann Nepomuk Aloys Franz Borgias, * . . 10. Okt. 1772, † . . 30. Nov. 1829, Kgl. bayer. Km. und Lbrichter; ⚔ . . mit Josepha Freiin von Köckh, * . ., † . . .

Kinder: 1) † Wilhelm Johann Nepomuk, * Kötzting 26. Febr. 1806, † Straubing 28. Jan. 1889, Kgl. bayer. Km., Reg.-Rat und Bez.-Amtmann a. D.; ⚔ Reichenhall 8. Jan. 1839 mit Josepha Reiner, * Reichenhall 4. Okt. 1809, † Straubing 23. Juli 1862.

Sohn: † Heinrich Joseph Wilhelm, * Reichenhall 2. Okt. 1843, † Charlottenburg 24. Sept. 1909, OMil.-Anwalt am Reichsmil.-Ger.; ⚔ Köln 27. Juni 1878 mit — Elise Henriette Marie Erlenwein, * Köln 16. Jan. 1857. [Charlottenburg.]

Söhne: a. Hans Wilhelm, * Köln 13. März 1879, Kgl. preuß. OLt. im GGren.-Rgt Nr. 3. [Charlottenburg.]

b. Karl Max, * Köln 4. Jan. 1884, Kgl. preuß. OLt. im GGren.-Rgt Nr. 3; ⚔ Gralow 28. Sept. 1911 mit — Ilse Honig, * . . . [Charlottenburg.]

2) † Heinrich, * . . 23. Juli 1807, † . . 26. Jan. 1884, Dr. med., Kgl. bayer. Bez.-Arzt a. D.; ⚔ . . 15. Juli 1834 mit Therese Strobl, * . . 11. Dez. 1811, † . . 13. März 1883.

Sohn: † Ludwig Joseph Heinrich, * . . 12. März 1837, † . . 27. Nov. 1906, Gutsbes. in Mazersreuth, Bez.-Amt Tirschenreuth; ⚔ . . 4. Juni 1872 mit — Maria Anna Resch, * . . 14. März 1843. [. . .]

Sohn: Ludwig Martin Günther, * . . 27. Aug. 1876. [. . .]

3) † Anna Josepha Gertrude Emilie, * . . 2. Okt. 1813, † . .; ⚔ . . mit Ludwig Klug, † . ., Kgl. bayer. Lbrichter.

2. † Heinrich Konrad, * . . 26. Febr. 1774, † . . 4. Juli 1871, Kgl. bayer. GOBaurat; ⚔ . . 8. Juni 1812 mit Maria Anna Barbara Freiin von Lurz, * . . 17. Okt. 1791, † . . 21. April 1837.

Söhne: 1) † Aloys Heinrich Konrad, * . . 18. Mai 1814, † . . 4. Sept. 1881, Kgl. bayer. Hptm. a. D.; ⚔ . . 16. Juli 1863 mit Franziska Meischhofer, * . . 13. Aug. 1827, † München-Nymphenburg 8. April 1911.

Töchter: (1) Franziska, * . . 9. Sept. 1864, Klosterfrau . . . [. . .]

(2) Anna, * . . 9. Jan. 1866. [. . .]

2) † Otto, * Würzburg 4. Jan. 1817, † München 8. Sept. 1894, Kgl. bayer. Reg.- und Kreisbaurat a. D.; ⚔ I) . . 11. Juli 1843 mit Hulda Glaser, * . . 27. Juni 1817, † . . 30. Okt. 1849; II) . . 11. Nov. 1851 mit Secunda Striedinger, * . . 17. Juni 1832, † Bruck bei München 18. Juni 1902.

Kinder: a) 1r Ehe: (1) Ludwig, * . . 17. Okt. 1845, Kgl. bayer. Oberstlt. a. D.; ⚔ Ulm 27. Nov. 1880 mit — Anna Freiin von Malchus, * Oberhof bei Tettnang 3. Juni 1857. [München.]

Kinder: a. Max August Günther, * Neu-Ulm 10. Nov. 1882, Leiter des Bureaus für Vermittelung für Kunst und Gewerbe, Kgl. bayer. OLt. der Res. des Inf.-Leibrgts. [München.]

b. Irmengard Bertha Ursuline, * Neu-Ulm 16. Mai 1885. [Lindau.]

c. Waldemar, * Neu-Ulm 1. Febr. 1892. [. . .]

— b) 2r Ehe: (2) Marie, * . . 25. Juli 1853; ⚔ . . 4. Juni 1878 mit Wilhelm Gebhardt, † Donauwörth . ., rechtskund. Bürgerm. von Donauwörth. [Donauwörth.]

(3) Secunda, * . . 25. Juli 1853, Zwillingsschwester der Vorigen; ⚔

I) Ansbach 15. Mai 1883 mit Viktor von Buttlar (luth.), † München 25. Jan. 1890; II) . . mit . . Schmid. [Traunstein i. B.]

(4) Anna, * Wolfratshausen 1. März 1859; ⚭ Ansbach 6. Mai 1884 mit Karl Frhrn von Redwitz, † München 16. April 1911, Kgl. bayer. Rentamtmann a. D. [München.]

(5) Friedrich, * . . 28. Juli 1862, Kgl. bayer. Oberst und Kmdr des Inf.-Leibrgts; ⚭ . . mit — Elisabeth Dornier, * . . . [München.]

Kinder: a. † Elisabeth, * . . 19. Juli 1899, † . . 19. Jan. 1900.
b. Hubert Max, * . . 19. Juli 1906.
c. Philipp Otto, * . . 24. Juni 1909.
d. Tochter . ., } Zwillinge, * . . 7. Dez. 1910.
e. Tochter . ., }

(6) Aloysia, * . . 16. Juli 1865; ⚭ . . mit Dr. Viktor Uhlig, † Karlsbad 4. Juni 1911, K. K. o. ö. Prof. der Geologie an der Univ. Wien. [München.]

(7) Elisabeth, * . . 16. Juli 1865, Zwillingsschwester der Vorigen. [München.]

(8) Helene, * . . 30. Juli 1879. [Teublitz, OPfalz.]

3) † Joseph Heinrich Friedrich, * Loiching 4. März 1818, † München 17. Febr. 1895, Kgl. bayer. Oberstlt. a. D.; ⚭ . . 30. März 1848 mit Rosamunde Auguste Beckh, * . . 18. Juni 1829, † München 29. Juli 1888.

Kinder: (1) † Friedrich Georg Heinrich, * . . 12. Aug. 1849, † München 30. Sept. 1910, Kgl. bayer. Reg.-Rat und Bez.-Amtmann a. D.; ⚭ . . 24. Juni 1880 mit — Luise Zürn, * . . 9. Jan. 1856. [München.]

Söhne: a. Friedrich Joseph Ludwig, * . . 15. Juni 1881, Kgl. bayer. OLt. im Inf.-Leibrgt. [München.]
b. Ludwig Maria Maximilian Heinrich, * Griesbach 10. Sept. 1882, Kgl. bayer. Lt. a. D. [. . .]
c. Maximilian Günther Friedrich, * Griesbach 10. Dez. 1883, cand. arch. [. . .]
d. Egon Eduard Friedrich, * . . 27. Nov. 1893, Kgl. bayer. Kadett.

(2) Emma Auguste Rosine, * Nürnberg 27. Nov. 1850; ⚭ . . 2. Juli 1873 mit Dr. med. Eduard Reinhard, † . . 1901, Hofrat. [Weiden.]

(3) † August Adolf Heinrich Georg, * Nürnberg 24. Nov. 1851, † Prien 2. Jan. 1908, Kgl. bayer. Hauptzollamtskontrolleur a. D.; ⚭ Rosenheim 7. Nov. 1881 mit — Peppa Christl, * . . 1. Jan. 1862. [Prien.]

Sohn: Max, * . . 13. Mai 1885, Ingenieur. [. . .]

(4) Anna Emilie Auguste Rosine, * Kirchheimbolanden 1. Jan. 1853. [. . .]

(5) Maximilian Georg Friedrich Heinrich, * Kaiserslautern 24. Okt. 1854, Kunstmaler, Kgl. bayer. OLt. a. D.; ⚭ Lüneburg 12. Okt. 1892 mit — Hella Anna Bernhardine Wille, * Lüneburg 8. Jan. 1870. [Prien am Chiemsee.]

Kinder: a. Gunthard Maximilian Friedrich Wilhelm Conrad, * München 20. Juni 1893.
b. Rosamunde Margarete Wilhelmine Anna Christa Hella, * Lüneburg 28. Dez. 1894.
c. Erica Hella Bertha Helene Maximiliana Paula, * Gremsmühlen 10. Mai 1902.
d. Waldtraut Peppa Hella Rosamunde, * Hellahöh in Gremsmühlen 3. Mai 1903.

3. † Aloys, * . . 26. Juni 1776, † München 13. Aug. 1854, Kgl. bayer. Bez.-Bauinspektor; ⚭ . . 2. April 1814 mit Franziska Gärtner, * . . 6. Dez. 1786, † München 31. Juli 1864.

Söhne: 1) † Adalbert, * Würzburg 4. Jan. 1822, † München 3. März 1886,

Kgl. bayer. OLdesger.-Rat; ⚭ Roth bei Edenkoben 21. Juli 1858 mit — Ida Petersen, * Landau, Rheinpf., 7. April 1838. [München.]

Kinder (luth.): (1) Wilhelm, * Memmingen 10. Juni 1859, rechtskund. Direktor der Bayer. Handelsbank, Kgl. bayer. OLt. a. D., RRr des Joh.-O. und Werkm. der Bayer. Genossenschaft desselben; ⚭ München 21. Sept. 1887 mit — Emma Freiin von Feilitzsch, * München 26. Aug. 1867. [München.]

Töchter: a. Hildegard Emma Therese Ida, * . . 5. Juni 1889.

b. Emma Ida Franziska Elisabeth Agnes Maria, * München 4. Sept. 1892.

(2) Ida, * Memmingen 24. Juli 1860; ⚭ München 10. Jan. 1889 mit Wilhelm A. Müller, Kaufmann. [München.]

(3) Elise, * Memmingen 15. Mai 1863; ⚭ München 7. Sept. 1892 mit Dr. phil. Edmund Chambon. [München.]

(4) Heinrich, * Memmingen 31. Dez. 1865, Dr. med., prakt. Arzt. [Rochester, NAm.]

2) † Heinrich Karl Franz, * . . 10. März 1826, † Oberstorf . . Aug. 1905, Kgl. bayer. Hofrat und Direktor der Neuen Pinakothek in München; ⚭ I) . . 5. Mai 1866 mit Johanne D'Ester, * . . 24. März 1838, † . . 6. Sept. 1871; II) München 1. Febr. 1873 mit Anna Amalie Lotze, * Freibergsdorf, Kgr. Sachsen, 27. Aug. 1839, † München 25. Dez. 1895.

Kinder: a) **1r Ehe**: (1) Karl, * . . 26. März 1867, Kgl. bayer. Bez.-Amtsassessor a. D. [München.]

— b) **2r Ehe**: (2) Luise Agnes, * . . 25. Dez. 1873; ⚭ . . 1903 mit Vincent Adam Renoulf, † . . 1910, Prof. an der Univ. Tientsin, China. [. . .]

Bruder.

† Wilhelm Konrad Felix Joseph Maria Aloys, * . . 28. Nov. 1739, † . . 18. Jan. 1818, Kgl. bayer. Km. und Salzmayer in Traunstein und Reichenhall; ⚭ . . mit Maria Josepha von La Rosée, * . ., † . . 10. April 1829.

Sohn: † Johann Nepomuk Franz Xaver Joseph Stanislaus Theophilus, * . . 7. Mai 1777, † . . 8. Febr. 1855, Kgl. bayer. Km. und Reg.-Rat; ⚭ . . mit Henriette Karolina Barbara Ehrne von Melchthal, * Freiing 16. März 1782, † . . 30. Nov. 1836.

Söhne: 1) † Karl Wilhelm Konrad Max, * Landsberg 3. Nov. 1806, † Ansbach 7. Dez. 1882, Kgl. bayer. Kfkr und Forstrat a. D.; ⚭ I) . . 31. Juli 1837 mit Julie Wiedmann, * . . ., † . . 27. Nov. 1853; II) . . 8. Jan. 1862 mit Helene Hermann, * . . 25. April 1800, † . . 25. Jan. 1869; III) Graz 26. Aug. 1875 mit — Wilhelmine Franziska Antonia Pickl Edler von Wittenberg, * Mailand 27. Juni 1830. [München.]

Kinder 1r Ehe: (1) Hans August Wilhelm, * . . 7. Jan. 1840, Eisenbahningenieur (verschollen).

(2) † Heinrich Wilhelm Adolf, * . . 26. Febr. 1841, † . . 25. Jan. 1868, Kgl. bayer. OLt. im 14. Inf.-Rgt; ⚭ . . 12. Juni 1867 mit Katharina Zeltner, * . . 4. Sept. 1844, † . . 5. Sept. 1892.

Sohn: Heinrich Wilhelm Karl Georg (Posthumus), * . . 24. März 1868, Kgl. bayer. Hptm. a. D., ERr des Joh.-O.; ⚭ . . 29. Mai 1893 mit — Emma Wilhelmine Karoline (Lilly) Förster, * . . 18. Jan. 1872. [Nürnberg.]

Kinder: a) Julius Karl Georg Heinrich, * Nürnberg 27. März 1894.

b) Dora Albertine Kätchen (Lola), * Nürnberg 14. März 1898.

(3) † Johann Konrad Heinrich, * . . 17. April 1842, † Abensberg 5. Juni 1903, Kgl. bayer. Bez.-Geometer; ⚭ . . 16. Dez. 1873 mit Anna Neuner, * . ., † München 14. Okt. 1908.

Söhne: a. Otto Konrad, * . . 12. Sept. 1874, Kgl. bayer. Hptm. und

Komp.-Chef im Inf.-Leibrgt; ⚔ . . 1908 mit Maria Ringler, * . . 1864, † Neuburg a. d. D. 15. Mai 1911. [München.]

b. Karl, * . . 17. Mai 1877, Kgl. bayer. Hptm. und Adj. der Fußart.-Brig. [München.]

c. Heinrich, * . . 7. Dez. 1880, Kgl. bayer. OLt. im 2. Fußart.-Rgt, kmdt zur Kriegsakad.; ⚔ . . 2. Juni 1909 mit — Elli Schmitt, * Saarbrücken 28. Juni 1889. [München.]

Tochter: Wilma Elisabeth, * Longeville 22. März 1910.

(4) Christiane Karoline Amalie, * . . 11. Aug. 1843; ⚔ . . 14. Juli 1872 mit Johann Baptist Lex, Apotheker. [Nürnberg.]

(5) Amalie Helena Christina, * . . 8. März 1846; ⚔ . . 6. Juni 1876 mit Hans Walter, Kgl. bayer. OAmtsrichter. [. . .]

(6) Rudolf Christian Martin Gundhard, * . . 29. Juli 1847 (verschollen).

(7) Theodor Max Emanuel, * . . 8. Juli 1850, Kgl. bayer. Förster in Kipfenberg; ⚔ . . mit Caroline (Lina) Zobel, * . ., † Kipfenberg 4. Okt. 1911.

Kinder: a. Paul Theodor, * Gauchsmühle 18. Dez. 1889, Kgl. preuß. Lt. im Fußart.-Rgt Nr. 7. [Köln.]

b. Julie, * Gauchsmühle 5. Dez. 1895.

(8) Johann Ferdinand, * . . 9. April 1852 (verschollen).

(9) † Bernhard Hugo Karl, * . . 14. Nov. 1853, † . . 17. Sept. 1898, Kgl. bayer. Major und Bat.-Kmdr im 16. Inf.-Rgt; ⚔ . . 11. Jan. 1886 mit — Anna Josephine Schuh, * . . . [. . .]

Sohn: Bernhard Wilhelm, * Passau 14. Mai 1898, Kgl. bayer. Kadett.

2) † Johann Nepomuk Wilhelm, * Vilsbiburg 7. Jan. 1809, † München 24. Febr. 1868, Kgl. bayer. Km., Staatsrat und Staatsmin. des Innern; ⚔ . . 20. Aug. 1838 mit Auguste Freiin von Imhof, * Meitingen 4. Jan. 1814, † München 10. März 1896, ED. des Kgl. bayer. Theresien-O.

Kinder: (1) † Wilhelm Johann Nepomuk Franz, * Günzburg 27. Mai 1839, † Augsburg 21. Mai 1887, Kgl. bayer. Km. und Reg.-Präs.; ⚔ München 4. Jan. 1874 mit — Amalie von Ringelmann, * München 14. Nov. 1847. [München.]

Kinder: a. Anna Elisabeth, * Deggendorf 19. Okt. 1876.

b. Albrecht Otto Friedrich, * Würzburg 11. Juli 1879, Kgl. bayer. Kjkr, OLt. im 4. Feldart.-Rgt; ⚔ Augsburg 28. Dez. 1901 mit — Adelheid Karoline Pöller, * Augsburg 16. Dez. 1882. [Augsburg.]

Söhne: a) Friedrich Theodor Wilhelm Albrecht, * Augsburg 20. Sept. 1902.

b) Walther Siegfried Theodor Wilhelm Albrecht, * Augsburg 8. Jan. 1904.

c) Albrecht Theodor Wilhelm Friedrich Johann, * Augsburg 20. Sept. 1907.

(2) Maria Anna Karolina Katharina, * . . 29. Aug. 1842. [München.]

(3) Eduard Karl, * . . 24. Okt. 1843, Kgl. bayer. Major a. D. und Ldstallm. a. D. [München.]

(4) Maria Augusta Karolina, * . . 17. Febr. 1846. [München.]

(5) † Maria, * . . 17. Febr. 1850, † . . 1909; ⚔ . . 7. April 1874 mit Dr, . . Lucas, † . . .

3) † Ferdinand, * . . 15. April 1816, † . . 1. Jan. 1854, Kgl. bayer. Hptm. im 1. Inf.-Rgt; ⚔ . . 19. Juli 1849 mit Ludovika (Luise) Cecilie Josefa Sophia Edler von Braunmühl, * Schwabmünchen 20. Mai 1824, † München 21. Nov. 1900.

Kinder: (1) † Anna Sibylle Josepha Edmunda, * . . 23. April 1850, † München 3. Mai 1911.

(2) Ferdinand Anton Edmund, * . . 13. Aug. 1851 (verschollen).

4) † Maximilian Joseph Karl Franz, * . . 28. Jan. 1821, † Starnberg

. . Aug. 1893, Kgl. bayer. Major a. D.; ⚔ . . 29. Jan. 1856 mit Henriette Koch, * . . 11. Nov. 1835, † München 8. Juni 1894.
Tochter: Marie, * . . 2. Dez. 1856; ⚔ . . 26. Febr. 1877 mit Ludwig von Meirner, † München 31. Aug. 1902, Kgl. bayer. Reg.-Präs. [Miesbach, OBayern.]

Peckenzell.

Katholisch. — Reichsadel d. d. Prag 24. Nov. 1576 (für Georg Peck); Reichsadelsbestätigung mit dem Prädikat „von Peckenzell" und Wappenvermehrung d. d. . . 20. Juli 1641; kurbayer. Frhr. d. d. . . 13. Febr. 1758; immatrikuliert im Kgr. Bayern bei der Frhrnklasse 10. April 1813. — W. (1758): Jn. R. eine schrgr. weiße Zinnenmauer, auf der ein nat. Steinbock schreitet. Frhrnkr. Auf dem gekr. H. mit r.-s. Decke der Steinbock wachs. — Erste Aufn. und geschichtl. Übersicht im Jahrg. 1848, S. 272.

† Adolf Anton Nikolaus Freiherr von Peckenzell, * Pfaffstädt 6. Dez. 1812, † Tüßling 19. Juli 1893, K. u. K. Km. und Rittm. a. D.; ⚔ Tüßling 23. Nov. 1854 mit — Josephine Freiin Mandl von Deutenhofen, * Tüßling 20. Nov. 1827, ED. des Kgl. bayer. Theresien-O. [München.]

Söhne: 1. Adolf Johann Nepomuk Julius, * Pfaffstädt 9. Nov. 1856, K. u. K. Hptm. a. D.; ⚔ Nonn bei Reichenhall 21. Mai 1892 mit Alice Freiin von Malsen, * München 22. Okt. 1864, † Pfaffstädt 5. Juli 1912, ED. des Kgl. bayer. Theresien- und Dame des St. Elisabethen-O. [Pfaffstädt, OOsterr., und München.]

2. Robert Johann Nepomuk, * Pfaffstädt 28. März 1858. [Mühlheim.]

3. Julius Johann Nepomuk, * Pfaffstädt 28. März 1858, Zwillingsbruder des Vorigen, Herr auf Mühlheim im Innviertel; ⚔ Regensburg 25. Mai 1898 mit — Franziska Freiin von Ow a. d. H. Felldorf, * Berchtesgaden 6. Sept. 1864.
Kinder: 1) Elisabeth, * Salzburg 15. Mai 1899.
2) Christoph, * Mühlheim 15. Juni 1900.
3) Gertrude, * Mühlheim 20. Nov. 1901.
4) Johann Anton, * Mühlheim 20. März 1904.
5) Mechthilde, * Mühlheim 27. März 1906.

4. Ludwig Johann Nepomuk, * Pfaffstädt 27. April 1863, K. u. K. Km. und Rittm. a. D. [Mühlheim.]

Peithner von Lichtenfels.

Katholisch. — Tiroler Wappenbrief d. d. Innsbruck 6. Nov. 1609 (vom Ehzg Max); erbländ.-österr. Adel und Ritter mit dem Prädikat „Edle von Lichtenfels" und Wappenvermehrung d. d. Wien 1. Dez. 1780; österr. Frhr. d. d. Wien 12. März 1852. — W. (1852): Gev.; 1 und 4 in von S. über R. get. Feld auf gr. Dreihügel ein sprgbr 8end. Hirsch in gew. Farben, mit einem r. Kreuz zw. dem Geweih; 2 und 3 von B. über G. get., darin ein schroffer Felsen in gew. Farben, überhöht von einer g. Sonne. Frhrnkr. und 2 gekr. H. Auf dem rechten mit r.-s. Decke der Hirsch wachs.; auf dem linken H. mit b.-g. Decke der Fels mit der Sonne zw. 2 von B. und G. verw. get. Büffelhörnern. — Erste Aufn. und geschichtl. Übersicht im Jahrg. 1859, S. 434.

Oskar Peithner Freiherr von Lichtenfels, * Wien 24. Febr. 1852, Dr. phil., K. K. o. Prof. der Mathematik an der technischen Hochschule in Graz; ⚔ Graz 15. Nov. 1906 mit — Helene Großgerge, * Kulmen-Kulken 2. Jan. 1863.

Pelichy*.

Katholisch. — Österr.-niederländ. Frhr nach dem Rechte der Erstgeburt d. d. . . 26. Okt. 1726 (vom Kaiser Karl VI.); aufgenommen unter den niederländ. Adel als Frhr nach dem Rechte der Erstgeburt d. d. . . 14. April 1816; eingetragen in die Tiroler Adelsmatrikel bei der Frhrnklasse 9. Juli 1817. — W.: In Gr. ein g. Balken, begl. von 3 (2, 1) g. Rosen an schw. Blätterstengeln. 2 gekr. H. mit gr.-g. Decken. Auf dem rechten ein einw.-wachs. g. Einhorn; auf dem linken H. ein bewurzelter gr. Baum. Schildhalter: Rechts ein g. Adler, links ein g. Löwe. Wahlspruch: Vulnerat et sanat. — Erste Aufn. 1873; geschichtl. Notiz und ältere Genealogie im Jahrg. 1875, S. 542.

Joseph Freiherr von Pelichy, * Salzburg 21. Dez. 1846, K. u. K. Km. und Gen.-Major a. D., Rr des Deutschen O. [Wien.]

Pelikan von Plauenwald.

Katholisch. — Österr. Adel mit dem Prädikat „von Plauenwald" d. d. . . 22. Jan. (Diplom d. d. Wien 13. Juni) 1836; österr. Frhr. d. d. Wien 22. Febr. 1882. — W. (1882): In S. ein r. Balken begl. oben von 2 geschr. blanken Schwertern über einer brennenden Granate, unten 8 b. Schrägrechtsbalken. Frhrnkr. und 2 gekr. H. Auf dem rechten mit r.-s. Decke 5 b. Straußfedern; auf dem linken H. mit b.-s. Decke ein nat. Pelikan mit erhobenen Flügeln. Schildhalter: 2 g. Löwen. — Erste Aufn. und Näheres über die Standeserhebungen im Jahrg. 1884, S. 624.

(S. Jahrg. 1905, S. 575; neuere Nachrichten fehlen.)

Pelkhoven (Pelkhoven-Hohenbuchbach auf Teising), Pentz, 1912.

Pereira-Arnstein.

Katholisch. — Österr. Adel und Frhr. mit der Namen- und Wappenvereinigung „Pereira-Arnstein" d. d. Wien 6. Mai 1810 (Diplom d. d. Wien 16. Febr. 1812); niederösterr. Herrenstand d. d. Wien 18. März 1815. — W. (1810): Gev.; 1 in G. ein schw. Adler am Spalt; 2 in B. ein nat. Anker; 3 in B. ein nat. Beil; 4 in G. auf gr. Boden ein nat. Birnbaum. Frhrnkr. Schildhalter: 2 g. Löwen. — Erste Aufn. und geschichtl. Notiz im Jahrg. 1871, S. 492.

† Heinrich Freiherr von Pereira-Arnstein, * Amsterdam 22. Juli 1773, † Baden bei Wien 23. Sept. 1835, Herr auf Erlakloster, Neudegg, Dobra, Waldreichs, Krumau zu Wetzlas, Schwarzenau und Allentsteig; ⚔ Wien 19. Sept. 1802 mit Henriette Freiin von Arnstein, * Wien 29. Nov. 1780, † das. 13. Mai 1859.

Söhne: 1. † Ludwig, * Amsterdam 21. Aug. 1803, † Altenberg 8. Sept. 1858, Herr auf Böös, Ungarn, und Altenberg, NÖsterr., Kgl. schwed. Gen.-Konsul; ⚔ I) Wien 19. Juni 1828 mit Katharina Freiin von Diller, * Wien 14. Okt. 1806, † Neapel 31. März 1843; II) Florenz 14. April 1844 mit Henriette Gfin Larisch von Moenich, * Freistadt 2. Dez. 1817, † Wien 20. Nov. 1861.

Kinder 2r Ehe: 1) Alfons Heinrich Ludwig, * Wien 8. April 1845, K. u. K. a. o. G. u. b. M. a. D. und Freg.-Lt. a. D.; ⚔ Fiume 17. Mai 1873

mit — Anna Freiin Vranyczany von Dobrinović, * Zengg 10. Nov. 1855. [Wien.]

Kinder: (1) Henriette Emma Marie, * Rom 14. Nov. 1874.

(2) Adolf Gandolf Ludwig Heinrich Marie, * Castel Gandolfo 6. Juli 1877. [Wien.]

(3) Johann Ludwig Alfons, * Rom 11. Juni 1879; ⚔ Wien 31. Okt. 1912 mit — Lili Cahn, * . . . [Wien.]

(4) Ludwig Viktor Eugen, * Cannstatt 2. Jan. 1883, K. u. K. VKonsul in Kairo.

(5) Anna Maria Blanche Henriette Luise, * Cannstatt 28. Dez. 1884.

(6) Ladislaus Maria Friedrich, * Canstatt 25. Aug. 1886, K. u. K. Freg.-Lt. [Pola.]

(7) Maximilian Nikolaus Ernst Oskar, * Cannstatt 30. Aug. 1887, K. u. K. Lt. im Drag.-Rgt Nr. 15. [Wiener-Neustadt.]

2) Luise Katharine Adolfine Augusta, * Wien 5. Mai 1848; ⚔ Vöslau 7. Sept. 1875 mit Franz Gfn von Coronini-Cronberg, † Görz 15. Okt. 1886, K. u. K. Km. und Major a. D. [Wien.]

3) Blanche Maria Henriette, * Hietzing 15. Aug. 1857; ⚔ London . . 1887 mit Theodor Ethofer. [Salzburg.]

2. † August Franz Albert, * Hietzing 9. Juli 1811, † Schwarzenau 29. Nov. 1847, Herr auf Allentsteig und Schwarzenau, K. K. OLt. a. D.; ⚔ Marczaltheö 8. Juli 1835 mit Seraphine Gfin Amadé de Várkony, * Preßburg 24. Febr. 1814, † Erlakloster 30. Juni 1848.

Kinder: 1) † Heinrich Franz Seraphim Ludwig Adolf August, * Reindorf bei Wien 27. Juni 1836, † Feldhof bei Graz 10. Juli 1903, Herr auf Allentsteig, NOsterr., K. u. K. Rittm. a. D.; ⚔ Odenburg 15. Okt. 1860 mit Dorothea Gfin Széchényi, * Odenburg 29. Nov. 1841, † Wien 22. Febr. 1892.

Kinder: (1) Dorothea Paula Maria Henriette Eva, * Wien 29. Nov. 1866, ED. des K. K. adeligen Damenstifts „Maria Schul" in Brünn. [Wien.]

(2) † Heinrich Maria Franz Johann, * Wien 7. Mai 1868, † Purkersdorf 17. Jan. 1912, Herr auf Allentsteig, K. u. K. OLt. i. d. E. des Ldw.-Ul.-Rgts Nr. 5; ⚔ Ebergassing 2. Juni 1896 mit — Marie Freiin von Schloißnigg, * Ebergassing 23. Juni 1876. [Allentsteig.]

(3) Viktor Franz Seraphim Maria, * Wien 21. Jan. 1870, K. K. Rittm. im Ldw.-Ul.-Rgt Nr. 6. [Wels.]

2) † Viktor Ludwig Adolf, * Wien 6. Nov. 1838, † Lainz 10. Sept. 1902, VPräs. des Ldeskulturrats für OOsterr. und Ldeshptm.-Stellvertr. im Ldesausschusse; ⚔ Czernahora 21. Aug. 1865 mit Viktoria Gfin von Fries, * Vöslau 30. Juni 1845, † Salzburg 12. Juni 1912.

Kinder: (1) Augustin Viktor Maria, * Städteldorf, NOsterr., 17. Dez. 1867, K. u. K. Major im Hus.-Rgt Nr. 9; ⚔ Wien 27. Nov. 1900 mit — Elisabeth Fries, * Inzersdorf 5. Febr. 1875. [Mistrowitz.]

(2) Seraphina Mathilde Viktoria Franziska Maria, * Bergheim 29. Jan. 1869; ⚔ Mauer 3. Mai 1894 mit Karl Frhrn von Hiller-Schönaich, K. K. Hofrat bei der Ldesreg. in Salzburg.

(3) Adolf Heinrich Viktor Paulinus Maria, * Bergheim 22. Juni 1870, K. u. K. Hptm. im 1. Rgt der Tiroler Kaiserjäger; ⚔ I) Graz 8. Febr. 1896 mit Karoline Vicomtesse de Foreſtier, * Aschach i. T. 2. Febr. 1874, † Innsbruck 5. April 1901; II) Meran 21. Okt. 1903 mit — Charlotte Künsberg Freiin von Fronberg, * Schwarzenfeld, Bayern, 22. Nov. 1876. [Trient.]

Kinder: a) **1r Ehe:** a. Ferdinand Gustav Richard Viktor Maria, * Innsbruck 4. Febr. 1898.

b. Romano Carl Ferdinand Blancus Maria, * Innsbruck 10. Febr. 1899.

— b) 2r Ehe: c. Rudolf Johannes Ignatius Aloisius Stanislaus Maria, } Zwillinge, * Meran 19. Juli 1904.
d. Anna Marie-Victoire Barbara Aloisia Therese, }

(4) Agathe Viktoria Cherubina Maria, * Bergheim 1. Juni 1872. [Lainz.]
(5) Marie-Valerie Viktoria Flora, * Vöslau 12. Okt. 1874, unter dem Namen Maria Gertrudis im Salesianerinnenkloster in Zangberg, OBayern.
(6) Zoë Flora Auguste Viktoria Maria, * Bergheim 24. Juli 1877. [Enns.]
(7) Friedrich Georg Viktor, * Bergheim 29. Juni 1880, ldwirtsch. Betriebsleiter. [. ., Bosnien.]
(8) Johanna Viktoria Maria, * Bergheim 23. März 1883. [Sofia.]

3) † Klementine Antonia Josepha Seraphina Augusta, * Wien 10. Mai 1844, † St. Pölten 17. Okt. 1912; ⚔ Vöslau 12. Okt. 1863 mit Felix Frhrn Skrbensky von Hříště, † St. Pölten 7. Jan. 1898.

4) † Flora Gabriele Josephine Alexandrine, * Wien 16. Sept. 1845, † Hirschstetten 11. Febr. 1912; ⚔ Wien 15. Mai 1865 mit Peter Frhrn Pirquet von Cesenatico, † Hirschstetten 20. Okt. 1906, Herrn auf Hirschstetten, NÖsterr., K. u. K. Leg.-Sekr. a. D.

Perfall, Pergler von Perglas, 1912.

Pernstein.

Katholisch. — Bayer. Adel und Frhr. unter dem Namen „Pernstein" d. d. Schloß Berg 12. Juli (immatrikuliert 1. Aug.) 1867. — W.: In S. ein 4zinn r. Turm mit b. Tor und 3 (1, 2) Fenstern. Frhrnkr. — Näheres über die Standeserhebung im Jahrg. 1907, S. 588.

Otto Sigismund Josef Maria Freiherr von Pernstein, * Wien 2. Juni 1866. [. . .]

Perregaux.

Reformiert. — Seit 1291 in Neuchâtel bekanntes Geschlecht. — Wappenbrief 1566—1576 (durch den Gfn von Valangin); Neuchâteler Adelstand d. d. Bayonne 15. Juni 1808 (durch Alexander Berthier, Fstn von Neuchâtel); französ. Baron (primog.) d. d. Paris 31. Jan. (Diplom d. d. Paris 4. Mai) 1816 (erloschen 6. Nov. 1837); preuß. Frhr. (unbeschränkte Übertragung) d. d. Berlin 25. Sept. 1838. — W.: In S. 3 schw. Sparren. Frhrnkr. — Erste Aufn., geschichtl. Notiz und Stammreihe im Jahrg. 1893, S. 669.

Friedrich Freiherr von Perregaux, * Neuchâtel 6. März 1831, vorm. Mitgl. des Großen Rats der Republik und des Kantons Neuchâtel; ⚔ Neuchâtel 14. April 1858 mit — Magdeleine von Montmollin, * Neuchâtel 4. März 1838. [Le Tertre, Neuchâtel.]

Kinder: 1. Jean, * Fontaine-André 6. Sept. 1860, Zivilingenieur, schweizer Art.-Hptm. a. D.; ⚔ Neuchâtel 27. Juli 1894 mit — Juliette Cäcilie Courvoisier, * Bombay 20. April 1868. [Neuchâtel und Chaumont.]

2. Samuel, * Neuchâtel 26. Nov. 1861, schweizer Inf.-Oberstlt. und Stabschef des II. Territorialkr., Direktor der „Caisse d'Epargne de Neuchâtel", Mitgl. des Großen Rats der Republik und des Kantons Neuchâtel; ⚔ I) Neuchâtel 30. April 1890 mit Julie Freiin von Chambrier, * Bevaix 1. März

1869, † Neuchâtel 14. März 1895; II) St. Blaise bei Neuchâtel 26. Okt. 1897 mit — Marguerite Luisa von Meuron, * La Sagne bei Chaux de Fonds 29. Aug. 1869. [Neuchâtel und Abbaye de Fontaine-André.]

Kinder: a) 1r Ehe: 1) Charles, * Neuchâtel 9. April 1891, stud. ing. [Lausanne.]
2) Paul, * Neuchâtel 5. Juli 1892, stud. litt. [Neuchâtel.]
3) Marie, * Neuchâtel 18. Sept. 1893.
4) Julie Claudine, * Neuchâtel 14. März 1895.
— b) 2r Ehe: 5) Gabriel, * Neuchâtel 10. März 1899.
6) Robert, * Neuchâtel 10. Okt. 1900.
7) Frédéric, * Neuchâtel 14. Nov. 1908.

3. Rachel, * Neuchâtel 29. Nov. 1868; ✕ das. 22. Okt. 1902 mit Dr. jur. Ernesto Pons, † Nervi bei Genua 25. Nov. 1902, Kgl. italien. Obst. im 39. Inf.-Rgt. [Neuchâtel.]

Peß.

Katholisch. — Ungar. Adel d. d. Wien 3. Juni 1841; österr. Frhr. d. d. Wien 8. Aug. 1867. — W. (1867): In R. auf gr. Boden ein r.-bez. s. Löwe, in der rechten Pranke ein Schwert schwgd, mit der linken ein g. Passionskreuz vor sich haltend. Frhrnkr. Auf dem gekr. H. mit rechts r.-s., links r.-g. Decken der Löwe vorw.-wachs. Schildhalter: 2 Matrosen. — Erste Aufn. und geschichtl. Notiz im Jahrg. 1875, S. 546.

(S. Jahrg. 1903, S. 566; neuere Nachrichten fehlen.)

Pfaffenhoffen-Chłędowski

(des Stammes der Ritter von Chłędowski).

Katholisch. — Österr. Frhrnstand d. d. . . 26. Dez. 1884 (Diplom d. d. Wien 6. Febr. 1885). — W. (Boncza): In B. ein aufger., g.-bew. s. Einhorn. Frhrnkr. Auf dem gekr. H. mit rechts b.-s., links b.-g. Decken das Einhorn wachs. Schildhalter: 2 Einhörner. Wahlspruch: Fortiter et candide. — Erste Aufn. und Näheres über die Standeserhebung im Jahrg. 1889, S. 630, und 1893, S. 671.

Ludwig Franz Otto Freiherr von Pfaffenhoffen-Chłędowski, * Oberwerth 23. Aug. 1849, vorm. K. K. Statth.-Konz.-Prakt.; ✕ I) Wien 16. Mai 1876 mit Irene Freiin Rivalier von Meysenbug, * Wien 26. Mai 1849, † das. 31. März 1901; II) Trier 3. April 1902 mit — Marie Magdalene Jabłonowska (s. Jahrg. 1907, S. 589), * Mayen 13. April 1876. [Oberwerth bei Koblenz.]

Kinder: a) 1r Ehe: 1. Irene Friederike Alexandra Olga Josephine Ida Maria, * Wien 26. Febr. 1877.
— b) 2r Ehe: 2. Ida Maria Severina, * Oberwerth 11. März 1903.
3. Casimir Severin Roman Ludwig Anton Maria, * Oberwerth 7. Nov. 1904.
4. Ludwig Franz Otto Rudolf Maria, * Oberwerth 7. April 1906.

Bruder.

Kasimir Wladislaus Alexander, * Oberwerth 15. Febr. 1852, K. u. K. Rittm. a. D.; ✕ Wien 7. Sept. 1885 mit — Elisabeth (Lilly) Gfin Kinský von Wchinitz und Tettau, * Krasna, Mähren, 30. Aug. 1855 (s. Goth. Hofkalender, III. Abt.). [Wien.]

Töchter: 1. Ida Leonie Elisabeth, * Ober-Waltersdorf 17. Mai 1887; ✕ Wien

28. Nov. 1908 mit Nikolaus Gfn von Uxkull-Gyllenband, K. u. K. Hptm. im Gen.-Stabskorps. [Wien.]
2. Elisabeth, * Bisamberg bei Korneuburg 1. April 1891; ⚔ Wien . . Juli 1909 mit Eduard Edlem von Mainoni, K. u. K. Lt. [. . .]

Pfannkuche-Neumann.

Blüht nur im Weibesstamme.

Katholisch. — Österr. Übertragung des Frhrnstandes des Leopold Frhrn von Neumann, K. K. Hofrats und Prof. an der Univ. Wien, auf seine Adoptivtochter Ina Pfannkuche d. d. Wien 3. März 1881. — Erste Aufn. 1899. S. den Artikel Neumann in diesem Taschenbuche.

Ina Freiin von Pfannkuche-Neumann, * . . 3. Dez. 1854. [. . .]

Pfeffel.

Katholisch. — Bayer. Adel und Frhr. d. d. . . 5. Jan. (immatrikuliert 4. Okt.) 1828. — W.: In B. eine eingebogene s. Spitze, darin das r.-gekl. Brustbild eines Jünglings in Dogenmütze, begl. beiderseits in B. von einer einw.-fliegenden s. Taube. Auf dem gekr. H. mit b.-s. Decke das Brustbild zw. einem offenen, rechts von G. über B., links von S. über Rot get. Flug, je bel. mit einem Schildchen, das rechte von G. und B. get., oben mit 3 (1, 2) b. Schindeln, unten mit einer halben g. Sonne, das linke s. mit einem r. Turm. — Erste Aufn. 1858; geschichtl. Übersicht im Jahrg. 1870, S. 633. Vgl. auch die geschichtl. Einleitung zu dem Artikel Binder von Krieglstein im Jahrg. 1870, S. 65.

† Karl Max Friedrich Hubert Freiherr von Pfeffel, * . . 22. Sept. 1811, † München 25. Jan. 1890, Kgl. bayer. Km.; ⚔ . . Febr. 1835 mit Karoline von Rothenburg, * . ., † . . 13. Febr. 1872. [. . .]

Kinder: 1. Ernestine Antoinette, * München 14. Juli 1836, ED. des Kgl. bayer. Theresien-O.; ⚔ München 23. Nov. 1869 mit Karl Gfn von Tauffkirchen, † Stuttgart 25. April 1895, Kgl. bayer. Km., Staatsrat im a. o. D. und a. o. G. u. b. M. 2c. [München.]
2. Marie Sophie, * Florenz 10. Jan. 1838; ⚔ München 1. Mai 1869 mit Friedrich Gfn von Pocci, † München 6. März 1899, Kgl. bayer. Km., Kais. deutschem OFörster a. D. [Ammerland und München.]
3. Karolina, * Florenz 26. Aug. 1839; ⚔ . . 8. Mai 1862 mit Anton Frhrn von Cetto, † Rom 15. Febr. 1906, Kgl. bayer. Km. und a. o. G. u. b. M. beim Päpstl. Stuhl. [. . .]
4. Christian Hubert, * München 8. Dez. 1843; ⚔ Paris 22. Okt. 1881 mit — Helene von Rivière, * . . 14. Jan. 1862. [Versailles.]

Töchter: 1) Marie Luise, * Paris 16. Aug. 1882.
2) Ivonne, * Paris 30. Juli 1883.

Pfeiffer von Ehrenstein-Rohmann.

Katholisch. — Österr. Adel mit dem Prädikat „von Ehrenstein" d. d. Wien 17. Jan. 1815; sachsen-cob. und goth. Frhr. mit dem weiteren Prädikat „Rohmann" d. d. Gotha 30. Dez. 1867 (auf vorangegangene österr. Genehmigung vom 17. Nov. 1867). — W. (1815): In S. auf gr. Boden vor einem r. Stein 2 geschr. befruchtete Lorbeerzweige. Auf dem gekr. H. mit rechts r.-s., links gr.-s. Decken ein wachs. Geharnischter mit r. Feder-

busch, in der Rechten ein blankes Schwert, in der Linken einen Lorbeerkranz empor-haltend. — Erste Aufn. 1889; Beschreibung des Rohmannschen Wappens im Jahrg. 1865, S. 802.

Carl Franz Freiherr Pfeiffer von Ehrenstein-Rohmann, * Wien 23. Dez. 1837, K. u. K. FML. a. D.; ⚭ Graz 24. Aug. 1870 mit — Marie Fichtner, * Kronstadt 19. Febr. 1852. [Korneuburg.]

Kinder: 1. Marie Mathilde Karoline, * Wien 12. Mai 1871; ⚭ Brünn 31. Okt. 1889 mit Wilhelm Fox, K. K. Oberst. [Krems a. d. D.]

2. Helene Paula Emilie, * Kaschau 31. Juli 1872; ⚭ Budapest 3. Jan. 1893 mit Ladislaus Szalay de Kis-Kamón, Kommerzialrat, Gen.-Sekr. der A.-G. Dynamit-Nobel, Kgl. ungar. Major a. D. [Preßburg.]

3. Carl Heinrich Friedrich August, * Hermannstadt 29. April 1880, K. u. K. Olt. im Eisenb.- und Telegraphenrgt; ⚭ Plotha . . März 1911 mit — Lotte Ruyter, * . . . [Korneuburg.]

Pfetten, 1912.

Pfeufer.

Im Mannesstamme erloschen.

Evangelisch. — Bayer. Adel und Frhrnstand d. d. . . 24. Juni (immatrikuliert 17. Sept.) 1881. — W.: In B. eine von zwei g. Sternen überhöhte s. Lilie. Auf dem gekr. H. mit b.-s. Decke ein wachs. Pfeifer in b. Kleid und Hut zw. 2 von B. und S. verw. get. Büffelhörnern. — Erste Aufn. und Näheres über die Standeserhebungen im Jahrg. 1895, S. 724.

† Sigmund Heinrich Freiherr von Pfeufer, * Bamberg 24. Febr. 1824 (kath.), † München 23. Sept. 1894, Kgl. bayer. Staatsrat und Reg.-Präs.; ⚭ Speyer 31. Mai 1851 mit Frieda von Stranka und Greiffenfels, * . . 7. Nov. 1829, † . . .

Töchter (evang.): 1. Charlotte, * . . 23. Juni 1857; ⚭ . . mit Dr. Moritz Ströll, Direktor der bayer. Notenbank. [. . .]

2. Karoline Frida, * München 8. März 1860. [. . .]

3. Paula, * München 2. Sept. 1863; ⚭ das. 3. März 1888 mit Ulrich Frhrn von Richthofen, Herrn auf Mittel- und Nieder-Gutschdorf. [Gutschdorf.]

4. Amalie Gabriele, * München 27. Mai 1866. [. . .]

Pflanzer-Baltin.

Katholisch. — Österr. Adel mit dem Prädikat „Edler von" d. d. . . 26. Okt. 1879; österr. Frhrnstand durch Übertragung des Namens, Wappens und Standesgrades des K. u. K. Hptm. i. R. Joseph Frhrn von Baltin auf seinen Neffen Karl Edlen von Pflanzer, K. u. K. Obersten des Gen.-Stabskorps, als „Freiherr von Pflanzer-Baltin" laut A. E. d. d. . . 18. (?) Dez. 1897 (Plakat d. d. Wien 21. Febr. 1898). — W. (1898): Gev. mit schw. Herzschild, darin 2 geschr. Schwerter mit g. Griffen, überlegt mit einer g. Schalenwage im Gleichgewicht mit g. Band am Griff (Pflanzer). 1 und 4 in R. ein mit 4 absteigd. g. Spitzen bel. b. Balken, begl. von 3 (2, 1) g.-besamten und gr.-bespitzten s. Rosen; 2 und 3 in S. ein überbogener, b.-gekl. Arm mit g. Aufschlag, einen blanken Säbel schwgd. Frhrnkr. und 3 gekr. H. Auf dem rechten mit schw.-g. Decke ein geschl., vorn mit einem

mit 2 g. Sternen abwechs. mit 2 g. Lilien bel. schw. Schräglinksbalken g., hinten schw. Flug; auf dem mittl. H. mit b.-g. Decke die Rose des Schildes zw. offenem, von G. und B. spitzenweise get. Flug; auf dem linken H. mit r.-s. Decke 3 r., s., b. Straußfedern. — Erste Aufn. 1899. S. auch den Artikel Baltin in diesem Taschenbuche.

Karl Alois Joseph Johann Wilhelm Freiherr von Pflanzer-Baltin, * Fünfkirchen 1. Juni 1855, K. u. K. Gen. der Kav. und Gen.-Insp. der Korpsoff.-Schulen in Wien; ⚔ Merzyfalva 10. Jan. 1887 mit — Hedwig Jéger von Merzyfalva und Temes-Zsadany, * Temesvar 6. Aug. 1863.

Söhne: 1. Arthur Franz Wilhelm, * Wien 23. Mai 1888, K. u. K. Lt. der Ref. des Drag.-Rgts Nr. 6. [. . .]

2. Erwin Wilhelm Karl, * Wien 14. Nov. 1893.

Pflummern.

Katholisch. — Rittermäßiger Reichsadel mit Wappenbesserung d. d. Innsbruck 18. Febr. 1563; a) erbländ.-österr. Frhr. mit Wappenbesserung und dem Titel „Wohlgeboren" d. d. Wien 2. Juni 1744 (von der Kaiserin Maria Theresia für Johann Joseph Aurel von Pflummern); b) erbländ.-österr. Frhr. d. d. Wien 6. Mai 1778 (von derselben Kaiserin für Johann Franz Meinhard von Pflummern), welche zwei Frhrndiplome noch nicht eingereiht sind. — W.: Gev. mit g. Herzschild, darin ein gekr. schw. Adler. 1 und 4 in R. 3 übereinander stehende, mit den Spitzen abw.-gek. s. Wolfsangeln; 2 und 3 in S. einw. ein zweischw. r. Löwe. Frhrnkr. und 3 gekr. H. Auf dem rechten mit r.-s. Decke ein g.-bequastetes r. Kissen, darauf mit den Spitzen aufw.-gek. eine s. Wolfsangel; auf dem mittl. mit schw.-g. Decke der Adler; auf dem linken H. mit r.-s. Decke der Löwe wachs. — Erste Aufn. und geschichtl. Übersicht im Jahrg. 1869, S. 634.

A. Bayerisches Haus.

Im Mannesstamme erloschen.

Kurpfalzbayer. Frhr. d. d. . . 23. Aug. 1797 (für Friedrich Aloys Anton Joseph Karl von Pflummern, Herrn auf Eisenburg); immatrikuliert im Kgr. Bayern bei der Frhrnklasse 7. April 1813.

† Emanuel Carl Bernhard Franz Xaver Cajetan Freiherr von Pflummern, * . . 22. April 1797, † . . 9. April 1864 (Sohn des Obigen), Herr auf Eisenburg; ⚔ I) . . 28. Sept. 1829 mit Amalie von Hohenadel, * . . 20. Sept. 1808, † . . 5. Nov. 1829; II) . . mit Theresia von Deindel, * . . 4. April 1806, † Boos bei Fellheim 30. April 1875.

Kinder 2r Ehe: 1. Hedwig Maria Catharina, * . . 8. Sept. 1833; ⚔ . . 1861 mit Sebastian Reiner. [. . .]

2. Ida Franziska Xaveria, * . . 23. Nov. 1834; ⚔ . . 1861 mit Karl Hohenegger, Apotheker. [. . .]

3. † Hubert Xaver Otto, * Eisenburg 18. Juli 1840, † Grünwald bei München 4. Aug. 1881, Herr auf Eisenburg, Kgl. bayer. Prem.-Lt. a. D.; ⚔ München 12. Nov. 1866 mit Rosalie von Haeberl, * München 7. Sept. 1839, † das. 20. März 1891.
Töchter: (1) Anna, * München 29. Nov. 1870, Lehrerin. [Baden-Baden.] 2) Mauritia, * München 19. Dez. 1871, Lehrerin. [Mannheim.]

4. Laura Carolina, * . . 9. Mai 1843; ⚔ . . mit . . Schwalb. [. . .]

5. Rosa, * . . 15. Mai 1844; ⚔ mit Lorenz Winter. [Oscoda, Iosco County, NAm.]

B. Württembergisches Haus.

Erloschen.

Immatrikuliert im Kgr. Württemberg bei der Frhrnklasse des ritterschaftlichen Adels.

† Johann Nepomuk Fidel Magnus Heinrich Freiherr von Pflummern, * . . 24. Okt. 1777, † . . 2. Mai 1852; ⚭ . . mit Elisabeth von Freyenthal, * . . 7. Mai 1791, † Biberach 20. Juli 1880.

Tochter: † Emma, * . . 30. Juni 1819, † Cannstatt 2. Nov. 1907; ⚭ . . mit Karl Schott, † . . 7. Nov. 1889, Kgl. württemb. Forstrat.

von der Pfordten.

Lutherisch. — Bayer. Adelsanerkennung und Frhr. d. d. München 11. (immatrikuliert 28.) Aug. 1854. — W.: In B. ein gestürzter g. Halbmond. Auf dem gekr. H. mit b.-g. Decke ein nat. Pfauenwedel. — Erste Aufn. und geschichtl. Notiz im Jahrg. 1861, S. 559; ältere Genealogie im Jahrg. 1862, S. 566.

† Ludwig Karl Heinrich Freiherr von der Pfordten, * Ried 11. Sept. 1811, † München 18. Aug. 1880, Dr. jur., Kgl. bayer. Staatsrat im a. d. Dienst und Staatsmin. des Kgl. Hauses und der Auswärt. Angel.; ⚭ Leipzig 11. Sept. 1844 mit Adelgunde Marx, * Leipzig 13. Juni 1823, † Weesen, Schweiz, 22. Juli 1873.

Kinder: 1. Marie Adelgunde, * Dresden 20. Juli 1848; ⚭ München 12. Sept. 1881 mit Dr. med. Friedrich Ohlenschlager, † Frankfurt a. M. 22. April 1895. [München.]

2. Hermann Ludwig, * München 5. Juli 1857, Dr. phil., a. o. Prof. an der Univ. München; ⚭ München 7. Okt. 1882 mit — Marie Vetter, * Würzburg 25. Juni 1857.

3. Otto Friedrich, * Frankfurt a. M. 23. Mai 1861, Dr. phil., Professor an der Univ. Straßburg i. E.; ⚭ Berchtesgaden 14. Sept. 1888 mit — Minna Kirchner, * Bamberg 2. Aug. 1863.

Söhne: 1) Ludwig Edmund, * Berlin 8. Dez. 1890.
2) Ernst August, * Heidelberg 4. Febr. 1898.

Pfusterschmid von Hardtenstein.

Katholisch. — Österr. Adel und Ritter mit dem Prädikat „von Hardtenstein" d. d. Wien 20. Nov. 1854; österr. Frhr. d. d. . . 13. Juni (Diplom d. d. Wien 12. Okt.) 1878. — W. (1878): Gev. mit einem schräg-gev. Herzschild, darin oben in Schw. eine g. Korngarbe, rechts und links in R. aus der Mitte des äußeren Randes ein gekrümmter Arm, der rechtsseitige mit g.-geränd. s. Harnisch bekl., ein g.-gef. blankes Schwert, der linksseitige nackte Arm einen Spitzhammer schwgd. 1 des Hauptschildes von Schw. und G., 4 von G. und Schw. gesp., darin je ein r.-bez. Doppeladler in gew. Farben; 2 und 3 gesp., darin rechts in B. 3 pfahlw. stehende s. Sterne, links in R. ein s. Patriarchenkreuz. Frhrnkr. und 3 gekr. H. Auf dem rechten mit r.-s. Decke der gepanz. Arm zw. einem offenen, rechts r., links s. Flug; auf dem mittl. H. mit schw.-g. Decke ein sitzender, r.-bez. g. Löwe, in der rechten Pranke 3 g. Kornähren, in der linken einen nat. Spitzhammer vor sich haltend; auf dem linken H. mit b.-s. Decke ein nat. Kranich zw. einem offenen, rechts b., links s. Flug. Schildhalter: 2 g. Löwen. Wahlspruch: Signis collatis. —

Erste Aufn. und Näheres über die Standeserhebungen im Jahrg. 1880, S. 561.

† Karl Georg Leopold Wilhelm Freiherr Pfusterschmid von Hardtenstein, * Wien 16. März 1826, † Fliederbachhof 29. April 1904,

K. u. K. GRat und a. o. G. u. b. M. a. D.; ⚔ Hamburg 2. Febr. 1861 mit — Maria Freiin von Merck, * Hamburg 7. Sept. 1840. [Fliederbachhof in Parsch bei Salzburg.]

Kinder: 1. Johanna Maria Magdalena, * Frankfurt a. M. 21. März 1862.
2. Emma Maria Theresia Karolina, * Baden-Baden 29. Mai 1868.
3. Nikolaus Rudolf Karl Joseph Maria Leo, * Baden-Baden 17. Aug. 1875, Dr. jur., K. K. Min.-VSekr. im Min. des Innern und n. a. Lt. des Ldw.-Ul.-Rgts Nr. 3. [Wien.]

Philippovich von Philippsberg.

Im Mannesstamme erloschen.

Katholisch. — Erbländ.-österr. Adel mit dem Prädikat „von Philippsberg" d. d. Wien 5. Juli 1781; österr. Frhr. d. d. . . 20. März 1860 (Diplom d. d. Wien 25. Mai 1892; für die Brüder Joseph und Franz, † 1903). — W. (1892): Get.; oben gesp., rechts in G. ein aus nat. Quadern erbauter 3zinn. Festungsturm mit offenem schw. Tor und 3 (2, 1) schw. Fenstern; links in R. 2 über einem zunehmenden g. Mond aufw.-geschr. Reitersäbel; unten in Gr. ein s. Schrägrechtsbach. Frhrnkr. Auf dem gekr. H. mit rechts r.-g., links gr.-s. Decken ruhend ein r.-gekl. Arm mit g.-verschnürten gr. Aufschlägen, mit einem Reitersäbel in der bloßen Faust. — Erste Aufn. und Näheres über die Standeserhebung im Jahrg. 1876, S. 548.

† Joseph Freiherr Philippovich von Philippsberg, * Gospič . . 1818, † . . 6. Aug. 1889, K. u. K. GRat, FZM., Kmdt des 8. Korps und kmdr Gen. in Prag; ⚔ . . 1857 mit Leontine von Joelson, * . . 1832, † Prag 7. Dez. 1893.

Tochter: Paula, * Graz 27. Aug. 1866; ⚔ Prag 21. Febr. 1903 mit Franz Frhrn Mladota von Solopisk, † Meran 4. Mai 1907, K. u. K. Km. und Rittm. a. D. [Meran, Tirol.]

Philippsborn.

Im Mannesstamme erloschen.

Katholisch. — Fürstl. Reuß-Lobenstein-Ebersdorfer Frhr. d. d. . . 23. Juli 1843. — W. (1843): Innerhalb g. Einfassung gev. mit s. Herzschild, darin eine s.-besamte, gr.-bebartete r. Rose. 1 und 4 in B. einw. ein s. Roßrumpf; 2 und 3 gesp., rechts in R. ein gestürzter g.-begriffter Degen, links in B. ein s. Balken begl. von 2 s. Sternen. Frhrnkr. und 3 gekr. H. mit rechts b.-s., links r.-s. Decken. Auf dem rechten der Roßrumpf wachs.; auf dem mittl. die Rose zw. offenem, mit Balken und Sternen bel. Flug; auf dem linken H. 2 abw.-geschr. Degen. Schildhalter: 2 schw. Adler. Wahlspruch: Fortitudinis. — Erste Aufn. und Näheres über die Standeserhebung im Jahrg. 1893, S. 676.

(S. Jahrg. 1911, S. 690; neuere Nachrichten fehlen.)

Phull (Phull-Rieppur), 1912.

Picot de Peccaduc von Herzogenberg.

Katholisch. — Altes franz. Adelsgeschlecht. — Österr. Adelstand mit Namensänderung in „von Herzogenberg" d. d. Wien 18. Juni 1811 (für August Baron Picot de Peccaduc); österr. Anerkennung des franz. Baronstandes als „Picot de Peccaduc Freiherr von Herzogenberg" d. d. Wien 10. Juni (Diplom d. d. Wien 19. Dez.) 1862. — W. (1862): Unter r. Schildeshaupt in G. ein b. Sparren, begl. von 3 (2, 1) brennenden r. Fackeln. Frhrnkr. Auf dem gekr. H. mit r.-g. Decke ein wachs., zweischw., r.-bez. g. Löwe mit einer brennenden Fackel in der rechten Pranke. Wahlspruch: Nullus extinguitur. — Erste Aufn. und geschichtl. Übersicht im Jahrg. 1870, S. 355.

† August von Herzogenberg, * Troppau 13. Aug. 1815, † Gräfenberg 29. Aug. 1846, K. K. Km. und Gubernialsekr.; ⚔ Wien 28. Nov. 1839 mit Natalie Gfin von Rothkirch und Panthen, * Wien 25. Jan. 1816, † das. 24. Sept. 1863, StkrD. [erhielt als Witwe nebst ihren Kindern obige Anerkennung des Frhrnstandes].

Kinder, Picot de Peccaduc, Freiherr und Freiin von Herzogenberg: 1. † August Peter, * Leitmeritz 3. Nov. 1840, † Bestwin 22. Juli 1906, Herr auf Bestwin, Chuchel, Padhorzitz und Hojezin, Böhmen, K. u. K. Km. und Rittm. a. D.; ⚔ Prag 2. Juli 1867 mit — Maria Gfin Czernin von und zu Chudenitz, * Prag 12. Okt. 1844, StkrD. [Bestwin bei Chotebor, Böhmen.]

Söhne: 1) Karl August, * Prag 9. April 1868, K. u. K. Km. und n. a. Lt. des 2. Ldw.-Ul.-Rgts; ⚔ Wernsdorf, Böhmen, 2. Juli 1904 mit — Leonhardine Freiin Korb von Weidenheim, * Wernsdorf 13. Sept. 1874. [Eichwald.]

2) Ottokar Wolfgang August, * Bestwin 7. April 1871, K. u. K. Km. und Min.-VSekr. im Min. für Lesevert.; ⚔ Troppau 14. Sept. 1905 mit — Margarete Freiin Giesl von Gieslingen, * Wien 10. April 1888. [Wien.]

Kinder: (1) Maria Helene Margarete Nathalie Pia, * Wien 8. Juli 1910.
(2) August Arthur Heinrich Ottokar Maria, * Wien-Neuwaldegg 28. Juni 1912.

3) Leonhard Heinrich Johann Roger, * Bestwin 14. April 1873, K. u. K. Km. und Rittm.; ⚔ Nisko 25. Nov. 1902 mit — Emma Gfin Kesseguier de Miremont, * Nisko 26. Nov. 1881. [Wiener-Neustadt.]

Kinder: (1) Maria Immaculata, * Nisko 8. Sept. 1903.
(2) Antonius August Leonhard Olivier, * Enzersdorf 3. Febr. 1906.
(3) Josef Eugen Ottokar August Leonhard Franz von Sales, * Waldhof 28. Jan. 1909.

2. † Anna, * Graz 12. Sept. 1845, † Wien 7. Mai 1912; ⚔ Prag 2. Juli 1868 mit Hugo Frhrn Korb von Weidenheim, † Wernsdorf 26. Sept. 1876, K. u. K. Rittm. a. D.

Pidoll zu Quintenbach.

Katholisch. — Reichs- und erbländ.-österr. Adel und Ritterstand mit dem Prädikat „Edler von Quintenbach" d. d. Wien 18. Mai 1714. — Erste Aufn. 1848; geschichtl. Übersicht im Jahrg. 1855, S. 425. Wegen des erloschenen Hauses (C.) s. Jahrg. 1901, S. 561.

A.

Niederösterr. neuer Ritterstand 8. Mai 1809; österr. Frhr. d. d. Wien 20. April 1843 (für Karl, * 1770, † 9. Febr. 1849); ungar. Baronat d. d. Wien 10. Aug. 1843. — W. (1843): In R. ein mit 3 g.-besamten, 5blättr. r. Rosen bel. g. Schräglinksbalken, begl. oben von einem zunehmenden s. Halbmond, unten von einem g. Spinnrocken mit

b. Band. Frhrnkr. und 3 gekr. H. mit rechts r.-g., links r.-s. Decken. Auf dem rechten der Mond; auf dem mittl. eine Rose wie im Schild zw. einem offenen, rechts von R. und G., links von S. und R. get. Flug; auf dem linken H. der Spinnrocken.

† Karl Freiherr Pidoll zu Quintenbach, * . . 1770, † . . 8. Febr. 1849, K. K. Hofrat bei dem Hofkriegsrat; ⚔ . . 8. Jan. 1807 mit Maria Dittrich von und zur Erbmannszahl, * . . 1788, † . . 2. Dez. 1850.

Söhne: 1. † Franz, * . . 25. Sept. 1811, † Aussee, Steierm., 4. Nov. 1868; ⚔ . . 1. Juni 1841 mit — Amalie Cäcilia von Geusau, * . . 8. März 1823 (wiederverm. . . 8. Mai 1869 mit Michael Ritter von Thom, † . . 15. Dez. 1882, K. u. K. FML. a. D.).

2. † Ignaz, * . . 4. Okt. 1818, † Jánosfalu 16. Jan. 1892, Herr auf Jánosfalu, K. u. K. Major a. D.; ⚔ . . 30. April 1851 mit Hermine Beraun von Riesenau, * . . 7. April 1819, † Jánosfalu 4. Aug. 1904.

Sohn: Karl Michael Franz Ignaz Emmerich, * . . 13. Dez. 1853. [. . .]

B.

Österr. Frhr. d. d. Wien 16. Juli 1851 (für Michael, * 1776, † 2. Juni 1865 — Bruder des Karl, s. A.); österr. Feststellung der Namensform „Pidoll zu Quintenbach" laut Min.-Reskr. vom 21. Mai 1862 (für denselben Johann Michael Joseph). — W.: Schild wie bei A. Auf dem rechten H. mit r.-s. Decke ein schw.-gefugter, 3zinn. s. Turm mit geschl. Tor und 2 Schußlöchern nebeneinander; der mittl. H. wie bei A.; auf dem linken H. mit r.-g. Decke ein wachs. geharn. Schwertarm. Schildhalter: 2 Geharnischte.

† Franz Karl Freiherr Pidoll zu Quintenbach, * . . 12. Okt. 1820, † . . 5. Febr. 1881, K. u. K. FML.; ⚔ . . 21. Febr. 1846 mit — Gabriele Helene Marie von Mack, * . . 13. März 1826. [Wien.]

Söhne: 1. † Karl Michael Valentin, * Wien 7. Jan. 1847, † Rom 17. Febr. 1901; ⚔ Steinsel bei Luxemburg 5. Juli 1879 mit — Margareta Fernande Marie von Scherff, * Scheid bei Luxemburg 2. Aug. 1851. [Berlin.]

Kinder: 1) Marie Margarete Gabriele, * Steinsel 13. Sept. 1880; ⚔ München 19. Juni 1911 mit Dr. phil. Friedrich Reisch, Assistenten am thesaurus linguae latinae. [München.]

2) Paul, * Luxemburg 3. April 1882. [. . .]

3) Hans, * Luxemburg 5. Juli 1883. [. . .]

4) Franz, * Luxemburg 19. Sept. 1884, K. u. K. VKonsul in Washington; ⚔ Wien 2. April 1910 mit — Paulette von Herz-Herteuried, * . . .

5) Max, * Luxemburg 20. April 1887. [. . .]

6) Karl, * Steinsel 14. Okt. 1888. [. . .]

2. Michael Franz Gabriel, * . . 24. Juli 1851, Dr. phil., K. K. Sektionschef i. R. [Wien.]

3. Franz Ignaz Anton, * . . 29. Mai 1853, K. u. K. FML. i. R.; ⚔ Wilten bei Innsbruck 12. Juli 1905 mit — Augusta Haas-Deixler, * . . 31. März 1877. [Meran.]

Pielsticker.

Katholisch. — Österr. Adel und Ritterstand d. d. Wien 10. Dez. 1857; österr. Frhr. d. d. Wien 31. Juli 1874. — W. (1874): In B. 2 geschr., weißbef., r. Pfeile mit eisernen Spitzen. Frhrnkr. und 2 gekr. H. mit b.-s. Decken. Auf dem rechten ein Geharnischter mit r. Feder auf dem H., Schwert in der Rechten und Schild in der Linken; auf dem linken H. 3 b., s., b. Straußfedern. — Erste Aufn. und Näheres über die Standeserhebungen im Jahrg. 1895, S. 731.

† Ludwig Joseph Hermann Freiherr von Pielsticker, * Osnabrück 12. Aug. 1824, † Lussingrande 3. Mai 1900, K. u. K. GRat und FML.

a. D.; ⚔ . . 21. Okt. 1867 mit — Polyxene Maria Thereſe von Chariatis, * . . 29. Jan. 1847. [Wien.]

Kinder: 1. Alice Charlotte Eleonore, * . . 6. Juni 1870; ⚔ Luſſingrande 3. Okt. 1898 mit Dr. jur. utr. Bernhard Karminski, K. K. Bez.-Hptm., Referent bei der Statth. in Triest.

2. Ernſt Karl Denis, * Trient 8. Jan. 1874, K. u. K. Rittm. im Drag.-Rgt Nr. 1; ⚔ Millſtadt 20. Sept. 1900 mit — Friederike Emilie Roſa Karger, * Salzburg 13. Mai 1878. [Stanislau.]

3. Arthur Hermann Rudolf, * . . 4. Okt. 1881, K. u. K. Olt. im Drag.-Rgt Nr. 5. [Görz.]

Pilati von Thassul.

Im Mannesſtamme erloſchen.

Katholiſch. — Rittermäßiger Reichsadel d. d. Prag 23. Juli 1602; niederöſterr. neuer Ritterſtand 25. Febr. 1705; Beſtätigung des Reichsritterſtandes und böhm. Inkolat 5. Nov. 1705; Reichsfrhr. mit Wappenbeſſerung d. d. Wien 9. Aug. 1710; böhm. Frhr. und Inkolat d. d. Laxenburg 27. Mai 1738. — W.: Gev.; 1 und 4 in B. auf r. Dreiberg ein zweiſchw. g. Löwe, mit beiden Pranken eine ſ. Ente ſeinem Rachen zuführend; 2 und 3 in G. ein mit einem g. J bel. ſchw. Flügel. Frhrnkr. und 2 gekr. H. Auf dem rechten mit b.-g. Decke der Löwe wachſ.; auf dem linken H. mit ſchw.-g. Decke ein offener, beiderſeits mit dem J bel. ſchw. Flug. Wahlſpruch: Sub umbra alarum tuarum. — Erſte Aufn. 1859; Näheres über die Standeserhebungen im Jahrg. 1876, S. 550. Vgl. auch den gleichnamigen Artikel im Taſchenbuch der Gräfl. Häuſer.

(S. Jahrg. 1897, S. 748; neuere Nachrichten über den Perſonalbeſtand fehlen.)

Pillerstorff.

Katholiſch. — Wappenbrief 5. Jan. 1616; böhm. Adel mit dem Prädikat „von Pillersdorff" d. d. Laxenburg 3. Mai 1719 (für Johann Ludwig Piller); böhm. Ritter und Inkolat d. d. Wien 8. Sept. 1733; böhm. Frhr. mit Wappenbeſſerung d. d. Wien 28. Dez. 1792. — W. (1792): Gev.; 1 und 4 in S. auf gr. Hügel ein nat. gr. Eichbaum; 2 und 3 in B. auf gr. Boden 5 g. Weizenähren. Frhrnkr. und 2 gekr. H. Auf dem rechten mit b.-ſ. Decke der Baum zw. 2 von B. und S. get. Büffelhörnern; auf dem linken H. mit b.-g. Decke die Weizenähren zw. einem offenen b. Flug. Schildhalter: Rechts Mars, links Minerva. Wahlſpruch: Fortitudine et scientia. — Erſte Aufn. und Näheres über die Standeserhebungen im Jahrg. 1848, S. 278.

† Franz Xaver Freiherr von Pillerſtorff, * Biskupitz . . 1740, † daſ. . . 1816, Herr auf Biskupitz, Slapſanitz und Millonitz, Mähren, K. K. Rat und Major a. D.; ⚔ I) . . 1763 mit Konſtanzia von Germetten, * Wien . . 1744, † Biskupitz 18. Juli 1780; II) . . 7. Nov. 1780 mit Antonie Berthonides von Tyran, * . ., † . . 21. Aug. 1782; III) . . 9. Febr. 1783 mit Amalia von Gröller, * . ., † . . 24. März 1783; IV) . . 9. Febr. 1784 mit Thereſia Freiin von Faber, * Dalleſchitz . ., † Biskupitz 18. April 1824.

Söhne 4r Ehe: 1. † Anton, * Biskupitz 15. Sept. 1788, † Prag 13. Okt. 1869, Herr auf Biskupitz, K. K. FinanzOKommiſſär; ⚔ Prag 12. Febr. 1816 mit **Anna von Dlauhy**, * Swojanow, Böhmen, 14. Sept. 1798, † Trentſchin, Ungarn, 14. Nov. 1857.

Söhne: 1) † Hermann, * Biskupitz 15. Dez. 1817, † Wien 30. Mai 1887, Herr auf Branek bei Walachiſch-Meſeritz, Mähren, K. K. Ldespräſ. im Hzgt. Schleſien; ⚔ Brünn 15. Juli 1849 mit Adolfine Johanna

Klein, * Damasko 25. Okt. 1830, † Branek 24. Juni 1904, Mitbes. von Wiesenberg mit Zöptau, Mähren.

Kinder: (1) † Hermann Anton Libor Edmund, * Brünn 28. Mai 1850, † das. 10. Okt. 1907, Dr. jur., K. K. Statth.-VPräs.; ⚔ Wien 12. Sept. 1876 mit — Vera Gfin Tolstoy, * Odessa 5. Febr. 1855 (griech.-orth.). [Wien.]

Söhne: a. Hermann Michael Demetrius Lothar Paul Alexander, * Brünn 2. Aug. 1877. [Wien.]

b. Manfred Hermann Michael Julian Adolf Elias, * Brünn 31. Juli 1878, K. u. K. Olt. im Drag.-Rgt Nr. 15; ⚔ Wiesenberg 16. Okt. 1909 mit — Elisabeth Freiin Klein von Wiesenberg, * Wien 15. Mai 1885. [Zolkiew.]

(2) † Robert Viktor Hubert, * Trentschin 25. Febr. 1854, † Neplachowitz 24. Okt. 1905, Herr auf Neplachowitz und Johannesfeld; ⚔ Salzburg 16. Okt. 1876 mit — Katharina Freiin Putz von Rolsberg, * Leitersdorf 29. Aug. 1857, Mitbes. obiger Güter. [Waldhof.]

Kinder: a. Robert Egon Hermann Maximilian Karl, * Skalizka 29. Juli 1877, Herr auf Neplachowitz und Johannesfeld, Österr.-Schl., K. K. Bez.-Kommissär und Lt. der Res. a. D.; ⚔ Wien 30. Juni 1902 mit — Margarethe Christine Luschka von Sellheim, * Bielitz 25. Dez. 1879, Mitbes. obiger Güter. [Schloß Neplachowitz.]

b. Rudolf Robert Karl Adolf Max Hermann, * Branek 11. Mai 1880, K. u. K. Olt. im Drag.-Rgt Nr. 8; ⚔ Wien-Hütteldorf 11. Mai 1908 mit — Floriane (Flora) Marie Vinzenzia Henrika von Miller zu Aichholz, * Hütteldorf 15. Juli 1888. [Neuhaus.]

Tochter: Floriane, * Neuhaus 2. Dez. 1909.

c. Maria Adolfine Constanze, * Neplachowitz 1. Mai 1899.

(3) Julie Maria Olga, * Trentschin 25. Okt 1859; ⚔ Wien 16. Okt. 1883 mit Hubert Frhrn Klein von Wiesenberg, † Zöptau 6. Okt. 1911, Herrn auf Kosteletz.

2) † Albert, * Biskupitz 14. April 1819, † . . 14. Dez. 1869, K. u. K. Oberstlt. a. D.; ⚔ . . 26. Febr. 1854 mit Franziska Gfin von Kolowrat-Krakowsky, * Teinitzl 5. Juli 1835, † Groß-Hoschütz 14. Juli 1904.

Tochter: † Ernestine Maria Josepha Antonie, * Teinitzl 7. Nov. 1855, † Waidring, Tirol, 15. Sept. 1912; ⚔ Ober-Döbling bei Wien 3. Sept. 1878 mit Franz Frhrn Myrbach von Rheinfeld, K. K. Hofrat und o. ö. Prof. an der Univ. Innsbruck.

2. † Aloys, * Biskupitz 19. Dez. 1795, † Teschen . . 1882, Herr auf Nieder-Trzanowitz und Pitran, Österr.-Schles.; ⚔ . . 1834 mit Luise Galgon, * Trzanowitz . ., † . . 19. Mai 1889.

Söhne: 1) † Aloys, * Teschen 13. Juli 1838, † Nieborg . . 1898, K. u. K. Lt. a. D.; ⚔ I) Loslau 8. Mai 1866 mit Ida Brauns, * . ., † . . Juni 1876 (gesch.); II) . . 16. Sept. 1876 mit — Hedwig Antonie Helene Janko, * . . 17. Sept. 1857. [Dresden.]

Töchter 2r Ehe: (1) Viola Julie Hedwig Gisela Gabriele, * Datschitz 5. Juli 1877; ⚔ Brogyan 4. Aug. 1906 mit Hermann Hauschild. [Dresden.]

(2) Klarisse Katharina Hedwig Luise Marie, * Neu-Titschein 10. Nov. 1880.

(3) Hedwig Katharina Maria Aloysia, * Neu-Titschein 25. Mai 1882.

2) † Erwin, * . . 1851, † . . 11. Jan. 1891; ⚔ . . mit Laura von Zlocha, * . ., † . . 1885.

Söhne: (1) † Leo Franz Hermann, * Igló 16. Jan. 1878, † Wien 12. Mai 1909, Beamter im Handelsmin.; ⚔ Linz 27. Juni 1908 mit Josefa Dumičič, * . ., † Linz 4. Juli 1912.

(2) Gustav Franz Erwin, * Teschen 23. April 1881, K. u. K. Okt. im bosn.-herzeg. Inf.-Rgt Nr. 1. [Sarajevo.]

3. † Leopold, * Biskupitz . . 1800, † Palupin 15. März 1857, Herr auf Palupin; ⚔ . . 1830 mit Karoline Tretter von Trittfeld, * Prag . . 1810, † Perchtoldsdorf . . 1862.

Söhne: 1) † Karl, * Laibach . . 1832, † Perchtoldsdorf . . 1886, K. u. K. Major a. D.; ⚔ Prag 12. Juli 1864 mit — Leopoldine von Peche, * Wien 10. Mai 1836. [Perchtoldsdorf.]

2) † Wilhelm, * . ., † Prag 13. Nov. 1891, K. K. Bez.-Hptm.; ⚔ . . mit — Marie Müller, * . . . [. . .]

Töchter: (1) Wilhelmine, * . . .

(2) Marie, * . . .

(3) Karoline, * . . .

Pino von Friedenthal.

Katholisch. — Rittermäßiger Reichsadelstand mit „von" d. d. Wien 7. Febr. 1726; böhm. Adelstand d. d. Wien 2. Okt. 1727; böhm. Ritterstand mit dem Prädikat „von Friedenthal" und dem Inkolat d. d. Wien 20. Okt. 1728 (s. Jahrg. 1879, S. 623). — W. (1726): In G. auf gr. Grund ein Fichtenstubben, auf dessen Zweige eine flugbereite schw. Amsel. — Erste Aufn. und geschichtl. Nachrichten im Jahrg. 1855, S. 430; geschichtl. Notiz und Stammreihe im Jahrg. 1872, S. 499.

A.

Im Mannesstamme erloschen.

Erbländ.-österr. Frhr. d. d. Wien 17. Sept. 1776 (für Joseph Maria, * 1729, † 1785; s. Jahrg. 1879, S. 624). — W. (1776): Gesp.; rechts in Schw. 3 g. Schrägrechtsbalken, links das StW. Frhrnkr. 3 H.

† Felix de Pino, Freiherr von Friedenthal, * Brünn 18. Aug. 1762, † Wien 12. April 1826; ⚔ Wien 10. Jan. 1791 mit Josepha Freiin von Jungwörth, * Wien 14. Sept. 1772, † das. 18. Mai 1854.

Söhne: 1. † Joseph, * Wien 19. März 1792, † Graz 18. Okt. 1866, K. K. Km. und Oberfinanzrat a. D.; ⚔ I) Wien 6. Okt. 1818 mit Josepha d'Anselme, * . . 20. Okt. 1795, † Wien 1. Mai 1822; II) Hohlstein bei Löwenberg, Preuß.-Schles., 3. Nov. 1822 mit Bertha Luise Maria Aglaë Brassier de St. Simon-Vallade, * Wien 14. Okt. 1804, † das. 1. Okt. 1873.

Sohn 2r Ehe: † Felix Maria, * Wien 14. Okt. 1826, † Völkermarkt 14. April 1906, K. u. K. Km., GRat und Landespräs., Handelsmin. a. D., EMr des souv. Malt.-RtO.; ⚔ Wien 1. Juli 1862 mit Johanna Freiin Schrenck von Notzing und Egmating, * Wien 1. März 1840, † das. 21. Dez. 1911, StkrD.

2. † Ludwig, * Wien 2. April 1799, † das. 18. März 1879, K. K. Oberegier.-Rat a. D.; ⚔ Wien 15. April 1822 mit Maria Caneth, * . . 6. Mai 1798, † Wien 20. Juli 1881.

Tochter: Josepha Theresia, * Wien 2. Sept. 1829. [Wien.]

B.

Erbländ.-österr. Frhr. d. d. Wien 21. Juni 1777 (für Jakob Felix — Bruder des Stifters von A. —; s. Jahrg. 1879, S. 624). — W. (1777): Das Stammwappen = 1726. Frhrnkr. 3 H. — Ältere Genealogie im Jahrg. 1859, S. 583.

† Konstantin de Pino, Freiherr von Friedenthal, * Große, Schles., 22. Juli 1816, † Waidhofen a. d. Y. 15. Okt. 1869, K. K. Statth.-Sekr.;

⚔ . . 24. Okt. 1842 mit Hermine Rudszizka, * Brünn 11. Okt. 1825, † Graz 10. Juni 1883.

Söhne: 1. † Viktor, * Große 4. Okt. 1844, † Troppau . ., Bau-OKommissär a. D.; ⚔ . . mit — Luise . . . [Troppau, Österr.-Schles.]

Kinder: 1) . . . 2) . . .

2. † Paul, * Große 12. März 1846, † Wien 13. Mai 1907, K. K. Reg.-Rat i. R.; ⚔ Wien 10. Febr. 1876 mit — Marianne Leiß, * Wien 2. Nov. 1856. [Wien.]

Sohn: Felix Leo, * Wien 13. April 1884, Rechnungspraktikant im K. K. Handelsmin. [Wien.]

3. † Hermann, * Große 12. Juni 1848, † Wien 26. Dez. 1903, Mitbes. von Große und Mähr.-Pilgersdorf; ⚔ Brünn 9. Sept. 1871 mit — Olga Stellwag von Carion, * Brünn 10. Febr. 1851. [. . .]

Piret de Bihain.

Katholisch. — Bestätigung des alten Adels und Wappens d. d. Brüssel 31. März 1783 (durch den Kais. Ersten Wappenkönig vom GVließ; s. Jahrg. 1876, S. 553); ungar. Indigenat als Baron d. d. Wien 27. Dez. 1823 (für Ludwig Frhrn von Piret de Bihain). — W.: In S. ein entwurzelter belaubter Baum, begl. von 3 (2, 1) 5blättr., g.-besamten r. Rosen. Frhrnkr. Auf dem s. H. mit gr.-s. Wulst und solcher Decke der Baum. — Erste Aufn. 1871.

Adalbert (Béla) Baron von Piret de Bihain, * Graz 10. Aug. 1831, K. u. K. Km., GRat und Oberst a. D., erbl. Mitgl. des ungar. OHauses; ⚔ Erdö-Kövesd 14. Nov. 1857 mit — Leonie Freiin Orczy von Orczi, * Lovrin 23. Nov. 1838, K. u. K. PD. und StkrD. [Budapest.]

Kinder: 1. Eugenie Elisabeth Charlotte Marie, * Erdö-Kövesd 29. Nov. 1858, K. u. K. PD., Oberstlhofm. (mit Titel und Vorrechten einer GRats-Witwe) J. K. u. K. H. der Frau Ehzgin Auguste; ⚔ Dios-Jenö 23. April 1885 mit Seraphin Frhrn Orczy von Orczi, † Tarna-Örs 29. März 1888, K. u. K. OLt. der Res. des Hus.-Rgts Nr. 10. [Tarna-Örs, Ungarn, und Budapest.]

2. † Ludwig Eugen Adalbert Karl-Maria, * Budapest 27. Jan. 1862, † Wien 2. Dez. 1910, K. u. K. Km. und OLt. der Res. des Hus.-Rgts Nr. 13, erbl. Mitgl. des ungar. OHauses; ⚔ I) Budapest 2. Juni 1887 mit Marie Gfin Karátsonyi von Beodra, * Budapest 1. Juni 1865, † das. 7. Febr. 1889; II) Budapest 21. Nov. 1890 mit — Georgine Gfin Károlyi von Nagy-Károly, * Nagy-Károly 2. Nov. 1866, K. u. K. PD. und StkrD. [Budapest.]

Kinder: a) 1r Ehe: 1) Eugen (Jenö), * Budapest 24. Jan. 1889. [. . .] — b) 2r Ehe: 2) † Huberta Adelberta Maria Georgine Viktorine, * Graz 29. Nov. 1891, † Budapest . . Dez. 1909.

3) Elisabeth (Erzsiebet) Karoline Marie Georgine Leonie, * Graz 6. Dez. 1895.

4) Viktor Maria Ludwig, * Gmunden 19. Sept. 1900.

3. Leona Charlotte Irma Alexa, * Erdö-Kövesd 14. Okt. 1868, K. u. K. PD.; ⚔ Budapest 15. Mai 1895 mit Andreas Frhrn Orczy von Orczi, Herrn auf Ujszász, erbl. Mitgl. des ungar. OHauses. [Ujszász, Kom. Pest, und Budapest.]

4. Julius (Gyula) Ludwig Adalbert Andreas Konstantin, * Ellemér 8. Juni 1874, K. u. K. Km. und Lt. der Res. des Hus.-Rgts Nr. 8; ⚔ Lovrin

12. Jan. 1903 mit — Vera Marie Sarolta Gisella Freiin von Lipthay de Kisfalud, * Lovrin 3. Aug. 1881. [Köpösd, Kom. Nyitra.]

Söhne: 1) Anton (Antal) Béla Gyula Andor, * Budapest 8. Juni 1905.
2) István Béla Eugenie Gyula, * Bács-Feketehegy 11. April 1907.
3) Sándor Gyula (Julius) Antal Béla, * Köpösd, Kom. Nyitra, 1. Juni 1909.

Pirquet von Cesenatico.

Katholisch. — Reichsadel d. d. Frankfurt a. M. 14. März 1742; österr. Frhr. mit dem Prädikat „von Cesenatico" d. d. Wien 14. Mai 1818; Lbmann von Tirol 9. Nov. 1847. — W. (1818): Gesp.; rechts get., oben in S. 3 (2, 1) r. Löwen; unten in B. 2 geschr., r.-befiederte f. Pfeile, überhöht von einem g. Stern; links in S. am Spalt ein grau mit gr. Aufschlag gekleideter Arm, in der Faust eine von R., Weiß und B. get. franzöf. Fahne mit g. Adler emporhaltend. Frhrnkr. Auf dem gekr. H. mit rechts r.-f., links b.-g. Decken ein wachf. r. Löwe zw. offenem, beiderseits mit einem g. Stern bel. b. Flug. — Erste Aufn. und geschichtl. Notiz im Jahrg. 1848, S. 280.

† Peter Zeno Freiherr Pirquet von Cesenatico, * Laibach 31. Jan. 1838, † Hirschstetten 20. Okt. 1906, Herr auf Hirschstetten, NOsterr., K. K. Leg.-Sekr. a. D.; ⚭ Wien 15. Mai 1865 mit Flora Freiin von Pereira-Arnstein, * Wien 16. Sept. 1845, † Hirschstetten 11. Febr. 1912.

Kinder: 1. Theodor Peter, * Rom 18. Febr. 1866, K. u. K. Hof- und Min.-Rat im Min. des Kais. und Kgl. Hauses und des Äußern; ⚭ Teesdorf, NOsterr., 12. Juli 1894 mit — Marie Freiin von Batz, * Sassin 2. Febr. 1863. [Wien.]

Töchter: 1) Maria Theodora Gabriele, * Wien 18. Juni 1895.
2) Franziska Roberta Klementine, * Wien 11. Sept. 1896.

2. Peter August, * Wien 18. Nov. 1867, K. u. K. Hptm. der Ref. des 3. Rgts der Tiroler Kaiserjäger; ⚭ Bregenz 6. Febr. 1902 mit — Clara Meißner, * Bregenz 24. Okt. 1875. [Bregenz.]
3. Silverio Peter, * Hirschstetten 25. April 1870, K. K. Lt. i. d. E. der Lbw.; ⚭ Rindbach, OOsterr., 29. Aug. 1905 mit — Johanna Freiin von Haimberger, * Wien 17. Dez. 1876. [Hirschstetten.]

Kinder: 1) Hubert Johann Silverio Peter, * Hirschstetten 23. Mai 1906.
2) Anton Silverio Peter, * Hirschstetten 27. Aug. 1907.
3) Johanna Margarethe Maria, * Rindbach 19. Juli 1908.
4) Flora Maria Agnes Friederike, * Hirschstetten 12. Dez. 1909.

4. Klemens Peter, * Hirschstetten 12. Mai 1874, Dr. med., K. K. o. Prof. für Kinderheilkunde an der Univ. Wien; ⚭ Berlin 1. Sept. 1904 mit — Maria Christine van Husen, * Borbeck 11. Febr. 1878.
5. Agnes Desiderata, * Hirschstetten 12. Nov. 1875; ⚭ Wien 19. Febr. 1895 mit Dr. med. Anton Frhrn von Eiselsberg, K. K. Hofrat und o. Prof. der Chir. ꝛc. an der Univ. Wien.
6. Margarete Maria Viktoria, * Hirschstetten 8. Sept. 1877. [Hirschstetten.]
7. Guido Peter, * Hirschstetten 30. März 1880, Ingenieur. [Hirschstetten.]

Pitha.

Im Mannesstamme erloschen.

Katholisch. — Österr. Adel und Ritterstand d. d. Wien 29. Dez. 1859; österr. Frhr. d. d. Wien 28. Jan. 1875. — W.: Gev.; 1 in G. auf gr. Boden ein nat. Pflug; 2 in R. ein aus dem Schildesrand hervorgehender Arm in weißem Ärmel; 3 in R. ein oben mit einem g. Reichsapfel gezierter g. Stab geschr. mit einem nat. Äskulapstab; 4 in Schw. ein

mit 3 schw. Kugeln bel. Schrägrechtsbalken. Frhrnkr. und 2 gekr. H. Auf dem rechten mit schw.-g. Decke 3 schw., g., schw. Straußfedern; auf dem linken H. mit r.-s. Decke ein s. Flügel mit r. Schwungfedern. — Erste Aufn. und Näheres über die Standeserhebungen im Jahrg. 1893, S. 684.

† Franz Johann Freiherr von Pitha, * Rakom, Böhmen, 8. Febr. 1810, † Wien 30. Dez. 1875, K. K. Hofrat und Prof. an der chirurg. Klinik der Josephs-Akad. in Wien; ⚔ Prag 2. Aug. 1847 mit — Emilie Baxter, * Paris 14. Mai 1826. [Wien.]

Töchter: 1. Johanna Veronika, * Prag 30. Juli 1850; ⚔ Wien 4. Mai 1872 mit Alfred Thomas, † Wien 21. März 1907. [Triest.]

2. Emilie Ferdinandine, * Prag 10. April 1852; ⚔ Wien 10. Juli 1879 mit Richard Kerschel Edlem von Kernegg, † Wien 18. Mai 1902, Kanzler, Leg.-Rat und Gnadenritter des souv. Malt.-RrO. [Wien.]

3. Alexandrine Maria, * Wien 8. Okt. 1863, ED. des K. K. adeligen Damenstifts in Graz. [Wien.]

Pitner.

Katholisch. — Österr. Adel und Ritterstand d. d. Wien 28. März 1867; österr. Frhrnstand d. d. Wien 11. Febr. 1884. — W. (1884): Get.; oben gesp., rechts in G. ein schw. Adler am Spalt; links in Schw. ein g. Stern; unten in B. aus bewegter nat. See eine wachs. Seejungfrau mit offenem g. Haar und g.-gef. blanken Schwert in der Rechten. Frhrnkr. und 3 gekr. H. Auf dem rechten mit schw.-g. Decke ein g. Stern zw. 2 von G. über Schw. get. Büffelhörnern; auf dem mittl. mit schw.-g. Decke ein g. Anker mit Querholz, Ring und Tau zw. einem von G. über Schw. get. Flug; auf dem linken H. mit b.-s. Decke die Seejungfrau. Schildhalter: Rechts ein g. Greif, links ein s. Einhorn. Wahlspruch: Suscepta exequar. — Erste Aufn. und Näheres über die Standeserhebungen im Jahrg. 1889, S. 642.

† Maximilian Franz Ferdinand Freiherr von Pitner, * Graz 16. Dez. 1833, † das. 21. Okt. 1911, K. u. K. GRat und Admiral i. R.; ⚔ Triest 3. Aug. 1861 mit — Mathilde Karoline Johanna Sandrini, * Triest . . . [Graz.]

Söhne: 1. Hektor Karl Maximilian Joseph Maria, * Triest 15. Juli 1863, K. K. Sektionschef, Gouv. der priv. Ldesbank für Bosnien und die Herzegowina; ⚔ Lovrin 29. Dez. 1894 mit — Maria Magdalena Freiin von Lipthay de Kisfalud, * Lovrin 21. Jan. 1872. [Wien.]

Kinder: 1) Gisela Mathilde Marie, * Derwent 12. Mai 1896.
2) Max Ferdinand Anton Carl Maria, * Mostar 27. Aug. 1900.

2. Siegfried Anastasius Eduard Maria, * Triest 13. Aug. 1865, K. u. K. Konsul in Breslau und Korv.-Kpt. a. D.; ⚔ Bregenz 15. Mai 1897 mit — Elisabeth Prżssin zu Hohenlohe-Waldenburg-Schillingsfürst, * Linz 30. März 1872.

Kinder: 1) Maria-Theresia Elisabeth Mathilde Antonia Philomena Josefa Michaela Huberta, * Pola 17. März 1898.
2) Maria-Dorothea Elisabeth Antonia Josefa Philomena Ferdinanda Michaela Therese Mathilde, * Retzhof bei Leibnitz 19. Okt. 1902.
3) Ferdinand Max Joseph Maria Siegfried Anton Carl Michael, * Birkdale bei Liverpool 14. Febr. 1904.
4) Maria Siegfried Carl Max Anton Joseph Michael Georg, * Nisch 28. April 1906.

Pitreich.

Katholisch. — Erbländ.-österr. Adel mit dem Prädikat „Edler von" d. d. Wien 24. Okt. 1769; Lehmann von Kärnten d. d. Klagenfurt 28. Juli 1790; erbländ.-österr. Ritterstand mit Wappenbesserung d. d. Wien 7. Febr. 1791; böhm. Inkolat im Ritterstand d. d. Prag 28. April 1801; österr. Frhr. d. d. Wien 27. Jan. (Diplom d. d. Wien 6. Mai) 1909. — W. (1909): Gev.; 1 und 4 in B. ein gestürztes g. Füllhorn; 2 und 3 in R. ein g. Sparren, begl. von 3 (2, 1) im 2. Feld g., im 3. Feld f. Denkpfennigen. Frhrnkr. und 2 gekr. H. Auf dem rechten H. mit b.-g. Decke ein einw.-wachs., r.-bez. schw. Adler; auf dem linken H. mit r.-s. Decke ein vorw.-wachs. Jüngling in r. Gewand mit s. Kragen und Ärmelaufschlägen, mit der erhobenen Rechten die Spitze eines schräg am Rücken liegenden g. Füllhorns haltend, aus dessen unter dem linken Arm hervorgehender Mündung g. und s. Münzen fallen. Wahlspruch: Justitia et bello. — Erste Aufn. 1911.

Heinrich Freiherr von Pitreich, * Laibach 10. Juli 1841, K. u. K. Gen. der Inf. und Reichskriegsmin. a. D., Inh. des Inf.-Rgts Nr. 63; ⚔ Wien 4. Nov. 1871 mit Helene von Dessary, * Wien 29. Okt. 1843, † das. 7. Juni 1907. [Wien.]

Kinder: 1. Hugo, * Wien 28. Dez. 1875, K. u. K. Major im Gen.-Stabskorps; ⚔ Wien 17. Nov. 1902 mit — Olga Edler von Schneider, * Wien 24. März 1878. [Prag.]

2. Maximilian, * Wien 1. Mai 1877, K. u. K. Major im Gen.-Stabskorps, beim 49. Inf.-Truppendiv.-Kmdo. [Wien.]

3. Marianne, * Wien 15. Juni 1880; ⚔ das. 3. Juni 1905 mit Anton Ritter Fischer von Ledenice, K. K. Min.-VSekr. im Min. für Ldesvert. [Wien.]

Pittel.

Im Mannesstamme erloschen.

Katholisch und evangelisch. — Österr. Adel und Frhr. d. d. . . 1. April 1819 (s. Jahrg. 1863, S. 702). — W.: Get.; oben in R. ein mit der Spitze rechtsgek. blanker Degen mit g. Griff; unten in S. auf gr. Boden ein zweischw. r. Löwe, mit einem Schwert in der rechten Pranke. 5perl. Krone. Auf dem gekr. H. mit r.-s. Decke der Löwe wachs. zw. 2 von R. und S. verw. get. Büffelhörnern. — Erste Aufn. 1857.

† Christoph Freiherr von Pittel, * Krems 2. Juli 1789, † Gmunden 13. Sept. 1863, K. K. Oberstlt. a. D.; ⚔ Dirnstein 9. Mai 1830 mit Wilhelmine von Camuzi, * Dirnstein, Pfalz, 17. Febr. 1804, † Ober-Mais 1. Juni 1875.

Kinder: 1. † August Gedeon, * Mainz 22. Juli 1831, † Meran 28. April 1883, K. u. K. Hptm. a. D.; ⚔ Wien 15. Febr. 1858 mit — Anna Maria Theresia Edler von Oelsler, * . . 2. Febr. 1839. [Ober-Mais bei Meran.]

Töchter: 1) Henriette Florentine Elisabeth Auguste, * Meran 16. Sept. 1868; ⚔ Weißenbach a. d. T. 26. Mai 1888 mit Karl Jenny, Dipl.-Ing., Direktor der Südbahn. [Innsbruck.]

2) Wilhelmine Angelika Auguste Siegfriede, * Meran 9. Aug. 1870. [Innsbruck.]

2. † Heinrich, * Mainz 12. Febr. 1833, † Weißenbach 26. Aug. 1895, K. u. K. FML. a. D.; ⚔ I) Schwaigwang, Bayern, 8. Jan. 1862 mit Wilhelmine von Rudhardt, * . . 10. Juli 1835, † Wien 18. Nov. 1883; II) München 6. Jan. 1885 mit — Askania Gfin Verri della Bosia, * München 6. Okt. 1858. [Weißenbach a. d. T., NÖsterr., und München.]

3. Florentine, * Wien 23. Juni 1834; ⚔ Gmunden 25. Juli 1864 mit Hugo Gerlach Edlem von Gerlachhein, † Wildon, Steierm., 18. Okt. 1891, K. u. K. Obersten a. D. [Graz.]

4. † Julius, * Schwaigwang 24. Aug. 1835, † Graz 1. Aug. 1907, Herr auf Kis-Kálna, Kom. Bars; ⚔ Neutra 28. April 1860 mit — Angelika Freiin Weiß von Horstenstein, * Preßburg 23. Juni 1842. [Kálna.]
   Töchter: 1) Livia Florentine Luise Christine, * Wien 3. Juli 1878; ⚔ Nagy-Kálna 14. Nov. 1905 mit Elemer Huszar von Barath, Herrn auf Keszegh. [Keszegh, Kom. Neograd.]
   2) Paula Anna, * Kis-Kálna 28. Aug. 1879; ⚔ daſ. 22. Jan. 1898 mit Zoltan Botka von Széplak und Szántó, Herrn auf Vezekény, Kgl. ungar. Khrn und Lt. der Reſ. des 7. Honvédhuſ.-Rgts.
   3) Louiſa Wilhelmine Henriette Julie, * Kis-Kálna 25. Aug. 1881; ⚔ Budapeſt 15. Sept. 1906 mit Ladislaus Frhrn Révay von Réva, Herrn auf Kis-Selmecz, Kom. Turocz, K. u. K. Km. [Kálna.]
5. † Adolf, * Joſefſtadt 17. März 1838, † Wien 6. Jan. 1900; ⚔ Trieſt 16. Aug. 1870 mit — Leopoldine de Colins-Tarſienne, * Linz 16. Jan. 1850. [Wien und Weißenbach a. d. T.]
6. Henriette, * Joſefſtadt 5. Febr. 1839; ⚔ Gmunden 17. Juni 1867 mit Friedrich Binder, † Graz 17. Juni 1898, K. u. K. Oberſten a. D. [Weißenbach.]

Plappart von Leenheer.

Katholiſch. — Reichsadel d. d. Graz 9. Nov. 1656 (vom Hofpfalzgfn Otto Ehrenreich Gfn von Trauttmansdorff); erbländ.-öſterr. Ritter mit „Edler von" d. d. Wien 5. Juli 1784; öſterr. Frhr. mit dem Prädikat „von Leenheer" d. d. Wien 26. Okt. 1853. — W. (1853): Gev. mit get. Herzſchild, darin oben in B. eine wachſ. ſ. Themis mit Wage in der Rechten und Schwert in der Linken, unten in G. auf gr. Dreiberg eine vorw.-gek. nat. Eule. 1 und 4 von S. über R. get., darin auf gr. Dreiberg einw. ein wilder Mann mit ſchw.-g. Wulſt um das Haupt und ſ. Binde von der rechten Schulter bis zur linken Hüfte, 3 gr. Kleeblätter in der Rechten haltend; 2 und 3 in G. ein mit 3 g. Sternen bel. ſchw. Schräglinksbalken. Frhrnkr. und 3 gekr. H. Auf dem rechten mit r.-ſ. Decke der wilde Mann wachſ. zw. offenem, rechts mit ſchrgr. ſchw. Balken mit 3 Sternen, links mit ſchrgl. ſchw. Balken bel. g. Flug; auf dem mittl. H. mit rechts b.-ſ., links b.-g. Decken die Themis wachſ.; auf dem linken H. 3 r., ſ., ſchw. Straußfedern. — Erſte Aufn. 1860; geſchichtl. Überſicht im Jahrg. 1861, S. 565.

† Maria Anton Joſeph Johann Nepomuk Freiherr Plappart von Leenheer, * Graz 13. Juni 1779, † Wien 21. März 1860, Dr. jur., K. K. Hofrat des Oberſten Gerichts- und Kaſſationshofes; ⚔ I) Graz 30. Jan. 1806 mit Johanna Edler von Priebling, * . ., † Graz 19. Jan. 1811; II) . . 1813 mit Thereſe Genoveva Prandſtätter, * . ., † Fiume 22. März 1819; III) Wien . . Jan. 1829 mit Julie von Leenheer, * Prag 29. Mai 1799, † Wien 21. Jan. 1841.

Söhne 3r Ehe: 1. † Adolf, * Wien 5. Nov. 1830, † daſ. 28. März 1889, K. u. K. Hptm. a. D.; ⚔ Trieſt 1. Juli 1860 mit Amalie Marie Martineck, * Lemberg 28. März 1839, † Meran 11. März 1911.
   Kinder: 1) † Bertha Julie, * Graz 23. März 1861, † Meran 11. März 1911; ⚔ Preßburg 5. März 1882 mit Dr. med. Adolf Kallay, † Wien 10. Okt. 1899.
   2) † Alfred Johann Auguſt, * Graz 25. Mai 1862, † Eſſegg 26. März 1907, K. u. K. Majorauditor im Inf.-Rgt Nr. 100; ⚔ Linz 24. Juni 1893 mit Marie Amöna Franziska Teutſch Edler von Teutſchenſtamm, * Eger 29. Nov. 1871 (geſch. 1899; wiederverm. Okt. 1912 mit Zdenko Koziczka Edlem von Freiberg3wall, Oberſten).
2. † Auguſt, * Wien 21. Febr. 1836, † Alt-Auſſee 16. Juli 1907, K. u. K. GRat, Gen.-Intendant der Hoftheater; ⚔ Neuhaus a. d. D. 7. Aug. 1869 mit — Franziska Seraphika Planck Edler von Planckburg, * Linz 15. Febr. 1848. [Wien.]

Kinder: 1) Eduard, * Wien 2. Dez. 1870, K. K. Bez.-OKommissär, Leiter der Bez.-Hptmsch. Rohrbach und Lt. i. d. E. der Low.-Kav.
2) Julie, * Wien 24. Mai 1872, ED. des K. K. adeligen Damenstifts „Maria Schul" in Brünn. [Wien.]
3) August, * Wien 23. Febr. 1874, K. K. Statth.-Konzipist i. R. [Wien.]
4) Alexander Kurt, * Wien 3. Juni 1877, K. K. Min.-VSekr. im Arbeitsmin. und Lt. der Ref. des Drag.-Rgts Nr. 6. [Wien.]

Plato, 1912.

Plener.

Katholisch. — Österr. Adel mit dem Prädikat „Edler von" d. d. Wien 16. Juli 1856 (für Ignaz Plener, K. K. Sektionsrat i. R.); österr. Frhr. d. d. Wien 10. Sept. 1907 (für Dr. jur., Ignaz Edlen von Plener, K. u. K. GKat, Sohn des Vorigen). — W. (1907): Durch einen s. Faden get.; oben in B. ein g. Stern; unten in R. ein hohes s. Kreuz. Frhrnkr. Auf dem gekr. H. mit rechts b.-g., links r.-s. Decken 4 s. Straußfedern. Wahlspruch: Plenus fiduciae in hoc signo. — Erste Aufn. 1909.

Ernst Freiherr von Plener, * Eger 18. Okt. 1841, Dr. phil. h. c. (promov. von der Univ. Breslau), Dr. jur., K. u. K. GKat und Min. a. D., Präs. des gemeinsamen Obersten Rechnungshofes, Mitgl. des Herrenh. des österr. Reichsrats auf Lebenszeit und des internat. Schiedsger.-Hofes im Haag; ⚔ Budapest 3. März 1886 mit — Marie Freiin Fötvös von Vásáros-Naményi, * Budapest 10. Sept. 1851. [Wien.]

Sohn: Ernst-Josef, * Wien 14. Juli 1887, K. u. K. Lt. der Ref. des Drag.-Rgts Nr. 6. [Wien.]

Plenker.

Katholisch. — Österr. Adel und Ritter d. d. Wien 1. März 1853; österr. Frhr. d. d. Wien 4. Mai (Diplom d. d. Wien 31. Juli) 1863. — W. (1863): Gesp.; rechts in G. ein aufrechter nat. Äskulapstab mit gr.-g. Schlange; links in B. auf erdigem Grund eine nat. Tabaksstaude mit 2 r. Blüten, überhöht von 3 g. Sternen nebeneinander. Frhrnkr. und 3 gekr. H. mit b.-g. Decken. Auf dem rechten ein geschl., vorn mit dem Äskulapstab bel. g., hinten b. Flug; auf dem mittl. H. ein nat. Storch mit einer gr.-g. Schlange im Schnabel; auf dem linken H. ein geschl., vorn mit den g. Sternen bel. b., hinten g. Flug. Schildhalter: 2 g. Greife. Wahlspruch: In omnibus integer. — Erste Aufn. und Näheres über die Standeserhebungen im Jahrg. 1884, S. 639.

† Ignaz Georg Freiherr von Plenker, * Wien 23. Febr. 1794, † Vorder-Brühl 25. Juli 1889, K. K. Min.-Rat a. D.; ⚔ St. Michael 19. Jan. 1831 mit Anna Jurič, * Klagenfurt 9. Okt. 1807, † Reichenau 20. Sept. 1884.

Söhne: 1. Georg, * Klagenfurt 20. Nov. 1831, K. K. Finanzldesdirektions-VPräs. und Finanzdirektor a. D.; ⚔ Linz 19. Jan. 1859 mit — Julie Breyer, * Prag 4. April 1838. [Wien.]

Kinder: 1) Marianne, * Wien 15. Aug. 1860; ⚔ Triest 19. Jan. 1879 mit Karl Frhrn Czoernig von Czernhausen, † Ober-Döbling 20. Sept. 1893, K. K. Hofrat und Finanzldesdirektor. [Wien.]
2) Hermann, * Spalato 13. Aug. 1868, K. K. Sektionsrat im Handelsmin. [Wien.]
3) Dorothea, * Spalato 13. Aug. 1868, Zwillingsschwester des Vorigen;

× Wien 25. Mai 1898 mit A. Henning Tind, Gutsbes. in Charlottesborg bei Kristianstad, Schweden.

2. Theodor Franz Xaver, * Eisenerz 20. Sept. 1838, Dr. jur., Advokat; × Wien 19. Jan. 1867 mit — Rosa Karoline Katharine Heurteur, * Wien 3. Sept. 1843. [Waidhofen a. d. Y.]

Plettenberg (Bodelschwingh-Plettenberg), 1912.

Pletzger.

Katholisch. — Erbländ.-österr. Adel und Frhr. d. d. Wien 10. Dez. 1796. — W.: In R. ein aufger., schw.-gezäumtes s. Roß. Frhrnkr. Auf dem gekr. H. mit r.-s. Decke das Roß wachs. — Erste Aufn. und geschichtl. Übersicht im Jahrg. 1864, S. 585.

† Leopold Freiherr von Pletzger, * Keszthely 21. Jan. 1787, † . . 24. Okt. 1853; × . . 17. Sept. 1811 mit Xaviere von Czeit, * . . 1. April 1787, † . . 30. April 1880.

Kinder: 1. † Eduard, * . . 15. Aug. 1815, † Graz 24. Jan. 1903, K. u. K. Oberst a. D.; × . . 17. April 1849 mit Aloysia Hirsch, * . . 27. April 1825, † Graz 18. Dez. 1905.

Kinder: 1) Elvira, * . . 11. Sept. 1851; × Graz 17. Jan. 1874 mit Christoph Edlem von Klar, K. u. K. FML. i. R. [Graz.]

2) Emma, * . . 22. März 1853; × Graz 3. Juni 1879 mit Heinrich Frhrn von Pach zu Hansenheim, K. K. Rechnungsrat i. R. [Graz.]

3) Karolina, * . . 20. Febr. 1855; × Graz . . mit Dr. jur. Richard Edlem von Pelikan, K. K. Min.-Sekr. im Handelsmin. [Wien.]

4) Rudolf, * . . 26. Sept. 1867, K. u. K. Rittm. i. R.; × . . 13. Juni 1896 mit — Paula Mayer de Alsó-Rußbach, * Wien . . 1875. [. . .]

Tochter: Maria Beatrice, * . . 1. Juni 1897.

2. Leopoldine, * . . 21. Mai 1821; × . . 12. Nov. 1847 mit Ladislaus Taby von Tavar und Tarkoe, † . . Jan. 1893, Herrn auf Vitis bei Eperies, Ungarn.

Pley von Schneefeld.

Im eigenen Stamme erloschen.

Katholisch. — Erbländ.-österr. Frhr. d. d. . . 23. Sept. 1782; niederösterr. Herrenstand 6. Mai 1809; Ldmann von Steiermark 26. Nov. 1811. — W.: Durch einen mit 3 g. Rosen bel. r. Balken von B. über Schw. get. und hinter dem Balken ein durch den ganzen Schild gezogener s. Schrägrechtsbalken; oben in der linken Ecke 3 (2, 1) g. Sterne und unten in der rechten Ecke auf gr. Dreiberg das Zeichen des Saturn ♄. 3 gekr. H. Auf dem rechten mit b.-g. Decke ein schw. Adler; auf dem mittl. mit schw.-s. Decke das Saturnszeichen zw. 2 von Schw. und S. verw. get. Büffelhörnern; auf dem linken H. mit r.-g. Decke eine g. Rose zw. offenem r. Flug, beiderseits bel. mit einer g. Rose — Erste Aufn. und Näheres über die Standeserhebungen im Jahrg. 1858, S. 500.

(S. Jahrg. 1903, S. 580; neuere Nachrichten fehlen.)

Plotho, 1912.

Poche-Lettmayer

(des Stammes Lettmayer).

Katholisch. — Österr. Adel und Frhr. als „von Poche-Lettmayer" d. d. .. 10. Juni (Diplom d. d. Wien 26. Juli) 1864. — W.: Gev. mit r. Herzschild, darin ein g.-eingef. schw. Schrägrechtsbalken, begl. von je einem g. Eichenzweig mit 3 Blättern und 2 herabhängenden Eicheln. 1 und 4 in G. einw. ein r. Löwe; 2 in S. 3 gr. Berge; 3 in Gr. ein s. Schräglinksbach. Frhrnkr. und 3 gekr. H. Auf dem rechten mit r.-g. Decke der Löwe wachs.; auf dem mittl. mit rechts schw.-g., links r.-g. Decken ein offener, rechts von Schw. über G., links von G. über R. get. Flug; auf dem linken H. mit gr.-s. Decke 2 von Gr. und S. verw. get. Büffelhörner. Schildhalter: 2 g. Löwen. Wahlspruch: Perseverantia et moderatione. — Erste Aufn. und Näheres über die Standeserhebungen im Jahrg. 1876, S. 558.

† Eugen Karl Franz Joseph Johann Freiherr von Poche-Lettmayer, * Brünn 13. April 1846, † Wien 31. März 1904; ⚔ Bohdalitz 12. Juni 1871 mit — Madeleine von Manner, * Bohdalitz 16. Aug. 1850. [Wien.]

Kinder: 1. Eugenie, * Wien 8. Juni 1875; ⚔ das. 1. Juli 1901 mit Michael Ritter von Manner zu Mätzelsdorff, K. u. K. Rittm. im Drag.-Rgt Nr. 2. [Trembowla, Galizien.]

2. Franziska, * Komorau, Mähren, 22. Aug. 1876; ⚔ Wien 25. Mai 1897 mit Joseph Ritter von Manner zu Mätzelsdorff, K. K. Lt. i. d. E. des Ldw.-Ul.-Rgts Nr. 5. [Mödling bei Wien.]

3. Therese, * Wien 19. April 1878.

4. Eugen Michael Adolf Ernst, * Komorau 23. Okt. 1879; ⚔ Wien 17. Mai 1906 mit — Caroline (Carla) Pauline Maria-Luise Emilie von Anthoine, * Wien 15. Juli 1885. [Wien.]

Kinder: 1) Elisabeth-Marie Angelika Magdalena Carolina Eugenie Luise Therese, * Wien 10. Juli 1907.

2) Maria-Christine Angelika Magdalena, * Wien 24. Juli 1910.

3) Richard Carl Paul Eugen, * Wien 3. Nov. 1912.

Podewils (Podewils-Dürniz), Podstatzky-Prussinowitz und Thonsern, 1912.

Pöck.

Im Mannesstamme erloschen.

Katholisch. — Erbländ.-österr. Adel und Ritterstand mit dem Prädikat „Edler von" d. d. Wien 30. April 1759 (von der Kaiserin Maria Theresia); niederösterr. Ritterstand 25. Sept. 1767; erbländ.-österr. Frhr. mit dem Titel „Wohlgeboren" d. d. Wien 12. Dez. 1772 (von der Kaiserin Maria Theresia); böhm. Inkolat im Herrenstand 21. Okt. 1803; ungar. Indigenat 1836. — W. (1772): Schräg gev. mit g. Herzschild, darin ein aufger. schw. Steinbock. 1 in S. ein b. Adler; 2 und 3 in B. 3 s. Balken; 4 in R. auf gr. Hügel ein weißer Schwan mit g. Siegelring im Schnabel. Frhrnkr. und 3 gekr. H. Auf dem rechten mit b.-s. Decke einw. der b. Adler; auf dem mittl. mit schw.-g. Decke 3 g., schw., g. Straußfedern; auf dem linken H. mit r.-s. Decke der Schwan mit dem Ring. Schildhalter:

2 Windspiele. — Erste Aufn., Näheres über die Standeserhebung und ältere Genealogie im Jahrg. 1891, S. 675.

† Franz Jordan Freiherr von Pöck, * .. 16. Sept. 1735, † .. 16. Sept. 1809, K. K. Gen.-Major; ⚔ I) .. mit Franziska Piati von Dirnowitz, * .., † ..; II) .. mit Johanna Klauzal von Slawikowitz, * .. 24. März 1759, † .. 3. Aug. 1827.

Söhne 2r Ehe: 1. † Johann, * Iglau 26. Mai 1787, † Odenburg 23. Sept. 1862, K. K. Oberst a. D.; ⚔ Wien 20. April 1824 mit Marie Freiin Horeczky von Krassna-Horka und Koricsán, * Szobotist 16. April 1805, † Schladming 21. Juli 1882.

Töchter: 1) Johanna, * Prag 28. März 1827; ⚔ Triest 31. Dez. 1850 mit Franz Pliesz, † .. 26. April 1861, K. K. Gen.-Major a. D. [Graz.]

2) Marie, * Preßburg 31. März 1833. [Graz.]

2. † Peregrin, * Wien 19. Dez. 1788, † Graz 6. Sept. 1865, K. K. FMLt. a. D.; ⚔ Wien 2. Okt. 1826 mit Amalie Freiin Horeczky von Krassna-Horka und Koricsán, * Szobotist 26. Aug. 1808, † Graz 8. Mai 1875.

Sohn: † Arthur, * Venedig 10. April 1846, † Wien 26. April 1905, Fkherr, K. u. K. Rittm. a. D.; ⚔ Putnok 20. Okt. 1884 mit — Anna Gfin Serényi von Kis-Serény, * .. 29. Nov. 1856. [Wien.]

Poellnitz (Pölnitz), 1912.

Pohl.

Evangelisch. — Sachsen-cob. und goth. Adel und Frhrnstand d. d. Gotha 21. Juli 1891. — W.: Im G. und Schw. gesp. Schild ein von 2 Rosen beseitetes Andreaskreuz, alles in verwechs. Farben. Auf dem gekr. H. mit schw.-g. Decke 4 g., schw., g., schw. Straußfedern, die beiden mittl. bel. mit der Rose in gew. Farben. — Erste Aufn. 1895.

† Gustav Granville Freiherr von Pohl, * Hamburg 24. Febr. 1835, † das. 23. Juli 1907; ⚔ Hamburg 31. Mai 1865 mit — Amanda Sophie Schwerdtmann, * Altona 31. Juli 1841. [Hamburg.]

Kinder: 1. Irma Elisabeth, * Hamburg 24. Aug. 1870; ⚔ das. 2. Okt. 1888 mit William Ritz. [Hamburg.]

2. Gustav Hermann, * Hamburg 23. April 1873, Herr auf Neverstaven, Kr. Stormarn; ⚔ Hamburg 30. Nov. 1898 mit — Elisabeth Ottilie Helene Barends, * Hamburg 4. Juli 1878. [. . .]

Kinder: 1) Gisela Elisabeth, * Neverstaven 29. Aug. 1899.
2) Rothtraut, * Neverstaven 20. Mai 1902.
3) Gustav Achim, * Neverstaven 10. Mai 1908.

3. Elfriede Mathilde, * Hamburg 7. Dez. 1877; ⚔ das. 22. Aug. 1899 mit Karl Gieße, Kgl. preuß. Hptm. a. D. [Köln a. Rh.]

4. Friedrich Herbert, * Hamburg 15. Juni 1884. [Hamburg.]

Pohland.

Erloschen.

Lutherisch. — Reuß-schleiz. Adel und Frhr. d. d. Schleiz 12. Nov. 1845; Kgl. sächs. Anerkennung d. d. . . 23. Febr. 1846. — W.: In R. ein g. Balken, bel. mit einem schw. Doppeladler, zw. dessen Köpfen eine g. Krone schwebt. Frhrnkr. Schildhalter: 2 g. Löwen. — Erste Aufn. 1869; Näheres über die Standeserhebung im Jahr. 1873, S. 504.

† Karl Gustav Freiherr von Pohland, * . . 28. April 1802, † . . 1889, Dr. jur., Fstl. reuß-schleiz. Leg.-Rat a. D.; ⚔ . . 23. Mai 1827 mit Auguste Emilie Schmidt, * . . 31. Okt. 1799, † . . 23. Jan. 1832.

Tochter: † Augusta Elisabeth, * . . 22. Jan. 1832, † . . .

Poißl, 1912, resp. 1902.

Pokorny von Fürstenschild.

Im Mannesstamme erloschen.

Katholisch. — Österr. Adel mit dem Prädikat „Edler von Fürstenschild" d. d. Wien 14. April 1819 (für Georg Pokorny, K. K. Hptm. im Inf.-Rgt Nr. 8); österr. Frhr. d. d. Wien 24. März 1867. — W. (1867): In B. ein f. Balken, begl. oben von einem f. Lorbeerkranz, unten von einem schroffen nat. Felsen von einem g. Stern im rechten Oberwinkel begl. Frhrnkr. Auf dem gekr. H. mit b.-f. Decke 3 f., b., g. Straußfedern. Schildhalter: 2 g. Greife. — Erste Aufn. und Näheres über die Standeserhebung im Jahrg. 1870, S. 661.

† Aloys Freiherr Pokorny von Fürstenschild, * . . 25. Mai 1811, † . . 25. Mai 1876, K. u. K. GRat und FZM. a. D.; ⚔ Verona 16. Febr. 1848 mit Laura Contessa Lafranchini, * Verona 17. Mai 1816, † Wien 23. März 1851.

Tochter: Kamilla Klementine Laura, * Wien 9. Dez. 1848. [. . .]

Polesini.

Katholisch. — Venez. Adelsbestätigung und Verleihung des Marchesetitels d. d. Venedig 23. Mai 1788; österr. Bestätigung des venez. Adels d. d. Wien 15. Mai 1825 und des venez. Marchesetitels d. d. Wien 1. Mai 1829 (für Johann Paul, s. unten); österr. Frhr. unter gleichzeitiger Übertragung des Frhrnstandes auf seinen Neffen und Adoptivsohn Johann Paul (s. unten) für Franz Marchese Polesini d. d. Laxenburg 18. Juni 1870 (Diplom d. d. Wien 1. Juni 1871). — W. (1871): In B. ein mit 3 g. Rosen bel. r. Balken, auf dem oben eine rechtsgek. nat. Löwenpranke ruht, überhöht von 3 (1, 2) g. Sternen; unten auf gr. Dreiberg ein von 2 g. Sternen beseiteter nat. Hahn. Frhrnkr. Auf dem gekr. H. mit rechts b.-g., links r.-g. Decken ein r.-bez. g. Doppeladler. Schildhalter: 2 g. Löwen. — Erste Aufn. und geschichtl. Notiz im Jahrg. 1903, S. 582.

† Johann Paul Freiherr von Polesini, * Parenzo 18. Dez. 1818, † das. 13. Juli 1882, Großgrundbes. in Istrien, Lbeshptm. der Markgrafschaft Istrien; ⚔ Cormons 30. Jan. 1858 mit — Amalie Freiin Locatelli von Eulenburg und Schönfeld, * Cormons 12. Juli 1835. [Parenzo, Istrien.]

Kinder: 1. Ernesta, * Parenzo 10. Jan. 1860; ⚔ das. 30. April 1883 mit Dr. Johann Canciani, † . . 30. Juli 1906, Advokaten. [Parenzo.]

2. Benedikt, * Parenzo 2. März 1861, Großgrundbes. in Istrien, Reichsratsabg.; ⚔ Cormons 15. April 1885 mit Isabella Freiin Locatelli von Eulenburg und Schönfeld, * Cormons 18. Aug. 1866, † Parenzo 20. Jan. 1912. [Parenzo.]
Kinder: 1) Johann Paul Marrnaldo Michael Maria, * Parenzo 26. März 1886. [. . .]
2) Marie Marrnalda, * Insel San Nicolo bei Parenzo 22. Aug. 1888.
3) Johann Sereno Maria, * Parenzo 23. Febr. 1892. [. . .]
4) Olga Valerie Amalia, * Parenzo 6. Mai 1897.
3. Marianne, * Parenzo 27. April 1862; ⚔ das. 10. Sept. 1890 mit Dr. med. Iginius de Vecchi. [Parenzo.]
4. Georg, * Parenzo 19. Okt. 1864, Herr auf Novaco, Zumesco und Caldier, Dr. jur., Präsident des Ldeskulturrates in der Markgfschaft Istrien; ⚔ Klagenfurt 15. April 1896 mit — Desiré Freiin von Mylius, * . . 2. Sept. 1874. [Parenzo.]
Kinder: 1) Amalie Wilhelmine, * Parenzo 7. Mai 1897.
2) Franz, * Parenzo 9. Mai 1901.

Pongrácz de Szent-Miklós und Óvár.

Katholisch. — Ungar. Baronat d. d. Prag 5. März 1608 (für Benedikt Pongrácz de Szent-Miklós und Óvár). — Erste Aufn. und Beschreibung des Wappens im Jahrg. 1879, S. 632. Die Gräflichen Linien und über die Geschichte des Hauses s. Taschenbuch der Gräfl. Häuser.

(S. Jahrg. 1907, S. 606; neuere Nachrichten über den Personalbestand fehlen.)

Ponickau, 1912.

de Pont-Wullyamoz.

Katholisch. — Altadeliges schweizerisches Geschlecht. — Österr. Frhr. d. d. Schönbrunn 23. Juli (Diplom d. d. Wien 21. Nov.) 1845. — W.: In R. ein mit einem leopardierten, r.-bez. b. Löwen bel. g. Schrägrechtsbalken. Frhrnkr. — Erste Aufn. und geschichtl. Übersicht im Jahrg. 1883, S. 632.

† Alfons Rudolf Bartholomäus Kasimir Freiherr de Pont-Wullyamoz, * Lausanne 28. März 1787, † Wien 18. Febr. 1847, K. K. Km., Hofrat und GStaatsoffizial, ERr des souv. Malt.-RrD.; ⚔ I) Wien 23. Jan. 1819 mit Lucy Haynes, * Brüssel . ., † Wien 6. Juni 1822; II) Wien 9. Febr. 1824 mit Johanna Edler von Oßwalder, * Wien 23. Febr. 1797, † das. 7. Juli 1872.
Kinder: a) 1r Ehe: 1. Alfons Karl Maria, * Wien 25. Okt. 1819, Dr. jur., K. u. K. GRat und a. o. G. u. b. M. a. D.; ⚔ Wien 17. Jan. 1892 mit — Maria Juliana Josepha Walnöck, * Wien 1. Sept. 1854. [Wien.]
— b) 2r Ehe: 2. Leopoldine Maria Ursula, * Wien 21. Okt. 1825. [Wien.]
3. † Hugo Maria Franz Xaver Joseph, * Wien 25. Febr. 1836, † das. 11. Dez. 1877, K. u. K. Hptm. a. D.; ⚔ Wien 23. Okt. 1861 mit Luise Eugenie Marie Freiin Liehmann von Palmrode, * Krakau 19. Aug. 1837, † St. Georgen am Längsee 28. Aug. 1911.
Kinder: 1) Hugo Ignaz Maria, * Valeggio 29. Dez. 1863, K. u. K. Rittm.

im Ul.-Rgt Nr. 5; ✕ Gmunden 17. Sept. 1892 mit — Helene Berzeviczy von Berzevicze von Kakas-Lomnicz, * Wien 23. Dez. 1869. [Waradsin.]

Kinder: (1) Alfred Maria Hugo Georg Alfons, * Wien 22. April 1894. (2) Ildephonsa Marie Luise Helene, * Wien 21. März 1895. (3) Natalie Marie Helene Ildephonsa, * Olmütz 2. Aug. 1896. (4) Aimée Franziska Therese Marie, * Ort bei Gmunden 29. Mai 1900.

2) Maria Immaculata Leopoldine Luise, * Mantua 5. April 1865; ✕ Wien 22. Dez. 1907 mit Julius Frhrn Zwiedinek von Südenhorst, † . ., K. u. K. GMaj und a. o. G. u. b. M. a. D. [Wien.]

3) Alfons Hugo Maria, * Marburg, Steierm., 3. Mai 1868, K. u. K. Rittm. im Ul.-Rgt Nr. 12; ✕ Pázmánd 20. Sept. 1900 mit — Julie von Lyka, * Pázmánd, Ungarn, 5. Okt. 1871 (griech.-orient.). [Stuhlweißenburg.]

Popp von Böhmstetten.

Katholisch. — Ungar.-siebenbürg. Adel mit der Namen- und Wappenvereinigung „Böhmstetten" d. d. Wien 31. Okt. 1843; österr. Ritter d. d. Wien 18. Juni 1855; österr. Frhr. d. d. Wien 10. Okt. 1862 (Diplom d. d. Wien 8. Jan. 1863, sämtlich für Zenobius Konstantin, * 1785, † 1866). — W. (1863): Gev.; 1 und 4 in R. ein gekr., zweischw. s. Löwe mit g.-gef. blanken Schwert in der rechten Pranke; 2 und 3 in Schw. 2 g. Balken. Frhrnkr. Auf dem gekr. H. mit rechts r.-s., links schw.-g. Decken der Löwe wachs. Schildhalter: 2 g. Greife. Wahlspruch: Quae debeo, tunc, quae amo. — Erste Aufn. und geschichtl. Übersicht im Jahrg. 1882, S. 576.

† Mathilde Freifrau Popp von Böhmstetten, geb. Freiin von Seeburger, * Wien 15. Dez. 1829, † Stuttgart 29. April 1910; ✕ Wien 31. Jan. 1848 mit Konstantin Popp von Böhmstetten, * Wien 11. Okt. 1820 (griech.-orth.), † das. 4. März 1852.

Kinder, Freiin und Freiherr Popp von Böhmstetten: 1. Johanna, * Schönbrunn 19. Mai 1849; ✕ Aussee 16. Sept. 1867 mit Dr. jur. Adolf Brüxner. [Stuttgart.]

2. Konstantin Johann Nepomuk Zenobius, * Wien 23. Okt. 1850; ✕ das. 26. April 1882 mit — Josefa Ludovika Kolisko, * Wien 26. Febr. 1861. [Wien.]

Töchter: 1) Margaretha Mathilde Ludovika, * Wien 15. Juni 1883. 2) Christiane Eugenie Helene Ludovika, * Wien 2. Juni 1885; ✕ das. 11. März 1905 mit Dr. phil. Felix Erner. [Innsbruck.]

Portner und Höflein.

Katholisch. — Erbländ.-österr. Adel mit Wappenbesserung d. d. Prag 8. Mai 1570; bestätigt nebst Wappenvermehrung (dem der Augsburger Portner) d. d. Prag 16. März 1592; erbländ.-österr. Frhr. mit Wappenbesserung d. d. Wien 12. Nov. 1764. — W. (1764): Gev. mit b. Herzschild, darin eine aus s. Quadern erbaute, 3zinn., hohe, offene runde Pforte, an jeder Seite mit einem Schußloch. 1 und 4 in G. 2 nebeneinander mit den Krallen aufw.-gek., abgeschnittene blutige Bärentatzen; 2 und 3 in R. 3 geschr., mit den Schließplatten rechts- und abw.-gek. s. Schlüssel. Frhrnkr. und 3 gekr. H. Auf dem rechten mit schw.-g. Decke ein geschl., vorn mit den Bärentatzen bel. g., hinten schw. Flug; auf dem mittl. mit b.-s. Decke die offene Pforte zw. 2 b. Büffelhörnern; auf dem linken H. mit r.-s. Decke ein geschl., vorn mit den 3 Schlüsseln bel. r., hinten s. Flug. — Erste Aufn. und geschichtl. Übersicht im Jahrg. 1874, S. 527.

† Anton Freiherr von Portner und Höflein, * . . † . . 25. Juni 1790. K. K. Hptm.; ✕ . . mit Fortunata Freiin von Otterwolf, * . . 1747, † . . 29. April 1814.

Sohn: † David, * . . 20. Juli 1785, † . . 3. Okt. 1822, K. K. Feldkriegskommissär; ⚔ . . 7. April 1817 mit Josepha Lakatos, * . . 1794, † . . 29. März 1858.

Sohn: † Anton Hermann David, * Temesvár 26. Nov. 1821, † . . 22. Juni 1899, K. K. Reg.-Rat; ⚔ . . 26. Nov. 1853 mit Antonia Kimlein, * . . 26. Nov. 1838, † . . 3. Mai 1904.

Kinder: (1) Hildegarde, * . . 7. Sept. 1856. [. . .]
(2) Albrecht, * . . 29. Okt. 1857, K. u. K. Freg.-Kpt. i. R. [Judendorf bei Graz.]

Bruder.

† Joseph, * . ., † . . 1800, K. K. Oberst; ⚔ . . mit Cäcilia Freiin Knesevich von Szent-Helena, * . ., † . . .

Sohn: † Anton, * . ., † Fiume 5. Sept. 1852, K. K. Major; ⚔ . . mit Rosa Zandonati, * . ., † Fiume 7. Sept. 1865.

Tochter: Silvia, * Fiume 17. Febr. 1846; ⚔ das. 16. Mai 1863 mit August Spieß von Braccioforte, K. u. K. FML. i. R. [Fiume.]

Poschinger von Frauenau.

Katholisch. — Wappenbrief d. d. Regensburg 19. Okt. 1547 (vom Kaiser Karl V.); Reichsadel und Reichsritter mit „Edler von" und dem Prädikat „auf Oberanzenberg" d. d. München 17. Sept. 1790 (vom Kurfstn Karl Theodor von Pfalzbayern, als Reichsvikar); immatrikuliert im Kgr. Bayern bei der Ritterklasse 30. Jan. 1810; erbl. Reichsrat der Krone Bayern seit 1873; bayer. Frhr. mit dem Prädikat „von Frauenau" d. d. München 24. Juli (immatrikuliert 28. Aug.) 1901 (für Eduard Ferdinand Ritter von Poschinger). — W. (1901): Gev. mit r. Herzschild, darin aufrecht ein s.-beflügelter, g.-gekl. Rechtarm mit geöffneter Hand. 1 und 4 in B. ein mit 3 r. Sternen bel. s. Schrägrechtsbalken; 2 und 3 in R. einw. ein g. Löwe. 2 gekr. H. Auf dem rechten mit r.-s. Decke ein geschl., von S. über R. get. Flug, die s. Hälfte mit einem r. Stern bel.; auf dem linken H. mit b.-g. Decke ein wachs. g. Löwe zw. einem geschl. Flug, beiderseits schräg aufw. bel. mit einem mit 3 r. Sternen bel. s. Balken. — Erste Aufn. 1903. S. auch Gothaisches Genealog. Taschenbuch der Briefadeligen Häuser, Bd. IV, 1910. (Vollständige Genealogie im Genealog. Taschenbuch der Adeligen Häuser [Irrgang, Brünn], Jahrg. 1893.)

Eduard Ferdinand Freiherr Poschinger von Frauenau, * Ober-Frauenau 26. April 1842, Gutsbes. in Frauenau; ⚔ München 14. Mai 1867 mit — Emma Brand, * Arnstorf 13. April 1851. [Frauenau und München.]

Kinder: 1. Eduard Georg Benedikt, * München 14. Dez. 1869, Fkherr auf Frauenau und Moosau und erbl. Reichsrat der Krone Bayern, Kgl. bayer. Km. und Major beim Stabe des 2. Ul.-Rgts; ⚔ Königstetten 15. Mai 1902 mit — Elisabeth Gfin von Bray-Steinburg, * Belgrad 16. März 1877, ED. des Kgl. bayer. Theresien-O. [Ansbach.]

Kinder: 1) Sophie-Anna Hippolyta Marie, * Dresden 13. März 1903.
2) Bathildis Hippolyta Elisabeth Marie, * Bamberg 3. Juni 1906.
3) Hippolyt Theodor Wilhelm Georg Benedict Johannes Marie, * Bamberg 19. Juni 1908.
4) Adalbert Theodor Eduard Georg Benedikt Maria, * München 26. Aug. 1912.

2. Edmund Ludwig, * München 2. Mai 1871, Kgl. bayer. Kjkr; ⚔ München 2. Juni 1902 mit — Lilly von Reichardt, * Riga 20. Mai 1875 (evang.). [München.]

Kinder: 1) Emanuela Olga Emma, * Neu-Frauenau 4. April 1903.
2) Emma Gabriele Maria Georgia Josepha, * Neu-Frauenau 26. März 1904.

3) Eberhard Edmund Georg Benedict Joseph Maria, * Neu-Frauenau 15. Juli 1905.

3. Emanuele Johanne Ernestine, * München 6. Okt. 1872; ⚭ Frauenau 20. Juni 1901 mit Theobald Frhrn von Malsen, Kgl. bayer. Km., Lbstallm. in Augsburg und Rittm. der Ldw.-Kav. a. D.

4. Emma Johanne Ernestine, * München 1. Febr. 1881.

Possanner von Ehrenthal.

Katholisch. — Rittermäßiger Adelstand für Reich und Erblande mit dem Prädikat „von Ehrnthall" d. d. Wien 12. Sept. 1667 (für Michael Possaner, Kais. Ingenieur aus Stadt Steyr); österr. Frhr. d. d. Wien 3. Nov. 1891 (Diplom d. d. Wien 17. Febr. 1892 für Benjamin Johannes, s. unten). — W. (1892): Gev. mit g. herzschild, darin ein gekr. schw. Adler, die aufger. Spitzen eines halb geöffneten g. Zirkels erfassend. 1 und 4 in Gr. ein eine steile graue Felswand anspringender nat. Hirsch; 2 und 3 in S. 3 (2, 1) brennende Granaten. Frhrnkr. und 3 gekr. H. Auf den beiden äußeren mit r.-s. Decken aufragend je eine aus r. Ärmel mit weißem Umschlag ausw. gekrümmte Rechthand, die rechte einen g. Zirkel am Schenkel fassend, die linke eine brennende Granate haltend; auf dem mittl. H. mit schw.-g. Decke ein wachs. nat. Hirsch. Schildhalter: 2 g. Greife. Wahlspruch: Treu und unentwegt. — Erste Aufn. 1905.

† Benjamin Johannes Freiherr Possanner von Ehrenthal, * Radmannsdorf, Krain, 16. Mai 1822, † Rabenstein a. d. P. 31. Aug. 1906, K. K. Sektionschef a. D., erbl. EBürger von Laibach; ⚭ Ofen 3. Mai 1856 mit — Pauline Wilhelmine Josefa von Kraus, * Prag 16. Dez. 1838. [Wien.]

Kinder: 1. Benjamin (Benno) Ernst Felix, * Ofen 11. Febr. 1857, Dr. jur., K. K. Hofrat und Finanz-Bez.-Direktor in Wien, OKt. i. d. E. der Ldw., erbl. EBürger von Laibach; ⚭ Wien 4. Febr. 1889 mit — Johanna Theresia Anna Langer von Edenberg, * Wien 19. Sept. 1861.

Kinder: 1) Lylly Pauline Johanna, * Wien 22. Jan. 1890.

2) Hanns Benjamin Rudolf, * Wien 6. Jan. 1891, Zögling der K. K. Theresianischen Akademie.

3) Elly Helene Bertha, * St. Pölten 27. Jan. 1896.

2. Gabriele Barbara Maria, * Ofen 27. Jan. 1860, Dr. der ges. Heilkunde (promov. 1893 in Zürich, 1897 in Wien), prakt. Arztin. [Wien.]

3. Bertha Susanna Emma, * Ofen 25. Juni 1862; ⚭ Pertisau, Tirol, 12. Sept. 1903 mit Dr. med. Robert Steiner Frhrn von Pfungen, K. K. Primarius, Privatdozenten an der Univ. Wien. [Wien.]

4. Felix Franz de Paula Ernst, * Ofen 10. Aug. 1863, K. K. Ldesreg.-Rat in Klagenfurt; ⚭ Freudenthal 8. Juni 1898 mit — Margarethe Kurzweil, * Freudenthal, Schles., 30. März 1875.

Sohn: Felix Benjamin Friedrich Paul Maria, * Wien 9. Febr. 1903.

5. Camilla Friederike Emma, * Arad 22. Okt. 1865, StiftsD. des Damenstifts in Hall. [Wien.]

6. Emma Amalia Friederike, * Arad 10. Aug. 1866.

7. Franz Xaver Felix Ernst Maximilian, * Tivoli bei Laibach 18. Nov. 1873, Dr. jur., K. u. K. Lt. a. D.; ⚭ Wien 14. Nov. 1903 mit — Christine Steiner Freiin von Pfungen, * Wien 23. Okt. 1879. [Pasing bei München.]

Kinder: 1) Pauline Marie Christina Anna Gabriele Roberta, * Wien 14. Jan. 1905.

2) Michael Franz Maria Aloys Benjamin, * Obermenzing 7. Okt. 1911.

8. Marie Amalia Augustina, * Wien 19. Dez. 1881, Dr. phil. (promov. Wien 9. Juli 1908), Bibliothekarin im K. K. Eisenbahnmin. [Wien.]

Possinger von Choborski.

Im Mannesstamme erloschen.

Katholisch. — Österr. Adel und Ritter mit dem Prädikat „von Choborski" d. d. Wien 14. Dez. 1860; österr. Frhr. d. d. . . 7. Sept. 1870. — W. (1870): Gev. und von einem mit 3 g. Zinkenkr. bel. b. Schrägrechtsbalken überzogen. 1 und 4 in Schw. ein r.-bez. g. Adler am Spalt; 2 und 3 g. ohne Bild. Frhrnkr. Auf dem gekr. H. mit rechts schw.-g., links b.-g. Decken ein nat. Pfauenwedel von 5 Federn, bel. mit einem aufw.-gek. g. Halbmond und überhöht von einem g. Stern. Schildhalter: 2 schw. Adler. Wahlspruch: Fide et perseverantia. — Erste Aufn. und Näheres über die Standeserhebungen im Jahrg. 1873, S. 505.

† Ludwig Freiherr Possinger von Choborski, * Grab, Galizien, 6. Jan. 1823, † Graz 30. Jan. 1905, K. u. K. GRat und Statth. i. R.; ⚔ Lemberg 4. März 1851 mit Emilie Krogulska, * Bochnia 4. Nov. 1831, † Wien 9. März 1910.

Kinder: 1. † Joseph Ludwig, * Lemberg 17. März 1853, † Salzburg 25. März 1911, K. K. Min.-VSekr. a. D.; ⚔ Wien 12. Juni 1880 mit — Cäcilia Kellner Edler von Brünheim, * Brünn 8. Okt. 1859. [Salzburg.]

2. Mathilde Severine, * Lemberg 26. Nov. 1854; ⚔ Wien 18. Nov. 1871 mit Dr. jur. Adam Frhrn von Budwiński, † Wien 1. Juni 1900, Senatspräs. beim K. K. Verwaltungsgerichtshof in Wien. [. . .]

Poten*.

Lutherisch und katholisch. — Hannov. Adels- und Frhrnstandsübertragung (der Adel und der Frhrntitel sind mit der Nutznießung des Potenschen Geldfideikommisses nach dem Rechte der Erstgeburt verknüpft) laut Diplom d. d. Hannover 16. Okt. 1848; preuß. Anerkennung durch Heroldsamtsreskr. vom 31. März 1860. — W.: In B. das gebogene Vorderbein eines s. Pferdes mit schw. Huf. Frhrnkr. Auf dem gekr. H. mit b.-s. Decke ein schwertschwgdr geharn. Arm. Schildhalter: Rechts ein g. Greif, links ein g. Löwe. Wahlspruch: Honor fidelitatis praemium. — Erste Aufn. 1865; Näheres über die Standeserhebung im Jahrg. 1873, S. 506. S. auch den gleichnamigen Artikel im Gothaischen Genealog. Taschenbuch der Briefadeligen Häuser, Bd. I, 1907.

† Georg Jakob Friedrich 2. Freiherr von Poten, * Neuhof, Fstt. Lübeck, 30. Okt. 1824, † Bad Rehburg 1. Aug. 1856, Fkherr, Kgl. hannov. PLt. im Kginhus.-Rgt; ⚔ Schwinge 7. Juni 1853 mit — Dorothee Eleonore Henriette von der Decken, * Bremervörde 18. Dez. 1830. [Hannover.]

Tochter: Luise Cäcilie Friederike Poten, * . . . [Hannover.]

Brüder.

1. † Hanach Ernst Konrad 3. Freiherr von Poten, * . . 11. Juli 1831, † Hamburg 26. Jan. 1899, Fkherr, Kgl. preuß. Oberstlt. a. D., RRr des Joh.-O.; ⚔ Hamburg 16. Okt. 1883 mit — Luise Staegemann, * Hamburg 10. Juli 1856. [Hamburg.]

   Tochter: Emmeline Friederike Auguste Luise Charlotte von Poten [preuß. Adel d. d. Berlin 30. Jan. 1905], * Hamburg 31. Juli 1884; ⚔ das. 19. Jan. 1905 mit Siegfried von Alten, Kgl. preuß. Rittm. und Esk.-Chef im Königsul.-Rgt Nr. 13. [Hannover.]

2. August William 4. Freiherr von Poten, * Göttingen 1. Jan. 1835, Fkherr, Kgl. preuß. OPräsidialrat a. D.; ⚔ Neustadt a. R. 16. Sept. 1866 mit Helene Amalie Wilhelmine Ida Chappuzeau, * Bodenteich 31. Dez. 1843, † Cassel 5. März 1910. [Cassel.]

Kinder, von Poten [preuß. Adel d. d. Potsdam 27. Dez. 1899]: 1) William Burchard Friedrich, * Wunstorf 31. Mai 1867, Kgl. preuß. Hptm. beim Stabe des Feldart.-Rgts Nr. 58; ⚔ Berlin 12. Okt. 1895 mit — Margarete Hermine Hentz, * Berlin 11. März 1874. [Minden.]
Kinder, von Poten: (1) Herbert William Hanach Alexander Fritz, * Straßburg i. E. 23. Juli 1896.
(2) Leonie Carola Margarete, * Minden 8. Aug. 1901.
(3) Carola Margarete, * Minden 11. Febr. 1906.
2) Ernst August Karl, * Wunstorf 13. Mai 1870, Kgl. preuß. Hptm. im Jägerbat. Nr. 2; ⚔ Bückeburg 5. Okt. 1900 mit — Bertha von Borries, * Haus Beck bei Böhne 19. Juli 1881. [Kulm.]
3) Frida Anna Charlotte Emilie Hannah, * Danzig 29. Nov. 1877; ⚔ Cassel 19. April 1900 mit Carl Liman, Kgl. preuß. Hptm. z. D. und Vorstand des Feldbahndepots der Eisenbahnbrig. in Hanau.

Potier des Echelles.

Katholisch. — Österr. Frhr. mit dem Prädikat „des Echelles" d. d. Wien 26. April 1817 (für Leopold Chev. de Potier). — W.: In B. ein 5mal abwechs. gegengezinnter, schmaler s. Balken, begl. von je einem schrtdben, r.-bew. und -bez. s. Löwen, vor dem oberen rechte ein gestürzter s. Pfeil und vor dem unteren eine aufger. 6spr. s. Leiter. Frhrnkr. Schildhalter: 2 s. Löwen. — Erste Aufn. und Näheres über die Standeserhebung im Jahrg. 1893, S. 696.

† Max Freiherr von Potier des Echelles, * Gmunden 3. Juli 1831, † Wien 11. Jan. 1892, K. u. K. FMLt. i. R.; ⚔ Lemberg 30. Nov. 1872 mit — Sophie Emilie Marie Schleppnik, * Iglau 5. April 1853. [. . .]
Kinder: 1. Sophie, * Lemberg 2. Dez. 1873; ⚔ Wien 15. Febr. 1896 mit Anton Knips, Großindustriellem. [Wien.]
2. Gisela, * Budapest 12. Jan. 1875; ⚔ Wien 15. Nov. 1897 mit Dr. med. Rudolf Jahn, OBez.-Arzt in Wien.
3. Egmont Maximilian Adolf, * Lemberg 4. Jan. 1887. [. . .]

Prätorius von Richthofen, s. Richthofen. **Prandh,** 1912. **Prandau,** s. Hilleprand von Prandau.

Prato.

Katholisch. — Lbmann von Tirol 1613; Reichsfrhr. d. d. Wien 2. Juni 1637 (für Christof a Prato, Kais. Oberstlt., und seine Brüder Theodor und Johann Baptist a Prato) und daraufhin der Frhrnstand in die Tiroler Adelsmatrikel eingetragen 7. Mai 1640. — W. (1637): Gesp. und 2mal get. (6 Felder). 1 und 4 in G. eine s. Taube mit gr. Ölzweig im Schnabel; 2 und 5 in R. schrgr. eine s. Zugsäge mit g. Handhaben; 3 und 6 in R. 3 s. Schrägrechtsbalken. Frhrnkr. und 2 gekr. H. mit r.-s. Decken. Auf dem rechten ein einw.-gewend., gekrümmter, mit 3 s. Schräglinksbalken bel. r.-bell. Arm, in der bloßen Faust einen Wiesenblumenbüschel haltend; auf dem linken H. 2 Büffelhörner, das rechte von R. und S., das linke von S. und R. gev. — Erste Aufn. und geschichtl. Übersicht im Jahrg. 1861, S. 583.

† Vincenz Freiherr von Prato, * . . 6. Aug. 1738, † . . 4. Juni 1812, Herr

auf Segonzano; ⚔ . . 8. Okt. 1781 mit Maria Anna Gfin Lodron-Laterano, * Salzburg . ., † . . 20. März 1797.

Söhne: 1. † Johann Baptist, * . . 6. Sept. 1783, † . . 7. Juni 1849; ⚔ . . mit Lucia de Carli, * Trient . . 1788, † Segonzano 19. Febr. 1873.

Söhne: 1) † Vincenz, * . . 22. Aug. 1818, † Trient 13. Nov. 1906, Herr auf Segonzano, K. K. Hofrat a. D.; ⚔ . . 15. Nov. 1853 mit Sophie Ognibeni, * Levico 7. Okt. 1834, † Bozen 14. April 1875.

Sohn: † Giovanni Napoleone, * Venedig 13. Nov. 1854, † Trient 24. Juni 1899; ⚔ Mailand 22. April 1888 mit — Mathilde Jeanne Richard, * Mailand 6. Mai 1864. [Trient.]

Söhne: a. Silvio Giulio Giuseppe Alberto Vittorio, * Urio am Comer See 10. Aug. 1892. [. . .]

b. Carlemanuele Antonio, * Trient 7. April 1895.

2) Viktor Napoleon, * Segonzano 7. Okt. 1822, K. u. K. Oberstlt. a. D.; ⚔ I) . . 27. Jan. 1856 mit Emma Rosa Voynits de Bajsa, * . . 2. Febr. 1840, † Laibach 16. Mai 1856; II) . . 8. Juli 1863 mit Maria Clodi, * . . 13. Mai 1845, † Hall . . Dez. 1902. [Hall, Tirol.]

2. † Nicolo, * . . 12. April 1788, † . . 17. März 1851; ⚔ . . mit Maria Gfin Marzani von Steinhof und Neuhaus, * . . 10. Jan. 1792, † . . 28. April 1846.

Sohn: † Vincenz, * . . 17. April 1815, † . . 16. Mai 1885; ⚔ . . 5. April 1856 mit Maria Pauernfeindt von Eiß, * . . 16. Aug. 1830, † Cembra . . .

Sohn: Guido, * . . 27. Febr. 1858; ⚔ . . 22. April 1884 mit — Violante Endrizzi, * Rumeno . . 1863. [Cembra, Tirol.]

Sohn: Joseph, * Cembra 14. Febr. 1885. [. . .]

Pražák.

Katholisch. — Österr. Adel und Frhr. d. d. Wien 7. Sept. 1882. — W.: Gesp.; rechts in 15 Reihen zu 60 Plätzen von R. und S. geschacht; links in B. 3 s. Balken zw. 4 pfahlw. gestellten, 5blättr. s. Rosen. Frhrnkr. und 3 gekr. H. mit rechts r.-s., links b.-s. Decken. Auf dem rechten 5 r., s., r., s., r. Straußfedern; auf dem mittl. ein offener, rechts von R. über S., links von S. über B. get. Flug; auf dem linken H. 5 b., s., b., s., b. Straußfedern. Schildhalter: 2 graue Doggen. Wahlspruch: Veritas vincit adversa. — Erste Aufn. und Näheres über die Standeserhebungen im Jahrg. 1891, S. 684.

† Aloys Freiherr von Pražák, * Hradisch, Mähren, 21. Febr. 1820, † Wien 30. Jan. 1901, Dr. jur., K. u. K. GRat und Min. a. D.; ⚔ Hostein 28. Aug. 1850 mit Antonie Skarnitzl, * Olmütz 15. Febr. 1826, † Vöslau bei Wien 25. Juni 1885.

Söhne: 1. Vladimir, * Brünn 13. Aug. 1852, K. K. Min.-Rat i. R., Mitgl. der Statist. Zentralkommission; ⚔ Vöslau 21. Sept. 1893 mit — Ida Schlumberger Edler von Goldeck, * Vöslau 10. Jan. 1856. [Wien.]

Sohn: Vladimir Aloys Robert Paul, * Wien 1. Nov. 1894.

2. Otakar, * Brünn 21. Nov. 1858, Dr. jur., Ldesadvokat in Brünn, mähr. Ldtagsabg.; ⚔ Brünn 29. Sept. 1890 mit — Franziska Freiin Maly von Vevanovic, * Brünn 15. Jan. 1872.

Kinder: 1) Otakar Aloys Vincenz Anton, * Brünn 14. Jan. 1893.

2) Maria Božena Antonie Ida Franziska, * Brünn 29. Okt. 1894.

3) Aloys Jaroslav Vinzenz Vladimir Franz, * Brünn 14. Febr. 1898.

4) Franziska Maria Vinzenzia Ida Amalia, * Brünn 11. Febr. 1902.

Prenzel von Penzig.

Lutherisch. — Reichsadel d. d. Wien 8. März 1795; kursächs. Anerkennung 26. Juni 1795; Reichsfrhr. mit dem Prädikat „von Penzig" d. d. Wien 12. Sept. 1801; kursächs. Anerkennung 13. März 1802. — W. (1801): Gev.; 1 in B. 3 (2, 1) g. Lilien; 2 in S. 2 r. Schrägrechtsbalken; 3 von R. und S. in 4 Reihen zu 12 Plätzen geschacht; 4 in B. ein g. Schiff mit 4 mit Flaggen best. Masten, an den beiden mittl. großen und am Hintermast mit je 2 Segeln, am Vordermast mit einem Segel. Frhrnkr. und 3 gekr. H. Auf dem rechten mit r.-f. Decke ein mit 2 r. Schräglinksbalken bel. f. Flügel; auf dem mittl. mit b.-g. Decke 3 mit den Lilien des 1. Feldes bel. b. Straußfedern; auf dem linken H. mit r.-f. Decke ein mit einem kleinen, wie das 3. Feld geschachten Schild bel. schw. Flug. Schildhalter: 2 schw. Adler. — Erste Aufn. und geschichtl. Notiz im Jahrg. 1869, S. 653.

Alfred Freiherr Prenzel von Penzig, * Neschwitz 8. Mai 1822, Kgl. sächs. Oberst z. D. [Dresden.]

Pretis-Cagnodo.

Katholisch. — Altes, ursprünglich in Cagnó im Nonstale, Südtirol, angesessen gewesenes Geschlecht (de Prettis oder Pretis). — Wappenbrief d. d. . . 9. Jan. 1540 (für Antonio Pretio — Pretti —); fstbischöfl. trident. Adel mit „von Cagnodo" d. d. Nanni 22. Aug. 1742 (für Nikolaus quondam Andreae de Pretis de Cagnó); österr. Adelsbestätigung d. d. Wien 14. März 1827 (für die Brüder Andreas, Anton und Josef de Pretis von Cagnodo); österr. Frhr. d. d. Wien 14. Febr. 1870 (für Dr. Sisinio de Pretis von Cagnodo, s. unten). — W. (1870): Gev. mit b. Herzschild, darin 3 (1, 2) 4eckige schw. Barette. 1 und 4 in B. ein mit 3 auffliegenden nat. Bienen bel. g. Schrägrechtsbalken; 2 und 3 in G. ein r.-bez. schw. Adler am Spalt. Frhrnkr. Auf dem gekr. H. mit rechts b.-g., links schw.-g. Decken 3 schw., b., schw. Straußfedern. Schildhalter: 2 g. Greife. Wahlspruch: In Treu und Beharrlichkeit. — Erste Aufn. 1909.

† Sisinio Freiherr de Pretis von Cagnodo, * Hamburg 14. Febr. 1828, † Wien 15. Dez. 1890, Dr., K. u. K. GMat, Min. und Statth. a. D.; ⚔ Triest 14. Mai 1857 mit Marie Antonie von Boeckmann, * Triest 28. Jan. 1835, † Wien 27. Dez. 1910.

Kinder (die Söhne führen den Namen Freiherr von Pretis-Cagnodo [lt. Zertifikat des Min. des Innern vom 1. Sept. 1908]): 1. Sisinio Johann Karl, * Triest 6. Juni 1859, K. K. Sektionschef im Min. des Innern und Rittm. i. d. E., Rr des souv. Malt.-RrO.; ⚔ Wien 28. Jan. 1886 mit — Zdenka Freiin von Rumerskirch, * Aussig a. d. E. 7. Okt. 1865. [Wien.]

2. Anton Maria Josef, * Triest 2. Juni 1861, K. K. Min.-Rat a. D. und Olt. i. d. E. des Ul.-Rgts Nr. 5 [eingetr. in die Tiroler Adelsmatrikel 10. April 1908]; ⚔ Nagy-Bodok 24. Sept. 1891 mit — Alexandra Freiin Stummer von Tavarnok, * Wien 4. Okt. 1870. [Wien.]
   Sohn: Sisinio Maria Alexander, * Wien 15. Sept. 1892. [. . .]
3. Marie Henriette Freiin de Pretis von Cagnodo, * Wien 14. Juli 1864; ⚔ I) Wien 8. Jan. 1890 mit Hieronymus Frhrn von Kleimayrn, † Görz 5. Febr. 1892, K. K. Bez.-Kommissär; II) Wien 8. Juni 1895 mit Konstantin Frhrn von Fiedler, Herrn auf Görzhof, Steierm., K. u. K. Rittm. der Res. des Drag.-Rgts Nr. 12.
4. † Felix Caesar Alois, * Wien 18. Febr. 1868, † Linz 5. April 1912, K. K. Bez.-Hptm., zuget. der Statth. in Linz; ⚔ Freudenthal 11. Mai 1901 mit — Johanna Kurzweil, * Freudenthal, Österr.-Schles., 12. Mai 1871. [Linz.]
   Tochter: Johanna Antonia Maria Anna, * Schärding 13. Febr. 1902.

Preuschen.

Reichsadel mit „von" nebst Wappenbestätigung d. d. Wien 8. März 1782 (s. Jahrg. 1877, S. 643). — Erste Aufn. und geschichtl. Übersicht im Jahrg. 1848, S. 283; Ergänzung und Berichtigung dazu im Jahrg. 1857, S. 559.

A. Haus Liebenstein.

Reichsfrhr. mit dem Prädikat „von und zu Liebenstein" und Wappenvermehrung d. d. Wien 28. Juli 1791; aufgenommen in die Freie Reichsritterschaft, Kantons Mittelrhein, 17. Okt. 1792. — Gemeinsamer Besitz beider Linien: Das im Jahre 1831 errichtete Fideikommiß Liebenstein mit Liebeneck und Osterspey (zus. 482 ha), Kr. St. Goarshausen. — W. (1791): Innerhalb von Schw. und G. gesp. Schildesrandes gesp.; rechts in Schw. einw. ein gekr., r.-bez. g. Greif; links in S. 3 geschr. schw. Passionskreuze, das linke unten wiedergekreuzt. Fünfperl. Kr. und 3 gekr. H. mit rechts schw.-g., links schw.-s. Decken. Auf dem rechten der Greif wachs.; auf dem mittl. die 3 Passionskreuze zw. offenem, rechts von G. und Schw., links von Schw. und S. get. Flug; auf dem linken H. ein geschl., mit 2 in 2 Reihen von R. und S. geschachten Sparren bel. g. Flug. Schildhalter: 2 g. Greife.

I. Linie. (Lutherisch.)

Immatrikuliert im Kgr. Bayern bei der Frhrnklasse 17. Aug. 1832.

† Franz Georg Ernst Ludwig Freiherr von Preuschen von und zu Liebenstein, * Dillenburg 2. Jan. 1804, † Liebeneck 20. Juli 1887, Fkherr der I. Linie, Hzgl. nass. Khr und OAppell.-Ger.-Rat; ⚔ Winkel 18. Mai 1841 mit Emilie von Schwartzenau, * Hachenburg 24. Juli 1815, † Liebeneck 17. Jan. 1890.

Kinder: 1. Karoline Friederike Wilhelmine, * Dillenburg 26. Dez. 1844; ⚔ Wiesbaden 18. Mai 1865 mit Oskar Frhrn von Gemmingen-Steinegg, Kgl. bayer. Km. [Aschaffenburg.]

2. † Ludwig Wilhelm Friedrich, * Dillenburg 9. Aug. 1846, † Liebeneck 8. Juli 1887; ⚔ Bessenbach 23. Okt. 1879 mit — Mathilde Freiin von Gemmingen-Steinegg, * Aschaffenburg 1. Juli 1848. [Liebeneck.]

Sohn: Franz Ludwig Julius Emmerich, * Liebeneck 21. Nov. 1882, Fkherr der I. Linie; ⚔ Barmen 10. Sept. 1907 mit — Paula Maria Müller, * Barmen 25. Febr. 1878. [Schloß Liebeneck.]

Kinder: (1) Wolf-Dieter Ludwig August Leonhard, * Liebeneck 27. Juli 1908.

(2) Ehrentraut Mathilde Emma Ludowika, * Liebeneck 9. Okt. 1909.

3. † Franz Georg Ernst Ludwig Wilhelm Friedrich, * Dillenburg 15. Aug. 1851, † Eichstätt 13. Jan. 1884, Kgl. bayer. Forstamtsassistent und Lt. a. D.; ⚔ Augsburg 20. Nov. 1879 mit — Marie Pauline Bertha von Stetten, * Augsburg 31. Jan. 1858. [Augsburg.]

Söhne: 1) Ernst August Franz Ludwig, * Kaiserslautern 10. Sept. 1880, OLt. im GDrag.-Rgt (1. Ghzgl. hess.) Nr. 23. [Darmstadt.]

2) Reinhard Franz Ludwig, * Eichstätt 14. Mai 1882, gepr. Forstpraktikant, Kgl. bayer. Lt. der Res. des 2. Ul.-Rgts. [Garmisch.]

3) Ludwig Wilhelm Julius, * Eichstätt 25. Okt. 1883, Kgl. bayer. Kjkr, gepr. Rechtspraktikant und Lt. der Res. des 2. Chev.-leg.-Rgts. [Augsburg.]

II. Linie. (Lutherisch und katholisch.)

† Ludwig August Freiherr von Preuschen von und zu Liebenstein, * Wiesbaden 10. Sept. 1801, † Reichelsheim 31. März 1864, Hzgl. nass. Amtmann; ⚔ Eltville 24. Juli 1837 mit Kathinka Johanna Maria

Therese Josephe Edler von Coll, * Wiesbaden 15. Febr. 1818 (kath.), † das. 5. Juni 1903.

Kinder: 1. Klemens August Ludwig Wenceslaus, * Usingen 5. April 1840, Fherr der II. Linie, Kgl. preuß. Forstm. a. D.; ⚔ Groß-Karolinenfeld 14. Aug. 1871 mit Marie Anna Karoline Edler von Neuwirth, * Josephstadt 4. Okt. 1843, † Wiesbaden 6. Okt. 1908. [Wiesbaden.]

Kinder: 1) Katharina Johanna Karoline Ludowige, * Langen-Schwalbach 17. Juli 1872.

2) Ludwig Franz Edmund, * Langen-Schwalbach 19. Juni 1875, Kgl. preuß. Hptm. und Komp.-Chef im 2. bad. Gren.-Rgt Nr. 110; ⚔ Mannheim 30. Jan. 1902 mit — Gertrud Waltz, * Mannheim 31. Okt. 1879. [Mannheim.]

Söhne: (1) Gerhard Helferich Ludwig, * Mannheim 22. Nov. 1902.

(2) Rudolf Friedrich August Ludwig Oskar, * Mannheim 4. Mai 1906.

(3) Götz Carl Ludwig, * Heidelberg 25. Jan. 1911.

2. † Vincenz Friedrich Ludwig Klemens, * St. Goarshausen 12. Dez. 1841, † Salzburg 8. Juli 1903, K. u. K. Gen.-Major i. R.; ⚔ Wiesbaden 27. Dez. 1864 mit — Fanny Henderson, Texas, 16. Dez. 1843. [Salzburg.]

Söhne: 1) Ernst August Ludwig Julius, * Wiesbaden 18. Okt. 1865, K. u. K. Garde und Rittm. in der Ersten Arcierenleibgarde, EKr des Joh.-O.; ⚔ Salzburg 23. Febr. 1907 mit — Maria Anna von Laveran-Stiebar, * Linz 22. Sept. 1884. [Wien.]

2) Franz Ludwig, * Wiesbaden 11. März 1867, K. u. K. Freg.-Kpt. im See-Off.-Korps, Marine-Attaché bei der Botsch. in . .; ⚔ Klagenfurt 30. Juli 1898 mit — Anna von Gorup, * Fiume 19. Febr. 1876 (kath.).

3) Klemens Eduard Ludwig, * Linz 22. Juni 1869, K. u. K. Rittm. im Drag.-Rgt Nr. 6; ⚔ Wien 8. Febr. 1898 mit — Anna Freiin von Schloißnigg, * Wien 20. Jan. 1875 (kath.). [Salzburg.]

Kinder (kath.): (1) Ernst Franz Klemens Maria Ludwig, * Wels 6. Nov. 1899.

(2) Fanny Sophia Maria Ludovica, * Wels 29. April 1900.

(3) Marie Ludowika, * Wels 28. Mai 1901.

3. † Franz Eduard Karl Christian Ludwig, * St. Goarshausen 8. März 1845, † Wiesbaden 31. Dez. 1908, Dr. med., Kgl. preuß. GMed.-Rat und a. o. Prof. in der medizin. Fakultät der Univ. Greifswald; ⚔ Greifswald 12. Sept. 1878 mit Anna Holsten, * Brönkow, Pomm., 26. Sept. 1848, † Erkenborn bei Braubach a. Rh. 4. Sept. 1899.

4. Katharina Johanna Jakobine Charlotte Ludwiga, * Reichelsheim 1. Dez. 1848; ⚔ Liebeneck 30. April 1870 mit Kurt von Brandenstein, Kgl. preuß. Oberstlen z. D. [Berlin.]

B. (Lutherisch.)

Ghzgl. hess. Genehmigung zur Führung des Frhrntitels d. d. . . 20. Aug. 1864. — W.: Wie bei A., doch nur mit einem, dem mittl. H. — S. Jahrg. 1871, S. 513.

† Karl Ernst Ludwig Adolf von Preuschen, * . . 1781, † . . 17. März 1856, Ghzgl. hess. Hofger.-Präs.; ⚔ . . mit Wilhelmine Friederike Auguste Flachsland, * . . 13. Dez. 1790, † . . 13. Nov. 1838.

Söhne, Freiherren von Preuschen: 1. † Maximilian Ernst Justus Ludwig Konrad, * . . 6. Sept. 1818, † Darmstadt . . Febr. 1897, Ghzgl. hess. GRat a. D. und Vors. des Obersten Verw.-Ger.-Hofes; ⚔ Hattendorf 28. Juni 1853 mit Friederike Anna Albertine Ottilie Scheffer, * . ., † Heidelberg 5. Dez. 1899.

Töchter: 1) Hermine Ernestine Henriette Anna, * Darmstadt 5. Aug. 1854; ⚔ I) das. . . Aug. 1882 mit Dr. med. Oswald Schmidt (gesch.); II) Konstanz-Hinterhausen 23. Juni 1891 mit Dr. phil. Konrad Telmann

(Schriftstellername), † Rom 23. Jan. 1897, Schriftsteller. [Berlin-Lichtenrade.]

2) Wilhelmine Eduardine Anna Ottilie Ida, * Darmstadt 17. Dez. 1860. [Alsfeld, OHessen.]

2. † Friedrich Karl Wilhelm Ludwig, * . . 7. April 1823, † Darmstadt 6. März 1897, Ghzgl. hess. Khr und GRat a. D., Vors. der Ghzgl. Lds-Brandversich.-Behörde; ⚔ Friedberg i. d. W. 15. Nov. 1853 mit — Anna Freiin Löw von und zu Steinfurth, * . . 18. Nov. 1833. [Darmstadt.]

Kinder: 1) Marie Anna Thekla Charlotte Amalia, * Friedberg i. d. W. 25. Aug. 1854.

2) Luise Anna Amalie, * Friedberg 22. Sept. 1855.

3) Thekla Helene Gabriele, * Gießen 1. März 1859.

4) Karl Maximilian Gustav Ferdinand August Eduard, * Darmstadt 29. Sept. 1862, Kgl. preuß. Oberst und Kmdr des Feldart.-Rgts Nr. 11; ⚔ I) Darmstadt 6. Mai 1892 mit Margarete Stephanie Wolfskehl, * Darmstadt 17. Juni 1871, † Cassel 13. Mai 1904; II) . . 31. März 1912 mit — Hedwig Köhler, * Sontra 13. Okt. 1879. [Cassel.]

Kinder 1r Ehe: (1) Curt Otto Friedrich Maximilian Willibald, * Darmstadt 30. Sept. 1893.

(2) Gerhard Friedrich-Wilhelm Richard Eduard Maximilian, * Cassel 30. Juli 1895, Kgl. preuß. Kadett in Oranienstein.

(3) Maximilian Karl August Paul, * Darmstadt 22. Okt. 1896.

(4) Edelgard Eleonore Paula Johanna, * Cassel 3. Jan. 1903.

5) Wilhelmine Henriette Marie, * Darmstadt 19. März 1866; ⚔ . . 1906 mit Charlie Kirchhoff, Kgl. preuß. GBaurat in Mainz.

6) Maximilian Ludwig Konrad Friedrich, * Darmstadt 12. Aug. 1867, Major und Bat.-Kmdr im Inf.-Leibrgt (3. Ghzgl. hess.) Nr. 117; ⚔ Darmstadt 29. Sept. 1901 mit — Blandine Johannetta von Kohlhagen, * München 21. Sept. 1866. [Mainz.]

Kinder: (1) Gerhard Helfrich, * Aachen 27. Jan. 1903.

(2) Anna-Marie, * . . 4. Jan. 1907.

(3) Tochter . ., * . . 1909.

7) Friedrich Octavio Hermann Erwin, * Darmstadt 27. Mai 1872. [. . .]

Prielmayer von Priel.

Katholisch und evangelisch. — Reichs- und erbländ.-österr. rittermäßiger Adelstand d. d. Wien 15. Juli 1685 (für Corbinian Prilmair, kurbayer. WGRat und GSekr.); kurbayer. Verleihung des Prädikats „von" 3. Mai 1692 (für denselben vom Kurfstn Maximilian II. Emanuel). Derselbe Corbinian soll auch 1694 mit dem Prädikat „von Priel" vom Kaiser Leopold I. in den Reichsfrhrnstand erhoben worden sein; da das Diplom indes nicht ausgelöst wurde, so erhielten erst die Nachkommen d. d. München 27. Juni 1792 vom Kurfstn Karl Theodor von Pfalzbayern, als Reichsvikar, den Frhrnstand erneuert und bestätigt; immatrikuliert im Kgr. Bayern bei der Frhrnklasse 9. Nov. 1812. — W. (1792): Ein von G. und Schw. gesp. Sparren, begl. oben in B. von 2 g. Sternen, unten in S. von einem schw. Anker. Auf dem gekr. H. mit rechts schw.-g., links schw.-s. Decken ein g. Stern zw. offenem, rechts von S. über B. und links von Schw. über G. get. Flug. — Erste Aufn. und geschichtl. Übersicht im Jahrg. 1863, S. 717.

† Franz Xaver von Prielmayer, Freiherr von Priel, * .. 19. Dez. 1767, † . . 10. Dez. 1824, Kgl. bayer. Appell.- und Wechselger.-Rat; ⚔ . . mit Theresia Freiin von Feury auf Hilling und Piebelsbach, * . . 6. Jan. 1771, † . . 17. Mai 1845.

Söhne: 1. † Ludolf, * . . 29. März 1801, † . . 2. Juli 1848; ⚔ . . 16. Aug. 1842 mit Therese von Rezer, * . . 26. Febr. 1812, † . . 19. Febr. 1880.

Kinder: 1) Maximilian Karl Eduard Thomas, * . . 21. Dez. 1843, Kgl. bayer. Oberstlt. a. D.; ⚭ . . 12. Aug. 1872 mit Emilie Friederike Charlotte Bürklein, * . . 26. Febr. 1848 (evang.), † München 8. Dez. 1909. [München.]

Söhne: (1) Max Ludolf Friedrich Albert, * München 16. Sept. 1873, cand. jur.; ⚭ Innsbruck 23. Jan. 1906 mit — Aloisia Gfin von Thurn-Valsassina und Taxis, * Graz 7. Aug. 1874. [München.]

(2) Otto Walther Karl, * München 4. April 1883. [. . .]

2) Karoline, * . . 1. Dez. 1846. [. . .]

2. † Karl, * . . 1. Juli 1803, † . . 25. März 1883, Kgl. bayer. OFörster a. D.; ⚭ . . 2. Jan. 1831 mit Magdalena Koler, * . . 3. März 1804, † . . 16. Sept. 1859.

Kinder: 1) Laura, * . . 9. Juli 1834; ⚭ . . 27. Nov. 1873 mit Ludwig Wiesent, K. K. Hauptkassierer a. D. [Salzburg.]

2) † Gustav, * Rosenheim 12. März 1837, † Partenkirchen 26. Sept. 1897, Kais. deutscher Hauptsteueramtskontr. a. D.; ⚭ . . 2. Jan. 1873 mit — Amalie Magdalena Leopoldine von Hornberg, * München 11. Juni 1848. [München.]

3) Mathilde, * . . 6. Febr. 1842. [Salzburg.]

4) Anna, * . . 16. Sept. 1849; ⚭ . . 29. Okt. 1868 mit Joseph Ganser. [Salzburg.]

3. † Maximilian, * . . 27. Sept. 1805, † Regensburg 22. Mai 1884, Kgl. bayer. Kfkr und Baurat; ⚭ . . 15. Dez. 1838 mit Ludovika von Riedl, * . . 16. Okt. 1813, † Regensburg 23. Mai 1884.

Töchter: 1) Marie, * München 3. Okt. 1839; ⚭ Regensburg 2. Juli 1864 mit Ferdinand Frhrn von Waldenfels, † Regensburg 5. Nov. 1877, Kgl. bayer. Kreisforstm. [Wachendorf bei Traunstein.]

2) Wilhelmine, * Passau 12. Juni 1851; ⚭ Regensburg 15. Dez. 1874 mit Nepomuk Ritter von Arthalb, † München 24. März 1911, Kgl. bayer. Oberstlt. a. D. [München.]

Prinz von Buchau.

Katholisch. — Erbländ.-österr. rittermäßiger Adelstand nebst Wappenbesserung 28. Dez. 1577; abermalige Wappenbesserung (richtiger -veränderung) d. d. Prag 13. Juni 1588; bestätigt mit Wappenvermehrung 24. Nov. 1635; böhm. Frhr. d. d. Regensburg 5. Mai 1664. — W. (1664): Gev. mit g.-geändertem Herzschild, darin auf gr. Hügel ein zweischw. r. Löwe. 1 und 4 in B. auf gr. Dreiberg einw. eine s. Hirschkuh; 2 und 3 in R. auf gr. Dreiberg einw. eine r.-bez. s. Bracke mit beringtem g. Halsband. 2 gekr. H. mit r.-g. (?) Decken. Auf dem rechten die Bracke, auf dem linken die Hirschkuh, beide wachs. in nat. Farben. — Erste Aufn. 1856; geschichtl. Übersicht im Jahrg. 1875, S. 566.

I. Linie: Kühschmalz.

Stifter: Frhr Johann Ferdinand, † 1748.

1. Ast: Ober-Kühschmalz.

Besitz: Das im Jahre 1661 gestiftete Fideikommiß Ober-Kühschmalz (301 ha) bei Grottkau.

† Johann-Nepomuk Ernst Philipp Erdmann Freiherr Prinz von Buchau, * Kühschmalz 15. März 1810, † das. 13. Dez. 1882, Frherr; ⚭ Weißwasser 19. Okt. 1843 mit Betty Gfin d'Ambly des Ayvelles, * . . 7. Okt. 1817, † Ober-Kühschmalz 8. Febr. 1895.

Kinder: 1. Hedwig Philippine Emma, * Ferdinandshof bei Friedland, OSchles., 1. April 1846; ⚭ Kühschmalz 25. Sept. 1867 mit Maximilian

Müller von Klobuczinsky, † Kühschmalz 17. April 1884, Kgl. preuß. Rittm. a. D. [Ober-Kühschmalz.]

2. Georg Philipp Hans Adam Bernhard Max Theodor, * Ober-Kühschmalz 11. April 1853, Fkherr.

2. Ast: Nieder-Kühschmalz.

Besitz: Das im Jahre 1661 gestiftete Fideikommiß Nieder-Kühschmalz (166 ha) bei Grottkau.

† Theodor Karl Emanuel Ferdinand Erdmann Freiherr Prinz von Buchau, * Nieder-Kühschmalz 10. Juli 1811, † Breslau 25. Juli 1871 (Brudersſohn des Stifters des 1. Astes), Kgl. preuß. Oberst z. D.; ⚔ . . 16. Juli 1853 mit Erneſtine Koſchny, * Sponsberg bei Breslau 21. Juni 1827 (luth.), † Breslau 27. März 1907.

Kinder: 1. † Hans Theodor Heinrich Joſeph, * Wittenberg 5. Okt. 1856, † Nieder-Kühschmalz 28. Sept. 1912, Kgl. preuß. Oberst a. D.; ⚔ . . 8. Okt. 1881 mit — Eliſabeth Pätzold, * Schönbach bei Canth 23. März 1858 (luth.). [Nieder-Kühschmalz.]

Kinder: 1) Theodor, * Breslau 2. Juli 1882, Kgl. preuß. Olt. der Ldw.-Feldart. [Nieder-Kühschmalz.]

2) Hans, * Brieg 15. Okt. 1886. [Kamerun.]

3) Grethel, * Brieg 29. Sept. 1892.

4) Lieſel, * Brieg 18. Juli 1894.

2. Hans Ernſt Julius, * Breslau 15. Mai 1859, Kgl. preuß. Lt. a. D. [Breslau.]

3. Eliſabeth Leontine Joſephine Henriette Eva, * Breslau 20. Sept. 1860 (luth.); ⚔ daſ. 24. Jan. 1884 mit Stephan von Prittwitz und Gaffron (luth.), Herrn auf Omechau, Kaiſ. deutſchem Olt. z. See a. D.

4. Hans Kurt Wilhelm, * Neiße 25. April 1863, Kgl. preuß. Oberſtlt. beim Stabe des Inf.-Rgts Nr. 96; ⚔ . . 25. Sept. 1901 mit — Gertrud Erdmann, * Oldenburg 29. April 1879. [Gera, Reuß.]

Tochter: Irmgard Erneſtine Sophie Eliſabeth Marie, * Breslau 11. Nov. 1902.

II. (ehemals Zindeler) Linie.

Stifter: Frhr Johann Adam Leopold, Bruder des Stifters der I. Linie.

† Ferdinand Ernſt Auguſt Freiherr Prinz von Buchau, * Stolp 13. Juni 1801, † Schlawe 21. Nov. 1845, Kgl. preuß. Lt. im Drag.-Rgt Nr. 4; ⚔ Peeſt 14. Mai 1831 mit Emilie von Below, * Peeſt 7. Juni 1800 (luth.), † Stolp 19. Okt. 1865.

Söhne: 1. † Emil Leopold Ferdinand, * Zezow 6. März 1834, † Königsberg i. Pr. 9. Mai 1883, Kgl. preuß. Major und Bat.-Kmdr im Inf.-Rgt Nr. 43; ⚔ . . mit — Hedwig von Mitzlaff, * . . (luth.). [. . .]

Töchter: 1) Gertraud, * . . 20. Sept. 1868.

2) Hedwig, * . . 4. Jan. 1872.

2. Heinrich Sigismund Bogislav, * Zezow bei Lauenburg, Pomm., 12. Dez. 1838, Kgl. preuß. Major a. D.; ⚔ Zittau 14. April 1868 mit Anna Wilhelmine Sthamer, * Zittau 25. Okt. 1848 (evang.), † Dresden 10. Okt. 1904. [Hoſterwitz bei Dresden.]

Kinder: 1) Marie Luiſe Karoline, * Küſtrin 27. Jan. 1869; ⚔ Stockholm 19. Nov. 1902 mit Helge Torulf, Kgl. ſchwed. Ing.-Lt. [Stockholm.]

2) Kurt Bogislav, * Küſtrin 4. April 1870, Kgl. preuß. Hptm. und Komp.-chef im Inf.-Rgt Nr. 150; ⚔ Danzig-Langfuhr 9. März 1910 mit — Gertrud Emilie Sackersdorff, * Marienwerder 28. Jan. 1883. [Allenſtein.]

3) Elfe Wilhelmine Emilie, * Küstrin 26. Juli 1871. [Weimar.]
4) Käthe Marie Margarete, * Küstrin 29. März 1875. [Weimar.]
5) Hanna Emmy Alice, * Küstrin 28. Juni 1876.
6) Horst Bogislav, * Küstrin 13. Sept. 1877. [Norfolk, NAm.]
7) Job Bogislav, * Küstrin 6. März 1879. [Dresden.]

Prittwitz und Gaffron, 1912, resp. 1904.

Probszt von Ohstorff.

Katholisch. — Österr. Adel mit dem Prädikat „Edler von Ohstorff" d. d. Wien 28. Sept. 1870 (für Wilhelm Probszt, K. K. Oberstlt. i. R.); österr. Frhr. d. d. Wien 29. Juni (Diplom 31. Juli) 1905. — W. (1905): Get.; oben in R. ein von 2 g. Sternen begl. s. Schrägrechtsbalken; unten in B. auf gr. Rasen ein befruchteter g. Eichbaum mit 2 verschränkten Ästen. Auf dem gekr. H. mit rechts r.-s., links b.-g. Decken ein wachs., r.-bez. g. Löwe, der mit der rechten Pranke an g. Kreuzgriff einen Säbel über sich schwingt und in der linken einen befruchteten g. Eichenzweig vor sich hält. — Erste Aufn. 1911.

Emil Freiherr Probszt von Ohstorff, * Kaschau 7. Mai 1838, K. u. K. GRat und Gen. der Inf. a. D., Inh. des Inf.-Rgts Nr. 51; ⚔ Graz 8. Mai 1875 mit Marianne Gasteiger Edler zu Rabenstein und Kobach, * Graz 31. März 1853, † das. 7. Jan. 1888. [Graz.]

Kinder: 1. Valerie Ludowika Augusta Marie, * Theresienstadt 23. Febr. 1876; ⚔ Hermannstadt 10. Nov. 1897 mit Wilhelm Frhrn Reichlin von Meldegg, K. u. K. Hptm. im Feldkan.-Rgt Nr. 15. [Komárom.]
2. Günter Benedikt Aurel Wilhelm, * Graz 30. Okt. 1887, K. u. K. Lt. im Inf.-Rgt Nr. 1; ⚔ Graz 12. Sept. 1910 mit — Gabrielle (Jella) Freiin Reichlin von Meldegg, * Znaim 1. Nov. 1886. [Wien.]

Procházka.

Katholisch. — Österr. Adel und Ritter d. d. Wien 16. Jan. 1818; böhm. Inkolat 29. März (Diplom 5. Aug.) 1818; österr. Frhr. d. d. Wien 24. Nov. 1836 (Diplom d. d. Wien 19. Jan. 1837). — W. (1837): Gev.; 1 in G. ein zweigekr. schw. Doppeladler; 2 in B. ein abw.-gekrümmter, g.-geharn. Arm mit schrgl., g.-gef. blanken Schwert; 3 in B. ein gestürztes g. Füllhorn, aus dessen Öffnung nach rechts runde nat. Brote fallen; 4 in G. auf gr. Boden ein Meilenzeiger von nat. Farbe. Frhrnkr. Auf dem gekr. H. mit rechts schw.-g., links b.-g. Decken 3 schw., g., b. Straußfedern. Schildhalter: 2 g. Löwen. — Erste Aufn. und ältere Genealogie im Jahrg. 1859, S. 599; Näheres über die Standeserhebungen im Jahrg. 1876, S. 570.

† Joseph Freiherr von Procházka, * Budin, Böhmen, 8. Juni 1770, † Prag 8. Aug. 1844, K. K. GRat, Gubernial-VPräs., Kronhüter und Oberst-Lehnschreiber in Böhmen; ⚔ I) Wodolka, Böhmen, 11. Juni 1801 mit Anna von Gallus, * Prag 24. Okt. 1776, † das. 24. Febr. 1823; II) Prag 23. Mai 1826 mit Jeanette verw. Gugg von Guggenthal, geb. Biking von Sobiensack, * .. 1787, † Prag 28. Okt. 1869.

Söhne 1r Ehe: 1. † Karl, * Pilsen 7. April 1802, † Klattau 28. Juli 1851, K. K. Gubernialrat und Kreishptm.; ⚔ Klattau 22. Sept. 1828 mit Johanna d'Alquen, * Kauth 3. Sept. 1806, † das. 23. Sept. 1877.

Sohn: † Karl Joseph, * Lemberg 22. Sept. 1829, † Prag 5. Aug. 1867,

K. K. Statth.-Konzipist; ⚭ Prag 22. Nov. 1856 mit — Jakobine Theresia Schwenk von Rheindorf, * Prag 11. Okt. 1837. [Prag.]
Sohn: Rudolph Ludwig Franz Ottokar, * Prag 23. Febr. 1864, K. K. Bez.-Hptm. und Musikreferent der Statth. in Prag (Komponist und Musikschriftsteller); ⚭ Prag 24. Juni 1893 mit — Antonia Ludmila Gundling, * Prag 4. Jan. 1864.
Sohn: Roman Leo Eduard, * Prag 20. Nov. 1900, Stiftszögling der Gf Strakaschen Akad. in Prag.

2. † Jaroslav, * Eger 17. Sept. 1808, † Hall, Tirol, 6. Febr. 1862, K. K. Major a. D.; ⚭ . . 4. Juli 1836 mit Walburga Freiin von Schneeburg zu Salthaus und Platten, * . . 10. Febr. 1809, † Hall, Tirol, 23. Nov. 1869.
Söhne: 1) Arthur, * . . 30. März 1842. [Hall, Tirol.]
2) Gottfried, * Mainz 24. Nov. 1850, K. u. K. Hptm. i. A., Magazinoff. im Ul.-Rgt Nr. 2; ⚭ Prag 20. Jan. 1875 mit — Adele Freiin von Ehrenburg, * Straßnitz bei Prag 4. Dez. 1850. [Tarnów.]
Kinder: (1) Marie Charlotte, * Jungbunzlau 20. Okt. 1881; ⚭ Tarnów 17. Jan. 1905 mit Oskar Zimmer, K. u. K. Olt. im Inf.-Rgt Nr. 13. [Krakau.]
(2) Friedrich, * Jungbunzlau 27. Jan. 1883. [Wien.]

3. † Ottokar, * Klattau, Böhmen, 28. Okt. 1811, † Penzing bei Wien 7. Juni 1885, K. u. K. FML.; ⚭ Prag 24. Jan. 1842 mit Leopoldine Henrika Johanna Veronika von Gresten, * Brünn 24. Sept. 1821, † Ober-Meidling bei Wien 31. Dez. 1889.
Kinder: 1) Pauline Henrika Johanna, * Prag 9. Dez. 1842. [Leyrath, Kilkenny, Irld.]
2) † Harry Dudley Viktor Patrick Jaroslav, * Časlau 21. Okt. 1845, † Prag 9. Sept. 1904, K. u. K. Major i. R.; ⚭ Nikolsburg 10. Jan. 1874 mit — Wilhelmine Katharine Therese Anna von Thierry, * Nikolsburg, Mähren, 20. April 1856. [Wien.]
Söhne: (1) Ottokar Heinrich Wilhelm Leopold, * Neuhäusel, Ungarn, 26. Okt. 1874, K. u. K. Hptm. im Geniestab beim techn. Militärkomitee in Wien; ⚭ Wien 27. März 1911 mit — Therese Wagner, * Wien 3. März 1892.
Sohn: Ottokar Richard Heinrich Wilhelm Maria, * Wien 22. Jan. 1912.
(2) Heinrich Adolf Wilhelm Maria, * Wien 27. Jan. 1877, K. u. K. Rittm. der Traindiv. Nr. 13. [Wien.]

Proff-Irnich und Menden.

Katholisch. — Wappenvermehrung mit dem Wappen der † von Menden d. d. 5. Juli 1675; Reichsritter mit „Edler von" d. d. Wien 25. Juni 1746; Reichsfrhr. mit Wappenvereinigung „Holtrop (-Irnich)" d. d. München 22. Aug. 1790 (vom Kurfstn Karl Theodor von Pfalzbayern, als Reichsvikar). — W. (1790): Gev. mit gekr. g. Herzschild, darin schrgl. 3 b. Barsche (StW.). 1 und 4 von B. und S. in 64 Plätze geschacht (Menden); 2 und 3 in S. ein schw. Balken, auf dem ein r. Adler steht. 3 H. Auf dem rechten mit b.-s. Wulst und solcher Decke ein wachs., schw.-bew. s. Schwan mit b.-s. geschachten Flügeln; auf dem mittl. gekr. H. mit b.-g. Decke 5 g., b., g., b., g. Federn; auf dem linken H. mit r.-s. und schw.-s. Decken auf schw. Wulst Kopf und Hals eines feuerspeienden s. Drachen. Schildhalter: 2 s. Schwäne. Wahlspruch: Mit Rat und Tat. — Erste Aufn. 1848; geschichtl. Übersicht im Jahrg. 1856, S. 511.

† Karl Theodor Freiherr von Proff-Irnich und Menden, * Irnich 5. Sept. 1767, † Honnef a. Rh. 18. Aug. 1850, kurpfälz. WHofrat [preuß. Anerken

nung des Fhrnstandes laut Min.-Reskr. vom 30. Nov. 1829]. ⚔ Düsseldorf 10. Mai 1810 mit Katharine Wilhelmine Franziska von Wecus, * Köln 14. Nov. 1786, † Honnef a. Rh. 22. Juni 1860.

Sohn: † Karl Ferdinand Kaspar Maria Hubert, * Geistingen 5. Jan. 1818, † Bonn 11. Sept. 1891, Kgl. preuß. Forstm. a. D.; ⚔ Aachen 5. Juni 1858 mit Hildegard Freiin von Brewer gen. von Fürth, * Aachen 20. Juli 1828, † Bonn 24. April 1895.

Söhne: 1) Karl Wilhelm Joseph Hermann Felix Hubert, * Arnsberg 14. Mai 1859. [Straßburg i. E.]

2) Karl Ferdinand Albert Bernhard Hubert, * Koblenz 14. Nov. 1865, Referendar a. D. [Boppard a. Rh.]

Brüder.

1. † Karl Joseph Jakob, * Hennef a. d. S. 3. Aug. 1773, † München 23. Jan. 1853, Kgl. bayer. Km. und GRat, Kanzleidirektor des Hzgs Max in Bayern; ⚔ Nürnberg 28. Dez. 1818 mit Johanna von Miller, * München 17. April 1798, † das. 13. Okt. 1840.

Söhne: 1) † Ludwig, * München 6. Mai 1831, † das. 1. April 1910, Kgl. bayer. Staatsbuchhalter a. D.; ⚔ Bamberg 4. Febr. 1861 mit Antoinette Zachmann, * Bamberg 23. Juli 1829, † München 2. Nov. 1905.

Sohn: Maximilian Raimund Maria, * München 30. Jan. 1865, Schriftsteller; ⚔ München 1. Sept. 1896 mit — Anna Ertl, * München 16. Juli 1877. [München.]

Kinder: a. Max Raimund Maria, * München 16. Nov. 1897.
b. Olga Luise Theodolinde, * München 29. Nov. 1898.
c. Anna Theresia Antonia, * München 7. März 1900.
d. Leopold Franz Joseph, * München 10. Juni 1902.

2) † Pius, * München 18. Febr. 1833, † Neumarkt a. d. R. 10. Nov. 1896, Kgl. bayer. Aufschlagsverwalter; ⚔ München 8. Mai 1866 mit Amalie Mayr, * München 21. März 1842, † Neu-Otting 23. Mai 1892.

Tochter: Sophie, * Neu-Otting 27. Juli 1875. [München.]

2. † Karl Johann, * Hennef a. d. S. 29. Juni 1775, † Wuhowar 20. Jan. 1850, K. K. Rittm. a. D.; ⚔ Schwerfen 22. Juli 1806 mit Elisabeth Josephine von Riczoffy, * Budapest 17. Aug. 1786, † Wuhowar 24. Febr. 1846.

Söhne: 1) † Gotthard Anton, * Menden a. d. S. 22. Nov. 1820, † Stuhlweißenburg 2. März 1866, Kgl. ungar. Statth.-Sekr.; ⚔ Stuhlweißenburg 10. Nov. 1851 mit Katharina von Szervitzky, * Türkisch-Kaniza 27. Sept. 1832, † Rákospalota, Ungarn, 29. Aug. 1912.

Kinder: (1) Helene, * Stuhlweißenburg 13. März 1861. [Budapest.]

(2) Gotthard, * Stuhlweißenburg 18. Nov. 1864, Journalist; ⚔ Budapest 10. Dez. 1894 mit — Melanie von Schiller, * Budapest 10. Mai 1870. [Budapest.]

Kinder: a. Alexander, * Budapest 15. Aug. 1895.
b. Ladislaus, * Budapest 5. Dez. 1896.
c. Helene Maria, * Budapest 8. Nov. 1897.

2) † Joseph Karl, * Iregh, Slavonien, 4. April 1825, † Agram 16. Jan. 1902, Kgl. ungar. Reg.-Translator; ⚔ Wisell, Steierm., 8. Febr. 1860 mit Therese von Satter, * Kerschdorf-Wisell 16. Aug. 1834, † Agram 23. März 1909.

Kinder: (1) Sophie Laura Therese, * Krapina 8. Jan. 1861; ⚔ Agram 26. März 1883 mit Andreas Jemeršić, † Agram 26. Febr. 1907. [Agram.]

(2) Heinrich Eugen Karl, * Krapina 1. Juni 1863. [Agram.]

(3) Luise Eugenie, * Agram 18. Aug. 1875. [Agram.]

Prohaska-Carolini

(des Stammes Carolini).

Im eigenen Stamme erloschen.

Katholisch. — Österr. Adel und Frhr. (durch Übertragung) als „Prohaska-Carolini" d. d. Weinzierl 28. Aug. 1821 (Diplom d. d. Wien 28. Mai 1822 für Johann Nepomuk Carolini, Stiefenkelsohn des d. d. Wien 9. Nov. 1820 in den österr. Frhrnstand erhobenen Johann Nepomuk Frhrn von Prohaska, † 24. April 1824 kinderlos, K. K. FMLts). — W.: Im b.-s. gerauteten Schild ein gekrümmter, s.-geharn. Arm, in der bloßen Faust einen Ast mit 3 nat. Eicheln haltend. Frhrnkr. Auf dem gekr. H. mit b.-s. Decke ein Busch von 7 Pfauenfedern. Schildhalter: 2 Geharnischte. — Erste Aufn. und Näheres über die Standeserhebung im Jahrg. 1861, S. 592.

(S. Jahrg. 1903, S. 596.)

Prónay von Tót-Próna und zu Blathnicza.

Evangelisch-lutherisch. — Ungar. Baronat d. d. Wien 8. März 1782 (für die Brüder Ladislaus und Gabriel). — W.: Gev.; 1 und 4 in S. auf g.-gekr. gr. Hügel ein nat. Kranich mit g. Stein in der rechten Klaue (StW.); 2 und 3 in B. 6 (3, 2, 1) s. Lilien. Frhrnkr. Auf dem gekr. H. mit rechts b.-s., links r.-s. Decken der Kranich. — Erste Aufn. und geschichtl. Übersicht im Jahrg. 1864, S. 602.

I. Linie (des Ladislaus).

Im Mannesstamme erloschen.

† Stephan Baron Prónay von Tót-Próna und zu Blathnicza, * Pest 15. März 1817, † Péczel 25. April 1892; ⚔ Pest 4. Aug. 1842 mit Anna Gfin Nádasdy, * Pest 29. Sept. 1819 (kath.), † Péczel 6. Jan. 1905.

Töchter: 1. † Anna, * Péczel 10. Juni 1845 (kath.), † das. 15. März 1911; ⚔ Acsa 15. Mai 1871 mit Eduard Gfn von Wilczek, † Péczel 17. Okt. 1897 (kath.).

2. Iphigenia, * Péczel 7. Aug. 1847; ⚔ Acsa 28. April 1874 mit Dr. jur. Desiderius (Dezsö) Baron Prónay von Tot-Próna ꝛc., Majoratsherrn (s. II. Linie). [Acsa.]

II. Linie (des Gabriel).

Besitz: Das Majorat Acsa, Csövár, Tápió Györgye, Farmos.

† Gabriel Aristides Baron Prónay von Tót-Próna und zu Blathnicza, * Beszterczebánya (Neusohl) 1. April 1812, † Florenz 1. April 1875, K. u. K. Km. und GRat, Gen.-Inspektor der Kirchen und Schulen Augsburg. Konfession in Ungarn, RRr des Joh.-O.; ⚔ Aszód 28. April 1845 mit Karoline Freiin Podmaniczky von Podmanin und zu Aszód, * Pest 22. Juni 1828, † Budapest 20. Febr. 1875.

Kinder: 1. Desiderius (Dezsö), * Pest 22. Okt. 1848, Majoratsherr, Dr. jur., Gen.-Inspektor der Kirchen und Schulen Augsburg. Konfession in Ungarn, erbl. Mitgl. des ungar. OHauses; ⚔ Acsa 28. April 1874 mit — Iphigenia Baronin Prónay von Tót-Próna ꝛc., * Péczel 7. Aug. 1847 (s. I. Linie). [Acsa.]

Tochter: Iphigenia, * Acsa 27. Aug. 1884; ⚔ das. 28. Sept. 1907 mit Tibor Patay von Báj (evang.-reform.). [Acsa.]

2. Rosa (Róza), * Pest 23. Juni 1850. [Budapest.]

3. Irma, * Buda (Ofen) 16. Juli 1852. [Budapest.]

4. Sylvester Gabriel Karl Albert, * Pest 31. Dez. 1856, Herr auf Tó-

Almás, Acsa, Erdőkürt, Ság-Ujfalu und Pilinyi, Dr. phil., erbl. Mitgl. des ungar. OHauses; ✕ Gyömrö 15. April 1885 mit — Anna-Josephine Gfin Teleki von Szék, * Gyömrö 3. Jan. 1866 (evang.-reform.), K. u. K. PD. [Acsa und Budapest.]

Kinder: 1) Karoline Josephine Irma, * Budapest 11. März 1886; ✕ das. 16. Juni 1906 mit Anton Baron Radvánszky von Radván und Sajó-Kaza, ungar. Reichstagsabg. [Zolyom-Radván.]

2) Rechek-Georg Desiderius Alexander, * Tápio-Ságh 21. März 1887, Dr. polit. [. . .]

3) Gabriel Ladislaus Joseph, * Tápio-Ságh 14. April 1888, Dr. polit. [. . .]

4) Josephine Marie Margaretha Anna Katharine, * Tápió-Ságh 14. Aug. 1889.

Puchner.

Katholisch. — Ungar. Adel d. d. Preßburg 11. Juli 1657; ungar. Baronat d. d. Wien 19. Febr. 1830; österr. Frhr. d. d. Wien 8. Mai 1833. — W. (1833): In B. auf gr. Boden ein zweischw. g. Löwe, in den Pranken einen blättr. Rosenzweig mit 5 Blumen, die 3 oberen r., die 2 unteren weiß, haltend. Frhrnkr. und 2 gekr. H. Auf dem rechten mit b.-g. Decke ein aufger. geharn. Arm mit Schwert; auf dem linken H. mit r.-s. Decke der Löwe wachs. — Erste Aufn. 1848; geschichtl. Notiz im Jahrg. 1854, S. 390; ältere Genealogie im Jahrg. 1855, S. 440.

† Hannibal Konstanz Sever Freiherr von Puchner, * Treviso 26. Febr. 1820, † Fünfkirchen 31. März 1890, Herr auf Bikal, Marotz und Köblény, K. u. K. Gen.-Major a. D.; ✕ Mailand 3. März 1859 mit — Anna Maria Schultz, * Frankfurt a. M. 3. April 1841. [Budapest.]

Kinder: 1. Leocadie Elise Adeline Anna, * Graz 16. März 1860; ✕ Bikal 28. Sept. 1896 mit Akos von Viselyi de Papi. [Pél, Ungarn.]

2. † Karl Theodor, * Bikal 12. Juli 1862, † Purkersdorf 16. Okt. 1898, Herr auf Bikal, Marotz und Köblény, Kom. Baranya, K. u. K. Rittm. der Ref. des Hus.-Rgts Nr. 5; ✕ Odenburg 23. Jan. 1892 mit — Xaveria Gfin Niczky von Niczk, * Nebersdorf 12. Aug. 1868. [Bikal.]

Kinder: 1) Anton von Padua Ladislaus Hannibal Ludwig Karl Elisabeth, * Wien 8. Mai 1893.

2) Isabella Maria, * Preßburg 6. März 1895.

3) Carl Emil, * Preßburg 7. April 1897.

3. Emil Karl Theodor, * Bikal 7. Jan. 1867, Gutsbes. in Baracska, Kom. Stuhlweißenburg, K. u. K. Olt. der Ref. des Hus.-Rgts Nr. 5; ✕ Dresden 27. Nov. 1895 mit — Anna Constantia Vetter, * Liebenstein, Hzgt. Meiningen, 15. Okt. 1876.

Söhne: 1) Theodor Hannibal Constanz, * Preßburg 18. Sept. 1896.

2) Constanz Akusius Viva, * Baracska 5. Nov. 1899.

3) Endre Emil Valer, * Budapest 27. Nov. 1905.

Puffer.

Katholisch. — Österr. Adel und Frhr. d. d. Wien 21. Mai 1853. — W.: Gev. mit s. Herzschild, darin 3 (2, 1) Brückenkähne. 1 und 4 in R. ein vorw.-gek. armloser Mann mit einer Straußfeder auf dem Kremphut; 2 und 3 in B. 2 aufw.-geschr. Schwerter. Frhrnkr. und 3 gekr. H. Auf dem rechten der gestümmelte Mann; auf dem mittl. ein

offener Flug; auf dem linken einw. ein schwertschwgdr gehärn. Arm. — Erste Aufn. und Näheres über die Standeserhebung im Jahrg. 1859, S. 601.

† Karl Ferdinand Paul Stanislaus Freiherr von Puffer, * . . 25. Okt. 1854, † Wien 8. April 1896, K. u. K. Oberstlt. im Inf.-Rgt Nr. 55; ⚔ . . 10. Sept. 1887 mit — Jenny Träger Edler von Rhonhofen, * Wien 2. März 1856. [Wien.]

Sohn: Karl Franz Joseph Johann Edgar Maria, * auf der Hohen Warte nächst Döbling bei Wien 27. Juli 1888. [. . .]

Purtscher von Eschenburg.

Katholisch. — Österr. Adel und Ritter mit dem Prädikat „von Eschenburg" 21. Jan. 1817; österr. Frhr. d. d. Wien 14. Dez. 1836; Ldmann von Tirol (im Ritterstande) 30. Juli, (im Freiherrnstande) 28. Dez. 1837. — W. (1836): In Schw. auf gr. Boden an beiden Schildesrändern je ein aus Quadern erbauter, schw.-gefugter nat. Zinnenturm mit einem Schußloch und einer die beiden Türme verbindenden Mauer mit einem geschl., gewölbten schw. Tor und 3 Zinnen, auf denen ein g. Greif steht, der in seinen Pranken eine entwurzelte nat. Esche vor sich hält. Frhrnkr. und 3 gekr. H. mit schw.-g. Decken. Auf dem rechten und linken der Greif mit der Esche; auf dem mittl. H. ein wachs. schw. Adler. Schildhalter: 2 g. Greife. — Erste Aufn. 1854; Näheres über die Standeserhebungen im Jahrg. 1855, S. 149.

† Heinrich Klemens Karl Freiherr Purtscher von Eschenburg, * Innsbruck 6. April 1818, † Ebensee, OÖsterr., 25. Juli 1874, K. K. Handelsger.-VPräs.; ⚔ Wien 8. Juni 1852 mit Theresia Anna Ludovika Leopoldine Dumreicher Edler von Oesterreicher, * Graz 31. Dez. 1827, † Aussee, Steierm., 26. Juli 1892.

Kinder: 1. Helene Antonia Therese Marianne, * Wien 16. Jan. 1854, StiftsD. des adeligen Fräuleinstifts in Hall, Tirol. [Wien.]

2. Marianna Elisabetha Amalie Franziska, * Wien 18. April 1856, Kunstmalerin. [Wien.]

3. Karl Franz Johann Aloys, * Wien 21. Sept. 1857, K. K. Min.-Rat i. R.; ⚔ Wien 24. April 1909 mit — Auguste Leopoldine Klara Maria Petin-Gyurmann, * Wien 18. Juni 1873. [Wien.]

4. Amalie Anna Maria Leopoldine, * Wien 26. Nov. 1859; ⚔ das. 8. April 1885 mit Dr. med. Alexander Kolisko, K. K. Hofrat und o. ö. Prof. der gerichtl. Medizin an der Univ. Wien.

Pury.

Reformiert. — Preuß. Rekonfirmation des Adels mit dem Wappen einer 1709 geadelten Linie und Übertragung des Frhrnstandes (d. d. Berlin 1. Jan. 1785, erloschen 31. Mai 1786) auf die jedesmalig älteste Geschlechtslinie d. d. Berlin 11. Aug. 1788 (bescheinigt durch Heroldsamtsattest vom 17. Dez. 1894). — W. (1785): Unter s. Schildeshaupt, darin ein wachs., r.-bez. schw. Adler mit g. Schnabel, in B. ein g. Sparren, begl. oben von 2 s. Muscheln, unten von einem s. Spornrädchen. Auf dem H. mit rechts b.-g. und links schw.-s. Decken ein wachs., r.-bew. g. Löwe. Schildhalter: 2 g. Löwen. Wahlspruch: Ferme et droit. — Erste Aufn. und geschichtl. Notiz im Jahrg. 1903, S. 599.

† Karl August Freiherr von Pury, * Neuchâtel 7. Aug. 1788, † das. 2. April 1861, Maire de la Côte; ⚔ Neuchâtel 8. Nov. 1813 mit Sophie Marianne von Pourtalès, * Neuchâtel 20. Juni 1792, † das. 16. April 1877.

Kinder: 1. † Karl Alexander, * Neuchâtel 1. April 1816, † Chaumont 16. Aug.

1890; ⚭ Neuchâtel 6. Juni 1855 mit Elise Lucie de Pierre, * Neuchâtel 14. Nov. 1818, † das. 14. Mai 1903.

Sohn: † Philipp Karl, * Neuchâtel 19. Febr. 1863, † das. 18. Okt. 1898, schweizer Lt. der Inf.; ⚭ Neuchâtel 10. Juni 1891 mit — Rosa Margarete Wavre, * Neuchâtel 8. Mai 1855. [Neuchâtel.]

Sohn: Anton Karl Andreas, * Neuchâtel 4. Juli 1892. [. . .]

2. † Alfons Ludwig, * Neuchâtel 20. Mai 1819, † das. 27. Sept. 1886, Präf. des Polizeibureaus der Stadt Neuchâtel; ⚭ Neuchâtel 13. Juli 1842 mit Uranie Franziska Alfreda von Muralt, * Paris 2. Mai 1821, † Chaumont 5. Sept. 1872.

Kinder: 1) Edmund Karl, * Neuchâtel 6. März 1845, Maler; ⚭ I) St. Blaise 1. Juni 1881 mit Sophie Uranie Auguſtine de Marval, * Neuchâtel 11. Mai 1852, † das. 1. März 1884; II) Florenz 4. Aug. 1887 mit — Maria Amalie Mathilde Wagnière, * Florenz 8. Sept. 1852. [Venedig.]

2) Sarah Emilie, * Neuchâtel 10. Juni 1849. [. . .]

3) Elisabeth Luise, * Neuchâtel 23. Jan. 1854; ⚭ das. 27. Okt. 1875 mit Gaston von Muralt, Kgl. großbrit. Konsul in Bern.

4) † Peter Franz, * Neuchâtel 24. Aug. 1858, † . ., Australien, 14. Okt. 1908; ⚭ Adelaide 8. Febr. 1888 mit — Amelia Ellena Robertson, * Adelaide 24. Juli 1854. [Adelaide, WAuſtralien.]

Kinder: (1) Edith Mabel, * Adelaide 12. Sept. 1888.
(2) James Robert, * Adelaide 24. April 1891. [. . .]
(3) Mary Auguſta, * Adelaide 17. Okt. 1892.
(4) Alice Gwendoline, * Adelaide 21. Sept. 1894.
(5) Amelia Kathleen, * Adelaide 21. Juni 1896.

3. † Friedrich Auguſt, * Neuchâtel 10. Jan. 1821, † das. 29. Dez. 1899, Maire de la Sagne; ⚭ I) Neuchâtel 23. Mai 1846 mit Karoline Rosa Margarete von Muralt, * Ins 27. Aug. 1822, † Neuchâtel 25. Jan. 1868; II) Valangin 20. Sept. 1871 mit — Henriette Jenny Wolff, * Florenz 20. April 1829. [Neuchâtel.]

4. Elise Cäcilie, * Neuchâtel 24. März 1825. [Neuchâtel.]

5. Luise Henriette Auguſtine, * Neuchâtel 2. Nov. 1826; ⚭ das. 28. Mai 1856 mit Gustav du Bois de Dunilac, † Neuchâtel 15. Jan. 1877. [Neuchâtel.]

Puteani.

Katholiſch. — Böhm. Ritterſtand und Inkolat d. d. Ebersdorf 24. Okt. 1637 (für Erhard de Puteanis, Kaiſ. Obriſten); mähr. Inkolat 17. Mai 1743; erbländ.-öſterr. Frhr. mit Wappenbeſſerung d. d. Wien 3. Juli 1782 (eigentlich, wie im Diplom hervorgehoben iſt, Beſtätigung des vom Kaiſer Ferdinand II. zugeſagten Reichsfrhrnſtandes). — W. (1782): In S. ein r. Balken, begl. von 3 (2, 1) Feldmörſern; über den beiden oberen Mörſern liegt ein r. Krebs. Frhrnkr. Auf dem gekr. H. mit r.-ſ. Decke 3 weiße Federn zw. 2 ſchrägausw. geſtellten Fahnen, die, durch einen ſchw. Faden get., oben den Krebs, unten nebeneinander die 3 Feldmörſer zeigen. — Erſte Aufn. und geſchichtl. Überſicht im Jahrg. 1848, S. 287.

† Eduard Freiherr von Puteani, * . . 1. Jan. 1812, † . . 2. Sept. 1858, Herr auf Wiklantitz, Kr. Czaslau; ⚭ . . mit Pauline von Böhm, * . ., † . . 1865.

Tochter: Anna, * . . 1852. [. . .]

Vatersbrüder.

1. † Emanuel, * . . 10. Febr. 1778, † . . 8. April 1849, Kgl. ſächſ. Khr und

GRat, OHofm. der Kgin; ⚔ . . 9. Nov. 1802 mit Auguſta von Uechtritz, * Ober-Sohland 21. April 1778, † . . 1862.

Kinder: 1) † Friedrich Auguſt, * . . 22. Aug. 1811, † . . 7. März 1865, K. K. Km. und Oberſtlt. a. D.; ⚔ . . 14. Febr. 1843 mit Marie Ebenberger, * . . 3. Aug. 1821, † Kreisbach bei Wilhelmsburg 6. Jan. 1910.

Söhne: (1) Karl Ferdinand Georg Maria, * Prag 30. Dez. 1843, K. u. K. Linienſchiffsfähnr. a. D.; ⚔ I) Fajzat 16. Sept. 1871 mit Maria von Scultéty de Szoppor, * . . 9. Dez. 1845, † . . 18. März 1881; II) Wien 8. Juni 1904 mit — Laura Margarethe verw. von Weiß, geb. Lackhner von Lackhnern, * . . 31. Jan. 1874. [Wilhelmsburg bei St. Pölten, NÖſterr.]

Kinder 1r Ehe: a. Zdenko, * Rhéde 16. Okt. 1872, K. K. Statth.-Konzipiſt und Lt. i. d. E. der Ldw.; ⚔ Wien 7. Jan. 1902 mit — Wilhelmine Anita Mayer, * . . 19. Jan. 1883. [Wien.]

Tochter: Renata Maria Iſabella Ludovika Karoline Olga Zdenka, * Wien 27. Jan. 1905.

b. Ernſt, * Weinberg 24. Dez. 1874, K. u. K. Hofoffizial; ⚔ . . 1909 mit — Karoline Pilz, * . . . [Wien.]

c. Marie, * Weinberg 5. März 1876; ⚔ Kreisbach 16. Sept. 1901 mit Guſtav Salomon von Friedberg, K. K. Hptm. im 26. Ldw.-Inf.-Rgt. [Marburg, Steierm.]

d. Karl Thaſſilo, * Weinberg 5. Nov. 1877. [. . .]

e. Thereſia, * Weinberg 24. Febr. 1879.

(2) Friedrich, * Prag 1. Jan. 1849. [Venedig.]

2) Franziska, * . . 22. Juni 1814; ⚔ . . mit Ernſt Adolf von Traushaar, † (gefallen bei) St. Privat 18. Aug. 1870 (luth.), Kgl. ſächſ. Gen.-Major und Kmdr der 1. Inf.-Brig. [Dresden.]

2. † Wenzel, * . . 27. Nov. 1779, † . . 24. Mai 1810, K. K. Km. und Rittm. im 3. Ul.-Rgt; ⚔ . . mit Chriſtine Freiin von Lengyel de Lengyel-Tóthy, * . ., † . . 1814.

Söhne: 1) † Alexander, * . . 8. April 1808, † . . 31. Dez. 1861; ⚔ . . 1826 mit Klara Gfin Waß de Czége, * . ., † . . 1869.

Kinder: (1) † Koloman, * . . 30. Okt. 1834, † Szigliget 21. Juni 1883, K. u. K. Km. und Major a. D.; ⚔ . . Aug. 1867 mit — Wilhelmine Freiin von Puteani, * . . 18. März 1850 (ſ. unten). [. . .]

Töchter: a. Irma, * . . 29. Dez. 1870, HofD. J. K. u. K. H. der Frau Ehzgin Maria Annunziata, StkrD. [Wien.]

b. Paula, * . . 12. Jan. 1872.

c. Helene (Ilona), * . . 10. Okt. 1874.

(2) † Klaudius Adelbert (Béla), * . . April 1837, † Kecskemét 6. April 1890, K. u. K. Km. und Hptm. a. D.; ⚔ . . 1. Jan. 1876 mit — Helene (Ilona) Haláſſy von Déva-Ványa, * . . . [. . .]

Sohn: Zdenko, * Kecskemét 11. Aug. 1881. [. . .]

(3) Natalie, * . . 31. Mai 1840; ⚔ I) . . 1862 mit Ladislaus Gyárfás von Léczfalva, † . . 24. Aug. 1863; II) . . Juli 1879 mit Franz Horváth von Zalabér. [. . .]

2) † Joſeph, * . . 20. April 1811, † . . 5. Juli 1869; ⚔ . . 1835 mit Pauline von Zarka, * . ., † . . 18. Mai 1858.

Kinder: (1) Roſa, * . . 10. Febr. 1836; ⚔ I) . . 1857 mit Franz Horváth von Zalabér (geſch.); II) . . 16. Jan. 1871 mit Alexander Frhrn von Babarczy. [. . .]

(2) Edmund, * . . 9. Nov. 1840; ⚔ I) . . 1867 mit Vilma Chernel von Chernelháza, * . ., † . . 1869; II) . . 1870 mit Ilka Chernel von Chernelháza, * . ., † . . 1874; III) . . Sept. 1875 mit — Helene (Ilona) Speidl, * . . . [. . .]

Kinder: a) 2r Ehe: a. Vilma, * . . 22. Febr. 1871.

b. Stephan, * . . 28. Jan. 1873, K. K. Lt. der Ldw. [. . .]
— b) Ir Ehe: c. Helene (Ilona), * . . 2. Juli 1876.
d. Polin, * . . 31. März 1878.
(3) Géza, * . . 6. Jan. 1847, Kgl. ungar. Lt. der Ldw.-Inf.; ⚔ Tömösd 30. Sept. 1873 mit — Irma Chernel von Chernelháza, * . . . [. . .]
(4) Wilhelmine, * . . 18. März 1850; ⚔ . . Aug. 1867 mit Koloman Frhrn von Puteani, † Szigliget 21. Juni 1883, K. u. K. Km. und Major a. D. (s. oben). [. . .]

3. † Karl Ferdinand Joseph, * . . 7. Dez. 1782, † . . 17. Juni 1847, Herr auf Litten, Kr. Beraun, Wrschowetz, Nussel und Blahotitz, K. K. Km.; ⚔ . . 2. Sept. 1806 mit Franziska de Paula Freiin Helversen von Helversheim, * . . 3. Dez. 1782, † . . 10. Juni 1868.
Töchter: 1) Henriette, * . . 12. Sept. 1816; ⚔ I) . . 1839 mit Franz Gfn von Seeau, † . . 5. Dez. 1841; II) . . mit Apollinar von Wisłoßky, † . . Okt. 1870, Herrn auf Dembožin, Galizien. [Brünn.]
2) Dorothea, * . . 2. April 1820, StiftsD. in Brünn. [. . .]

4. † Franz Sales Karl, * . . 15. Sept. 1793, † . . 29. Mai 1858, Herr auf Rochow, Wrbitschan und Triebsch, Böhmen, K. K. Km.; ⚔ . . 30. Juni 1819 mit Antonie Gfin von Morzin, * . . 14. März 1800, † . . 1881, StkrD.
Sohn: † Ottokar, * . . 4. Nov. 1821, † Pápa, Ungarn, 15. Sept. 1855, K. K. Km. und Rittm. im Kür.-Rgt Nr. 5; ⚔ . . 23. Mai 1850 mit Mathilde Freiin von Widmann, * . . 28. Juni 1829, † . . 26. Juni 1867 (wiederverm. . . 27. Juli 1858 mit ihrem Schwager Rudolf Frhrn von Puteani, † Prag 25. Mai 1873, K. u. K. Km. und Major a. D.).
Tochter: Adele, * Wien 26. Nov. 1853, Herrin auf Triebsch; ⚔ Prag 29. Nov. 1873 mit Karl Frhrn von Skal und Groß-Ellguth. [Jungfernhof, Österr.-Schlesien.]

Puthon.

Katholisch. — Das Geschlecht stammt aus französisch Savoyen, Prov. Faucigny (jetzt Haute-Savoie), wo es 1489 urkundlich genannt wird und (wie aus den pfarrlichen Matriken von St. Sigismund ersichtlich) bis Anfang des XVIII. Jahrh. ansässig war; der unten folgende Zweig siedelte 1724 nach Österreich über. — Erbländ.-österr. Adel und Ritter mit „Edler von" d. d. Wien 15. Okt. 1777; Reichsfrhr. und bayer. Frhr. d. d. München 4. Juli 1792 (vom Kurfürsten Karl Theodor von Pfalzbayern, als Reichsvikar, s. Jahrg. 1867, S. 682); ungar. Indigenat 9. Dez. 1797; niederösterr. neuer Ritterstand 18. Juli 1806; österr. Frhr. d. d. Wien 5. März (Diplom d. d. Wien 25. April) 1811. — W.: Unter b. Schildeshaupt, darin nebeneinander 2 g. Lilien, gev. 1 und 4 in S. einw. ein r. Basiliск; 2 und 3 in R. eine einw.-sprgde s. Bracke mit schw. Maulkorb und Halsband. Frhrnkr. und 3 gekr. H. Auf dem rechten mit r.-s. Decke der Basiliск; auf dem mittl. mit b.-g. Decke ein offener, mit je einer g. Lilie bel. b. Flug; auf dem linken H. mit r.-s. Decke die Bracke. Schildhalter: 2 wilde Männer. — Erste Aufn. und Näheres über die Standeserhebung im Jahrg. 1848, S. 291.

† Ludwig Freiherr von Puthon, * Wien 11. Aug. 1807, † . . 10. Okt. 1859; ⚔ . . 12. Nov. 1838 mit Wilhelmine Freiin von Pouviez, * Graz 5. Sept. 1816, † das. 10. Jan. 1880.
Kinder: 1. Karl, * Wien 17. Aug. 1839, Herr auf Sallach, Steierm., K. u. K. Freg.-Lt. a. D.; ⚔ Triest 30. Juli 1864 mit Sophia Metide, * Triest 13. Sept. 1839, † Sallach 12. Okt. 1911. [Sallach bei Cilli.]
Kinder: 1) Ludwig, * Zboži 30. Okt. 1868, K. u. K. Rittm. im Ul.-Rgt Nr. 12. [Stuhlweißenburg.]
2) Eleonore, * Sallach 9. Juni 1871.

3) Norbert, * Sallach 1. Mai 1875, K. K. Min.-VSekr. im Handelsmin. und Lt. der Ref. a. D. [Wien.]

4) Karl, * Sallach 13. Juni 1880, Dr. jur., K. K. Konz.-Prakt. und n. a. Lt. der ber. Ldw.; ⚔ Wien 6. Jan. 1909 mit — Auguste Freiin Mittag von Lenkheym, * Wien 24. Dez. 1881. [Klagenfurt.]

Söhne: (1) Alfred Carl Wilhelm Adolf, * Klagenfurt 20. Okt. 1909. (2) Rudolf Johann Franz Maria, * Pörtschach 29. Juli 1911.

2. Felicia, * Wien 7. Okt. 1840. [Wien.]

3. Viktor, * Wien 3. März 1842, K. u. K. GRat und Statth. a. D., Mitgl. des Herrenh. des österr. Reichsrats auf Lebenszeit; ⚔ Vinica, Kroatien, 17. Aug. 1870 mit — Sophia Gfin von Bombelles, * Wien 26. Okt. 1843. [Salzburg.]

Kinder: 1) Heinrich, * Graz 17. Mai 1871, K. u. K. Rittm. im Drag.-Rgt Nr. 8; ⚔ Tuczempy bei Jaroslau 6. Okt. 1910 mit — Helene von Micewski, * Krechow, Galizien, 25. Mai 1886. [Radymno.]

2) Martha, * Mauer bei Wien 7. Okt. 1874; ⚔ Linz 23. April 1898 mit Karl Frhrn von Handel, K. u. K. Rittm. im Drag.-Rgt Nr. 4. [Wels.]

Putlitz, s. Gans zu Putlitz, Puttkamer, 1912.

Putz von Rolsberg.

Katholisch. — (Böhm. Ritterstand samt Prädikats- und Wappenbestätigung, Rotwachsfreiheit und Inkolat d. d. Wien 23. Aug. 1694 vom Kaiser Leopold I. für Gerhard Heinrich Butz von Rohlsberg, Kais. Postm. in Zlabings, Mähren, einem alten Adelsgeschlecht der Stadt Köln entsprossen, vorm. Küraſſier der Leibgardekompanie des Papstes Alexander VII.; dann — seit 1662 — in Kais. Kriegsdiensten im Gf Breunerschen Rgt, „welcher sich nunmehr in Mähren ansässig zu machen und mit einer geb. von Hilleprandt zu vermählen gedenkt" [Auszug aus dem Diplom].) Böhm. Ritterstand und böhm. Inkolat (Übertragung der erblos verbliebenen Verleihung von 1694) mit dem Prädikat „von Rolsberg" d. d. Wien 4. Dez. 1706 (für Hermann Anton und Matthias Heinrich Poest); ungar. Baronat und Indigenat 30. Nov. 1734; erbländ.-österr. Frhr. mit Wappenbesserung (durch Frhrnkrone) und dem Titel „Wohlgeboren" d. d. Wien 3. Juli 1781 (vom Kaiser Joseph II. für Maximilian Putz von Rolsberg, Kais. Rat und Kreishptm. in Olmütz). — W. (1781): Gev.; 1 und 4 in G. einw. ein brauner Stier; 2 und 3 in B. ein aus grauen Quadern erbauter Ziehbrunnen mit 2 Wassereimern. Frhrnkr. Auf dem gekr. H. mit b.-g. Decke ein vorw.-wachs. Geharnischter mit Schnurr- und Spitzbart, die Sturmhaube mit 3 b., s., g. Straußfedern best., in der gepanzerten Rechten schrgr. eine braune Partisane mit g. Spitze und solchen Quasten haltend. — Erste Aufn. 1853; geschichtl. Notiz im Jahrg. 1854, S. 420.

† Max Freiherr Putz von Rolsberg, * . .30. März 1804, † Troppau 21. April 1872, Herr auf Leitersdorf c. p.; ⚔ . . 9. Juli 1844 mit Antonia Cornides Edler von Krempach, * . . 11. Aug. 1827, † . . 2. Febr. 1870.

Kinder: 1. † Anton Karl Sebastian, * . . 5. März 1847, † Gardone, Riviera, 7. März 1894, K. u. K. Okt. a. D.; ⚔ Kornberg 26. Nov. 1872 mit — Anna Gfin von Bellegarde, * Klingenstein 6. Sept. 1845. [Klein-Lichtenstein bei Bruck a. d. M., Steierm.]

Tochter: Emma Maria Antonia Ernestine, * Salzburg 28. Juli 1881; ⚔ Görz 11. Jan. 1906 mit Maximilian Ritter Frölich von Frölichsthal, K. u. K. Rittm. im Ul.-Rgt Nr. 7. [Stockerau.]

2. Karl Borromäus Ferdinandus, * . . 18. Okt. 1852, Herr auf Leitersdorf mit Ölhütten, Kr. Troppau; ✕ I) . . 20. März 1876 mit Bertha Hermine Freiin Lenk von Wolfsberg, * Mainz 28. Dez. 1848, † Leitersdorf 12. Okt. 1906; II) . . 14. Jan. 1908 mit — Marianne Freiin von Stillfried und Rathenitz, * . . 9. April 1855. [Leitersdorf.]

Kinder 1r Ehe: 1) Maximilian Wilhelm, * Leitersdorf 24. Dez. 1876, K. K. Ldesreg.-Konzipist und Lt. im n. a. Stand des Ldw.-Ul.-Rgts Nr. 4; ✕ Stablowitz 8. Mai 1906 mit — Marie Christine Freiin Sobeck-Skal und Kornitz, * Troppau 10. April 1885. [Troppau.]

Söhne: (1) Karl-Max Aloisius Antonius Adam Maria, * Troppau 26. April 1907.

(2) Alois-Maria Gisela Antonius Christian Adam, * Troppau 6. Juli 1908.

2) Eva Anastasia Katharine, * Leitersdorf 2. Juli 1878; ✕ das. 11. Okt. 1899 mit Alexander Frhrn Wassilko von Serecki (griechisch-nichtun.), K. u. K. Km. und Rittm. im Drag.-Rgt Nr. 10, Kammervorsteher Sr. K. u. K. H. des Ehzgs Heinrich Ferdinand. [Salzburg.]

3) Katharina Bertha Maria, * Leitersdorf 15. Aug. 1879; ✕ das. 16. Nov. 1898 mit Eberhard Mayerhoffer von Vedropolje, K. u. K. Hptm. im Gen.-Stab, in der Kriegsgeschichtl. Abt. des Kriegsarchivs. [Wien.]

4) Bertha Malvina Antonia, * Leitersdorf 9. Okt. 1881; ✕ das. 20. Okt. 1900 mit Alfred Frhrn von Waldstätten, K. u. K. Major des Gen.-Stabskorps, Lehrer an der Kriegsschule in Wien.

3. Katharina Wilhelmina Antoinette, * Leitersdorf 29. Aug. 1857, Mitbes. von Neplachowitz und Johannesfeld, Österr.-Schlesien; ✕ Salzburg 16. Okt. 1876 mit Robert Frhrn von Villerstorff, † Neplachowitz 24. Okt. 1905, Herrn auf Neplachowitz und Johannesfeld. [Waldhof.]

Vatersbruder.

† Joseph, * . ., † . ., Herr auf Leitersdorf und Kirchwiedern, Mähren, K. K. Km. und Gubernialsekr.; ✕ . . mit Emanuela Freiin Minckwitz von Minckwitzburg, * . ., † . ., StkrD.

Tochter: Therese Pauline, * Leitersdorf 5. Aug. 1816; ✕ . . 4. Aug. 1835 mit Karl Frhrn von Coletti, † . . 22. Nov. 1881, K. u. K. Major a. D. [. . .]

Quadt-Wykradt-Hüchtenbruck, 1912.

Quesar.

Im Mannesstamme erloschen.

Katholisch. — Österr. Adel und Frhr. d. d. Wien 28. Nov. 1865. — W.: Gesp.; rechts get.; oben in B. eine von zwei g. Sternen begl. g. Spitze, darin auf gr. Rasen ein aus Quadern erb. Zinnenturm mit 4 Fenstern und einer Toröffnung, unten in B. 4 g. Schrägrinkbalken; links in S. ein mit einem aufgeschlagenen Buch bel. b. Balken, begl. oben und unten von einem b. Stern. Frhrnkr. und 3 gekr. H. Auf dem rechten mit b.-g. Decke einw. eine nat. Eule; auf dem mittl. mit rechts b.-g., links b.-s. Decken 3 b., g., b. Straußfedern; auf dem linken H. mit b.-s. Decke einw. ein sitzender, langhaariger weißer Hund mit g.-beringtem Halsband. Schildhalter: 2 g. Greifne. Wahlspruch: Arbeit adelt. —

Erste Aufn. und Näheres über die Standeserhebungen im Jahrg. 1874, S. 546.

† Eduard Julius Freiherr von Quesar, * Warasdin 8. Nov. 1807, † Graz 3. April 1874, Dr. phil. et jur., K. K. GRat und Staatsrat a. D., Mitgl.

des Staatsger.-Hofes und des K. K. Reichsger.; ⚔ . . 28. Sept. 1839 mit Adelheid Marie Freiin Haberein von Armfeld, * Theresienstadt 21. Nov. 1810, † Graz 12. Febr. 1886.

Tochter: Olga Antonie Gabriele Adelheid, * Graz 24. März 1841; ⚔ Wien 8. Febr. 1871 mit Hermann van Aken Edlem von Quesar, K. u. K. Obersten i. R. [Graz.]

Rabenau, s. Nordeck zur Rabenau, Racknitz, 1912.

Radoszewski.

Evangelisch. — Siradischer Uradel; sachsen-cob. und goth. Frhr. d. d. Gotha 4. Febr. 1870. — W. (Oksza): In R. ein schrgr.-liegendes s. Beil. Frhrnkr. Auf dem gekr. H. mit r.-s. Decke das Beil zw. einem offenen s. Flug. Wahlspruch: Noli me tangere. — Erste Aufn. und Näheres über die Standeserhebung im Jahrg. 1872, S. 533.

(S. Jahrg. 1905, S. 616; neuere Nachrichten fehlen.)

Raesfeldt, Raitz von Frentz, 1912.

Ralli.

Griechisch-orientalisch. — Österr. Adel und Frhr. d. d. . . 15. April (Diplom d. d. Wien 5. Sept.) 1874. — W.: Gev.; 1 in G. einw. ein r.-bez. schw. Adler; 2 in B. ein gemeines s. Kreuz; 3 in B. ein auf gr. Boden schrtdes weißes Lamm, mit dem rechten Vorderfuß ein von einem g. Kreuz durchzogenes weißes Fähnchen an g., oben bekreuztem Schaft tragend; 4 in G. eine aus Quadersteinen erbaute Burg mit schw. Tor und 3 Zinnentürmen. Frhrnkr. Auf dem gekr. H. mit rechts schw.-g., links b.-s. Decken ein r.-bez. schw. Adler. Schildhalter: 2 g. Löwen. — Erste Aufn. 1875; Näheres über die Standeserhebung im Jahrg. 1877, S. 659.

† Ambrosius Stephan Freiherr von Ralli, * Smyrna 20. Juli 1798, † Triest 8. Febr. 1886, Großhändler, Bankier und Großgrundbes.; ⚔ Triest 20. Okt. 1836 mit Penelope Petrocochino, * Scio 31. März 1819, † Triest 30. Jan. 1900.

Kinder: 1. Aglaja, * Triest 15. Sept. 1840; ⚔ das. 12. Okt. 1862 mit Dr. med. Alexander Manussi von Ohabitza. [Triest.]

2. † Paul, * Triest 15. Nov. 1845, † das. 8. Mai 1907, Großhändler, Bankier und Großgrundbes.; ⚔ London 29. April 1875 mit — Katharine Ralli, * London 13. Sept. 1851. [Triest.]

Kinder: 1) Ambrosius, * Triest 1. Mai 1876, Dr. jur., K. K. OKommissär, Vorstand des Präsidialbureaus der Seebehörde und Lt. i. d. E. der Ldw. [Triest.]

2) Maria, * Triest 7. Juli 1877; ⚔ das. 10. Okt. 1901 mit Alexander Frhrn von Warsberg, K. u. K. Hptm. i. R. [Salzburg.]

3) Penelope Katharine, * Triest 24. April 1883; ⚔ das. 16. März 1907 mit Nikolaus Sevastopulo, Großhändler. [Triest.]

3. Kimon, * Triest 29. Aug. 1851. [Triest.]

4. Stephan, * Triest 11. Mai 1859; ⚭ das. 25. April 1889 mit — Argentine Scaramanga, * Triest 3. Aug. 1866. [Triest.]
Kinder: 1) Ambrosius, * Triest 11. Febr. 1890, K. u. K. Kadett der Ref. des Inf.-Rgts Nr. 97. [. . .]
2) Peter, * Triest 10. Sept. 1891, K. u. K. Kadett der Ref. des Inf.-Rgts Nr. 97. [. . .]
3) Johann, * Triest 26. Juli 1896.
4) Paul, } Zwillinge, * Triest 29. April 1901.
5) Penelope, }

Ramberg.

Lutherisch und katholisch. — Österr. Adel und Frhr. d. d. . . 25. Juli 1849 (Diplom d. d. Wien 22. Jan. 1850). — W. (1850): In S. eine aufrechte b. Ramme mit ihrer Handhabe. Frhrnkr. und 3 gekr. H. mit b.-f. Decken. Auf dem rechten ein Pfauenwedel; auf dem mittl. die Ramme; auf dem linken 5 fächerw. gestellte r. Lanzen mit b., f., b., f., b. Fähnchen. Schildhalter: 2 g. Löwen. — Erste Aufn. und geschichtl. Notiz im Jahrg. 1857, S. 570.

† Georg Heinrich Freiherr von Ramberg, * Hannover 25. Febr. 1786, † Teplitz 2. Sept. 1855, K. K. FMLt. und Festungskmdt von Theresienstadt; ⚭ Bourgoigne, Frankr., 21. Aug. 1817 mit Rosalia Auguste von Seydewitz, * Dresden 3. Okt. 1796, † Engelszell 4. Aug. 1874.
Söhne: 1. † Arthur, * Wien 4. Sept. 1819, † München 5. Febr. 1875, Prof. der Historienmalerei an der Kgl. Akad. der bildenden Künste in München; ⚭ I) . . 27. Nov. 1849 mit Luise Fleischer, * Leipzig 3. Dez. 1830, † München 4. März 1855; II) München 17. Sept. 1857 mit — Emma Schanzenbach (a. d. H. der von Schanzenbach), * München 28. Mai 1837 [samt den Nachkommen ihres † Gemahls aus dessen beiden Ehen im Kgr. Bayern bei der Frhrnklasse immatrikuliert 19. Nov. 1878]. [München.]
Kinder: a) **1r Ehe:** 1) † Günther Franz Oskar, * München 17. Aug. 1850, † Spandau 23. Mai 1907, Kgl. preuß. Oberst z. D. und Kmdt des Truppenübungspl. Döberitz; ⚭ Greifswald 19. Sept. 1879 mit — Martha Spalding, * Lobkewitz 26. Nov. 1852. [Berlin.]
Kinder: (1) Arthur, * Berlin 2. Juli 1880, Kgl. preuß. Olt. im 2. GRgt z. F. [Berlin.]
(2) Emilie Irene Luise, * Berlin 25. Aug. 1888.
2) Irene Georgine Elise, * München 20. Juli 1853; ⚭ I) München 18. Okt. 1871 mit Oskar Edlem von Ruedorffer (kath.), † München . .., Kgl. bayer. Major a. D.; II) . . mit Wilhelm von Lüneschloß, Kgl. bayer. Hptm. z. D. [München.]
3) Marie Luise, * München 22. Febr. 1855; ⚭ das. 26. Febr. 1881 mit Dr. med. Johannes Zenetti (kath.), prakt. Arzt. [München.]
— b) **2r Ehe:** 4) Amanda Elisabeth, * . . 28. Aug. 1858.
5) Rosalie Mathilde, * München 13. März 1860 [. . .]; ⚭ . . 1884 mit Wilhelm von Rümann (gesch.), o. Prof. an der Kgl. Akad. der bildenden Künste in München.
6) Gertraud Selma Maria, * München 10. Nov. 1872.
2. † Hermann Friedrich, * . . 24. Nov. 1820, † Graz 26. Dez. 1899, K. u. K. GRat und Gen. der Kav. z. D.; ⚭ Wien 12. Mai 1866 mit — Marie Gfin von Breda, * Wien 4. April 1846 (kath.). [Graz.]
Kinder (kath.): 1) Elsa Eleonore, * Stuhlweißenburg 5. März 1867.
2) Egon Viktor, * Fünfkirchen 12. Juli 1869, K. u. K. Konsul in Johannesburg, Südafrika.
3) Arthur Ludwig, * Preßburg 8. Nov. 1875, K. K. Bez.-Kommissär in Aussee.

3. † Viktor Johann, * . . 18. Jan. 1828, † Graz 15. März 1906, K. u. K. Gen. der Kav. i. R.; ⚔ Mauer 9. Sept. 1865 mit — Ottilie Gfin von Breda, * Wien 17. Febr. 1845 (kath.), Schweſter ſeiner Schwagerin. [Graz.]
Kinder: 1) Auguſt Ludwig Georg Viktor, * . . 19. Dez. 1866, K. u. K. Korv.-Kpt. i. R. [. . .]
2) Viktor Robert Ludwig Georg, * . . 30. April 1869. [. . .]
3) Alice Marie Ottilie Roſalie Eleonore, * . . 11. April 1873.

Ranſonnet.

Katholiſch. — Kamen aus der Bretagne über die Niederlande nach Öſterreich. — Erbländ.-öſterr.-niederl. Adel d. d. . . 26. Febr. 1772 (von der Kaiſerin Maria Thereſia); erbländ.-öſterr. Frhr. d. d. Wien 18. Juni 1803. — W. (1803): Geſp.; rechts unter ſ. Schildeshaupt, darin ein r. Stern, in B. ein g. Sparren; links in R. ein ſchmaler ſ. Balken, auf dem ein g. Stier ſchreitet. Frhrnkr. Schildhalter: 2 nat. Löwen. — Erſte Aufn. und geſchichtl. Notiz im Jahrg. 1866, S. 719.

Eugen Freiherr Ranſonnet (von Villez), * Wien 7. Juni 1838, K. u. K. Leg.-Sekr. a. D.; ⚔ Hollenburg 15. Okt. 1870 mit — Agathe Freiin von Geymüller, * Wien 12. April 1849. [Volosca, Küſtenland.]
Tochter: 1. Margarita, * Wien 9. Dez. 1871, EO. des K. K. adel. Damenſtifts in Graz.
2. Eliſabeth Maria, * Nußdorf am Atterſee 28. Juli 1878.
3. Eugenie Karoline, * Wien 17. Nov. 1880.

Raſt.

Katholiſch. — Bayer. Adel mit „Edler von" 12. (immatrikuliert 30.) März 1830 (für Ferdinand Martin Liebmann); bayer. Frhr. unter Änderung des Namens Liebmann in „Raſt" d. d. . . 15. (immatrikuliert 24.) Mai 1831. — W. (1831): Gev. mit ſ. Herzſchild, darin auf gr. Boden eine die Seitenränder berührende, 7zinn. r. Burg mit je 2 Schießſcharten neben einem geſchl. Tor, und 3zinn. r. Turm mit 2 Fenſtern nebeneinander. 1 und 4 in R. ein zweiſchw. g. Löwe mit gr. Kleeblatt in der rechten Pranke; 2 und 3 in B. ein ſ. Anker mit Ring. Frhrnkr. Auf dem gekr. H. mit rechts b.-ſ., links r.-ſ. Decken die auf gr. Boden ſtehende Burg zw. einem offenen, rechts von B. über S., links von S. über R. get. Flug. — Erſte Aufn. und Näheres über die Standeserhebungen im Jahrg. 1860, S. 640.

† Ferdinand Martin Freiherr von Raſt, * . . 28. Jan. 1781, † . . 14. Dez. 1863, Herr auf Faal, Steierm., Hzgl. ſachſen-cob. und goth. Khr; ⚔ I) . . 4. Dez. 1807 mit Johanna Edler von Sonnenfeld, * Wien 14. Juni 1780, † daſ. 3. Sept. 1849 (geſch.); II) Wien 1. Okt. 1832 mit Luiſe von Kronenberg, * Wien 5. Febr. 1804, † Graz 21. Dez. 1833; III) München 14. Okt. 1835 mit Thereſe Karolina Leszkynska von Scarbeck, * Lemberg 16. Okt. 1808, † München 21. Nov. 1836; IV) Graz 3. Juni 1850 mit Joſepha Linzmayer, * . . 4. Okt. 1800, † Marburg, Steierm., 14. Nov. 1871.
Söhne: a) 1r Ehe: 1. † Ferdinand Gregor, * Wien 12. Aug. 1808, † Marburg, Steierm., 20. März 1889; ⚔ . . 26. Sept. 1838 mit Maria Sophia Edler von Zinzenfels, * Marburg, Steierm., 4. Nov. 1801, † daſ. 17. Febr. 1873.
Tochter: † Emma, * Marburg, Steierm., 1. Mai 1840, † Agram 25. Mai 1912; ⚔ . . 4. Mai 1859 mit Koloman Mirich de Alſó Lukavecz, † St. Helena, Kroatien, 13. Okt. 1906.

— b) 3r Ehe: 2. † Maximilian Ignaz, * München 21. Nov. 1836, † Marburg, Steierm., 9. Dez. 1883; ⚔ Marburg, Steierm., 23. Juli 1860 mit — Johanna Edler von Gindershofen, * Marburg, Steierm., 11. April 1840. [Marburg, Steierm.]

Kinder: 1) Johanna Maximiliane, * . . 23. Sept. 1860.

2) Maximilian Ignaz Benedikt, * Marburg, Steierm., 1. Febr. 1862, K. u. K. Major im Inf.-Rgt Nr. 42; ⚔ Iglau 18. Juni 1892 mit — Helene Christine Raisky, * Wien 12. Sept. 1870. [Theresienstadt, Böhmen.]

Sohn: Maximilian Kuno Julius Gustav, * Znaim 10. Jan. 1893, Akad. der K. K. Theresian. Mil.-Akad. in Wiener-Neustadt.

3) Kuno Johann Ernst, * Marburg, Steierm., 13. Sept. 1863, K. u. K. Major i. R., kmdt beim Gen.-Stab; ⚔ I) Wien 3. Okt. 1895 mit Konstanze Alice Jane Dieseldorff, * Forest Hill, Gfschaft Kent, 5. Mai 1867, † London 6. April 1905; II) Wien 13. Sept. 1910 mit — Lisl Kreilsheim, * Wien 17. Mai 1879. [Wien.]

Kinder: a) 1r Ehe: (1) Charles Eberhart Kurt, * London 26. Juli 1896.

— b) 2r Ehe: (2) (l. p. m. s.) Elisabeth Rosa Theresia, * Wien 29. Okt. 1907.

4) Theresia Maria Franziska, * Marburg, Steierm., 12. Mai 1866; ⚔ St. Helena, Kroatien, 27. Okt. 1892 mit Thomas Gfn Erdödy von Monyorókerek und Monoszló, Herrn auf Stakorovec und Stančić, Kroatien. [Stakorovec bei Agram.]

Raßler von Gamerschwang.

Katholisch. — Rittermäßiger Reichsadel mit dem Prädikat „von Kreenried" und Wappenbesserung d. d. Wien 5. Febr. 1654; erbländ.-österr. Verleihung des Prädikats „von Gamerschwang" d. d. Wien 27. April 1672; Reichs- und erbländ.-österr. Frhr. d. d. Linz 2. April 1681. — Familienbesitz: Gamerschwang, Weitenburg, Bieringen, Börstingen, Obernau, Sulzau und Bittelbronn, Kgr. Württemberg. — W. (1681): Gev. mit r. Herzschild, darin der g. Buchstabe L. 1 und 4 in R. ein mit einer r. Lilie bel. g. Mittelsparren; 2 und 3 in G. auf gr. Dreihügel ein dürrer Dornstrauch. 2 gekr. H. mit rechts r.-g., links schw.-g. Decken. Auf dem rechten ein mit dem Sparren bel. r. Flügel; auf dem linken H. ein wachs., barhäupt. Jüngling mit von G. und Schw. get. Kleidung, in der Rechten eine von Schw. und G. get. Fahne, in der Linken den Dornstrauch haltend. — Erste Aufn. 1849; geschichtl. Übersicht im Jahrg. 1853, S. 432.

† Heinrich Joseph Peter Xaver Willibald Freiherr Raßler von Gamerschwang, * Weitenburg . . 1761, † Gamerschwang 14. Sept. 1808, Herr auf Gamerschwang ꝛc.; ⚔ I) Ober-Dischingen 15. Nov. 1785 mit Franziska Gfin Schenk zu Castell, * . . 1764, † Börstingen 28. Dez. (?) 1789; II) . . 16. Dez. 1790 mit Maria Theresia Freiin von Welden, * Meinberg 24. Febr. 1777, † München 24. Febr. 1842 (wiederverm. Günzburg 7. Nov. 1819 mit Karl Ludwig Eugen Wolfgang Frhrn von Wallbrunn, Hptm.).

Söhne: a) 1r Ehe: 1. † Joseph, * Weitenburg 11. Nov. 1786, † das. 14. Mai 1863, Herr auf Gamerschwang, Weitenburg und Kreenried, Kgl. württemb. Oberst a. D.; ⚔ I) . . 5. Nov. 1821 mit Thusnelde Gfin von Sponeck, * Stuttgart 11. März 1799, † Weitenburg 30. Juni 1846; II) Karlsruhe 29. April 1852 mit Natalie Freiin Leutrum von Ertingen, * Unter-Rieringen 5. Juni 1825, † Weitenburg 7. April 1873 (wiederverm. Weitenburg 15. Sept. 1868 mit Friedrich Gfn von Graevenitz).

Söhne 2r Ehe: 1) Maximilian Rudolf Joseph, * Stuttgart 10. Febr. 1856, Majoratsherr auf Weitenburg, Kgl. württemb. Khr, Erster Khr der Kgin,

Lt. a. D.; ⚭ Süßwinkel 21. Febr. 1881 mit — Fanny Röndendorff, * Süßwinkel, Preuß.-Schles., 4. Okt. 1859 (evang.).

Kinder: (1) Marie Natalie Karoline, * Weitenburg 14. Jan. 1882; ⚭ das. 9. Juni 1906 mit Dr. jur. Albert Kienlin, Kgl. württemb. Ger.-Assessor, Kais. deutschem Botsch.-Sekr. in Washington.

(2) Natalie Elisabeth Hedwig, * Weitenburg 31. Jan. 1883.

(3) Joseph Max Richard Friedrich, * Weitenburg 29. Sept. 1884, Kgl. württemb. Ger.-Assessor. [Stuttgart.]

(4) Charlotte Anna Maria, * Stuttgart 10. Mai 1889.

2) Otto Adolf Heinrich Joseph, * Weitenburg 20. April 1861, Kgl. württemb. Khr, Kgl. preuß. OLt. a. D.; ⚭ Hamburg 15. April 1899 mit — Gertrud gesch. von Abercron, geb. von Ohlendorff, * Hamburg 22. Sept. 1869 (s. den Artikel Ohlendorff in diesem Taschenbuch). [Stuttgart.]

Sohn: Ruprecht Maximilian Heinrich Gerhard Felix, * Deutz 5. Febr. 1900.

— b) 2r Ehe: 2. † Eduard Friedrich, * Gamerschwang 27. Juni 1801, † das. 29. Okt. 1839, Herr auf Gamerschwang; ⚭ Stuttgart 10. April 1834 mit Emilie Freiin von Wirsing, * Stuttgart 4. Sept. 1809 (luth.), † das. 20. Sept. 1881.

Sohn: † Heinrich Karl, * Gamerschwang 26. Sept. 1839, † das. 13. Okt. 1892, Herr auf Gamerschwang, OAmt Ehingen; ⚭ Eßlingen 6. Aug. 1868 mit — Marie Freiin von Wiederhold, * Ludwigsburg 8. Dez. 1845. [. . .]

Kinder: (1) Kuno Eduard Albert, * Gamerschwang 17. Juli 1869, Kgl. württemb. OLt. der Ldw.; ⚭ . . mit . . . [Gamerschwang.]

(2) Emilie, * Gamerschwang 6. Juni 1870.

(3) Anna, * Gamerschwang 23. Juli 1871.

(4) Elisabetha Maria, * Gamerschwang 1. Mai 1890.

Rath.

Im Mannesstamme erloschen.

Katholisch. — Österr. Adel mit „Edler von" d. d. Wien 27. Dez. 1806 (für Johann Theophil Rath, K. K. OVerpflegsverwalter i. P.); österr. Frhr. d. d. Wien 5. Nov. 1882. — W.: Get.; oben gesp., rechts in Schw. eine gebildete, strahl. g. Sonne; links in G. ein schw. Adler; unten in B. auf gr. Boden eine gezinn., graue Burg mit schw. Tor und 2 gezinn. Türmen mit je einem Fenster, überhöht von einer brennenden Granate, außerdem beseitet von 2 s. Sternen. Frhrnkr. Aus dem gekr. H. mit rechts schw.-g., links b.-s. Decken der Adler wachs. — Wegen der erloschenen Linie (A.) s. Jahrg. 1909, S. 643. Erste Aufn. und Näheres über die Standeserhebung im Jahrg. 1903. S. 609.

† Karl Freiherr von Rath, * Prag 4. Aug. 1820, † Graz 20. März 1906, K. u. K. FML. i. R.; ⚭ Prag 4. Nov. 1852 mit Franziska Bawinger, * Prag 18. Okt. 1833, † Teplitz 10. Mai 1897.

Tochter: Marie, * Prag 11. Okt. 1868; ⚭ Teplitz-Schönau 29. März 1894 mit Johann Frhrn von Roscher-Rath, K. u. K. Oberstlt. i. R. [Klagenfurt.]

Rauber von Plankenstein und Karlstetten, 1912, resp. 1906.

Rauch von Nyék.

Katholisch. — Ungar. Adelsbestätigung mit dem Prädikat „von Nyék" d. d. Ofen 25. Mai 1557; Reichsfhr. d. d. Wien 6. April 1763 (für Paul Rauch von Nyék, K. K. Gen.). — W. (1763): Gev. mit b. Herzschild, darin auf g. Boden ein bekränzter wilder Mann, in der Rechten ein mit der Spitze auf dem Boden stehendes, g.-begriffenes Schwert haltend, und einer zw. dem dritten und vierten Feld eingeschobenen r. Spitze, darin ein feine Brust aufreißender s. Pelikan. 1 und 4 in G. ein r. Greif, eine mit einer 5blättr. r. Rose an 2blättr. gr. Stiel best. weiße Marmorsäule vor sich haltend; 2 und 3 in S. hinter schw. Balken ein ausw.-geneigter Schilfrohrkolben. Fhrnkr. und 3 gekr. H. Auf dem rechten mit r.-g. Decke ein einw.-wachs. g. Greif mit der Marmorsäule; auf dem mittl. mit b.-g. Decke der wilde Mann wachs.; auf dem linken H. mit schw.-s. Decke ein wachs., zweischw. g. Löwe mit einem eisernen Streitkolben in der rechten Pranke. Schildhalter: 2 weiße Bracken. — Erste Aufn. 1889.

† Levin Freiherr Rauch von Nyék, * Lužnica 6. Okt. 1819, † das. 25. Aug. 1890, Herr auf Lužnica, Vukšinec, Sišlavić und Slavetić, K. u. K. GRat, Banus von Kroatien; ✕ . . 14. März 1850 mit — Antonie Gfin Sermage von Szomszédvár und Medvedgrád, * . . 2. Juni 1826, Herrin auf Golubovec und Sanjugovo, K. u. K. HD. [Golubovec.]

Kinder: 1. Maria Anna Georgia Alexia (Alice), * Lužnica 31. Dez. 1850; ✕ Agram 28. April 1877 mit Christian Frhrn (seit 19. April 1907) von Steeb, K. u. K. GRat und FZM. i. R. [Agram.]

2. Viktor, * . . 3. April 1852, Herr auf Lužnica (seit 1741 im Bes. der Fam.) mit Prijorje und Pušča, Sišlavić und Slavetić, Dr. jur. utr., erbl. Mitgl. des ungar. OHauses [. . .]; ✕ Preßburg 30. Aug. 1893 mit — Elisabeth Benyovszky von Benyo und Urbano, * . . .

3. Marie, * . . 2. Dez. 1854, StkrD.; ✕ . . 20. Mai 1879 mit Julius von Jellachich de Buzim, † Agram 10. Dez. 1908, Herrn auf Jankomir und Konščica, K. u. K. Km. [Agram.]

4. Johanna Alexandra, * Lužnica 26. Sept. 1858, StkrD.; ✕ Agram 26. Sept. 1882 mit Franz Frhrn von Aichelburg-Labia, Herrn auf Potenhof und Greiffenstain, EKr des souv. Malt.-ReD., K. u. K. Km. und Hofrat bei der Statth. in Linz.

5. Paul Koloman Alois Maria, * . . 20. Febr. 1865, Herr auf Martianec (seit 1741 im Bes. der Fam.), vorm. Banus von Kroatien, Dalmatien und Slavonien, erbl. Mitgl. des kroatischen Ldtags; ✕ Wien 20. April 1888 mit — Rosine von Baechlé, * Pischk bei Brück a. d. M. 2. Aug. 1869. [Schloß Martianec.]

Kinder: 1) Paul, * . . 16. Mai 1889. [. . .]
2) Elisabeth (Erzsébet), * . . 4. Dez. 1891.

Raule.

Katholisch. — Österr. Adel und Ritter d. d. Wien 14. Mai 1854; österr. Frhr. d. d. Wien 30. Mai 1861. — W. (1861): Get.; oben in B. auf nat. Felsen ein flugbereiter nat. Adler, begl. rechts oben von einem s. Stern; unten in R. ein leopard., zweischw. g. Löwe auf einer halbgeöffneten, r.-gesiegelten Pergamentrolle. Fhrnkr. und 3 gekr. H. mit rechts b.-s., links r.-g. Decken. Auf dem rechten der Adler wachs.; auf dem mittl. ein s. Stern zw. 2 rechts von B. über S., links von R. über G. get. Büffelhörnern; auf dem linken H. der Löwe wachs. Schildhalter: 2 schw. Adler. Wahlspruch: Justi et nomins paterni memor. — Erste Aufn. und Näheres über die Standeserhebungen im Jahrg. 1863, S. 741.

† Theodor Freiherr von Raule, * Wien 20. April 1830, † das. 10. Jan. 1884, Dr. jur., K. K. Truchseß; ✕ I) Wien 6. Jan. 1859 mit Marie Edler von

Gözsy, * . . 23. Aug. 1836, † Wien 26. Jan. 1862; II) Aigen bei Salzburg 16. Sept. 1862 mit — Emilie Freiin von Eskeles, * Wien 17. Febr. 1841. [Wien.]

Kinder 2r Ehe: 1. Alexander, * Vöslau, NÖsterr., 12. Sept. 1868, K. K. Rittm. im Ldw.-Ul.-Rgt Nr. 6; ⚔ Wien 11. Okt. 1905 mit — Mary Tonello di Stramare, * Triest 17. April 1884. [Wels, OÖsterr.]

2. Malwine, * Vöslau 17. Mai 1871.

3. Marie, * Vöslau 14. Aug. 1872; ⚔ Paris 16. April 1907 mit Pierre Tréchôt, Direktor der franz. Bank in Moulins sur Allier.

Rechbach auf Mederndorf.

Katholisch. — Erbländ.-österr. Adel d. d. Wien 31. Mai 1622; Ldmann von Kärnten 1. Febr. 1639, von Steiermark 30. Jan. 1651; erbländ.-österr. Ritter mit dem Prädikat „auf Mederndorf" d. d. Wien 18. Dez. 1654; Ldmann von Krain 15. Jan. 1665; erbländ.-österr. Frhr. d. d. Wien 23. Juni 1700. — W.: Gev. mit von S. und Schw. gesp. Herzschild, darin eine gesp. Spitze verw. Farbe (W. Weideck). 1 in R. eine s. Spitze; 2 und 3 durch einen gewellten Schräglinksbach von G. über Schw. get., bel. mit einem nach rechts sprgdn nat. Rehbock; 4 von S. und R. gesp. 3 gekr. H. Auf dem rechten mit schw.-g. Decke ein offener, rechts wie das 1., links wie das 2. Feld, doch ohne Rehbock bez. Flug; auf dem mittl. H. ein schw. Kleeblatt zw. 2 von S. und Schw. verw. get. Büffelhörnern; auf dem linken mit r.-s. Decke der Rehbock aus gr.-blättr. Zweigen wachs. — Erste Aufn. 1849; geschichtl. Übersicht im Jahrg. 1853, S. 345.

† Johann Friedrich Freiherr von Rechbach auf Mederndorf, * Klagenfurt 29. Nov. 1789, † Rudolfswert 3. Jan. 1843, K. K. Km., Gubernialrat und Kreishptm.; ⚔ Görz 25. Okt. 1815 mit Anna Gfin Strassoldo, * Görz 8. Okt. 1794, † das. 18. Mai 1864.

Kinder: 1. † August, * Fiume 9. Dez. 1820, † Zobelsberg 19. Juli 1907, K. u. K. Km. und Major a. D.; ⚔ Burgstall 19. Febr. 1851 mit Sophia Freiin von Wolkensperg, * Burgstall 13. Mai 1823, † Laibach 9. März 1896.

Kinder: 1) Friedrich Seifried August, * Laibach 27. Juli 1853, Herr auf Kreutberg (279,64 ha; seit 8. Juli 1885 im Bes.), Krain, K. u. K. Km. und Reg.-Sekr. a. D., Ldtagsabg. in Krain; ⚔ I) Lehnrotte, NÖsterr., 17. Juli 1886 mit Adele Freiin von Apfaltrern, * Dixenberg 31. Aug. 1866, † Kreutberg 8. Mai 1890; II) Wien 12. Sept. 1894 mit — Aloysia Freiin von Lederer-Trattnern, * Slavičin 14. Aug. 1869. [Kreutberg.]

Kinder: a) 1r Ehe: (1) Marie Sophie Barbara Adele, * Kreutberg 20. Juli 1887.

(2) Helene Marie Philippine Adele Barbara, * Kreutberg 17. Aug. 1888. — b) 2r Ehe: (3) Gabriele Maria Josepha Aloysia Barbara, * Kreutberg 22. Dez. 1895.

(4) Paula Maria Josepha Aloysia Barbara, * Kreutberg 25. Jan. 1897.

(5) August Arthur Friedrich Joseph Desiderius, * Kreutberg 23. Mai 1898, K. u. K. Edelknabe und Zögling der K. K. Theresian. Akademie. [Wien.]

(6) Josef Arthur Philipp Alois Ignaz, * Kreutberg 4. März 1904.

(7) Alois Josef Friedrich Gabriel Ignaz, * Kreutberg 14. Sept. 1905.

(8) Hermann Josef Gabriel Philipp August Ignatius, * Kreutberg 5. April 1908.

2) Philipp Benedikt August, * Laibach 27. Aug. 1855, Herr auf Selo (58,29 ha; seit April 1877 im Bes.), Krain, K. u. K. Km., FML., zuget. dem 3. Korpskmdo; ⚔ Angoris bei Cormons 7. Juli 1888 mit — Theresine Freiin Locatelli von Eulenburg zu Schönfeld, * Cormons 29. Jan. 1865. [Graz.]

3) Barbara Hyacinthe Maria Anna, * Laibach 7. Mai 1861; ⚭ I) das. 10. Nov. 1890 mit Dr. jur. Oskar Frhrn von Sommaruga, † Görz 27. Febr. 1895, K. K. Admin.-Rat der Forst- und Domänendirektion in Görz; II) Kreutberg, Krain, 12. Sept. 1903 mit Wilhelm Ritter Laschan von Moorland, K. K. Hofrat bei der Ldesreg. in Laibach.

2. † Wilhelm Vincenz Joseph, * Fiume 29. Nov. 1822, † Laibach 22. Nov. 1906, K. u. K. Km. und Ldesger.-Rat a. D.; ⚭ Rudolfswert 18. Jan. 1859 mit Juliana von Scheuchenstuel, * . . 9. Mai 1840, † Laibach 13. Jan. 1897.

Kinder: 1) Marianne Juliane Friederike, * Laibach 15. April 1860. [Laibach.]

2) Juliane Maria Malwina, * Laibach 14. Juli 1861; ⚭ Prag 7. Aug. 1882 mit Gustav Schwikert, † Wippach 6. Sept. 1901, K. K. Forst- und Rentmeister. [Wippach.]

3) Marie, * Laibach 7. Nov. 1862. [Laibach.]

4) Auguste, * Laibach 2. Juni 1865; ⚭ das. 16. Febr. 1895 mit Ferdinand Müller. [Görz.]

5) Wilhelm Philipp Eduard, * Laibach 16. Aug. 1866, K. K. Ldesreg.-Rat in Rudolfswert, Krain, und n. a. Lt. im Ldw.-Rgt Nr. 4; ⚭ Triest 1. Juni 1910 mit — Renée Dell' Adami von Tarczal, * . . .

3. † Franz Niclas, * Pisino 19. Febr. 1824, † Volosca 6. April 1906, K. u. K. Km. und Hofrat a. D.; ⚭ Görz 9. Jan. 1854 mit — Therese Coronini Gfin von Cronberg, * Görz 2. Juni 1833, StkrD. [Görz.]

4. † Rudolf Johann Nepomuk, * Rudolfswert 15. Sept. 1827, † Cilli 30. Juni 1909, K. u. K. Oberst a. D.; ⚭ Prag 8. Febr. 1864 mit — Karoline Gfin von Gorcey, * Steyr 19. Juni 1833. [Cilli, Steierm.]

5. † Joseph Domitian, * Rudolfswert 3. Jan. 1833, † Marburg, Steierm., 27. Febr. 1911, K. u. K. Oberstlt. a. D.; ⚭ Marburg 30. Aug. 1860 mit — Maria Elisabetha Duchatsch, * Marburg, Steierm., 23. Sept. 1841. [Marburg, Steierm.]

Tochter: Friederika Katharina Maria Josepha, * Marburg 11. Okt. 1861; ⚭ . . 2. Aug. 1880 mit Arnold Edlem von Michl, K. u. K. FML. i. R. [Marburg, Steierm.]

6. † Anton, * Rudolfswert 1. März 1836, † Esseg 14. Febr. 1909, K. u. K. Hptm. a. D.; ⚭ Esseg 24. Nov. 1896 mit — Franziska (Fanny) Hamilton, * . . 3. Juli 1869. [Esseg.]

Rechenberg, 1912.

Reck.

Evangelisch. — Reichsadel d. d. Wien 12. Aug. 1627 (für Dr. jur. Johann Jakob Reck, der Reichsstadt Goslar Advokat und Abgef. am Kais. Hofe); Reichsadelsbestätigung mit dem Prädikat „von" d. d. Wien 8. März 1715; Ghzgl. badische Anerkennung des Frhrntitels laut H. E. d. d. Karlsruhe 11. Nov. 1882. — W. (1627): Gesp.; rechts in S. ein schw. Sparren, begl. von 3 (2, 1) schw. Drudenfüßen; links in Schw. ein zweischw. g. Löwe mit gr.-beblätt. b. Glockenblumstengel in der rechten Pranke. Auf dem H. mit rechts schw.-s., links b.-g. Decken der Löwe wachs. zw. einem offenen, rechts von S. über Schw., links von G. über B. get. Flug. — Erste Aufn., Näheres über die Standeserhebung und ältere Genealogie im Jahrg. 1893, S. 724. S. auch Gothaisches Genealog. Taschenbuch der Briefadeligen Häuser, Bd. III, 1909.

I. Linie.

Karl Friedrich Wilhelm Freiherr von Reck, * Karlsruhe 2. Nov. 1831, Ghzgl.

bad. Khr und WGRat; ⚔ Sulzfeld 26. Sept. 1861 mit — Lina Freiin Goeler von Ravensburg, * Karlsruhe 19. Sept. 1834. [Karlsruhe i. B.]

Kinder: 1. Heinrich Friedrich Auguſt, * Karlsruhe 6. Okt. 1866, Ghzgl. bad. Khr, Leg.-Rat und vortr. Rat im Min. des Ghzgl. Hauſes und der ausw. Angel.; ⚔ Karlsruhe 21. Mai 1907 mit — Margarete Freiin von Mauchenheim gen. Bechtolsheim, * Hohenburg bei Tölz 6. Okt. 1875 (kath.), ED. des Kgl. bayer. Thereſien-O. [Karlsruhe i. B.]

2. Adelheid Mathilde Amalia Hannah, * Karlsruhe 28. Aug. 1876; ⚔ daſ. 29. Juli 1907 mit Carl Moritz Ludwig von Friſching, Ghzgl. bad. Khrn, Kgl. preuß. Major a. D. [Karlsruhe i. B.]

II. Linie.

Karl Paul Johann Friedrich Freiherr von Reck, * Karlsruhe 17. Sept. 1835 (Vatersbrudersſohn des Frhrn Karl, ſ. I. Linie), Kgl. preuß. Major a. D.; ⚔ Mannheim 17. Nov. 1864 mit — Jane Wachs, * Mannheim 6. Nov. 1840. [Baden-Baden.]

Söhne: 1. Ludwig, * Bruchſal 27. Dez. 1866, Ghzgl. bad. Khr und Leg.-Rat, a. o. G. u. b. M. am bayer. und württemb. Hofe, Kgl. preuß. OLt. der Ldw.-Art. a. D.; ⚔ Karlsruhe 29. April 1897 mit — Eliſabeth Franziska von Preen, * Lörrach 23. Nov. 1865. [München.]

Söhne: 1) Hans Paul Karl Ludwig, * Mosbach 21. Juli 1900.
2) Hans Karl Wolfgang, * Karlsruhe 5. Febr. 1903.

2. Hans, * Ols 21. Dez. 1872, Kgl. preuß. Hptm. und Batt.-Chef im Feldart.-Rgt Nr. 76. [Freiburg i. Br.]

3. Auguſt, * Wertheim 8. Okt. 1878, Kgl. preuß. Lt. der Ldw.-Feldart. a. D. [Bordighera.]

4. Felix, * Wertheim 13. Juli 1881, Rechtspraktt. [Heidelberg.]

Reck (auf Autenried).

Katholiſch. — Reichsadel d. d. Wien 13. Nov. 1787; bayer. Frhr. d. d. . . 13. (immatrikuliert 18.) März 1821; öſterr. Frhr. d. d. Wien 29. Juli 1832. — W. (1821): Gev. mit r.-eingefaßtem, hermelin. Herzſchild, darin ein b. Balken. 1 und 4 in B. 3 mit einem g. Bande zuſammengebundene g. Ähren; 2 und 3 in S. 3 übereinander-laufende g.-behalsband. ſchw. Windſpiele. Frhrnkr. und 3 gekr. H. Auf dem rechten mit b.-g. Decke Kopf und Hals eines einw.-ſehenden ſ. Bracken mit g.-eingef. b. Halsband; auf dem mittl. mit r.-ſ. Decke ein geſchl., mit einem b. Balken bel. g. Flug; auf dem linken H. mit ſchw.-ſ. Decke ein wachſ. Windſpiel wie im Schild zw. 2 von S. und Schw. verw. get. Büffelhörnern. Schildhalter: 2 von B. und G. get. Greife. — Erſte Aufn. und Näheres über die Standeserhebungen im Jahrg. 1861, S. 612.

† Johann Michael Freiherr von Reck, * . . 11. Nov. 1779, † Autenried 24. Okt. 1859, Herr auf Autenried; ⚔ Augsburg 16. Dez. 1830 mit Joſephine Freiin von Waldenfels, * . . 27. Febr. 1807, † München 6. Sept. 1863.

Kinder: 1. † Wilhelm Konrad Sebaſtian, * Venedig 5. April 1832, † München 22. Juli 1884, Herr auf Autenried, Kgl. bayer. Km., K. u. K. Rittm. a. D.; ⚔ Hollenburg 2. Aug. 1862 mit — Klara Freiin von Geymüller, * Wien 10. Sept. 1844 (kath.). [Autenried bei Ichenhauſen.]

Kinder: 1) Wilhelm Rudolf, * Autenried 29. Juli 1865, Mitbeſ. von Autenried (420 ha), Kgl. bayer. Km. und OLt. der Ldw.-Kav. [Autenried.]
2) Albert Sebaſtian, * Dillingen 22. Dez. 1866, Mitbeſ. von Autenried, Kgl. bayer. Km. und Major a. D.; ⚔ München 8. Juni 1911 mit — Maria Thereſia Freiin von Perfall, * München 11. Nov. 1876. [Percha.]

Sohn: Albert Wilhelm, * Percha 25. Juni 1912.

3) Rudolf Johann Konrad, * Wien 24. Juni 1868, Mitbes. von Autenried, Kgl. bayer. Km. und Major im 5. Feldart.-Rgt. [Landau.]
4) Marie Josephine Klara, * Wien 16. Febr. 1870; ⚔ München 30. Okt. 1890 mit Theodor Ritter von Neuhaus, Herrn auf Kattau, NÖsterr.
5) Theodor, * Autenried 14. Juli 1874, Kgl. bayer. Kjkr und OLt. der Ldw.-Art. [. . .]
6) Emma, * Autenried 18. April 1876, GD. des Kgl. bayer. Theresien-O.
7) Klara, * Autenried 26. Febr. 1878; ⚔ Meran 5. Mai 1900 mit Dr. jur. Rudolf Ritter Wiener von Welten, Herrn auf Leopoldsdorf, NÖsterr., und Gomba, Ungarn. [. . .]
8) Agathe, * Autenried 1. Febr. 1881.

2. Elisabeth Katharina Franziska, * Autenried 8. Juli 1833 (kath.); ⚔ München 10. Mai 1853 mit Maximilian Frhrn Besserer von Thalfingen, † München 10. Febr. 1903, Kgl. bayer. Km. und Gen.-Major a. D. [München.]
3. † Albert Johann Ferdinand, * Autenried 1. Juli 1835, † Kreuth 8. Juli 1906, Kgl. bayer. Km. und Gen.-Lt. z. D., Hofmarschall a. D., Crz.; ⚔ München 20. Okt. 1873 mit — Mathilde von Herigoyen, * München 9. Aug. 1852. [München.]
4. Maria Antonia Josephine, * Autenried 3. Aug. 1836 (kath.); ⚔ München 25. Juni 1864 mit Friedrich Frhrn von Wulffen (kath.), † Augsburg 11. Okt. 1882, Kgl. bayer. Km. und OStaatsanwalt. [München.]

von der Recke (Reck), 1912.

Recum.

Katholisch. — Stammen aus Belgien. — Franz. baron de l'empire (primog.) d. d. St. Cloud 14. Aug. 1813; immatrikuliert im Kgr. Bayern bei der Frhrnklasse nach dem Rechte der Erstgeburt 24. Mai 1822; bayer. Ausdehnung des Frhrnstandes auf die gesamte Deszendenz d. d. München 8. Mai 1825. — W.: Geb.; 1 in Schw. ein aufgeschlagenes g. Buch; 2 in R. ein Lorbeerzweig; 3 in G. eine schrdte schw. Eule; 4 in B. auf s. Felsen eine Burg mit Zinnenmauer und gezinn. Turm. Frhrnkr. — Erste Aufn. und geschichtl. Übersicht im Jahrg. 1855, S. 454.

† Andreas Freiherr von Recum, * Grünstadt, Bayern, 5. Aug. 1765, † Kreuznach 31. Okt. 1828, Kgl. bayer. GRat; ⚔ I) . . 1814 mit Therese von Rogister, * . ., † Kreuznach 6. Juni 1819; II) . . 31. Jan. 1820 mit Maria Johanna Freiin von Gemmingen, * . . 6. März 1791, † Kreuznach 12. Dez. 1821; III) . . 1822 mit Christine Karoline von Hundheim, * Ilvesheim bei Mannheim 1. Dez. 1799, † Kreuznach 3. Nov. 1848.

Söhne: a) 2r Ehe: 1. † Otto, * Kreuznach 3. Nov. 1821, † Braunschweig 8. März 1885, Kgl. preuß. Rittm. a. D.; ⚔ Frankfurt a. M. 20. Nov. 1860 mit Therese Nilkens, * Eltville a. Rh. 10. Nov. 1844, † Nizza 17. Juli 1889.

Sohn: Rudolf, * Kreuznach 16. Aug. 1861, Kgl. preuß. Major beim Stabe des Huf.-Rgts Nr. 9; ⚔ London 5. Sept. 1894 mit — Marie Ernestine Howard, * Greenwill, Maryland, VSt., 22. Aug. 1868 (s. den Artikel Norfolk — I. Linie, 3. Ast, 2. Zweig — im Goth. Hofkalender, III. Abt.). [Straßburg i. E.]

Söhne: (1) Otto Heinrich Georg Andreas, * Braunschweig 28. Juni 1895.
(2) Bogdan Alfred Rudolf, * Braunschweig 31. Juli 1896.
(3) Franz Joseph George Albrecht, * Braunschweig 9. Sept. 1906.

— b) 3r Ehe: 2. † Julius Florentin, * Kreuznach 19. Aug. 1828, † Dresden 26. Jan. 1879; ⚔ Wiesbaden 21. Nov. 1852 mit Karoline Freiin von Langsdorff, * Friedberg i. d. W. 16. Juni 1832 (kath.), † Tharandt 19. Okt. 1908 (wiederverm. Dresden 21. Sept. 1882 mit Hieronymus Gfn Leszczyc von Sumin-Sumiński, † Tharandt 26. Mai 1898, Kgl. preuß. Khrn, EMr des souv. Malt.-RrO.).

Kinder: 1) Elisabeth Anna, * Wiesbaden 18. Juni 1858; ⚔ Dresden 18. Juni 1882 mit Richard von Leckow (luth.), † Linz 12. Mai 1900, Herrn auf Linz und Sackerau, Kgl. preuß. OLt. a. D. [. . .]

2) Franz, * Wiesbaden 5. Jan. 1863, Kgl. preuß. Rittm. a. D. [Gumbinnen.]

Redl von Rottenhausen und Rasztina.

Katholisch. — Erbländ.-österr. Adel mit dem Prädikat „von Rottenhausen" d. d. Wien 17. Mai 1759; ungar. Adel d. d. Wien 15. April 1765; ungar. Baronat d. d. Wien 11. März 1808; Prädikat „de Rasztina" 5. Juli 1822. — W. (1808): Gev. mit gesp. Herzschild, darin rechts in G. ein gekr. schw. Adler am Spalt; links in S. ein r. Balken. 1 get.; oben in B. ein einw.-wachs., zweischw. g. Löwe, unten in S. eine r. Rose; 2 und 3 in B. aus einer Wolke am Schildesrand ein nackter Mannesarm, in der Hand ein g. Füllhorn haltend, aus dem g. und s. Münzen fallen; 4 in R. ein gekr. g. Löwe mit Schwert. Frhrnkr. und 3 gekr. H. mit rechts b.-g., links r.-s. Decken. Auf dem rechten der Löwe des 4. Feldes wachs.; auf dem mittl. ein wachs., g.-gekr. schw. Adler; auf dem linken H. die Rose zw. 2 rechts von R. und S., links von G. und B. get., in ihren Mündungen mit je 3 g. Kornähren best. Büffelhörnern. Schildhalter: 2 weiße Rosse. — Erste Aufn. und Näheres über die Standeserhebungen im Jahrg. 1848, S. 297.

† Emmerich Baron Redl von Rottenhausen und Rasztina, * . . 21. März 1793, † . . 5. Jan. 1851, Herr auf Stanisits, Sári und Klebia, Ungarn, Kgl. ungar. Statth.-Rat; ⚔ . . 19. Jan. 1833 mit — Malwina Gfin Szécsen von Temerin, * . . 27. Aug. 1811, † Szabadka 3. Dez. 1901.

Tochter: Klaudine, * . . 3. Febr. 1835; ⚔ . . 7. Sept. 1863 mit Julius von Nyéky, Herrn auf Dombegyhaza, Ungarn.

Bruder.

† Julius, * . . 21. Aug. 1796, † . . 21. April 1870, Herr auf Rasztina, Karnabrunn und Streitdorf; ⚔ . . 15. Okt. 1824 mit Josepha Freiin von Bartenstein, * . . 5. April 1800, † . . 9. Okt. 1881.

Sohn: Ludwig, * . . 8. Sept. 1830, Herr auf Rasztina, Kom. Bacs, K. u. K. Rittm. a. D., erbl. Mitgl. des ungar. OHauses; ⚔ Wien 9. Nov. 1862 mit — Melanie de Mignot Gfin von Bussy, * Wiener-Neustadt 18. April 1842, Herrin auf Baumgarten, NÖsterr. [Schloß Baumgarten bei Ollersbach, NÖsterr.]

Kinder: 1) Ludwig Franz Julius, * . . 8. Sept. 1863, K. u. K. Rittm. der Ref. des Hus.-Rgts Nr. 9. [. . .]

2) Agathe Josephine, * Baumgarten 18. Okt. 1864; ⚔ das. 16. Jan. 1895 mit Philipp Frhrn von Risenfels, Fkherrn auf Seißenegg. [Seißenegg und Rohrbach.]

Redwitz, 1912.

Regner von Bleyleben.

Katholisch. — Stammen aus den Niederlanden. — Bestätigung des alten niederländ. Adels und Reichs- und erbländ.-österr. Adel- und Ritterstand sowie böhm. Inkolat d. d. Prag 23. April 1610 (für die Brüder Alexander und Jakob Regner von Bleyleben); österr. Frhr. mit A. E. d. . . 24. Mai (Diplom d. d. . . 19. Aug.) 1911 (für Oktavian, s. unten). — W. (1911): Gev. mit g. Herzschild, darin ein r.-bez. schw. Adler. 1 und 4 fünfmal von S. und R. schrgl. get.; 2 und 3 von G. über Schw. get. Frhrnkr. und 3 gekr. H. Auf dem rechten mit schw.-g. Decke ein von G. und Schw. get. Flügel; auf dem mittl. H. mit rechts schw.-g., links r.-s. Decken ein wachsender, r.-bez. schw. Adler und auf dem linken H. mit r.-s. Decke ein wachsendes, g.-gekr. und -bew. s. Einhorn.
Schildhalter: 2 schw. Adler.

Oktavian Alfred Wenzel Bohuslaw Freiherr Regner von Bleyleben, * Brünn 23. Nov. 1866, Dr. jur., K. u. K. GRat, Statth. von Mähren und Präs. der Finanzldesdirektion, GBürger der Städte Czernowitz, Gurahumora, Storožynetz, Dornawatra, Kotzmann, Kimpolung, Suczawa, Radautz, Sereth und Wižnitz; ✕ Bubenč 21. Aug. 1892 mit — Gabriele Freiin Wolf von Wachtentreu, * Pardubitz 25. März 1869. [Brünn.]
Kinder: 1. Maximilian Maria Alfred Gabriel Karl Josef, * Jungdorf bei Brünn 23. Juli 1893.
2. Annamarie Gabriele Octavie Caroline, * Brünn 29. Dez. 1894.
3. Elisabeth Marie Gabriele Octavie, * Wien 25. Nov. 1897.
4. Margarethe Marie Gabriele Octavie, * Wien 8. Aug. 1900.

Reibeld.

Katholisch. — Reichs- und bayer. Adel und Ritter mit „Edler von" d. d. München 10. Sept. 1745 (vom Kurfstn Maximilian Joseph III. von Bayern, als Reichsvikar); kurpfälz. Frhrnstand d. d. Mannheim 3. Nov. 1767 (für Joseph Anton, dessen Söhne die beiden Linien stifteten). — W.: Gev. mit gekr. get. Herzschild, darin oben in G. ein wachs., gekr. schw. Adler, unten in Schw. ein g. Pfahl. 1 und 4 in R. einw. ein gekr. g. Löwe; 2 und 3 von S. und B. gesp. mit einem erniedr., auf der Spitze mit einer von B. und S. gesp. Lilie best. Sparren, dessen rechter b. Schenkel mit 3 s. und der linke s. Schenkel mit 3 aneinander hängenden b. Rauten bel. ist. 2 gekr. H. Auf dem rechten mit r.-g. Decke ein wachs. schw. Adler; auf dem linken H. mit b.-s. Decke der Löwe wachs. — Erste Aufn. 1867; geschichtl. Notiz im Jahrg. 1870, S. 699.

I. Linie.

Stifter: Frhr Jakob, * 15. Jan. 1744, † 21. Juni 1822. — Immatrikuliert im Kgr. Bayern bei der Frhrnklasse 9. Aug. 1824.

Wilhelm Eduard Freiherr von Reibeld, * Landau 21. Febr. 1835. [. . .]

II. Linie.

Stifter: Frhr Philipp, * 21. Okt. 1753, † 21. Juni 1813. — Immatrikuliert im Kgr. Bayern bei der Frhrnklasse 26. Mai 1813; preuß. Anerkennung des Frhrnstandes laut Min.-Reskr. vom 6. April 1830 (für Rudolf Frhrn von Reibeld, s. unten). — Über die Abstammung s. Jahrg. 1870, S. 701.

† Rudolf Freiherr von Reibeld, * Sittard 25. Sept. 1808, † Landshut 30. April 1882, Kgl. bayer. Km. und OPostm. a. D.; ✕ . . 27. Mai 1834 mit Felicia Marie Henriette von Cornet the Losen, * . . 11. Nov. 1811, † . . 19. Dez. 1871.
Kinder: 1. Karl Alexander Philipp Joseph Valentin, * . . 17. März 1835. [. ., Staat Connecticut, NAm.]
2. Philipp Heinrich Joseph Valentin, * . . 13. Juni 1837. [. . .]

3. Isabella Virginie Karoline Marie, * Wiesbaden 25. Okt. 1840; ⚔ Würzburg 8. Okt. 1861 mit Gustav von Hopffgarten, Kgl. bayer. Km. und Hptm. a. D. [Gotha.]
4. Josephine Marie Katharina Margarete, * . . 20. Okt. 1842, StiftsD. des Kgl. bayer. St. Anna-O. in München. [. . .]
5. Auguste Anna Maria, * Speyer 7. Sept. 1845; ⚔ Landshut 22. Okt. 1864 mit Karl Gfn von und zu Freyen-Seyboltstorff, † Seyboltsdorf 11. Okt. 1891, Kgl. bayer. Km. [Seyboltsdorf, NBayern.]

Reibnitz, 1912.

Reichenbach.

Im Mannesstamme erloschen.

Lutherisch. — Württemb. Adel und Frhr. d. d. Stuttgart 23. Jan. 1839. — Erste Aufn. 1858; Beschreibung des Wappens und geschichtl. Übersicht im Jahrg. 1872, S. 547.

(S. Jahrg. 1905, S. 627; neuere Nachrichten fehlen.)

Reichenstein, s. Müller von Reichenstein.

Reicher.

. . . . . — Österr. Adel und Frhr. d. d. Lainz bei Wien 10. Juni 1895 (Diplom d. d. Wien 4. Jan. 1896). — W.: Schrgr. get., oben in B. aus dem linken Obereck strahlend eine g. Flammensonne, unten in G. eine aufw.-kriechende r. Eidechse. Frhrnkr. Auf dem gekr. H. mit rechts r.-g., links b.-g. Decken 3 b. Straußfedern, bel. mit einer Flammensonne, in der die r. Eidechse erscheint. — Erste Aufn. und Näheres über die Standeserhebungen im Jahrg. 1897, S. 801.

Joseph Freiherr von Reicher, * Semelkowitz, Böhmen, 19. April 1834, K. u. K. GRat und FZM. i. R., Inh. des Inf.-Rgts Nr. 68. [Innsbruck.]

Reichetzer.

Katholisch. — Österr. Adel und Ritter d. d. Wien 30. Sept. 1850; österr. Frhr. d. d. Wien 20. Juni 1874. — W. (1874): In B. auf gr. Hügel ein r.-bez. g. Löwe mit einem g.-gef. Säbel in der rechten Pranke, das Ganze überzogen von einem schmalen r. Schrägrechtsbalken. Frhrnkr. und 2 gekr. H. Auf dem rechten mit b.-g. Decke der Löwe wachs.; auf dem linken mit r.-g. Decke ein vorw.-wachs. schnurrbärt. Geharnischter mit 3 r., g., r. Straußfedern auf dem H., in der Rechten ein g.-gef. blankes Schwert haltend. — Erste Aufn. und Näheres über die Standeserhebungen im Jahrg. 1878, S. 602.

(S. Jahrg. 1905, S. 628; neuere Nachrichten fehlen.)

Reichlin von Meldegg.

Reichsadel d. d. Neustadt Sonntag nach St. Jacobstag 1465 (vom Kaiser Friedrich III. für Andreas Reichlin, Lehrer der Arznei); Reichsadel mit dem Prädikat „von Meldegg" und Wappenbestätigung d. d. Augsburg 27. Sept. 1530 (für Christoph Reichel, den Stammvater einer inzwischen erloschenen Linie); immatrikuliert im Kgr. Bayern bei der Fhrnklasse 8. Juli 1813, ebenso in Württemberg bei der Fhrnklasse des ritterschaftlichen Adels. — W.: In R. ein mit 3 r. Ringen bel. s. Balken. Auf dem gekr. H. mit r.-s. Decke 2 r. Büffelhörner mit einer s. Binde, darauf die Ringe. — Erste Aufn. 1854; geschichtl. Übersicht im Jahrg. 1855, S. 459.

I. Linie: Fellheim. (Katholisch.)

Stifter: Balthasar Ferdinand, * 29. Aug. 1645, † 22. April 1704.

† Marquard Christoph Freiherr Reichlin von Meldegg, * Ellmansweiler 29. Jan. 1761, † das. 21. Dez. 1801, Herr auf Fellheim und Ellmansweiler; ⚭ . . 23. Okt. 1788 mit Maria Ursula Johanna Josepha Walburga Ebinger von der Burg, * Steißlingen 24. Febr. 1771, † Fellheim 2. April 1827.

Söhne: 1. † Johann Baptist Marquard, * Fellheim 24. Nov. 1790, † Kissingen 9. Juli 1842; ⚭ . . 1815 mit Maria von Osterberg, * Osterberg . . 1784, † Fellheim 22. Okt. 1853.

Sohn: † Ludwig Karl, * Fellheim 30. März 1821, † Burheim 24. April 1859; ⚭ . . 1845 mit Marie Goßner, * . ., † . . 1854.

Söhne: (1) Cornelius, * Legau 7. Okt. 1847, Kgl. bayer. Oberstlt. z. D.; ⚭ München 8. Juni 1875 mit — Marie Anna Adolfine Edler von Baeumen, * Regensburg 25. Mai 1853. [München.]

Tochter: Aloysia Marie Sophie Hortense, * Fellheim 18. März 1876; ⚭ München 26. Okt. 1899 mit Friedrich Gfn von Spreti, Kgl. bayer. Hptm. und Komp.-Chef im Inf.-Leibrgt. [München.]

(2) Karl Ludwig, * Legau 25. Juli 1850, Kgl. bayer. Okt. a. D.; ⚭ München 20. März 1880 mit — Maria Macchi, * Turin 12. Aug. 1857. [. . .]

Sohn: Hans-Marquard Maria, * Aibling 10. Febr. 1881, Herr auf Fellheim.

2. † Johann Nepomuk Marquard, * Fellheim 2. Juli 1794, † das. 3. Mai 1874, Gutsbes. in Benningen, ERr des souv. Malt.-KrO.; ⚭ Pleß 16. Aug. 1825 mit Martina Keckeisen, * Pleß . ., † Benningen 1. Febr. 1848.

Kinder: 1) Ludwig Johann Baptist, * Benningen 27. Jan. 1827, Familiensenior, Kgl. bayer. Major a. D.; ⚭ Ingolstadt 19. Mai 1863 mit — Helene Rieder, * Jetzendorf 2. Febr. 1839. [Garmisch.]

Töchter: (1) Marie, * Regensburg 11. Mai 1865; ⚭ das. 11. Juli 1887 mit Wilhelm Völk, † Garmisch 11. Nov. 1905, Kgl. bayer. Bez.-Amtmann in Garmisch.

(2) Josephine, * Regensburg 26. Aug. 1875.

2) † Bertha Walpurga Anna-Marie, * Benningen 27. Juli 1830, † Kohlgrub 11. Aug. 1911; ⚭ Erkheim 13. Mai 1850 mit B. Maier, † . . 23. Juli 1895, Gutsbes. in Erkheim.

3) Therese Mathilde, * Benningen 31. März 1834. [Kempten.]

4) Isabella Theresia Auguste, * Benningen 11. Dez. 1835, im Kloster der Englischen Fräulein in Bruck.

5) Martina Karoline Wilhelmine, * Benningen 28. Nov. 1838; ⚭ Köln 25. Sept. 1862 mit Joseph Schlimbach, † Fellheim 21. Okt. 1878. [München.]

II. Linie: Nieder-Gundelfingen.

Stifter: Konrad Ludwig, * 21. Febr. 1647, † . . 1702, Bruder des Stifters der I. Linie.

1. Ast. (Katholisch.)

1. Zweig.

Im Mannesstamme erloschen.

† Joseph Ludwig Christoph Alexander Freiherr Reichlin von Meldegg, * Udine 14. Mai 1804, † Görz 12. Juni 1886, K. u. K. GRat und FML. a. D.; ⚔ Kainburg 25. Okt. 1841 mit Mathilde Gfin von Wimpffen, * Wien 29. Jan. 1818, † Görz 17. Aug. 1882.

Töchter: 1. Pauline Elisabeth Mathilde Josepha, * Graz 16. Nov. 1844; ⚔ Wien 19. Mai 1869 mit Otto Gfn von Seinsheim, † Wien 7. Juli 1893, K. u. K. Km. und Major a. D. [Hirschberg, Schles.]

2. Elisabetha Maria Josepha Karolina, * Udine, Ital., 30. Dez. 1846; ⚔ Temesvár 25. Febr. 1865 mit Stephan von Millenković, K. u. K. Hptm. a. D. [Mödling bei Wien.]

2. Zweig.

† Karl Borromäus Freiherr Reichlin von Meldegg, * Waitzen 7. April 1790, † Csik-Csatoszeg, Siebenbürgen, 28. Sept. 1861, K. K. Hptm. a. D.; ⚔ Csik-Rákos 16. Aug. 1828 mit Anna von Deak, * Fogaras, Siebenbürgen, 31. Mai 1807, † Csik-Szent-Márton 3. Mai 1844.

Söhne: 1. Karl, * Gyergyo-Tekeröpatak, Siebenbürgen, 22. Sept. 1829, K. u. K. FML. a. D.; ⚔ Triest 7. Juni 1870 mit — Josephine Maria Rosa Susanna Angela Augusta Reitz, * Ancona 20. März 1847. [Graz.]

Kinder: 1) Marie Josephine Mathilde, * Klagenfurt 18. April 1871; ⚔ Hermannstadt 28. Dez. 1895 mit Rudolf Pfeffer, K. u. K. Obersten im Gen.-Stabskorps, Lehrer an der Kriegsschule in Wien.

2) Karl Wilhelm August, * Triest 27. Juni 1872, K. u. K. Hptm. im Inf.-Rgt Nr. 27; ⚔ Hermannstadt 16. Nov. 1901 mit — Josephine Therese Cecilie Csongrády von Galos-Petri, * Budapest 19. März 1881. [Laibach.]

Tochter: Irma Josefine Helene, * Karlsburg 13. Nov. 1902.

3) Friedrich Joseph, * Wien 5. Aug. 1873, K. u. K. Rittm. im Hus.-Rgt Nr. 5, Reitlehrer an der Kriegsschule in Wien; ⚔ Vaczhartyán 21. Juni 1904 mit — Ella von Gosztonyi de Gosztony et Krencs, * Venedig 26. Nov. 1872.

Kinder: (1) Oswald Leonhardt Ferdinand, * Modern 25. April 1905.
(2) Franziska Isabella Carlo Josepha, * Modern 3. Aug. 1906.
(3) Eva Agathe Clarissa, * Modern 7. April 1908.

4) Wilhelm Johann Karl Maria, * Wien 4. Aug. 1874, K. u. K. Hptm. im Feldkan.-Rgt Nr. 15; ⚔ Hermannstadt 10. Nov. 1897 mit — Valerie Freiin Probszt von Ohstorff, * Theresienstadt 23. Febr. 1876. [Komárom.]

Söhne: (1) Erich Emil Wilhelm Maria, * Hermannstadt 21. Nov. 1898.
(2) Herbert Benedikt Carl Maria, * Wien 7. Nov. 1900.

5) Rudolf Joseph Maria, * Wandorf bei Odenburg 30. Juli 1875, K. u. K. Hptm. im Pionierbat. Nr. 2; ⚔ Hermannstadt 9. Juli 1904 mit — Ida Elisabetha Carolina Jahn von Jahnau, * Wiener-Neustadt 18. Febr. 1882. [Linz.]

6) Elsa Klara Maria, * Znaim 12. Jan. 1883, unter dem Namen Immaculata im Ursulinenkloster in Odenburg.

7) Gabriele Karoline Maria, * Znaim 1. Nov. 1886; ⚔ Graz 12. Sept. 1910 mit Günter Frhrn Probszt von Ohstorff, K. u. K. Lt. im Hus.-Rgt Nr. 1. [Wien.]

2. † Joseph Alexander, * Csik-Szereda, Siebenbürgen, 1. März 1833, † Budapest 8. Nov. 1877, Kgl. ungar. Obst. der Ldw.-Inf. a. D.; ⚭ I) Csik-Csatoszeg 14. Juli 1859 mit Pauline Steinbach, * Bregenz 23. Juni 1838, † Venedig 23. März 1862; II) Zsedeny, Ungarn, 17. Mai 1873 mit Maria Rosalia Franziska Katharina Tár de Feher-Gyarmat, * Mihali 8. Juli 1845, † Güns 29. April 1898.
Kinder: a) 1r Ehe: 1) Viktor Karl Joseph, * Szepsi-Szent-György, Siebenbürgen, 3. Aug. 1860, Gen.-Sekr. der ldwirtschaftl. Vers.-Gesellsch. in Ungarn; ⚭ Szeged 10. Nov. 1900 mit — Margarethe Melanie Luise Pauline Deutsch, * Baja, Ungarn, 23. Nov. 1874. [Budapest.]
Sohn: Tibor Georg Viktor Alois, * Szeged 2. Jan. 1903.
— b) 2r Ehe: 2) Rosa Marie Pauline Josephine, * Güns 25. Mai 1876; ⚭ Wien 8. Jan. 1900 mit Emerich Frhrn von Schönfeldt, K. u. K. Hptm. im Inf.-Rgt Nr. 19. [Brünn.]
3. Johann, * Csik-Rákos, Siebenbürgen, 15. Mai 1838, K. u. K. Gen.-Major a. D.; ⚭ Wien 3. Febr. 1868 mit — Karoline Marie Theresia Rieth, * Krems 15. Juni 1845. [Wien.]
Tochter: Maria Johanna, * Wien 4. Nov. 1868.
4. Ferdinand, * Csik-Rákos 13. Mai 1841, Kgl. ungar. Ldw.-Oberst a. D.; ⚭ Hohenelbe 28. Okt. 1868 mit — Pauline Franziska Horatscheck, * Hohenelbe 23. April 1843. [Nagy Abony, Kom. Preßburg.]
Tochter: Angela Josephine Marie, * Odenburg 6. Juli 1876.

3. Zweig.

Hermann Joseph Wilhelm Maria Gundaccar Freiherr Reichlin von Meldegg, * Regensburg 31. Juli 1832, K. u. K. Km. und Major a. D., Hofkavalier J. K. H. der † verw. Erbprzssin Helene von Thurn und Taxis, geb. Hgin in Bayern; ⚭ Nyglice, Galizien, 23. Aug. 1856 mit — Pauline Marie Anna Leśniowska von Zimnawoda, * Erdö-Kövesd, Ungarn, 25. Juli 1835, StkrD. [München.]
Kinder: 1. Irene Wilhelmine Klementine Marie Eleonore, * Regensburg 21. Febr. 1861, unter dem Namen Maria Regintrudis im Benediktinerinnenstift am Nonnberg in Salzburg.
2. Stephan Maximilian Joseph Franz Adolf, * Regensburg 12. Okt. 1870, Kgl. bayer. Km. und Rittm., persönl. Adj. Sr. K. H. des Pr. Franz von Bayern, Nr des Kgl. bayer. St. Georg-O.; ⚭ Wien 23. Okt. 1905 mit — Maria Freiin von Guttenberg a. d. H. Steinenhausen, * Amberg 24. Nov. 1877, HofD. der Przssin Franz von Bayern, StkrD., ED. des Kgl. bayer. Theresien-O. [München.]
Sohn: Wolfgang Hermann Maximilian Stephan Joseph Maria, * München 29. Juli 1906.

2. Ast.

1. Badischer Zweig. (Katholisch.)

† Joseph Karl August Leopold Freiherr Reichlin von Meldegg, * Insel Reichenau 19. Jan. 1806, † Freiburg 29. März 1876, Ghzgl. bad. GReg.-Rat a. D.; ⚭ Freiburg i. Br. 20. Aug. 1835 mit Eleonora Burstert, * Klein-Laufenburg . . 1810, † Freiburg i. Br. 6. Nov. 1869.
Söhne: 1. † Hermann Albert Joseph, * Mülheim 24. Juli 1836, † . . 18. Sept. 1872, Ghzgl. bad. Hofjkr, Kgl. preuß. Justizrat und Div.-Auditeur; ⚭ . . 24. Juli 1869 mit — Emma Freiin von Reitzenstein a. d. H. Regnitzlosau, * Karlsruhe 10. Nov. 1846 (wiederverm. Munzingen 5. Dez. 1875 mit Alfred Frhrn Huber von Gleichenstein, † Freiburg i. Br. 21. Dez. 1882, Ghzgl. bad. Khrn [Karlsruhe i. B.]).
2. † Albert Karl, * Breisach 26. Sept. 1838, † Weil 22. Febr. 1893, Kgl.

preuß. Gen.-Major z. D.; ⚭ Karlsruhe 21. Juli 1863 mit Ida von Brauer, * Karlsruhe 26. Febr. 1839 (evang.), † Weil 25. Okt. 1901.

Kinder: 1) Irma Karoline, * Karlsruhe 13. Jan. 1868. [Lichtenthal, Baden.]

2) Bernhard Hermann Arthur, * Karlsruhe 21. Juni 1870, Kgl. preuß. Major und Lehrer am Mil.-Reitinstitut in Hannover; ⚭ Hannover 25. Mai 1895 mit — Frida Gfin Eckbrecht von Dürckheim-Montmartin, * Bundhorst 10. Sept. 1873 (evang.).

Kinder: (1) Dagmar Elisabeth Helene Ida, * Cassel 1. Febr. 1897.
(2) Karlalbert Hermann Franz, * Cassel 6. Nov. 1898.

2. Bayerischer Zweig. (Katholisch und evangelisch.)

† Friedrich August Freiherr Reichlin von Meldegg, * . . 18. Juni 1764, † Augsburg 17. Febr. 1820, Kgl. bayer. Hptm. a. D.; ⚭ I) . . mit Karolina Stahl von Pfeilhalden, * . . 1774, † . . 11. Dez. 1808; II) . . 10. Okt. 1815 mit Josephine Hirschmann, * . ., † Regensburg 11. Sept. 1860.

Söhne: a) 1r Ehe: 1. † Friedrich, * Augsburg 18. Febr. 1805, † Regensburg 10. Juni 1850, Kgl. bayer. Kjkr, Zivilbauinspektor; ⚭ München 15. Dez. 1838 mit Amalie von Schallhammer, * Würzburg 25. April 1812, † Berchtesgaden 14. Mai 1856.

Kinder: 1) † Marie Amalie Anna Theresia Karoline Josepha, * Regensburg 5. Dez. 1840, † München 12. Dez. 1911.

2) Ludovika (Luise) Josepha Anna Friederike Sabine, * Regensburg 27. Okt. 1841. [Berchtesgaden.]

3) † Friedrich, * Regensburg 26. Mai 1843, † Straßburg i. E. 10. März 1895, Kais. deutscher GReg.-Rat; ⚭ Straßburg i. E. 9. Okt. 1872 mit — Alexandra von Sybel, * Düsseldorf 17. Okt. 1852. [Straßburg i. E.]

Tochter: Marie Amalie Karoline Mathilde, * Straßburg i. E. 14. Dez. 1874.

4) † Karl August, * Regensburg 31. Okt. 1844, † München 22. Dez. 1899, Kgl. bayer. Km. und Hptm. a. D.; ⚭ Frankfurt a. M. 30. April 1872 mit — Emilie Sarah Marie von Neufville, * Frankfurt a. M. 6. Juli 1854 (evang.). [Tegernsee.]

Kinder (evang.): (1) Karoline (Carola) Amalie Emilie, * München 25. Febr. 1873; ⚭ das. 28. Nov. 1893 mit Ralf Bresselau von Bressensdorff, Kgl. bayer. Km. und Major im Kriegsmin. [München.]

(2) Herbert Friedrich Theophil, * Tegernsee 20. Aug. 1876, Kgl. bayer. Lt. a. D.; ⚭ Berlin 10. Jan. 1902 mit — Ilse Rabl-Rückhard, * Berlin 19. Mai 1883. [München.]

Kinder: a. Herbert Theophil Hermann, * Landshut 10. April 1903.
b. Felicitas Emilie Eva Annica Margaret, * Wiesbaden 21. April 1912.

5) † Theophil Heinrich Werner, * Regensburg 19. April 1846, † Augsburg 7. Mai 1910, Kgl. bayer. Km. und Gen. der Inf., à l. s. des Inf.-Leibrgts; ⚭ München 24. April 1875 mit — Annica de Almeida a. d. H. der Visconde de Almeida, * Lissabon 2. Juli 1853. [Augsburg.]

6) Friederike Henriette Theophila Therese Maria, * Regensburg 27. Mai 1847. [Genua.]

— b) 2r Ehe: 2. † Anton, * . . 2. März 1819, † Augsburg 21. April 1881, Kgl. bayer. Major a. D.; ⚭ . . 26. Dez. 1854 mit Eleonore Eßel, * . . 8. März 1824, † Augsburg 28. Febr. 1871.

Sohn: Aloys, * Augsburg 31. Aug. 1855, Kgl. bayer. Gen.-Major z. D.; ⚭ Augsburg 18. März 1879 mit — Therese Girstenbräu, * Augsburg 25. Nov. 1855. [. . .]

Kinder: (1) Marie, * Neuburg a. d. D. 23. Okt. 1881; ⚭ Würzburg

15. Sept. 1908 mit Gottfried Roschmann, Kgl. bayer. Olt. im 2. Feldart.-Rgt, kmdt zur Mil.-Reitschule. [München.]
(2) Wilhelm Theophil Aloys Maria, * Augsburg 17. Febr. 1890. [. . .]

Bruder.

† Anton Philipp Franz Froben, * Pfaffenhofen 24. Sept. 1766, † . . 3. Febr. 1838, Kgl. bayer. Gen.-Major und Kmdt von Augsburg; ⚔ . . mit Friederike Sophie Wetzel, * . ., † . . 6. Juli 1832.

Sohn: † Friedrich Wilhelm, * . . 12. Sept. 1798, † München 5. Jan. 1870, Kgl. bayer. Km. und Gen.-Auditeur a. D.; ⚔ . . 17. Juni 1835 mit Auguste Elise Cäcilie Molet de Desormeaux, * . ., † München 12. Aug. 1875.

Tochter: Karoline Auguste Eugenie, * München 7. Mai 1839. [München.]

3. Italienischer Zweig. (Katholisch.)

† Joseph Franz Xaver Freiherr Reichlin von Meldegg, * . . 23. Dez. 1773, † Mailand . . 1822, K. K. Olt. im 2. Jägerbat.; ⚔ . . mit Agrippina Birti Edler von Weinfeld, * . . März 1784, † Rovereto 2. Jan. 1871.

Kinder: 1. † Christoph, * Rovereto 21. März 1805, † Padua 28. Mai 1846, K. K. Hptm. im 8. Jägerbat.; ⚔ . 25. April 1837 mit Charlotte von Dordi, * . ., † . . .

Kinder: 1) † Felix, * Mailand 4. Dez. 1837, † Bologna 14. Jan. 1911, Mitbes. von Nieder-Gundelfingen, Württemberg, Kgl. italien. Präfekt a. D.; ⚔ Trient 20. Juni 1874 mit — Ginevra verw. Taiti, geb. von Dordi, * Trient 18. Febr. 1848. [Bologna.]

Kinder: (1) Marie, * Lugo 8. April 1875; ⚔ . . 27. Nov. 1897 mit Silvio Garbini, Eisenb.-OInsp. [Rom.]
(2) Lucia, * Mailand 28. Nov. 1877; ⚔ . . 2. Jan. 1909 mit Attilio Urbinati, Prof. [. . .]
(3) Karl Felix Julius, * Florenz 6. Jan. 1879, Dr. med.; ⚔ . . 8. März 1909 mit — Giulia Forchielli, * . . . [Venedig.]
(4) Julius Karl Felix, * Ravenna 14. Aug. 1887. [. . .]
(5) Margherita, * Ancona 8. Jan. 1892.
2) Antoinette, * . . 13. Dez. 1843. [Padua.]
3) Julius, * . . 3. Dez. 1845, Mitbes. von Nieder-Gundelfingen; ⚔ Padua 12. Jan. 1881 mit Maria von Cassis-Faraone, * . . 3. Dez. 1845, † . . 1882. [. . .]

Tochter: Julietta, * . . 24. Dez. 1881.

2. † Joseph Arnold, * . . 12. Juni 1809, † Como 25. März 1892, Mitbes. von Nieder-Gundelfingen; ⚔ I) . . 1839 mit Elise Torri, * Bergamo . . April 1815, † Como 18. Mai 1848; II) . . 1855 mit Karoline Bianchi, * Lodi 18. Mai 1828, † Como 25. März 1902.

Töchter: a) 1r **Ehe:** 1) Henriette, * Bergamo 4. Mai 1840; ⚔ Rovereto 30. Aug. 1860 mit Ludwig Frhrn Schneider von Arno, † Fiume 11. April 1897, K. u. K. Gen.-Major a. D. [Fiume.]
— b) 2r **Ehe:** 2) Karolina, * Monza 23. Aug. 1858. [Como.]

3. † Amalia, * . . 23. Juli 1818, † Brixen 7. Jan. 1908; ⚔ . . 1842 mit Dr. med. Leopold von Rosmini, † . . 16. Mai 1852.

Reinlein von Marienburg.

Katholisch. — Österr. Adel mit „Edler von" d. d. . . 13. Juli (Diplom d. d. Wien 24. Aug.) 1812; österr. Ritter mit dem Prädikat „von Marienburg" d. d. Wien 5. Febr. 1864; österr. Frhr. d. d. . . 29. Mai (Diplom d. d. Wien 1. Juli) 1870. — W. (1870): Unter b. Schildeshaupt, darin ein g. Stern, in S. auf gr. Rasen ein schrgl.-liegender

Äskulapstab, um den sich eine gr. Schlange kopfabw. windet und aus einer rechtsstehenden, mit Wasser gefüllten, runden braunen Schale schlürft. Frhrnkr. und 2 gekr. H. mit b.-g. Decken. Auf dem rechten die Schlange mit dem Kopf auf- und einw.-gewendet, zw. offenem, von B. über G. get. Flug; auf dem linken H. ein g. Stern zw. offenem, von G. über B. get. Flug. Schildhalter: 2 g. Löwen. Wahlspruch: Treu und wahr. — Erste Aufn. und Näheres über die Standeserhebungen im Jahrg. 1873, S. 528.

† Jakob Freiherr Reinlein von Marienburg, * Wien 14. Juni 1808, † das. 13. April 1887, K. K. Truchseß und Min.-Rat im Justizmin., Gnadenritter des souv. Malt.-RrO.; ⚔ Maria guten Rat bei Linz 29. Mai 1850 mit — Maria Justina Henriette von Herzfeld, * Wien 6. Mai 1830. [. . .]

Kinder: 1. Arthur Rudolf Maria Jakob, * Wien 6. Juni 1851. [. . .]

2. Richard Adolf Jakob Maria, * Wien-Hietzing 11. Juli 1852, K. u. K. Sektionsrat i. R. [Wien.]

3. Max Adolf Wenzeslaus Jakob Maria, * Wien-Gersthof 17. Juni 1859, Kanzlei- und Archivdirektor des Hzgl. Savoyenschen Damenstifts, K. u. K. Olt. a. D.; ⚔ . . mit — Elisabeth Arnold, * Wien 25. Nov. 1866. [Wien.]
Kinder: 1) Marimin Sigmund Anton Maria, * Wien 8. April 1884, K. K. Statth.-Konz.-Prakt. [Linz.]
2) Maria Elisabeth Jakobinie Maximiliana, * Wien-Döbling 25. Sept. 1888.

4. Jakobine Maria Rosine, * Vöslau 9. Juni 1861.

5. Philipp Jakob Maria, * Kaltenleutgeben 23. Aug. 1865, K. K. Statth.-Rat in Triest; ⚔ . . mit — Emilie Johanna Philipp, * Hamburg 28. März 1869.
Töchter: 1) Margit Louise Hermine, * Abbazia 21. Juni 1891.
2) Maria Louise Johanna Adolfine, * Abbazia 15. April 1898.

Reischach, 1912.

Reising von Reisinger.

Katholisch. — Böhm. Adel d. d. Wien 4. Juli 1731 (für Joseph Reising, Kais. Feldstückhptm.); österr. Frhr. d. d. . . 14. Jan. 1843 (Diplom d. d. Wien 8. Febr. 1845). — W. (1845): Gesp.; rechts in Schwarz ein r.-bew. s. Adler am Spalt; links in B. auf gr. Boden ein schußfertiges g. Geschütz, hinter dem ein g.-gekl. Kanonier mit brennender Lunte in der Rechten steht. Frhrnkr. Auf dem gekr. H. mit rechts schw.-s., links b.-g. Decken 3 mit den Spitzen zusammengestellte s. Nägel zw. einem offenen, rechts von S. über Schw., links von B. über G. get. Flug. — Erste Aufn. und Näheres über die Standeserhebung im Jahrg. 1866, S. 739.

(S. Jahrg. 1903, S. 621.)

Reiský von Dubnitz.

Katholisch. — Böhm. Wappenbrief mit dem Prädikat „von Dubnitz" d. d. Augsburg 14. Febr. 1548 (für Vincenz Rayský); Bestätigung des Adels und Prädikats mit Wappenbesserung sowie rittermäßiger Reichsadel d. d. Prag 6. Febr. 1592; böhm. alter Herrenstand mit Wappenbestätigung und „Wohlgeboren" d. d. Wien 4. Okt. 1723; anerkannt durch die Senatsdeputation des Kgr. Polen 1824 (für Franz Xaver, s. unten). — Besitz: Das Fideikommiß Wilimow mit Leschkowitz (seit 1660 im Bes. der Fam.), Böhmen. — W. (1723): Gesp.; rechts in B. ein einw.-aufger. nat. Wolf, links in S. ein

sprgdr weißer Hund mit g.-verziertem r. Halsband. Über dem gekr. H. eine Laubkrone. — Erste Aufn. und geschichtl. Übersicht im Jahrg. 1849, S. 337.

† Franz Xaver Freiherr Reiský von Dubnitz, * Leitmeritz 1. Sept. 1786, † Drzewica 16. Dez. 1839, Herr auf Drzewica, Russ.-Polen, K. K. Km. und Okt. a. D.; ✕ Wien . . 1809 mit Ludovica Gfin Szaniawska, * Drzewica 25. Aug. 1789, † das. . . 1857.

Söhne: 1. † Eckmühl Joseph, * Drzewica 11. Aug. 1815, † Wilimow 17. Jan. 1892, Fherr, Herr auf Szaniec, Russ.-Polen; ✕ Ruda Malenieckа 29. März 1845 mit Flora Marie von (Rawicz-) Bochénska, * Ruda Malenieckа 16. Okt. 1824, † Kowalówka 21. Nov. 1887, Herrin auf Szaniec.

Kinder: (1) Franziska Adele Gabriele, * Kempie 29. Mai 1847. [Kowalówka.]

2) Marie Kasimire Karoline, * Kempie 17. Juli 1850; ✕ Wilimow 5. Juni 1881 mit Florian Ritter von (Lubicz-) Rozycki, † . . 15. März 1906, Gutsbes. in Wolynien. [Krakau.]

3) Czesław Eckmühl Thaddäus Xavier, * Szaniec 21. Juli 1851, Fherr, K. K. Lt. a. D.; ✕ Warschau 4. Juni 1879 mit — Thekla Marie Leonie Gfin Starza-Grabowska, * Mroga 24. Aug. 1858. [Schloß Wilimow.]

Kinder: (1) Konstantie Felicita Angela, * Wilimow 10. Juli 1882, im O. vom heil. Herzen Jesu. [Lemberg.]

(2) Thereſe Sophie Hedwig, * Wilimow 15. Okt. 1883.

(3) Alfred Maria Alerius Franz Xaver Roman Czesław, * Wilimow 11. Febr. 1888. [. . .]

(4) Witold Maria Pius Felix Czesław, * Wilimow 11. Juli 1889, K. u. K. Lt. im Ul.-Rgt Nr. 13. [Złoczów.]

(5) Marie Bernardine Johanna, * Wilimow 20. Mai 1894.

2. † Czesław Anton Ignaz, * Drzewica 10. Mai 1818, † Grabów 25. Nov. 1889, Herr auf Grabów, Gouvt Radom [russ.-poln. Anerkennung als Baron 12. Nov. 1857]; ✕ 1) . . 18. Juni 1849 mit Helena von Mierzejewska, * . . 5. Aug. 1831, † . . 8. Mai 1854; II) . . 25. Sept. 1856 mit Eveline von Laczyńska, * . . 24. Dez. 1832, † Sandomierz 25. Dez. 1897.

Kinder: a) 1r Ehe: 1) Wenzel Leo, * Grabów 15. Juni 1852. [Warschau.] — b) 2r Ehe: 2) † Roman, * Grabów 24. Juni 1857, † . . 1908.

3) Ludovika, * Grabów 24. April 1858; ✕ Koprzywnica 4. Juni 1882 mit Franz von Krassowski, Herrn auf Smogorzew, Russ.-Polen. [Warschau.]

4) Maria, * Grabów 11. Aug. 1860. [Rom.]

5) Zdislaus Czesław, * Koprzywnica 19. Juni 1862, K. u. K. Rittm. im Huſ.-Rgt Nr. 2. [Hermannstadt.]

6) Sylvie, * Koprzywnica 16. Febr. 1865. [Rom.]

7) Franz Xaver, * Koprzywnica 27. März 1866, K. u. K. Major im Ul.-Rgt Nr. 7; ✕ Krechów, Galizien, 2. Dez. 1893 mit — Maria von Skorupka, * . . 9. Jan. 1868. [Stockerau.]

Kinder: (1) Isabella, * Wien 25. Okt. 1894.

(2) Maria, * Mosty wielkie 18. Sept. 1896.

(3) Xavera, * Brzezany 22. Febr. 1898.

(4) Elisabeth, * Brzezany 6. Febr. 1903.

(5) Franz Ferdinand, * Mosty wielkie 12. Okt. 1904.

(6) Georg Alois, * Stockerau 30. Sept. 1906.

(7) Helene, * Stockerau 31. Aug. 1911.

3. Arthur Wenzel Karl, * . . 16. Febr. 1822, Herr auf Drzewica, Russ.-Polen; ✕ . . 18. Sept. 1848 mit Hedwig von Lubowidzka, * . . 9. Nov. 1825, † . . 2. Mai 1905.

Kinder: 1) Thereſe Marie Eugenie, * . . 18. Nov. 1849; ✕ . . 20. Febr.

1871 mit Stanislaus Ritter von Ligęza-Swidziński, † Warschau . . 1910, Herrn auf Sulgostów, Russ.-Polen. [Drzewica.]
2) Flora Thekla Ludovika, * . . 29. Juni 1852. [Drzewica.]
3) Stephan Aloys, * . . 21. Juni 1853. [Drzewica.]
4) Kasimir Leo, * . . 24. Febr. 1855; ⚔ . . 1886 mit Josepha von Bzowska, * . . 186., † Mroczków bei Opoczna 5. Dez. 1887. [Drzewica.]
5) Arthur Xaver, * . . 30. Dez. 1857, Dr. jur. utr. [Drzewica.]

Reislin von Sonthausen.

Katholisch. — Österr. Adel mit dem Prädikat „Edler von Sonthausen" d. d. . . 24. Juni (Diplom d. d. Wien 25. Juli) 1860; österr. Ritter d. d. Wien 9. Jan. 1872; österr. Frhr. d. d. Wien 4. Juni 1879. — W. (1879): Gev.; 1 in G. ein schrgr.-liegendes, offenes schw.-gebundenes Buch mit r. Schnitt, auf dem ein aufger. Äskulapstab mit Schlange; 2 in R. ein mit einem weißen Bande zusammengebundener gr. Eichenkranz; 3 in B. ein einw.-sprgdr 10end. nat. Hirsch; 4 in S. ein querliegender nat. Hausen, überhöht von einem g. Stern. Frhrnkr. und 2 gekr. H. Auf dem rechten mit r.-g. Decke der Äskulapstab zw. offenem, von G. und R. verw. get. Flug; auf dem linken H. mit b.-s. Decke der Hirsch wachs. Wahlspruch: Arbeiten und Wohltun. — Erste Aufn. und Näheres über die Standeserhebungen im Jahrg. 1881, S. 676.

(S. Jahrg. 1911, S. 749; neuere Nachrichten fehlen.)

Reisner von Lichtenstern.

Katholisch. — Rittermäßiger Reichsadel mit dem Prädikat „von Liechtenstern" d. d. Regensburg 5. Sept. 1653; kurbayer. Frhr. d. d. München 9. März 1753; immatrikuliert im Kgr. Bayern bei der Frhrnklasse 22. März 1813. — W. (1753): Gev.; 1 und 4 in R. ein g. Stern; 2 und 3 in G. einw. ein gekr., zweischw. r. Löwe. Auf dem gekr. H. mit r.-g. Decke ein g. Stern zw. offenem, von G. über R. get. Flug. — Erste Aufn. und geschichtl. Übersicht im Jahrg. 1858, S. 385. (Vgl. auch: „Geschichte der Reisner Freiherrn von Lichtenstern, nebst genealogischen Nachrichten aus ihrem Familienkreise" von Karl Anton Reisner Frhrn von Lichtenstern in Bd. XLIII der Verhandlungen des Historischen Vereins von OPfalz und Regensburg 1889.)

† Karl Franz Reisner Freiherr von Lichtenstern, * Burgtreswitz 12. Aug. 1776, † Amberg 24. März 1866, Herr auf Neusath und Haindorf, Kgl. bayer. WRat und Ldrichter; ⚔ . . 6. Juni 1800 mit Maria Anna von Hortig, * Pleistein 4. Juni 1780, † Neustadt a. d. W. 13. Mai 1850.

Söhne: 1. † Karl Gottlieb Nepomuk, * Nabburg 9. Mai 1804, † Amberg 10. Febr. 1881, Kgl. bayer. Kjkr und Bez.-Amtmann a. D.; ⚔ München 16. Mai 1838 mit Charlotte von Stuber, * Stadtamhof 15. Nov. 1819, † Neusath 28. Aug. 1894.

Kinder: 1) Karl Eduard Theodor, * München 16. Mai 1841, Herr auf Thierlstein (95 ha) bei Cham, OPfalz; ⚔ Nürnberg 23. Juli 1874 mit — Adelheid Freiin von Seefried auf Buttenheim, * Ansbach 24. Jan. 1848.

Kinder: (1) Karl Bruno Hans, * Ansbach 20. Mai 1875, Herr (infolge Vertrags mit seinem Vater vom 26. Febr. 1901) auf Neusath (188 ha), OPfalz, Dr. jur.; ⚔ Venedig 3. Febr. 1902 mit — Adelina Nob. de Malfèr, * Venedig 1. Jan. 1881. [Neusath bei Nabburg.]

Sohn: Karl Adriano, * Neusath 4. April 1903.

(2) Mathilde Karoline Franziska, * Neusath 11. Sept. 1877; ⚔ das. 21. Nov. 1896 mit Philipp von Hellingrath, Kgl. bayer. Km., Gen.-Major und Kmdr der 3. bayer. Kav.-Brig. [Dieuze, Lothr.]

2) Marie, * Regenstauf 15. Mai 1850; ⚭ Bayreuth 1. Mai 1871 mit Ludwig Frhrn von und zu Aufseß (luth.), † Neusath 13. Okt. 1873, Kgl. bayer. Rittm. a. D. [München.]

2. † Franz Anton Heinrich, * Neustadt a. d. Waldnaab 31. Juli 1814, † Augsburg 12. Aug. 1880, Kgl. bayer. Oberstlt. a. D.; ⚭ Herzogau 30. Nov. 1844 mit — Franziska Freiin Voith von Voithenberg, * Herzogau, OPfalz, 21. Dez. 1823. [Traunstein.]

Kinder: 1) Karoline Franziska, * Landshut 29. Juni 1846; ⚭ Augsburg 3. Okt. 1871 mit Dr. med. Friedrich Preitner, † Genua 11. Febr. 1902, Kgl. niederländ. Sanitätsoff. [Utrecht.]

2) † Karl Maximilian Anton, * Landshut 30. März 1848, † München 9. April 1906, Kgl. bayer. Km. und Gen.-Lt. z. D.; ⚭ Brunn a. Wald, NOsterr., 5. Juli 1887 mit Juliane (Lili) Freiin von Ehrenfels, * Unter-Meidling 31. März 1863, † München 4. März 1909.

Kinder: (1) Christoph-Leopold Anton Bernhard Gottfried Karl, * München 30. April 1888, Kgl. bayer. Kflr. [München.]

(2) Klothilde (Hilda) Maria Franziska Juliana, * Passau 23. Nov. 1890.

(3) Elsbeth Franziska Maria, * Augsburg 20. April 1895.

3) Heinrich Julius Anton, * Landshut 19. Juni 1850, Kgl. bayer. Km. und Gen.-Major z. D., Sekondlt. der Leibgarde der Hartschiere; ⚭ Passau 10. Febr. 1880 mit — Anna Maria Hanttmann, * Bernried 10. Sept. 1859. [München.]

Söhne: (1) Karl Maria Heinrich Anton Leo, * Passau 26. Okt. 1880, bayer. Kflr. und Okt. im Inf.-Leibrgt, persönl. Adj. Sr. K. H. des Pr. Ernst August Hzgs zu Braunschweig und Lüneburg; ⚭ München 7. Okt. 1907 mit — Maria Gfin (seit 1911) von Podewils-Dürniz, * München 17. Aug. 1883, ED. des Kgl. bayer. Theresien-O. [München.]

(2) Heinrich Anton Leo, * Kitzingen 3. April 1885, Kgl. bayer. Kflr, Lt. und Adj. in der Schutztruppe für Deutsch-OWAfr. [Kais.]

4) Johanna Franziska, * Landshut 4. Juni 1853, Dame des Kgl. bayer. Theresien-O.

5) Franz Seraph Karl Anton, * Landshut 17. April 1862, K. u. K. Garde und Major in der Ersten Arcièrenleibgarde; ⚭ München 24. Sept. 1898 mit — Emilie (Mimi) Henriette Johanna Stregen-Glauburg, * Freiwaldau, Österr.-Schles., 18. Nov. 1869 (evang.; s. Jahrg. 1901). [Wien.]

Reiswitz (Reißwitz) und Kaderzin, Reitzenstein, 1912.

Remekházy von Gurahoncz.

Im Mannesstamme erloschen.

Katholisch. — Ungar. Adel mit dem Prädikat „Gurahoncz" unter Belehnung mit dem gleichnamigen Gute in Ungarn 26. Jan. 1821; österr. Frhrnstand d. d. Wien 27. Okt. 1854. — W. (1854): Von B. und R. gesp., darin ein von 7 (1, 2, 2, 2) g. Bienen umschwärmter g. Bienenkorb. Frhrnkr. und 3 gekr. H. mit rechts b.-g., links r.-g. Decken. Auf dem rechten und linken 3 Straußfedern, rechts b., g., b., links r., g., r.; auf dem mittl. ruhend ein schwertschwgdr, r.-bell. Arm. Schildhalter: 2 g. Löwen. Wahlspruch: Fidelitate. — Erste Aufn. 1859.

† Joseph Freiherr von Remekházy von Gurahoncz, * . . 12. März 1903, † Wien 23. Dez. 1864, Dr. phil. et jur. utr., K. K. Truchseß und

Hofrat am Obersten Gerichts- und Kassationshofe; ⚭ . . mit Josephine Freiin Dietrich von Landsee, * .. 13. Nov. 1809, † Wien 8. Mai 1897.

Tochter: Anna Josepha, * Wien 30. Mai 1848; ⚭ das. 16. Aug. 1865 mit Gustav von Dürfeld, K. u. K. Rittm. i. R. [Wien.]

Resti-Ferrari, s. Gotter-Resti-Ferrari.

Révay von Réva.

Katholisch. — Ungar. Uradel; Wappenvermehrung 1521; ungar. Baronat 1556; Erb-OGespan des Kom. Turocz 1561. — W.: In B. ein aus einer g. Krone wachs. grauer Wolf, in der rechten Pfote ein gr. Ästchen mit 3 (1, 2) Rosen emporhaltend, die obere s., die beiden anderen r. Frhrnkr. Auf dem gekr. H. mit b.-s. Decke die Schildfigur. — Erste Aufn. und geschichtl. Notiz im Jahrg. 1859, S. 628.

I. Linie.

Stifter: Baron Stephan, † 1650.

Franz Xaver Baron Révay von Réva, * Budapest 21. Sept. 1835, Herr auf Szklabina und Blatnicza, Erb- und OGespan des Kom. Turocz, erbl. Mitgl. des ungar. OHauses. [Schloß Mosócz, Ungarn.]

II. Linie.

Stifter: Baron Daniel, † 1676. — Besitz: Das 1887 landesherrlich bestätigte Majorat Kis-Selmecz mit Szklabina-Unterschloß, Szklabina und Borova, Kom. Turocz.

† Simon Baron Révay von Réva, * . . 1820, † . . 17. Juni 1880, Erb-OGespan des Kom. Turocz, K. u. K. GRat; ⚭ . . 18. Aug. 1841 mit Helene Tajnay von Tajna und Tisza-Hegyes, * . ., † Budapest 24. Sept. 1912, K. u. K. PD. und StkrD.

Kinder: 1. Sarolta, * Kis-Selmeczke 6. Juli 1843, StkrD.; ⚭ Budapest 4. Juli 1868 mit Joseph Gfn Forgách von Ghymes und Gács, † Wien 8. Dez. 1876, K. u. K. Km. [Budapest.]

2. † Maria Julius Georg, * . . 14. März 1853, † Kis-Selmecz 13. Mai 1911, Stifter und Herr des Majorats, Erb.-OGespan des Kom. Turocz, K. u. K. Km., erbl. Mitgl. des ungar. OHauses; ⚭ Groß-Surány 25. Sept. 1881 mit — Rosa Gfin Berchtold, * Budapest 5. April 1856, K. u. K. PD. und StkrD. [Kis-Selmecz.]

   Kinder: 1) Maria Ladislaus Simon, * . . 27. Juli 1882, Majoratsherr auf Kis-Selmecz, Kom. Turocz, K. u. K. Km.; ⚭ Budapest 15. Sept. 1906 mit — Louisa Freiin von Pittel, * Kis-Kálna 25. Aug. 1881. [Kálna.]

   2) Maria Margareta Huberta, * Budapest 3. Nov. 1883, StkrD.; ⚭ Budapest 24. Jan. 1910 mit Karl Gfn Forgach, Majoratsherrn auf Ghymes, Kom. Neutra, K. u. K. Km. und Kgl. ungar. Honvédlt. [Ghymes.]

   3) Maria Helene Franziska, * . . 19. April 1886.

   4) Maria Julius, * . . 15. Nov. 1888. [. . .]

3. Maria Simon Stephan, * . . 29. Mai 1865, K. u. K. Km., erbl. Mitgl. des ungar. OHauses und Mitgl. des Abg.-Hauses; ⚭ Budapest 21. Okt. 1891 mit — Ilma Gfin Szápáry, * Taskony 18. Mai 1872, K. u. K. PD. und StkrD. [Tajna, Kom. Bars.]

Söhne: 1) Stephan Maria Julius Emerich Johann Simon, * . . 6. Mai 1899.
2) János György Simon Maria, * . . 27. Mai 1900.
3) Josef Maria Julius Simon, * . . 20. Okt. 1902.

Rezniček.

Katholisch. — Österr. Adel und Ritter d. d. Wien 4. Jan. 1853; österr. Frhr. d. d. . . 2. Jan. (Diplom d. d. Wien 1. Febr.) 1860. — W. (1860): Gesp.; rechts in S. auf braunem Felsen ein aus rötlichen Quadern erbauter, in der Mitte mit einer Zinnengalerie umgebener 3zinn. Turm mit schw. Tor und 2 solchen Fenstern, bedeckt mit einer adel. Laubkrone, auf der ein flugbereiter schw. Adler steht, der auf eine sich um den Turm windende gr. Schlange blickt; links in R. ein ausgeschnupptes s. Kreuz. Frhrnkr. und 2 gekr. H. mit r.-s. Decken. Auf dem rechten ein ruhender geharn. Arm, in der Hand einen gr. Lorbeerzweig haltend, zw. einem geschl. schw. Flug; auf dem linken H. ein wachs. schwertschwgdr Geharnischter mit 3 r., s., r. Straußfedern auf dem H. Schildhalter: 2 g. Löwen. — Erste Aufn. und Näheres über die Standeserhebungen im Jahrg. 1863, S. 784.

† Joseph Freiherr von Rezniček, * . . 26. März 1812, † Graz 1. Aug. 1887, K. u. K. FML. a. D.; ⚔ I) . . 24. Okt. 1843 mit Luise Huber, * . . 18. Juni 1814, † . . 5. Mai 1850; II) . . 7. Sept. 1850 mit Therese Hofmeister, * . . 16. April 1832, † . . 26. Nov. 1854; III) . . 30. April 1855 mit Klarisse Ghika, * . . 5. Nov. 1834, † Wien 14. Febr. 1864; IV) Wien 29. April 1865 mit Hermine Conrad, * . . 17. Mai 1839, † Graz 22. Okt. 1878.

Kinder: a) 3r **Ehe:** 1. Helene, * Jassy 15. Jan. 1857. [Luttenberg.]
2. Emil Nikolaus Joseph, * Wien 4. Mai 1861, Tonkünstler und Komponist (seit 9. April 1905 in Preußen natural.); ⚔ I) Ober-Pulsgau 22. Okt. 1883 mit Mathilde Ottilie Thurn, * . . 3. Mai 1864, † Heidelberg 20. Juli 1897; II) Mannheim 18. Juli 1899 mit — Bertha Adele gesch. Meyer, geb. Juillerat-Chasseur, * Bex, Kanton de Vaud, Schweiz, 18. Dez. 1874. [Charlottenburg.]

Kinder: a) 1r **Ehe:** 1) Eugen Arthur Emmerich, * Kgl. Weinberge bei Prag 12. Aug. 1889, Kais. deutscher Lt. zur See. [. . .]
— b) 2r **Ehe:** 2) (l. p. m. s.) Emil Ludwig Karl, * Etretat, Frankr., 18. Aug. 1898.
3) Jutta Felicitas Amalie, * Berlin 18. Jan. 1904.
— b) 4r **Ehe:** 3. Josephine, * Budapest 15. Febr. 1866. [Reutlingen.]
4. † Ferdinand, * Ober-Sievring bei Wien 16. Juni 1868, † München 11. Mai 1909; ⚔ . . mit — . . . [München.]
5. Gisela, * Graz 11. Mai 1878. [Loitsch.]

zu Rhein, Rheinbaben, 1912.

Riccabona von Reichenfels.

Katholisch. — Rittermäßiger Reichsadel mit dem Prädikat „von Reichenfels" d. d. Wien 15. April 1758 (für die Vettern Carl Joseph Riccabona, Waldmeister, Bergrichter an der Etsch und Hauptzolleinnehmer in Fleimbs, und Franz Anton Riccabona, gew. Landvogt in Fleimbs); immatrikuliert im Kgr. Bayern 9. Febr. 1814; Aufnahme

in die Tiroler Adelsmatrikel 28. Febr. 1840; österr. Frhr. d. d. Wien 30. Nov. 1898 (Diplom d. d. Wien 10. April 1899, für Julius, s. unten, Nachkommen des Franz Anton). — W. (1899): In B. ein aus g. Dreiberg wachs., s.-beflügelter, weißgekl. Engel, in der erhobenen Rechten 2 g. Kornähren, in der Linken an gr.-beblätt. Stiel eine b. Weintraube haltend, überhöht von 3 im Halbkreis stehenden g. Sternen. Frhrnkr. und 3 gekr. H. Auf dem rechten mit b.-s. Decke ein überbogener, geharn. schwertschwgdr Arm; auf dem mittl. mit b.-g. Decke der Engel wachs.; auf dem linken H. mit b.-s. Decke ein geschl. b. Flug, vorn bel. mit einem mit 3 (2, 1) g. Sternen bel. s. Balken. — Erste Aufn. 1901. (Geschichtl. Notiz und Stammreihe im Genealogischen Taschenbuch der Adeligen Häuser [Irrgang, Brünn], 19. Jahrg. 1894.)

Julius Felix Freiherr Riccabona von Reichenfels, * Innsbruck 10. April 1835, Bes. des Gutes Melans, Gem. Absam, Dr. jur.; ⚔ Innsbruck 1. Mai 1860 mit — Philomena Gfin zu Spaur und Flavon ꝛc., * Thurnfeld bei Hall 21. Sept. 1836. [Innsbruck.]

Kinder: 1. Ernestine, * Innsbruck 13. Febr. 1861, unter dem Namen Benedikta im Benediktinerinnenstift in Salzburg.

2. Hugo Julius Josef, * Hall 11. März 1864, K. K. Ldesger.-Rat in Bozen; ⚔ Innsbruck 6. Mai 1893 mit — Rosa von Ferrari zu Brunnenfeld, * Innsbruck 29. Jan. 1866.

3. Alfons Othmar Franz, * Melans 28. Juli 1866, Spiritual im Priesterseminar in Brixen.

4. Pius Karl Josef Maria, * Innsbruck 22. April 1870, K. K. Statth.-Sekr. in Innsbruck; ⚔ Innsbruck 14. Juni 1899 mit — Maria Steffenelli von Prenterhof und Hohenmaur, * Innsbruck 2. Sept. 1873.
   Kinder: 1) Pia Antonia Josefa Ignazia Philomena Maria, * Innsbruck 6. Okt. 1900.
   2) Agnes Olga Stefanie, * Riva 26. Dez. 1901.
   3) Philomena Gabriele Luise, * Riva 26. April 1903.
   4) Olga, * Riva 31. Dez. 1904.
   5) Julius Josef Emanuel Fidelis Maria, * Innsbruck 17. Jan. 1909.

5. Karoline, * Innsbruck 19. Sept. 1875; ⚔ das. 12. Okt. 1904 mit Ludwig Psenner, K. u. K. Hptm. im 2. Rgt der Tiroler Kaiserjäger. [Gries bei Bozen.]

Richer.

Katholisch. — Österr. Adel und Ritter 1. Juni 1829; ungar. Adel 26. Juli 1838; österr. Frhr. d. d. . . 10. Jan. 1850. — W. (1850): In G. ein r. Balken, begl. oben von einem schwertschwgdn r. Löwen, unten 2 b. Schrägrechtsbalken. Frhrnkr. und 3 gekr. H. mit rechts r.-g., links b.-g. Decken. Auf dem rechten der Löwe wachs.; auf dem mittl. ein schw. Adler; auf dem linken H. ein wachs. geschienter Arm, eine g. Krone emporhaltend. — Erste Aufn. und Näheres über die Standeserhebung im Jahrg. 1857, S. 594.

Albert Maria Laurenz Freiherr von Richer, * Parma 29. April 1824. [...]

Richthofen (Prätorius von Richthofen).

Wappenbrief 1561; böhm. Ritterstand mit dem Prädikat „von Richthofen" nebst Wappenbesserung d. d. Wien 29. Juli 1661 (für Johann Prätorius, des Tobias Prätorius, Gräfl. Schaffgotschschen Hptms der Hschaft Schmiedeberg, Schles., Sohn); preuß. Genehmigung, daß die an der Familienstiftung berechtigten Familienglieder, welche sich seither der Namensform „Richthof" oder „Richthoffen" bedienten, zu dem einheitlichen Familiennamen „Richthofen" zurückkehren, laut A. K.-O. d. d. Berlin 30. März 1881. — Der 1866

gegründete Familienverband hält in den geraden Jahren Familientage ab und zwar alle 6 Jahre einen in Striegau. Vorsteher des Verbandes sind die Kuratoren der Familienstiftungen, zurzeit Frhr Karl, Herr auf Kohlhöhe, Frhr Siegfried, Herr auf Gäbersdorf. — Erste Aufn. und geschichtl. Übersicht im Jahrg. 1857, S. 595; Stammreihe und ältere Genealogie im Jahrg. 1859, S. 631; über die adeligen Linien s. Jahrg. 1864, S. 642. Vgl. auch den Artikel Richthofen im Taschenbuch der Gräfl. Häuser und im Gothaischen Genealog. Taschenbuch der Briefadeligen Häuser, Bd. IV, 1910. (Über die Geschichte des Gesamthauses Richthofen s. „Geschichte der Familie Prätorius von Richthofen", im Auftrage der Familie verfaßt von Dr. phil. Emil Frhrn Prätorius von Richthofen, Kais. deutschem Gesandten a. D. [1884, Magdeburg bei E. Bänsch].)

I. Linie: Hertwigswaldau.

Evangelisch. — Böhm. Frhr. d. d. Wien 30. Juni 1735 (für Samuel Prätorius von Richthofen). — S. Jahrg. 1864, S. 635. — W. (1735): Gesp.; rechts get., oben in S. ein r. Flügel, unten in R. auf gr. Hügel ein nat. Kranich mit Stein in der rechten Klaue; links in G. ein auf r. Stuhl sitzender schw.-gekl. Prätor (Richter), in der Rechten ein r. Zepter vor sich haltend. Frhrnkr. 2 H. Auf dem rechten mit r.-s. Decke ein offener, rechts r., links schw. Flug; auf dem linken mit schw.-g. Decke der Kranich.

† Samuel Friedrich Wilhelm Gottlieb Freiherr von Richthofen, * Tschanschwitz 16. Juli 1781, † Schweidnitz 10. März 1861, Herr auf Hertwigswaldau, EMr des Joh.-O.; ⚔ Jauer 25. Nov. 1804 mit Henriette Georgine Charlotte Freiin von Nordeck zur Rabenau, * Londorf 2. Sept. 1781, † Schweidnitz 24. März 1857.

Söhne: 1. † Karl Gottlieb Julius Adalbert Eugen, * Krippitz 9. März 1810, † Breslau 30. Aug. 1896, Kgl. preuß. Gen.-Major z. D., EMr des Joh.-O.; ⚔ Poln.-Wartenberg 13. Jan. 1840 mit Eva Bertha Pauline von Teichman und Logischen, * Schreibersdorf 9. Juli 1821, † Breslau 23. Nov. 1892.

Kinder: 1) Samuel Wilhelm Adam Egmont Bruno Ulrich, * Neiße 13. Jan. 1846, Fherr (seit 15. Aug. 1911), Herr auf Petersdorf und Johnsdorf (zus. 488 ha), Kr. Nimptsch, und Fherr auf Seichau, Nieder-Prausnitz und Haasel (zus. 1277 ha), Kr. Jauer, Kgl. preuß. Fhr und Oberstlt. a. D., RRr des Joh.-O.; ⚔ Breslau 7. Okt. 1871 mit Helene Luise Laura von Koschembahr, * Beuthen 18. Nov. 1850, † Breslau 19. Jan. 1903. [Petersdorf bei Trebnig.]

Söhne: (1) Wilhelm Karl Eugen Samuel Ulrich, * Ohlau 11. April 1873, Kgl. preuß. Rittm. und Esk.-Chef im Leibkür.-Rgt Nr. 1, EMr des Joh.-O.; ⚔ I) Berlin 6. Nov. 1902 mit Alice Anna Marie Helene von Dirksen, * London 29. April 1883, † Berlin 11. Jan. 1906; II) Reppline 2. Juni 1909 mit — Agnes Auguste von Lieres und Wilkau, * Gnichwitz 1. Aug. 1887. [Breslau.]

Kinder: a) 1r Ehe: a. Samuel Ulrich Wilhelm Manfred, * Potsdam 7. Sept. 1903.

b. Alice-Helene Ella Karoline Eugenie, * Berlin 24. Nov. 1905. — b) 2r Ehe: c. Helene Alice Agnes Lucie Caroline, * Breslau 9. März 1910.

d. Ruth Eveline Helene, * Breslau 1. Juli 1912.

(2) Herbert Samuel Siegfried, * Strehlen 7. Juni 1879, Dr. jur., Leg.-Sekr. bei der Kais. deutschen Diplom. Agentur und dem Gen.-Konsulat in Kairo, EMr des Joh.-O.

(3) Samuel Ulrich Siegfried, * Merseburg 6. Mai 1889. [Ober-Johnsdorf, Kr. Nimptsch.]

2) Eveline Luise Charlotte Hulda Eugenia Kamilla, * Neiße 31. März 1849; ⚔ Liegnitz 21. Aug. 1881 mit Emil von Pfuhl, † Breslau 4. Juli 1894, Kgl. preuß. Gen.-Lt. z. D. [Breslau.]

3) Eugenie Luise Eva Ida Olga Emilie, * Brieg 5. Okt. 1850; ⚔ Liegnitz 18. Okt. 1876 mit Eugen von Carnap, Kgl. preuß. Hptm. a. D. [Berlin.]

4) Martha Eva Maria Magdalena Margarethe Lyda, * Landsberg a. d. Warthe 19. Juli 1859; ⚔ Liegnitz 15. Jan. 1883 mit Hans von Heydebrand und der Lasa, † Klein-Gutowi 21. Juni 1902, Herrn auf Klein-Gutowi, Kgl. preuß. Hptm. a. D., RRr des Joh.-O. [Warmbrunn.]

2. † Karl Oskar Lothar, * Conradswaldau 30. Dez. 1817, † Breslau 13. April 1893, Kgl. preuß. PLt. a. D., RRr des Joh.-O.; ⚔ Poln.-Wartenberg 4. Juni 1844 mit der Schwester seiner Schwägerin Hulda Eva Ida von Teichman und Logischen, * Poln.-Wartenberg 25. Aug. 1825, † Breslau 20. Jan. 1890.

Kinder: 1) † Samuel Louis Arwed Adam Eugen, * Rawitsch 1. März 1845, † Ols 24. Juli 1910, Kgl. preuß. Major a. D., ERr des Joh.-O.; ⚔ I) Cassel 21. April 1873 mit Auguste Margarete Friederike Helene Wilhelmine Mathilde von Baumbach, * Cassel 7. Febr. 1854 (gesch.; wiederverm. Cassel Sept. 1893 mit . . Dehnicke, Oberstlt. a. D.); II) Breslau 17. April 1895 mit — Elfriede verw. Freifrau von Richthofen, geb. Freiin Grote, * Breslau 21. Febr. 1848 (s. II., 1. Ast, 2. Zweig). [Ols.]

Tochter 1r Ehe: Pauline Hulda Eva Hedwig Friederike Renate, * Rotenburg a. d. Fulda 10. Febr. 1874; ⚔ Breslau 12. Febr. 1903 mit Karl Gfn von der Goltz, Kgl. preuß. Rittm. z. D. [Wiesbaden.]

2) † Kuno Bruno Lothar Egmond Samuel Adam, * Sierakowo 2. April 1846, † Sarne 27. Nov. 1894, Herr auf Sarne, Kgl. preuß. PLt. a. D., ERr des Joh.-O.; ⚔ Breslau 7. Dez. 1878 mit — Marie-Anna Freiin von Seherr-Thoß, * Moschen 26. Juli 1844. [Breslau.]

Sohn: Lothar Samuel Adam Carl Constantin Kuno, * Orpiszewek, Kr. Pleschen, 11. März 1880, Kgl. preuß. Lt. der Res. des Hus.-Rgts Nr. 6. [Breslau.]

3) Hedwig Luise Charlotte Eva, * Sierakowo 25. Aug. 1847; ⚔ Breslau 26. Febr. 1877 mit Heinrich Frhrn von Seherr-Thoß, † Dresden-Blasewitz 7. Juli 1905, Kgl. preuß. Obersten z. D. [Breslau.]

4) † Walter Samuel Adam Lothar Wilhelm Eugen, * Kreisewitz 30. Jan. 1850, † Denver, Colorado, NAm., 9. Mai 1898, Kgl. preuß. Lt. a. D.; ⚔ I) London 19. Jan. 1878 mit Jane Dakley, * Forest Hill, England, 27. Juni 1842 (gesch. [Berlin]); II) Denver 20. Nov. 1886 mit — Luise Davies, * . . 8. Juni 1856. [Denver, Colorado, NAm.]

Töchter 1r Ehe: (1) Margarethe Hedwig Hulda Charlotte, * Denver 28. Dez. 1878; ⚔ Berlin 27. Juni 1901 mit Günther von Scheliha, Kgl. preuß. Hptm. und Platzmajor in Danzig.

(2) Charlotte Jane, * Denver 19. März 1882; ⚔ Berlin 5. Okt. 1910 mit Wilfried von Dassel, Kgl. preuß. Major und Bat.-Kmdr im GGren.-Rgt Nr. 4. [Berlin.]

5) Bolko Samuel Adam Wilhelm, * Kreisewitz 18. Dez. 1853, Herr auf Nieder-Glauche und Tschachawe, Kr. Trebnitz, Kgl. preuß. Hptm. a. D., ERr des Joh.-O.; ⚔ Liegnitz 9. Okt. 1889 mit — Elisabeth Ida von Götz, * Hohen-Bocka 11. April 1867. [Nieder-Glauche bei Groß-Totschen.]

6) Friedrich-Wilhelm Samuel Adam Hans, * Kreisewitz 5. Dez. 1855, Herr auf Jacobsdorf, Kgl. preuß. Hptm. a. D., ERr des Joh.-O.; ⚔ Jacobsdorf 28. Febr. 1887 mit — Gertrud Pauline Marie Wilhelmine Tieschowitz von Tieschowa, * Brune 13. April 1861. [Jacobsdorf, Kr. Kreuzburg.]

Kinder: (1) Wilhelm Adam Samuel Lothar Max Friedrich, * Breslau 6. Okt. 1888.

(2) Max Adam Samuel Gottlieb Eugen Adolph, * Brune 30. Juli 1891, Kgl. preuß. Lt. im Ul.-Rgt Nr. 3. [Fürstenwalde.]

(3) Gertrud Eva Hulda Helene, * Breslau 16. April 1905.

7) Lothar Samuel Adam, * Carlowitz 14. Febr. 1868, Kgl. preuß. Lt. a. D. [Berlin.]

II. Linie.

Preuß. Frhr. d. d. Breslau 6. Nov. 1741 und Wappenvermehrung (Schildhalter) d. d. Breslau 8. Juli 1742. — W. (1741) = dem von 1735.

1. Kohlhöher Ast.

1. Royner Zweig. (Katholisch.)

† Wilhelm Ludwig Freiherr von Richthofen, * Kohlhöhe 20. März 1761 (evang.), † Hertwigswaldau 13. April 1838, Herr auf Royn, Schützendorf, Dittersbach, Keppersdorf, Frankenthal, Flämischdorf, Buchwäldchen, Eckersdorf und Hertwigswaldau; ✕ I) . . 22. Febr. 1791 mit Charlotte Ernestine von Luttwitz, * . . 22. Febr. 1761, † Dittersbach 29. Jan. 1795; II) . . 7. Mai 1797 mit Henriette Eleonore Charlotte Luise von Pertkenau, * Dambritsch 18. Sept. 1777, † Breslau 26. Febr. 1846.

Söhne 2r Ehe: 1. † Christian Friedrich Wilhelm, * Frankenthal 27. Nov. 1799 (evang.), † Dresden 24. Sept. 1882, Herr auf Royn und Schützendorf; ✕ I) Rusko 5. März 1826 mit Pauline Imbier von Obiezerska, * Lussowo 22. Juni 1809 (kath.), † Ostrowiczko 9. Aug. 1870 (gesch. 9. April 1851); II) Rostock 23. Juni 1851 mit Marie Karoline Krüger, * Rostock 2. Sept. 1824, † Dresden 23. Mai 1878; III) Dresden 17. Aug. 1882 mit — Martha Auguste Emma Anna Marie von Studnitz, * Schweidnitz 19. Okt. 1852 (wiederverm. Kunnersdorf 10. Aug. 1886 mit Dr. med. Eduard Klamroth, † . . 26. Jan. 1896, Kgl. preuß. Sanitätsrat [Schweidnitz]).

Kinder 1r Ehe: 1) † Heinrich Wilhelm Raphael, * Schützendorf 7. Dez. 1826 (kath.), † Kupietyn 12. Mai 1878; ✕ Krakau 29. Sept. 1852 mit Marie Mathilde Valentine Gfin Wielogłowska, * Krakau 14. Febr. 1827, † Bonarka 14. Okt. 1887.

Kinder: (1) Boleslaus Johann Paul, * Krakau 29. Aug. 1854, Herr auf Bonarka, Galizien, Dr. phil.; ✕ Krakau 25. Okt. 1887 mit — Bronislawa Leonie von (Ostoja-) Sędzimir, * Brzeznica, Russ.-Polen, 23. Dez. 1862.

Töchter: a. Marie Henriette, * Bonarka 20. Juli 1888.
b. Antonie Bronislawa, * Krakau 13. Juni 1898.

(2) Stanislaus Wilhelm, * Krakau 19. Sept. 1860, Kgl. preuß. Major a. D. [Dresden.]

(3) Marie Elise, * Krakau 21. Dez. 1862; ✕ das. 30. Juni 1883 mit Joseph von Mikłowski. [Krakau.]

2) Elise Pauline Apollonia, * Hertwigswaldau 20. Jan. 1829; ✕ Rusko 19. Sept. 1849 mit Anton Gfn Szydłowski, † Werbkowice 6. April 1900, Herrn auf Werbkowice, Goupt Lublin, Kupietyn und Patrczikowo, Goupt Siedlce, Russ.-Polen. [Werbkowice.]

2. † Karl Heinrich Ludwig, * Frankenthal 7. Febr. 1801 (kath. seit 6. Sept 1838), † Hohenfriedeberg 8. Febr. 1874, Herr auf Hertwigswaldau, Schimmelwitz und Leszczin; ✕ Karlsruh 20. Mai 1828 mit Maria Elisabeth Henriette Ferdinande von Kulisch, * Karlsruhe, Schles., 3. April 1807 (altluth.), † Hohenfriedeberg 27. Sept. 1885.

Sohn: † Eugen Dieprand Anton Samuel Paul, * Royn 10. Sept. 1835, † Charlottenburg 2. Dez. 1877, Kgl. preuß. Major beim Stabe des Feldart.-Rgts Nr. 14; ✕ Berlin 25. Nov. 1872 mit — Fanny Mendelssohn-Bartholdy, * Berlin 31. März 1851 (luth.). [Berlin.]

Töchter (luth.): (1) Pauline Fanny Ferdinande, * Karlsruhe i. B. 11. Nov. 1873; ✕ Berlin 25. Nov. 1893 mit Dr. med. Ernst Siemerling, o. Prof. an der Univ. Kiel.

(2) Anna Katharina Agnes, * Karlsruhe i. B. 29. Sept. 1875; ✕ Berlin

30. Sept. 1897 mit Hans von Albert, Kgl. preuß. Hptm. a. D. [Berlin-Wilmersdorf.]

(3) Katharine Albertine Mathilde, * Karlsruhe i. B. 1. Okt. 1876; ⚔ Berlin 24. Mai 1899 mit Dr. jur. Kurt von Elbe, Kgl. preuß. Ldrat des Kr. Neuwied. [Neuwied.]

2. Barzdorfer Zweig. (Evangelisch.)

† Karl Friedrich Ernst Freiherr von Richthofen, * Hohen-Petersdorf 21. April 1787, † Brechelshof 7. Mai 1841, Herr auf Brechelshof, Ottwitz, Bärsdorf, Barzdorf, Rosen, Damsdorf und Tscharnikau, Kgl. preuß. Ldrat; ⚔ I) Jühnde 1. Aug. 1810 mit Therese Caroline Dorothea Sophie Freiin Grote, * Grabow 3. Mai 1791, † Damsdorf 7. Juni 1811; II) Brechelshof 6. Aug. 1813 mit deren Schwester Charlotte Karoline Freiin Grote, * Grabow 5. April 1793, † Brechelshof 8. März 1871.

Söhne: a) 1r Ehe: 1. † Karl Otto Johannes Theresius, * Damsdorf 30. Mai 1811, † das. 6. März 1888, Herr auf Damsdorf ꝛc., Dr. jur., Dr. phil. h. c., Prof. der Rechte an der Univ. Berlin; ⚔ I) Glogau 21. Okt. 1840 mit Sophie Friederike Wilhelmine Luise Freiin von Lützow, * Berlin 5. Jan. 1816, † das. 5. Aug. 1855; II) Berlin 8. Okt. 1857 mit Sophie von Frankenberg und Ludwigsdorf, * Brieg 3. Aug. 1818, † Berlin 9. Mai 1879; III) Berlin 27. Dez. 1879 mit — Elfriede Freiin Grote, * Breslau 21. Febr. 1848 (wiederverm. Breslau 17. April 1895 mit Arwed Frhrn von Richthofen, † Ols 24. Juli 1910, Kgl. preuß. Major a. D. (s. I.). [Ols.]

Sohn 1r Ehe: Karl Friedrich, * Berlin 8. Okt. 1842, Herr auf Damsdorf, Kohlhöhe nebst Sanderhof und Tschinschwitz, Kr. Striegau, Klein-Wandriß, Groß- und Klein-Pohlwitz und Jenkau, Kr. Liegnitz, Kgl. preuß. OReg.-Rat a. D. und Rittm. a. D., Erster Kurator der Familienstiftungen, Mitgl. des preuß. Herrenh., Kreisdep.; ⚔ Stettin 2. Juli 1883 mit — Margarete Ida Angelika von Webern, * Groß-Strehlitz 9. Nov. 1861 (kath.). [Kohlhöhe.]

Söhne: (1) Harry Ernst Karl Ulrich, * Erfurt 23. Juni 1885, Kgl. preuß. Lt. a. D. [Hohenheim.]

(2) Wolfram Hans-Kurt Karl Günther, * Erfurt 17. Juni 1887, stud. hist. [Berlin.]

(3) Bolko Konrad Karl Egbert, * Kohlhöhe 7. Juni 1893, stud. rer. nat. [München.]

— b) 2r Ehe: 2. † Ulrich Karl Prätorius, * Brechelshof 5. Sept. 1814, † Barzdorf 3. Nov. 1878, Herr auf Barzdorf, Mittel- und Nieder-Gutschdorf, Thomaswaldau, Ober-Faulbrück und Bärsdorf, Kgl. preuß. Kreisrichter a. D.; ⚔ Berlin 15. Mai 1848 mit Sophie Caroline von Grolman, * Berlin 4. Dez. 1821, † Barzdorf 20. Juli 1901.

Söhne: 1) Ulrich Siegfried Karl, * Barzdorf 16. Juli 1853, Herr auf Gäbersdorf, Diesdorf und Taubnitz, Kr. Striegau, Kgl. preuß. Ldrat des Kr. Striegau und Major a. D., Zweiter Kurator der Familienstiftungen, RRr des Joh.-O. [Gäbersdorf bei Striegau.]

2) Karl Ernst Manfred, * Barzdorf 24. Mai 1855, Herr auf Bärsdorf, Kr. Jauer, Kgl. preuß. Gen.-Major und Kmdr der 2. GKav.-Brig., RRr des Joh.-O.; ⚔ Parsow 20. Juni 1890 mit — Luise Asta von Gerlach, * Köslin 7. Aug. 1866. [Potsdam.]

3) Karl Friedrich Wolfram, * Barzdorf 23. Okt. 1856, Herr auf Barzdorf, und Järischau, Kr. Striegau, Kgl. preuß. Khr und Rittm. a. D.; ⚔ Bückeburg 28. Sept. 1889 mit — Therese Götz von Olenhusen, * Plate 6. Sept. 1862. [Barzdorf.]

Kinder: (1) Sophie Therese Ulrike Elisabeth Charlotte, * Diesdorf 24. Mai 1891.

(2) Wolfram Ludwig Karl Moritz Hermann, * Barzdorf 10. Okt. 1895, Kgl. preuß. Kadett in Berlin-Lichterfelde.
(3) Manfred, * Barzdorf 16. März 1898.
(4) Gerhard Tugendreich, * Barzdorf 5. Dez. 1902.

4) Ulrich Karl Sebastian, * Barzdorf 29. März 1858, Herr auf Mittel- und Nieder-Gutschdorf, Kr. Striegau, Kgl. preuß. OLt. a. D.; ⚭ München 3. März 1888 mit — Paula Freiin von Pfeufer, * München 2. Sept. 1862. [Gutschdorf.]
Töchter: (1) Erika, * Gutschdorf 6. Juli 1889.
(2) Hedwig, * Gutschdorf 16. Mai 1890.
(3) Gabriele Elisabeth, * Gutschdorf 13. April 1892.

5) Karl Hermann, * Barzdorf 19. Jan. 1860, Herr auf Thomaswaldau, Kr. Striegau, Ober-Faulbrück und Striegelmühle, Kr. Reichenbach, Ldeshptm. der Prov. Schlesien und OLt. a. D., EMr des Joh.-O.; ⚭ Rentweinsdorf 17. Okt. 1893 mit — Hedwig Freiin von Rotenhan, * Rentweinsdorf 14. Mai 1875. [Breslau.]
Kinder: (1) Karl Ulrich, * Grottkau 28. Okt. 1894.
(2) Karl Gottfried, * Grottkau 18. Okt. 1895.
(3) Siegfried, * Güttmannsdorf 22. Okt. 1897.
(4) Eberhard, * Reichenbach 11. Jan. 1899.
(5) Sophie-Margarethe, * Breslau 10. Nov. 1901.
(6) Ursula Hedwig Julie Sofie, * Breslau 20. Sept. 1906.

3. † Karl Ernst Bolko, * Brechelshof 8. Sept. 1821 (kath.-apostol. mit Gemahlin und Descendenz), † Groß-Rosen 31. Jan. 1899, Fkherr auf Groß- und Klein-Rosen, Herr auf Ober- und Nieder-Stanowitz, Kuhnern und Mertschütz; ⚭ Dromsdorf 11. Nov. 1850 mit Gertrud Magdalene Sophie Ernestine Freiin von Tschammer-Osten und Quaritz, * Karlsruh 14. Okt. 1831, † Groß-Rosen 3. Sept. 1890.
Kinder (kath.-apostol.): 1) Karl Ernst Gotthard, * Groß-Rosen 24. Aug. 1851, Fkherr auf Groß- und Klein-Rosen (550 ha; gestiftet 1889) und Herr auf Riemberg (250 ha), Kr. Goldberg-Haynau, Kgl. preuß. Lt. a. D.; ⚭ I) Leipzig 7. Juli 1875 mit Adelheid Auguste Therese Roßteuscher, * Berlin 7. Nov. 1854, † Köln 14. Aug. 1876; II) London 21. Sept. 1878 mit Anna Hewett a. d. H. der Baronet Hewett of Netherseale, * Netherseale, Gfschaft Leicester, 29. Juli 1857, † Rhöndorf bei Königswinter 1. Dez. 1884; III) München 23. Nov. 1886 mit — Therese Freiin von Hohenhausen und Hochhaus, * Eichstätt 12. Sept. 1860. [Groß-Rosen.]
Kinder: a) 1r Ehe: (1) Hedwig Adelheid Luise, * Köln 28. Juli 1876; ⚭ Groß-Rosen 10. Okt. 1905 mit Dr. jur. Franz Tillich, Kgl. preuß. Amtsrichter in Marienwerder.
— b) 2r Ehe: (2) Georg Ernst Gotthard, * Barmen 29. Jan. 1880, Kgl. preuß. Reg.-Assessor beim OPräsidium in Breslau.
(3) Christine Gertrud Anna-Mary, * Bad Soden 28. Juli 1881; ⚭ Groß-Rosen 12. Juli 1907 mit Konrad Frhrn von Gregory, Kgl. preuß. Reg.-Assessor und Lt. der Res. des Feldart.-Rgts Nr. 20. [Düren, Rheinprov.]
— c) 3r Ehe: (4) Bolko, * Klein-Rosen 11. Okt. 1887, Kgl. preuß. Lt. der Res. des Drag.-Rgts Nr. 8. [Riemberg.]
(5) Gotthard, * Klein-Rosen 7. Okt. 1888, Kgl. preuß. Lt. im Ul.-Rgt Nr. 1. [Militsch.]
(6) Heinrich, * Klein-Rosen 29. Dez. 1889. [München.]

2) Adelaide Caroline Gertrud Hedwig, * Groß-Rosen 18. Juli 1853. [Klein-Rosen.]

3) Karl Lothar Georg Bolko, * Groß-Rosen 14. März 1856, Herr auf Ober- und Nieder-Stanowitz, Kr. Striegau, Kgl. preuß. Rittm. a. D., EMr des

Joh.-O.; ⚭ Vahnerow 17. Juli 1888 mit — Elfriede von Bülow, * Döberitz, Pomm., 3. Sept. 1865. [Stanowitz.]

4) Karl Christoph Ernst, * Groß-Rosen 4. März 1858, Herr auf Mertschütz, Kr. Liegnitz, Kgl. preuß. Ldrat a. D. und OLt. a. D., Ldesältester des Kr. Liegnitz, Mitgl. des preuß. Abg.-Hauses, ERr des Joh.-O.; ⚭ London 22. Aug. 1885 mit — Helga Louisa Hewett, * Bath, England, 2. Febr. 1862, Schwester seiner Schwägerin. [Mertschütz.]
Kinder: (1) Amarant, * Jauer 16. Sept. 1890.
(2) Ernst, * Jauer 24. Sept. 1893.
(3) Bolko Ernst Gotthard Karl, * Mertschütz 13. Sept. 1899.

5) Gertrud Ida Hanna, * Groß-Rosen 9. Mai 1862; ⚭ das. 17. Aug. 1886 mit Karl Wagener, Pastor. [Stanowitz.]

6) Maria Magdalena Ida Karoline, * Groß-Rosen 21. April 1864. [Klein-Rosen.]

7) Elise Julie Gertrud, * Groß-Rosen 25. Nov. 1870; ⚭ das. 3. Nov. 1897 mit Karl von Chappuis, Kgl. preuß. Postdirektor und Hptm. a. D., ERr des Joh.-O. [Habelschwerdt.]

8) Karl Heinrich Samuel, * Groß-Rosen 22. Okt. 1872, Herr auf Kuhnern und Eichberg, Kr. Striegau, Dr. jur., Kgl. preuß. Ger.-Assessor a. D. und Lt. der Res. des 2. GUl.-Rgts, ERr des Joh.-O.; ⚭ Dresden 14. Juni 1904 mit — Anna Freiin von Langen, * Klein-Beelitz 25. Sept. 1885. [Kuhnern.]
Kinder: (1) Harald Clemens Karl, * Kuhnern 18. März 1905.
(2) Ursula Clementine Gertrud Anna, * Kuhnern 23. Febr. 1907.
(3) Carl-Bolko, * Kuhnern 22. Juni 1908.
(4) Angelika, * Kuhnern 10. Febr. 1911.

4. † Ernst Karl Felix, * Brechelshof 24. Juli 1825, † das. 9. Mai 1892, Herr auf Brechelshof, Tscharnikau und Tschierschkau, Nieder-Streit und Mittel-Faulbrück; ⚭ I) Schnega 2. Juli 1858 mit Charlotte Juliane Caroline Auguste Freiin Grote, * Zellerfeld 25. Dez. 1836, † Brechelshof 25. März 1861; II) Ballenstedt 9. Dez. 1869 mit — Frida von Geyso, * Hameln 18. Dez. 1844, Herrin auf Nieder-Streit, Kr. Striegau, Tscharnikau und Tschierschkau, Kr. Liegnitz. [Brechelshof.]
Kinder: a) 1r Ehe: 1) Karl Richard, * Brechelshof 3. März 1861, Herr auf Mittel-Faulbrück nebst Landgut Mittel-Faulbrück und Nieder-Faulbrück, Kr. Reichenbach, Kgl. preuß. Reg.-Assessor a. D. [Mittel-Faulbrück.]
— b) 2r Ehe: 2) Helmuth Friedrich, * Brechelshof 29. Okt. 1870, Herr auf Brechelshof und Bremberg, Kr. Jauer, Kgl. preuß. Lt. der Res. a. D., Ldesältester des Kr. Jauer, ERr des Joh.-O.; ⚭ Braunschweig 7. Jan. 1902 mit — Anna von Kalm, * Eickhof 11. Okt. 1873. [Brechelshof.]
Töchter: (1) Felicie Erika Elisabeth, * Brechelshof 25. Febr. 1907.
(2) Dorothee Bertha Frida Hilma, * Brechelshof 6. Febr. 1909.
(3) Gudulla, * Brechelshof 18. Jan. 1911.

3) Erna Charlotte Karoline, * Brechelshof 30. Mai 1873.

4) Frida Elisabeth Felicia, * Brechelshof 21. Sept. 1875; ⚭ das. 5. Sept. 1901 mit Robert von Langen, † Groß-Labenz 1. Mai 1907, Herrn auf Groß-Labenz, Mecklenb. [Groß-Labenz.]

5) Dorothea Ada Sophie, * Brechelshof 25. Sept. 1877; ⚭ das. 16. Nov. 1897 mit Friedrich von Loesch, Kgl. preuß. Ldrat des Kr. Bolkenhain und Lt. der GLdw.-Kav. [Blumenau, Kr. Bolkenhain.]

3. Gäbersdorfer Zweig. (Evangelisch.)

† Julius Karl Erdmann Freiherr von Richthofen, * Gäbersdorf 15. Febr. 1799, † Görlitz 14. Jan. 1862, Herr auf Romberg; ⚭ I) Schweidnitz 11. Juni 1822 mit Natalie Freiin von Bose, * . . 28. Nov. 1802, † Gäbersdorf 9. Sept. 1822; II) Gäbersdorf 9. Mai 1824 mit Luise von Hill, * . .

1806, † Gäbersdorf 27. Mai 1826; III) Dessau 14. Juli 1827 mit Thekla Paula von Berenhorst, * Dessau 22. Juli 1808, † Rudolstadt 17. Jan. 1890 (gesch. 1833; wiederverm. . . 1. Mai 1834 mit Gustav Frhrn von Ketelhodt, † Rudolstadt 20. Nov. 1866, Erbschenken); IV) . . 10. Mai 1835 mit Philippine Juliane Ferdinande von Diebitsch, * . . 9. Dez. 1815, † Gäbersdorf 1. Juni 1840; V) Dresden 26. Mai 1849 mit Karoline Elisabeth verw. Freifrau von Hanstein, geb. Mietzel, * . . 7. Nov. 1803, † Breslau 27. Febr. 1875.

Sohn 3r Ehe: † Julius Georg Ludwig, * Gäbersdorf 26. Sept. 1830, * Romberg 1. März 1899, Herr auf Romberg (215 ha), Kr. Breslau, EKr des Joh.-O.; ⚭ Neu-Brandenburg 31. Jan. 1859 mit — Marie Johanne Ernestine Seip, * Neu-Brandenburg 10. April 1839. [Romberg.]

Kinder: 1) Albrecht Philipp Karl Julius, * Romberg 13. Nov. 1859, Kgl. preuß. Major a. D., EKr des Joh.-O.; ⚭ Baumgarten 1. Okt. 1889 mit — Kunigunde von Schickfus und Neudorff, * Baumgarten 27. Nov. 1868. [Schweidnitz.]

Kinder: (1) Elisabeth Therese Luise Marie, * Breslau 8. Aug. 1890.
(2) Manfred Albrecht, * Breslau 2. Mai 1892, Kgl. preuß. Fähnr. im Ul.-Rgt Nr. 1. [Militsch.]
(3) Lothar Siegfried, * Breslau 27. Sept. 1894.
(4) Karl-Bolko, * Schweidnitz 16. April 1903.

2) Margarete Klara Elisabeth Marie, * Romberg 13. Jan. 1862; ⚭ das. 7. Mai 1889 mit Karl von Bornstaedt, Kgl. preuß. Rittm. a. D. [Anklam.]

3) Eugen Karl Julius, * Romberg 2. Febr. 1865, Herr auf Schmellwitz (400 ha), Kr. Neumarkt, Kgl. preuß. Olt. a. D.; ⚭ Schmellwitz 14. Mai 1889 mit — Marie Diederichs, * Schmellwitz 16. Juni 1867. [Schmellwitz bei Canth.]

Kinder: (1) Wolfram Eugen Fritz Julius, * Schmellwitz 24. Febr. 1890, Kgl. preuß. Lt. im Drag.-Rgt Nr. 8. [Ols.]
(2) Christa Maria Antonie Elisabeth, * Schmellwitz 21. Dez. 1898.
(3) Hans Horst Prätorius, * Schmellwitz 10. März 1908.

4. Kohlhöher Zweig. (Evangelisch.)

(S. Taschenbuch der Gräflichen Häuser.)

2. Plother Ast. (Evangelisch.)

† Friedrich Karl Heinrich Freiherr von Richthofen, * Dobergast 3. Sept. 1804, † Plothe 6. Juni 1854, Herr auf Plothe und Maßwitz; ⚭ Breslau 22. Mai 1837 mit Charlotte Maximiliane Bertha von Lieres und Wilkau, * Dürrjentsch 27. März 1812, † Petersdorf 12. Aug. 1876.

Söhne: 1. † Friedrich Conrad Otto, * Plothe 27. Aug. 1842, † Dürrjentsch 30. Mai 1905, Herr auf Dürrjentsch (240 ha; seit 1862 im Besitz), der Erbscholtisei Boguslawitz (205 ha), Kr. Breslau, und auf Plothe und Maßwitz (450 ha; seit 1838 im Besitz der Fam.), Kr. Strehlen, Ldes.-Aeltester, EKr des Joh.-O.; ⚭ Welt-lich-Kattern 11. Sept. 1871 mit — Henriette Gfin Posadowsky-Wehner, * Blottnitz 3. Jan. 1852. [Dürrjentsch bei Schönborn, Kr. Breslau.]

Kinder: 1) Herrmann Otto Friedrich, * Dürrjentsch 12. Aug. 1872, Kgl. preuß. Olt. a. D., EKr des Joh.-O.; ⚭ Breslau 2. Okt. 1894 mit — Frida Freiin von Schlotheim, * Neiße 16. Juni 1876. [Neidchen bei Waldchen, Reg.-Bez. Breslau.]

Kinder: (1) Jutta, * Ohlau 31. Aug. 1895.
(2) Herbert, * Ohlau 25. Jan. 1900.
(3) Elsa, * Hannover 28. Febr. 1902.
(4) Hertha Henriette, * Neidchen 24. Juni 1907.

2) Friedrich Arthur Edmund, * Dürrjentsch 13. Sept. 1873, Mitbes. von

Plohe und Maßwitz, Kgl. preuß. Lt. der Ref. des Leibkür.-Rgts Nr. 1; ⚔ Bernburg 26. Mai 1903 mit — Adelheid Reisner, * Gottesgnaden bei Halle a. d. S. 23. Febr. 1872. [Plohe.]
Kinder: (1) Heintz Friedrich Prätorius, * Plohe 20. Sept. 1904.
(2) Sibylle Ellen, * Plohe 14. März 1912.

3) Euphemie Bertha Doris Luise, * Dürrjentsch 12. Dez. 1875; ⚔ das. 23. Okt. 1895 mit Friedrich Frhrn Senfft von Pilsach, Herrn auf Rudelstadt und Nieder-Kunzendorf, Kr. Bolkenhain, Kgl. preuß. OLt. der Ref. des Kür.-Rgts Nr. 8. [Rudelstadt bei Merzdorf, Schles.]

4) Elisabeth Bertha Kunigunde, * Dürrjentsch 30. März 1877; ⚔ das. 3. Dez. 1908 mit Georg Hermann, Kgl. preuß. Hptm. a. D. [Hannover.]

5) Prätorius Walter Albrecht, * Dürrjentsch 10. Mai 1879; ⚔ Weimar 9. Jan. 1908 mit — Charlotte Emilie Freiin von Boineburg, * Groß-Kochberg 17. Juni 1885. [Boguslawitz, Ldkr. Breslau.]
Kinder: (1) Ilse-Erika Charlotte Euphemie Anna Thekla, * Boguslawitz 5. Juli 1909.
(2) Fritz, * Boguslawitz 28. Sept. 1911.

6) Harriet Elsa, * Dürrjentsch 5. Mai 1885; ⚔ das. 16. Juni 1906 mit Ferdinand van Hout, Kgl. preuß. OLt. im Inf.-Rgt Nr. 51. [Breslau.]

7) Marie, * Dürrjentsch 21. Nov. 1891.

2. † Friedrich Hugo Oskar, * Plohe 7. Jan. 1846, † Leipitz 11. Sept. 1895, Herr auf Leipitz und Sadewitz, Kgl. preuß. Rittm. a. D., ERr des Joh.-O.; ⚔ I) Wallisfurth 7. Juli 1872 mit Kunigunde von Falkenhausen, * Wallisfurth 2. April 1847, † Strehlen 29. Juli 1873; II) Leipitz 23. April 1878 mit — Martha Beata von Seydlitz-Kurzbach, * Leipitz 31. Aug. 1851, Herrin auf Leipitz und Sadewitz (317 ha), Kr. Nimptsch. [Breslau.]
Söhne 2r Ehe: 1) Walther Edmund Prätorius Wolf, * Leipitz 15. Okt. 1880, Kgl. preuß. Lt. der Ref. des Huf.-Rgts Nr. 4. [Leipitz.]

2) Friedrich Benedikt Prätorius Wilhelm, * Leipitz 21. März 1882, Kgl. preuß. Lt. der Ldw.-Kav.; ⚔ Berlin 5. Jan. 1907 mit — Sibylla Dorothea von Knoblauch, * Osterholz 18. Nov. 1882. [Charlottenburg.]
Sohn: Prätorius Hugo Friedrich Wolfgang, * Pleß 28. März 1909.

3) Albrecht, * Leipitz 9. Juni 1887, Referendar. [. . .]

3. Ast: Prätorius von Richthofen.

Evangelisch. — Preuß. Genehmigung zur Führung des Frhrntitels als „Prätorius von Richthofen" d. d. Potsdam 9. Mai 1846. — Besitzstand im Jahrg. 1864, S. 643.

† Ludwig Gottlob Freiherr Prätorius von Richthofen, * Heinersdorf 24. Aug. 1741, † Nürnberg 28. Okt. 1777, Herr auf Heinersdorf und Buchwäldchen, Kgl. preuß. Kriegs- und Domänenrat; ⚔ Berlin 24. März 1764 mit Emilie Charlotte le Chevenix de Béville, * Berlin 25. Febr. 1737, † Breslau 3. Jan. 1820.

Söhne: 1. † Friedrich Oswald Heinrich, * Berlin 1. Jan. 1767, † Ols 25. Aug. 1808, Kgl. preuß. Salzinspektor; ⚔ Breslau 23. Mai 1791 mit Caroline Rampf, * Breslau 25. April 1771 (kath.), † das. 13. Mai 1832.
Sohn (kath.): † Carl Friedrich Gottlob Joachim, * Ols 11. Jan. 1806, † Rawitsch 30. April 1881, Kgl. preuß. Kreisger.-Rat a. D.; ⚔ I) Calbe a. d. S. 23. Mai 1843 mit Luise Caroline Schröder, * Calbe a. d. S. 24. Juli 1823, † Rawitsch 19. Juni 1864; II) Rawitsch 2. Mai 1865 mit deren Schwester Bertha Emilie Schröder, * Calbe a. d. S. 5. Juni 1821, † Berlin 3. Febr. 1892.
Kinder 1r Ehe (evang.): (1) Clara Marie Luise Edwina, * Rawitsch 5. Febr. 1860; ⚔ das. 23. April 1879 mit Paul Freytag, Kgl. preuß. Oberstlt. a. D. [Berlin.]

(2) Friedrich Oswald Ludwig Prätorius, * Rawitsch 1. April 1863, Kgl. preuß. Major und Abt.-Kmdr im Feldart.-Rgt Nr. 11, CMr des Joh.-O.; ⚔ Cassel 11. Nov. 1899 mit — Anna Luise Melosine Elisabeth Scharf, * Fritzlar 6. Febr. 1878. [Fritzlar.]

2. † Ludwig Philipp Heinrich, * Berlin 7. Aug. 1770, † Militsch 5. Sept. 1850, Kgl. preuß. Lbrat; ⚔ I) Tarnowitz 23. Febr. 1797 mit Johanne Elisabeth Grust, * Tarnowitz 9. Okt. 1780, † Leschnitz 29. Okt. 1832 (gesch. 1801; wiederverm. . . 1802 mit . . von Ivernois, † . . Mai 1817, Kgl. preuß. Lbrat); II) Ols 24. Mai 1801 mit Catherina Beatrix verw. von Gersdorff, geb. Gaudard de Chavannes, * Lausanne 29. Juli 1756, † Trebnitz 11. Juli 1809; III) Trebnitz 5. Sept. 1809 mit Johanna Rosina Berger, * Trebnitz 22. Dez. 1785, † Militsch 13. Aug. 1862.

Söhne: a) **1r Ehe:** 1) † Johann Karl Christian August Friedrich Ludwig, * Neustadt, OSchles., 7. Dez. 1800, † Sczyrbitz 26. Sept. 1880, Kgl. preuß. GReg.-Rat und Lbrat a. D.; ⚔ Sorau, OSchles., 29. Juli 1834 mit Anna Amalia Luise von Laszowska, * Leszczyn 17. Nov. 1811, † Leschnitz 15. März 1860.

Söhne: (1) † Ludwig Friedrich Karl Heinrich, * Leschnitz 5. Mai 1837, † Warmbrunn 8. Okt. 1911, Kgl. preuß. GJustizrat, Ober- und Korpsauditeur a. D. und Okt. a. D., EMr des Joh.-O.; ⚔ Broacker, Schleswig, 13. Aug. 1867 mit — Dorothea Sophie Hansine Henriette Dithmer, * Rennberg 13. Aug. 1848. [Warmbrunn.]

(2) Friedrich Karl Louis Ernst Emil, * Raschowa 29. Juli 1845, Kais. deutscher Reg.- und Baurat in Metz, Kgl. preuß. Okt. a. D.; ⚔ Konstanz 17. Juli 1872 mit — Anna Elise Lydia Marquier, * Donaueschingen 14. Juli 1851.

Töchter: a. Elisabeth Helene Amélie Sophie, * Château-Salins 8. Okt. 1874, Dr. phil.; ⚔ Karlsruhe i. B. 19. Nov. 1902 mit Dr. phil. Edgar Jaffé, Prof. an der Univ. und an der Handelshochschule in München.

b. Frieda Emma Johanna, * Metz 11. Aug. 1879; ⚔ Freiburg i. Br. 29. Aug. 1899 mit Ernst Weekley, Prof. an der Univ. Cambridge, Engld.

c. Helene Johanna Mathilde, * Sablon bei Metz 25. Juni 1882; ⚔ Metz 1. Aug. 1900 mit Max von Schreibershofen, Kgl. preuß. Major a. D. [Berlin.]

— b) **3r Ehe:** 2) † Emil Karl Heinrich, * Trebnitz 11. Juni 1810, † Baden-Baden 29. Juni 1895, Dr. phil., Kais. deutscher a. o. G. u. b. M. a. D.; ⚔ Potsdam 1. Aug. 1833 mit Marie Amalie Augustin, * Potsdam 3. Okt. 1814, † Baden-Baden 21. Sept. 1891.

Kinder: (1) † Emil Ludwig Friedrich, * Breslau 18. Juni 1834, † Baden-Baden 16. Okt. 1879, Kgl. preuß. PLt. a. D.; ⚔ Mercedes 17. Juni 1870 mit — Carolina Lara y Braga, * Mercedes 5. Mai 1851. [Mercedes, Uruguay.]

(2) † Ludwig Gottlob Karl, * Berlin 13. Sept. 1837, † Wiesbaden 3. Sept. 1873, Lbrat des Kr. Eiderstedt, Kgl. preuß. Hptm. a. D., CMr des Joh.-O.; ⚔ Hannover 17. Nov. 1868 mit — Anna Caroline Eleonore Wilhelmine von Hartz, * Hannover 4. Juni 1845. [Hannover.]

Tochter: Marie Frauken Charlotte, * Tönning 7. Sept. 1871; ⚔ Hannover 6. Juli 1895 mit Georg von Elbe, Fhrrn, Kgl. preuß. Rittm. z. D. und Bez.-Dff. beim Ldw.-Bez. Hohensalza.

(3) Anna Louise Friederike, * Frankfurt a. d. O. 20. Mai 1841; ⚔ Potsdam 19. April 1870 mit Hermann von Elbe, * Breslau 22. Nov. 1888, Kgl. preuß. Oberstlt. z. D. [Berlin.]

(4) Karl Friedrich Philipp, * Berlin 20. Febr. 1843, Kgl. preuß. Okt. a. D.; ⚔ I) Petersdorf, Fehmarn, 15. Juni 1865 mit Agnes Gertrude Mathilde Meislahn, * Orth, Fehmarn, 15. Nov. 1839, † Schleswig

. . 1902 (gesch.); II) Wiesbaden . . mit — Clara Zimmermann, * Dessau 4. Juni 1854. [Baden-Baden.]

(5) Elisabeth Constantia, * Berlin 15. Sept. 1845; ⚔ Hamburg 15. Mai 1867 mit Ernst von Plessen, † Baden-Baden 18. Mai 1874, Herrn des Bischofssitzes in Ketting, Insel Alsen, Kgl. preuß. Lt. a. D. [Berlin.]

(6) † Oswald Samuel Constantin, * Jassi 13. Okt. 1847, † Berlin 17. Jan. 1906, Dr. jur., Kais. deutscher WGRat, Staatssekr. des Ausw. Amtes, Kgl. preuß. Staatsmin. und OLt. a. D.; ⚔ Straßburg i. E. 17. Jan. 1874 mit Karoline (Lilly) Sophie Marianne Marie von Hartmann, * Berlin 31. Aug. 1852, † Alexandrien 13. Mai 1896.

Söhne: a. Dieprand Emil Julius Ludwig Fridolin, * Zabern i. E. 15. Dez. 1875, Ghzgl. sächs. Khr, OLdesger.-Rat bei dem gemeinschaftl. thüring. OLdesger. in Jena; ⚔ Berlin 21. Dez. 1907 mit — Elisabeth Maria Barchewitz, * Habelschwerdt 28. Jan. 1880.

Kinder: a) Dieprand Oswald Ferdinand, * Jena 10. Nov. 1908. b) Dieprand Wolfgang Kurt, * Jena 29. Nov. 1910. c) Gunhild Lilly Benigna, * Jena 21. Febr. 1912.

b. Hartmann Oswald Heinrich Ferdinand, * Berlin 20. Juli 1878, Kgl. preuß. Kjkr, Kais. Leg.-Rat a. D., Mitgl. des Deutschen Reichstags; ⚔ Hamburg 8. Juli 1911 mit — Sofia, geb. Mexico 14. Mai 1890, des Donat de Cheapeaurouge, Bankdirektors in Mexico, und der Maria geb. Baric y Badillo Tochter. [Charlottenburg.]

c. Oswald Gustav Philipp Bolko Eduard Alfred, * Berlin 5. Okt. 1885, Kgl. preuß. Lt. der Res. des 2. GUl.-Rgts. [Berlin.]

(7) Heinrich Friedrich Hermann, * Berlin 19. Juli 1849, Leg.-Sekr. der Gesandtsch. der Dominikanischen Republik beim Deutschen Reiche und Konsul dieser Republik in Altona; ⚔ Hamburg 22. Febr. 1896 mit — Johanne Estella Adeline Schmidt, * Hamburg 22. April 1862. [Hamburg.]

Kinder: a. Estella Maria Elisabeth, * Hamburg 21. Febr. 1897.

b. Heinrich Lothar Emil Philipp Oswald Hans, * Hamburg 19. Okt. 1899.

3. † Philipp Heinrich, * Berlin 10. Okt. 1775, † das. 10. Juni 1845, Herr auf Hundertmark, Kgl. preuß. Kriegsrat; ⚔ Cüstrin 7. Juni 1802 mit Julie Charlotte Dorothea Therese de Champs, * Pillau 2. März 1785, † Berlin 28. Dez. 1840.

Sohn: † Julius Karl Heinrich, * Cüstrin 19. Dez. 1804, † Königsberg i. Pr. 3. Dez. 1890, Kgl. preuß. Kreisger.-Rat a. D.; ⚔ Berlin 22. Mai 1838 mit Friederike Luise Hundt, * Berlin 10. Jan. 1815, † Demmin 30. Sept. 1888.

Töchter: (1) Hedwig Caroline Louise Julie, * Driesen 29. Jan. 1842; ⚔ Loßwitz bei Wohlau 27. Dez. 1863 mit Wilhelm von Natzmer, Kgl. preuß. Gen.-Major z. D. [Patschkau.]

(2) Adolphine Therese Philippine, * Bromberg 21. Mai 1846; ⚔ Flensburg 2. Juni 1869 mit Dr. med. Ludwig Lühe, Kgl. preuß. Gen.-Arzt a. D. [Königsberg i. Pr.]

Ricou.

Im Mannesstamme erloschen.

Reformiert. — Der Überlieferung nach Uradel des Dauphiné; Ghzgl. hess. Adel unter dem Namen „Ricour von Zwilling" d. d. Darmstadt 22. Okt. 1824 (für Karl Johann Jakob Ricou, Nachkomme des 1685 als Hugenotte eingewanderten Joseph de Ricou); Ghzgl. hess. Anerkennung des alten Adels nach beigebrachtem Abstammungsnachweise unter Wiederherstellung des Namens und Wappens der französ. Stammfamilie d. d. . . 16. Okt.

1836 (für denselben); Ghzgl. hess. Frhrnstand d. d. . . 25. Mai 1861 (für denselben). — W. (1861): Unter r. Schildeshaupt in G. ein b. Halbmond, zw. dessen aufw.-gek. Hörnern an einem kurzen Stiel 3 gr. Eichenblätter fächerartig emporwachsen. Auf dem freiherrl. gekr. H. mit gr.-g. Decke der Mond mit dem Eichstengel. — Erste Aufn. 1863; geschichtl. Übersicht und Näheres über die Abstammung im Jahrg. 1864, S. 646.

† Karl Johann Jakob Freiherr von Ricou, * . . 10. März 1798, † . . 22. Aug. 1871, Ghzgl. hess. Khr und WGRat, OHofm. des Pr. Karl von Hessen und bei Rhein; ⚔ . . 30. Okt. 1824 mit Antonie Freiin von Türckheim zu Altdorf, * . . 15. Jan. 1793, † Darmstadt. 21. Nov. 1876.

Söhne: 1. † Wilhelm Karl, * . . 3. Nov. 1825, † Darmstadt 1. Nov. 1902, Ghzgl. hess. Khr und Oberstlt. a. D.; ⚔ I) . . 14. April 1866 mit Elisabeth Sophie Henriette Willich gen. von Pöllnitz, * . . 4. Dez. 1836, † Darmstadt 7. Mai 1876; II) Darmstadt 3. Juli 1877 mit deren Schwester — Luise Charlotte Bertha Willich gen. von Pöllnitz, *. . 16. Aug. 1840. [Darmstadt.]

2. † Emanuel Ferdinand, * . . 3. Jan. 1831, † Gießen 8. Febr. 1900, Ghzgl. hess. Khr und Ldger.-Präs. a. D.; ⚔ . . 18. Aug. 1860 mit — Luise Auguste Amalie Dorothea Binder, * . . 2. Okt. 1841. [. . .]

Kinder: 1) Marie Luise Antoinette Wilhelmine, * Darmstadt 23. Sept. 1861; ⚔ das. 8. Aug. 1889 mit Georg von Perbandt, † Berlin 1. Juni 1906, Kgl. preuß. Gen. der Inf. z. D. [Berlin-Wilmersdorf.]

2) † Karl Humbert, * . . 13. Febr. 1863, † Heidelberg 30. Dez. 1905, Kgl. preuß. Hptm. und Batt.-Chef im Feldart.-Rgt Nr. 27; ⚔ . . 3. Juli 1889 mit — Josephine Jeannette Wilhelmine Eugenie von Hombergk zu Vach, * Gießen 3. Juli 1866. [Wiesbaden.]

3) Amalie Auguste Henriette Dorothea, * . . 8. Mai 1864; ⚔ Darmstadt 8. Juni 1889 mit Viktor von Specht, Kgl. preuß. Obersten z. D., Kmdr des Ldw.-Bez. Kiel.

4) Alice, * . . 19. Aug. 1865.

5) Anna Ernestine, * . . 17. März 1867; ⚔ Gießen 8. Juni 1895 mit Heinrich Schirmer, Fabrikbes., Kgl. preuß. Olt. der Ldw.-Kav. [Gießen.]

6) Georgine Auguste Marie Luise Antoinette, * Gießen 30. Dez. 1870; ⚔ das. 2. Mai 1896 mit Ludolf von Alvensleben, Herrn auf Schochwitz, Kgl. preuß. Gen.-Major z. D.

Riedel.

Evangelisch. — Bayer. Adel d. d. . . 25. Juli (immatrikuliert 20. Sept.) 1888; bayer. Frhr. d. d. . . 8. (immatrikuliert 27.) Juni 1890. — W. (1890): In B. ein mit 3 fünfblättr. r. Rosen bel., r.-eingef. s. Schrägbalken. Auf dem gekr. H. mit rechts b.-s., links r.-s. Decken ein wachs. Mann in b. Kleid mit s. Kragen, solchen Ärmelaufschlägen und s.-gestülpter b. Mütze, in der Rechten 3 fünfblättr. r. Rosen an gr. Stielen haltend. — Erste Aufn. und Näheres über die Standeserhebung im Jahrg. 1891, S. 740.

† Emil Heinrich Freiherr von Riedel, * Kurzenaltheim 6. April 1832, † München 13. Aug. 1906, Dr. jur. et med., Kgl. bayer. Staatsrat im a. o. Dienst und Staatsmin. i. R., Kapitular des Kgl. bayer. St. Hubertus-O.; ⚔ München 16. Mai 1865 mit — Malwine Maria Rüber, * Augsburg 24. Mai 1842. [München.]

Kinder: 1. Maria Charlotte, * München 25. Mai 1868; ⚔ das. 9. Jan. 1904 mit Karl Pracher, Kgl. bayer. Reg.-Rat. [München.]

2. Hans Gustav, * München 14. Febr. 1875, Kgl. bayer. Hptm. und Batt.-Chef im 6. Feldart.-Rgt; ⚔ Frankfurt a. M. 14. Mai 1900 mit — Emma Marie-Thérèse Zeltmann, * Paris 16. Nov. 1879. [Fürth.]

Töchter: 1) Alice Luise Clara Armadille, * München 16. Juni 1901.
2) Melitta Thea Hildegard, * München 24. Jan. 1906.

Riedel von Leuenstern.

Im Freiherrl. Mannesstamme erloschen.

Katholisch. — Stammen aus Schlesien. — Wappenbrief d. d. Prag 6. Dez. 1596 (vom Kaiser Rudolf II. für die Brüder Georg und Peter); rittermäßiger Reichsadelstand mit dem Prädikat „von Leuenstern" und Wappenbesserung d. d. Wien 7. Mai 1636 (vom Kaiser Ferdinand II. für die Brüder Matthäus, Laurenz und Georg Riedel, Söhne des vorgenannten Peter Riedel); Bestätigung und Berechtigung, sich nach zu erwerbenden Gütern zu nennen, d. d. Wien 12. Dez. 1642 (vom Kaiser Ferdinand III.); böhm. Frhr mit Wappenbesserung und „Wohlgeboren" d. d. Wien 18. Nov. 1700 (vom Kaiser Leopold I. für Matthäus, Sohn des vorgen. Laurenz). — W. (1700): Gev.; 1 und 4 in Schw. ein gekr. g. Löwe mit einem g. Stern in der rechten Pranke; 2 get., oben nochmals von Schw. über G. get., unten auf bewegtem nat. Wasser ein g. Kahn, aus dem 2 lange geschr. Ruder in die obere Feldeshälfte ragen; 3 in B. ein g. Stern. Auf dem Schild eine große g. Krone. Schildhalter: 2 gekr. g. Löwen. — Erste Aufn. 1889.

† Joseph Freiherr Riedel von Leuenstern, * Zleb, Böhmen, 6. Jan. 1815, † Bojanov, Böhmen, 13. Juli 1876, Ingenieur der ungar. Zentraleisenbahn; ⚔ Trhov Kamenitz 18. Nov. 1844 mit Maria Schulz, * Trhov Kamenitz, Böhmen, 8. Sept. 1826, † Großwardein 7. Febr. 1868.

Töchter: 1. Marie Emma, * Waitzen 8. Sept. 1851; ⚔ Budapest 20. Febr. 1871 mit Hans Stockinger von Ankerstock, Herrn auf Csurgó, Sötétvölgy und Tevel, Ungarn. [Tevel.]

2. Emma, * Waitzen 1. Jan. 1853; ⚔ Miskolcz 1. Mai 1872 mit Severin Kern, K. u. K. Okt. a. D. [Boglár.]

3. Helene, * Waitzen 12. Sept. 1854; ⚔ Miskolcz 23. April 1873 mit Anton Patak, † Erlau 4. Febr. 1904, Kgl. ungar. Eisenbahninspektor a. D. [Erlau.]

Riederer von Paar, Riedesel, Riedheim, 1912.

Riedl von Riedenau.

Katholisch. — Österr. Adel mit „Edler von Riedenau" d. d. Wien 11. Aug. (Diplom d. d. Wien 19. Sept.) 1838; österr. Ritterstand d. d. Wien 26. Juli 1854; österr. Frhr. d. d. Wien 8. Aug. (Diplom d. d. Wien 3. Nov.) 1896. — W. (1896): Get.; oben in S. ein r. Löwe; unten in B. 3 (1, 2) die Kopfseite zeigende g. Münzen. Frhrnkr. und 3 gekr. H. Auf dem rechten mit b.-g. Decke ein mit den 3 Münzen bel. b. Schirmbrett, mit einer um seinen 8mal rund eingeschnittenen Rand laufenden, an jeder Ecke in ein Kleeblatt auslaufenden g. Einfassung; auf dem mittl. H. mit rechts b.-g., links r.-s. Decken 4 b., g., s., r. Straußfedern; auf dem linken H. mit r.-s. Decke ein wachs. r. Löwe. — Erste Aufn. 1899.

Franz Xaver Karl Freiherr Riedl von Riedenau, * Wien 5. Nov. 1839, Dr. jur., K. u. K. Sektionschef i. R.; ⚔ Wien 9. Jan. 1866 mit Antonia Freiin Hye von Glunek, * Wien 17. Juli 1846, † das. 20. April 1879. [Wien.]

Söhne: 1. Franz Xaver Anton, * Wien 18. Okt. 1868, K. u. K. a. G. u. b. M. bei der mexikan. Republik; ⚔ Pittsburg, NAm., 6. Juni 1906 mit — Mary Louisa Magee, * . . . [Mexiko.]

2. Erich Franz Richard, * Wien 21. Mai 1871, K. u. K. Rittm. im Ul.-Rgt Nr. 11, zuget. dem Gen.-Remont.-Insp.; ⚔ Wien 16. Mai 1896 mit —

Marianne Alexandrine Mathilde Kajetana Mérey de Kapos-Mére et Kis Dovorán, * Wien 10. Febr. 1869. [Wien.]

Kinder: 1) Maria-Theresia Alexandrine Antonia Anna Franziska, * Lemberg 4. März 1897.

2) Erich Franz Xaver Alexander Maria Anton, * Gródek bei Lemberg 21. Mai 1898.

3) Robert Maria Alexander Erich Anton Franz, * Wien 17. Nov. 1900.

Riefel.

Reichsfrhr. und kurpfalzbayer. Frhr. mit Wappenbesserung d. d. München 3. Juli 1790 (vom Kurfürst Karl Theodor von Pfalzbayern, als Reichsvikar, für die Brüder Joseph Thaddäus und Franz Thaddäus von Riefel). — W.: Unter g. Schildeshaupt, darin ein r.-bew. schw. Doppeladler, in R. eine mit schmalem s. Rand eingefaßte, mit 3 (1, 2) s. Lilien bel. b. Spitze, begl. von 2 einander zugewend. gekr., zweischw. g. Löwen mit je einer g. Rose in den Pranken. Frhrnkr. Auf dem gekr. H. mit rechts r.-g., links b.-s. Decken ein wachs. Löwe mit g. Rose in den Pranken zw. offenem, rechts von G. über R., links von B. über S. get. Flug. — Erste Aufn. 1865; ältere Genealogie im Jahrg. 1866, S. 755.

I. Linie (in Österreich). (Katholisch.)

Stifter: Frhr Joseph Thaddäus. — Erbländ.-österr. Frhr. und Pannerherr mit dem Titel „Wohlgeboren" und Reichsfreiherrenbestätigung d. d. Wien 11. Sept. 1792 (vom Kaiser Franz II. für Joseph Thaddäus).

† Karl Freiherr von Riefel, * Wien 17. Aug. 1787, † Maria-Enzersdorf 6. Sept. 1878, Hofrat; ⚔ Wien 25. Jan. 1813 mit Eleonora Freiin von Mayr, * Wien 7. März 1792, † das. 15. März 1837.

Söhne: 1. † Eduard, * Wien 7. Juli 1820, † Keszteli 28. Okt. 1895, K. u. K. Major a. D.; ⚔ Groß-Kanisza 15. Mai 1856 mit Gabriele von Horvath, * Belezna 7. Sept. 1834, † Keszteli 19. Okt. 1891.

Töchter: 1) Marie, * Belezna 25. Mai 1857; ⚔ Zakany 10. Juli 1875 mit Franz Taranyi de Nyirlak. [Schloß Zakany, Ungarn.]

2) Rosa, * Belezna 4. Okt. 1858; ⚔ Chernelháza 31. März 1879 mit Olivier Chernel de Chernelháza, † Chernelháza 14. Dez. 1888. [Chernelháza, Ungarn.]

2. † Karl Franz Xaver Joseph, * Wien 21. Juni 1830, † Pichlschloß, Steierm., 7. Aug. 1896, K. u. K. Rittm. a. D.; ⚔ Guttenbrunn bei Baden, NÖsterr., 16. Juni 1859 mit Marie Freiin von Mayr, * Wien 2. Nov. 1842, † Maria-Enzersdorf 18. Mai 1905.

Kinder: 1) Marietta Anna Eleonore, * Wien 25. März 1860. [Maria-Enzersdorf.]

2) Hans Karl Maria, * Guttenbrunn 13. Juni 1861, K. K. Bez.-Hptm. in Kirchdorf, OÖsterr.; ⚔ Sillian, Tirol, 20. Aug. 1900 mit — Maria Anna Friederike Mor von oder zu Sunnegg und Morberg, * Bruneck, Tirol, 26. Juli 1874.

Kinder: (1) Hans Franz Xaver Thaddäus Karl Borr. Maria, * Kirchdorf 17. März 1902, Zögling der K. K. Theresian. Akademie in Wien.

(2) Karl Gottfried Thaddäus Gustav Franz Maria, * Kirchdorf 15. Juli 1903, Zögling der K. K. Theresian. Akademie in Wien.

(3) Maria Dorothea (Thea) Eleonora Karolina Ida Adelheid, * Kirchdorf 8. Juli 1905.

3) Dorothea Karolina Maria, * Wien 29. Dez. 1862, ED. des K. K. adeligen Damenstifts in Graz. [Maria-Enzersdorf.]

4) Adelheid Maria Anna, * Wien 31. März 1864, vorm. HofD. J. H. der † Frau Prsſſin Wilhelm von Schaumb.-Lippe. [Maria-Enzersdorf.]

II. Linie (im Großherzogtum Heſſen). (Katholiſch und lutheriſch.)

Stifter: Frhr Franz Thaddäus.

† Franz Joſeph Friedrich Thaddäus Freiherr von Riefel, * Gießen 22. Mai 1810, † Darmſtadt 12. Mai 1858, Ghzgl. heſſ. Min.-Rat im Min. des Ghzgl. Hauſes und des Äußern; ⚭ Gießen 21. April 1836 mit Eliſabetha Kempf, * Gießen 1. Jan. 1815, † Darmſtadt 16. Jan. 1890.

Kinder: 1. Eleonora, * Darmſtadt 25. Febr. 1839. [Darmſtadt.]

2. Wilhelm Paul Adolf, * Darmſtadt 21. April 1852, Ghzgl. heſſ. Kr.-Baurat a. D.: ⚭ Darmſtadt 14. Nov. 1885 mit — Auguſta Wilhelmine Philippine Kathinka Maria von Hombergk zu Vach, * Gießen 1. Febr. 1856 (luth.). [Heidelberg.]

Kinder (luth.): 1) Eliſabeth Joſephine Julie Minna Amelina, * Nidda 27. Jan. 1887.

2) Maria Emilie Elfriede, * Dieburg 4. Dez. 1888.

3) Guſtav Adolf, * Dieburg 26. April 1892, Kgl. preuß. Fähnr. im Inf.-Rgt Nr. 137. [Hagenau.]

Rieger (1790).

Katholiſch. — Erbländ.-öſterr. Adel d. d. Wien 12. April 1775 (von der Kaiſerin Maria Thereſia für Emanuel Rieger, Hzgl. württemb. Reg.-Rat); Reichsfrhr. d. d. München 10. Sept. 1790 (vom Kurfſtn Karl Theodor von Pfalzbayern, als Reichsvikar, für den Obengenannten als württemb. Geſandten in Paris). — W. (1790): In B. auf gr. Dreiberg ein nat. Reiher. Auf dem b.-ſ. bewulſteten H. mit ſolcher Decke der Reiher zw. 2 von B. über S. get. Büffelhörnern. — Erſte Aufn. 1897.

† Friedrich Freiherr von Rieger, * Wien 6. März 1805, † daſ. 20. Okt. 1854 (Enkel des obigen Emanuel), K. K. Rittm.; ⚭ Innsbruck 4. Febr. 1834 mit Maria Joſephine Beatrix von Lama, * Innsbruck 22. Aug. 1811, † Viktring 11. Febr. 1895.

Kinder: 1. Valerie Maria Eliſabeth Johanna Friederike, * Brixlegg 2. Nov. 1834; ⚭ Volders 20. Mai 1861 mit Rudolf von Maſtalier. [Viktring.]

2. Adelheid Mathilde Karoline Eliſabeth, * Innsbruck 15. Dez. 1840. [Viktring.]

3. Ferdinand Adolf Friedrich, * Volders 28. Aug. 1842, K. u. K. OLt. a. D. [St. Veit.]

4. † Guſtav Adolf, * Salzburg 13. Dez. 1844, † Innsbruck 29. Juni 1892; ⚭ Hollenburg 14. Okt. 1873 mit — Marie Miller, * Innichen 21. Jan. 1846. [Innsbruck.]

Kinder: 1) Valerie Maria Johanna Joſephine Adelheid, * Viktring 3. Aug. 1877.

2) Alfred Guſtav, * Inzing 6. Okt. 1882. [. . .]

5. Alfred Joſeph Viktor, * Wien 17. März 1849; ⚭ daſ. 6. April 1875 mit — Auguſta Gfin von Auersperg, * Wien 6. Jan. 1852. [Pollwein bei Veitſch und Wien.]

Töchter: 1) Maria Anna Karoline Joſepha, * Wolfpaſſing 16. Okt. 1875, ED. des adeligen Damenſtifts in Graz. [. . .]

2) Joſepha Friederike Maria Karoline, } Zwillinge, * Wolfpaſſing 1. Juli
3) Karola Maria Anna Auguſte, } 1878.

Rieger (1897).

Katholisch. — Österr. Adel und Frhr. d. d. Wien 2. Mai 1897. — W.: In R. ein g.-bez. f. Löwe, mit der rechten Pranke einen g. Morgenstern schwgd und in der linken eine g. Lilienkr. vor sich tragend. Frhrnkr. und 3 gekr. H. mit r.-f. Decken. Auf dem rechten ein wachs., g.-bez. f. Löwe; auf dem mittl. ein querliegendes geschl. Buch mit r. Schnitt und Goldschließen, auf dem eine vorw.-sehende steinerne Sphinx ruht; auf dem linken H. ein wachs., r.-bez. f. Greif. Schildhalter: Rechts ein Geharnischter, links ein Bauer. — Erste Aufn. 1899.

† Franz Ladislav Freiherr von Rieger, * Semil 10. Dez. 1818, † Prag 3. März 1903, Herr auf Maleč c. p., Dr. jur.; ⚭ Prag 15. Aug. 1853 mit Marie Palacky, * Prag 18. April 1833, † Rom 29. März 1891.

Kinder: 1. † Bohuslav Friedrich, * Prag 5. Okt. 1857, † Budňan bei Karlstein 31. Mai 1907, Herr auf Maleč mit Hranic und Pochobrad, Modletin und Rušinow (zus. 2200 Joch), Dr. jur. utr., Prof. der österr. Reichsgeschichte an der böhm. Univ. in Prag; ⚭ Beraun 19. Aug. 1889 mit Marie Cerynka, * Ostředek 8. März 1855, † Kgl. Weinberge 31. März 1895.

Söhne: 1) Ladislav Ratibor, * Kgl. Weinberge 17. Mai 1890. [. . .]
2) Václav Georg, * Kgl. Weinberge 21. Sept. 1892. [. . .]
3) Bohuslav Franz, * Kgl. Weinberge 10. März 1895.

2. Libuša, * Prag 21. Juni 1860; ⚭ daf. 13. Febr. 1888 mit Dr. jur. Albin Bráf, † . . 1. Juni 1912, K. u. K. GRat und Ackerbaumin., Prof. der Nationalökonomie. [Prag.]

Rieger von Riegershofen.

Im Mannesstamme erloschen.

Katholisch. — Österr. Adel und Ritter mit dem Prädikat „von Riegershofen" d. d. Wien 27. Dez. 1854; österr. Frhr. d. d. Wien 17. Aug. 1872. — W. (1872): Gev.; 1 und 4 von B., B., G. get.; 2 und 3 in R. 5 (2, 1, 2) f. Sterne. Frhrnkr. und 3 gekr. H. Auf dem rechten mit b.-g. Decke 3 b., g. b. Straußfedern: auf dem mittl. H. mit b.-g. Decke ein offener, wie 1 und 4 get. Flug; auf dem linken H. mit r.-f. Decke 3 r., f., r. Straußfedern. Schildhalter: 2 g. Löwen. Wahlspruch: Omnia pro caesare et patria. — Erste Aufn. und Näheres über die Standeserhebungen im Jahrg. 1875, S. 615.

† Wenzel Franz Freiherr Rieger von Riegershofen, * Prag 21. Nov. 1809, † daf. 20. Nov. 1891, K. u. K. GRat und Statth.-VPräs. a. D.; ⚭ Chodau, Böhmen, 17. Okt. 1843 mit Marie Edler von Starck, * Schönlind, Böhmen, 14. Sept. 1820, † Prag 9. Dez. 1893.

Töchter: 1. † Isabelle Josephine Maria, * Chodau 27. Juli 1845, † Baden bei Wien 26. Aug. 1912; ⚭ I) Prag 22. Nov. 1864 mit Karl Frhrn von Rumerskirch, † . . 6. Nov. 1882, K. K. Min.-Konzipisten a. D.; II) Wien 27. März 1884 mit Karl Frhrn Hohenbühel gen. Heufler zu Rasen, † Gries 26. Nov. 1897, K. K. Settionschef a. D.; III) Preßburg 10. Mai 1902 mit Curt Gfn von Zedtwitz, † Preßburg 19. Nov. 1908, K. u. K. Km. und GRat.

2. Josephine Klementine Klara, * Prag 16. Aug. 1849. [. . .]

3. Bertha Maria, * Prag 7. Jan. 1850; ⚭ daf. 28. April 1869 mit Karl Gfn von Zedtwitz, † Prag 25. März 1908, Herrn auf Krugsreuth mit Wernersreuth, Böhmen, K. u. K. GRat. [Krugsreuth und Prag.]

4. Helene Theresia Sophia, * Prag 7. Mai 1855, Herrin auf Radenin mit Wiltschowes, Böhmen; ⚭ Prag 16. Juni 1877 mit Heinrich Gfn de Baillet de Latour, † Wien 16. Aug. 1899, K. u. K. Km. und Sektionsrat im Min. für Ldesvert. [Schloß Radenin und Wien.]

Rieſe-Stallburg.

Evangeliſch. — Rittermäßiger Reichsadel mit „von" d. d. Wien 24. Okt. 1747 (vom Kaiſer Franz I. für die Brüder des Dr. jur. Friedrich Jakob Rieſe, * 21. Aug. 1710, † 27. Juni 1768, Hzgl. ſachſen-goth. und anderer Reichsfſtn Rat und Geſandten am oberrheiniſchen Kreiſe, und Mathias Rieſe); böhm. Ritter und Inkolat d. d. Wien 16. Mai 1817 (für Matthias Friedrich von Rieſe, † 14. April 1864, Sohn des Johann Friedrich von Rieſe, Kaiſ. Rats und Senators in Frankfurt a. M., und der Margarete Friederike geb. von Stallburg und Enkel des obigen Dr. jur. Friedrich Jakob Rieſe); öſterr. Frhr. unter Namen- und Wappenvereinigung mit denen der † von Stallburg d. d. Wien 11. Okt. 1846 (für denſelben Matthias Friedrich). — W. (1846): In B. 3 (2, 1) ſ. Jakobsmuſcheln (W.: Stallburg). Frhrnkr. und 3 gekr. H. mit b.-ſ. Decken. Auf dem rechten ein offener, mit den 3 Muſcheln bel. b. Flug; auf dem mittl. H. ein wachſ. Jüngling in bloßem Hals und Armen, aufgeſchürzten weißen Ärmeln, r. Waffenrock und b. Leibbinde, g.-geſchupptem Bruſtharniſch, anhängendem Säbel und g. H. mit r. Federſchmuck, in der Rechten einen g. Speer mit r. Quaſte, am linken Arm einen g.-eingef. eiſernen Schild tragend; auf dem linken H. ein nat. Palmbaum mit einer r. Frucht. — Erſte Aufn. und geſchichtl. Überſicht im Jahrg. 1853, S. 350.

† Matthias Friedrich Freiherr von Rieſe-Stallburg, * Müntzenberg 17. Mai 1787, † . . 14. April 1864, Herr auf Jungfern-Brzežan, Neu-Biſtritz, Chwatierub und Wodolka, Böhmen; ⚔ I) . . 1. Jan. 1813 mit Marie Freiin Hochberg von Hennersdorf, * . . 24. Aug. 1792 (kath.), † . . 8. Juni 1857; II) . . 1. Sept. 1858 mit Gertrude Freiin von Leonhardi, * . . 8. Dez. 1807, † Prag 28. Nov. 1866.

Söhne 1r Ehe: 1. † Werner Friedrich, * Prag 16. Okt. 1815, † daſ. 17. Febr. 1887, Herr auf Blahotitz, Kr. Beraun, Böhmen, K. u. K. Km., ERr des Joh.-O.; ⚔ . . 6. Okt. 1842 mit Philippine Auguſte Friederike von Lukacſich, * Frankfurt a. M. 23. Dez. 1823, † . . 24. Sept. 1883, Herrin auf Wojkau bei Amſchelberg.

Töchter: 1) Marie, * Wojkau 10. Aug. 1843; ⚔ daſ. 1. Juli 1863 mit Adalbert Frhrn Mladota von Solopisk (kath.), † Linz 8. Jan. 1909, K. u. K. Km. [Linz.]

2) Karoline, * Prag 29. April 1846; ⚔ Wojkau 16. Okt. 1865 mit Viktor Frhrn von Coudenhove (kath.), † Dresden 8. Juni 1908, K. u. K. Km. [Wojkau und Dresden.]

3) Gabriele Leopoldine Alexandrine Auguſte, * Prag 16. Dez. 1847; ⚔ Wojkau 23. Sept. 1869 mit Kurt Gfn von Degenfeld-Schonburg, † Stuttgart 11. Mai 1888. [Eybach und Stuttgart.]

4) Friederike Auguſte, * Prag 14. März 1854; ⚔ Wojkau 1. Juni 1876 mit Ferdinand Frhrn von Nordeck zur Rabenau (kath.), † . . 23. Nov. 1892, Ghzgl. heſſ. Khrn und OStallm. [Schloß Buſeck, OHeſſen, und Darmſtadt.]

2. † Anton, * . . 13. Dez. 1818, † Budapeſt 5. März 1899, K. u. K. Km., ERr des Joh.-O.; ⚔ I) . . April 1846 mit Eugenie Freiin Szepeſſy de Negyes, * . . 1823, † . . 1910 (kath.; geſch. 1859; wiederverm. . . mit Adolf Wildburg, K. u. K. Major a. D.); II) . . 2. Aug. 1860 mit Philippine Albertine Antonie Freiin Schmiedl von Seeberg, * . . 2. Dez. 1820 (kath.), † . . 13. Jan. 1884; III) . . 10. März 1895 mit — Emma Edler von Keneſſey de Keneſe, * . . 24. Okt. 1847. [Budapeſt.]

3. † Adolf, * . . 7. Jan. 1822, † Berlin 18. Dez. 1899, Herr auf Wodolka, Jungfern-Brzežan und Chwatierub, K. u. K. Km. und Rittm. a. D., ERr des Joh.-O.; ⚔ . . 15. Nov. 1862 mit — Karoline Sophie Klothilde von Regemann, * . . 28. Sept. 1836. [Berlin.]

Kinder: 1) Marie Gertrud Emilie Sofie, * Jungfern-Brzežan 8. Nov. 1863;

⚔ das. 19. Febr. 1884 mit Paul von Kleist, Kgl. preuß. Gen.-Lt. z. D. [Berlin.]
2) Friedrich, * . . 14. Febr. 1865. [Berlin.]
3) Hermann, * . . 29. Juli 1866; ⚔ . . 14. Dez. 1905 mit — Wanda Maria Weißleder, * . . . [München.]

Rigal-Grunland*.

Evangelisch. — (Französ. comte de l'empire [ad personam] d. d. Bayonne 26. April 1808.) Preuß. Adel d. d. Berlin 6. Juni 1828; preuß. Frhr. mit dem Prädikat „Grunland" nach dem Rechte der Erstgeburt und geknüpft an den alleinigen Besitz von Grunland und Hufen d. d. Berlin 15. Okt. 1840 (Diplom d. d. Sanssouci 2. Juni 1857). — Besitz: Das am 26. Aug. 1874 bestätigte Fideikommiß Grunland mit Hufen, Kr. Mörs, Wurm-Götterswick und Ahr, Kr. Dinslaken, und Streithof, Kr. Krefeld. — W.: Gesp. und 2mal get. (6 Felder) mit b. Herzschild, darin ein ovaler, g.-gerahmter Handspiegel, um dessen g. Griff sich eine s. Schlange windet. 1 und 4 in G. schrgeinw. eine schw. Eidechse; 2 und 5 in R. 5 (2, 1, 2) sechsblättr. s. Rosen; 3 und 6 in S. 3 b. Balken. Frhrnkr. und 3 H. Auf dem rechten mit schw.-g. Wulst und solcher Decke ein mit der Eidechse bel. g. Flügel; auf dem mittl. mit b.-g. Decke eine mit 5 s. Straußfedern best., s.-aufgeschlagene französ. schw. Senatorenmütze; auf dem linken H. mit b.-s. Wulst und solcher Decke ein mit den 3 Balken bel. s. Flügel. — Erste Aufn. 1864; Näheres über die Standeserhebungen im Jahrg. 1866, S. 759.

† Ludwig Maximilian 2. Freiherr von Rigal-Grunland, * Krefeld 25. Febr. 1809, † Bonn 27. Okt. 1885, Kommendator der rheinischen Provinzialgenossenschaft des Joh.-O.; ⚔ I) Krefeld 1. Juni 1845 mit Karoline Melanie von Creutzer, * Riom 25. Febr. 1819, † Godesberg 26. April 1863; II) Dresden 22. April 1865 mit — Minna von Klengel, * Zwickau 10. Jan. 1838. [Godesberg.]

Kinder 2r Ehe: 1. Franz Maximilian Ludwig 3. Freiherr von Rigal-Grunland, * Godesberg 15. Jan. 1867, Fherr, Kgl. preuß. Khr. MRr des Joh.-O.; ⚔ Cambridge 12. Dez. 1901 mit — Roberta Luise Nuttall a. d. H. Tittour, * Dresden 14. Nov. 1870. [Godesberg bei Bonn, Haus am Kreuter.]

Kinder, von Rigal: 1) Marie Margarete Magdalene, * Bonn 22. Sept. 1902.
2) Franz Heinrich Ludwig, * Bonn 29. Dez. 1903.
3) Hildegard Roberta Henriette, * Godesberg 22. Juni 1906.

2. Maria Pauline Henriette von Rigal, * Godesberg 5. Okt. 1868; ⚔ das. 26. Sept. 1891 mit Karl von Schlözer, Kgl. preuß. WGRat und a. o. G. u. b. M. a. D. [Dresden.]

Rinaldini.

Katholisch. — Adel der Stadt Adria 7. März 1787; österr. Adelsbestätigung d. d. Venedig 9. Mai (Ausfertigung 14. Mai) 1829; österr. Ritterstand d. d. Wien 22. März 1868; österr. Frhr. d. d. Wien 30. Nov. 1898 (Diplome d. d. Wien 9. März 1899 für die Brüder Anton und Theodor Ritter von Rinaldini, s. unten). — W. (1899): In S. ein r. Zinnenturm mit 6 (3, 3) Fenstern und offenem Tor. Frhrnkr. und 2 gekr. H. mit r.-s. Decken. Auf beiden 3 Straußfedern, rechts s., r., s., links r., s., r. — Erste Aufn. und geschichtl. Notiz im Jahrg. 1901, S. 628.

† Anton Wenzeslav Dominik Freiherr von Rinaldini, * Padua 15. Febr. 1838, † Wien 16. Dez. 1899, K. u. K. GRat und Sektionschef i. R.;

⚔ Wien 30. Sept. 1865 mit Elisabeth Margarete Jacks, * Wien 5. Nov. 1840, † das. 30. Jan. 1905.

Kinder: 1. Theodor Anton Franz Karl, * Padua 22. Sept. 1866, Inspektor im Eisenbahnm.; ⚔ Wien 10. Okt. 1892 mit — Friederike Johanna Maria von Kleemann, * Eibenschitz, Mähren, 22. Jan. 1874. [Wien.]
Sohn: Anton Friedrich Theodor, * Wien 11. Jan. 1894.

2. Angelo Karl Anton, * Triest 12. April 1868, Dr. jur. utr., K. K. Min.-Rat im Ackerbaumin.; ⚔ Wien 31. Aug. 1895 mit — Marianne Luhde, * Wien 25. Dez. 1870 (evang.). [Wien.]
Tochter: Bettina Theodora, * Wien 30. Nov. 1896 (evang.).

3. Maria Emilie, * Wien 9. April 1874; ⚔ I) Wien 3. Okt. 1892 mit Anton Dasatiel, † Wien 1. Dez. 1903, K. K. Finanzsekr. i. R.; II) Wien 5. April 1906 mit Anton Frhrn von Rinaldini (s. unten). [Wien.]

4. † Marino Angelo Rudolf, * Wien 30. März 1878, † das. 16. Febr. 1911, K. u. K. Mil.-Rechn.-Akzessist der Intendanz des 2. AKorps; ⚔ Wien 19. Okt. 1905 mit — Bertha Bettina Maria Bauer, * Wien 26. Sept. 1880. [Wien.]
Tochter: Elisabeth Maria Theodora, * Wien 9. Okt. 1906.

Bruder.

† Theodor Johann Baptist Franz, * Padua 19. Juni 1839, † Triest 12. Febr. 1911, K. u. K. GRat und Statth. a. D.; ⚔ Wien 29. März 1871 mit — Rosa Cäcilia Jacks, * Wien 14. April 1846, Schwester seiner Schwägerin. [Triest.]

Söhne: 1. Anton Heinrich Joseph, * Triest 18. Dez. 1871, K. K. Rat der Seebehörde und Lt. a. D.; ⚔ Wien 5. April 1906 mit — Maria verw. Dasatiel, geb. Freiin von Rinaldini, * Wien 9. April 1874 (s. oben). [Wien.]

2. Rudolf Angelo Franz, * Triest 15. Jan. 1878, Dr. jur., K. K. Ldesger.-Rat beim Handels- und Seegericht in Triest; ⚔ Triest 21. Nov. 1903 mit — Camilla Eugenia Bozza, * Triest 4. März 1878.
Kinder: 1) Rosa Angela Emilie Sophie, * Cormons 18. Nov. 1904.
2) Richard Camillo Theodor Anton, * Cormons 5. Juli 1906.
3) Theodor Franz Pasquale, * Triest 2. Okt. 1908.

Rinck von Baldenstein, 1912.

Ringhoffer.

Katholisch. — Österr. Adel und Frhr. d. d. Wien 3. Jan. 1873. — W.: In G. ein mit 3 g. Ringen bel. gr. Schrägrechtsbalken, begl. oben von einem aufger. schw. Spitzhammer, unten von einem schw. Hifthorn mit aufw.-geschlungener g. Schnur. Frhrnkr. Auf dem gekr. H. mit rechts gr.-g., links schw.-g. Decken ein offener g. Flug, je schrägeinw. bel. mit dem Balken mit den 3 g. Ringen. — Erste Aufn. und Näheres über die Standeserhebung im Jahrg. 1877, S. 699.

† Franz Freiherr von Ringhoffer, * Prag 28. April 1817, † Smichow bei Prag 23. März 1873, Fabrikbes.; ⚔ Prag 4. April 1842 mit Josephine Schallowetz, * Stankowitz, Böhmen, 16. Juli 1822, † Wiesenberg 17. April 1896.

Kinder: 1. † Franz Seraph Joseph, * Prag 22. Nov. 1844, † Kissingen 23. Juli 1909, Großgrundbes. und Großindustrieller, K. u. K. Hptm. a. D.; ⚔ Wiesenberg, Mähren, 12. Okt. 1871 mit — Franziska Freiin Klein von Wiesenberg, * Planina 29. Aug. 1853. [Smichow bei Prag.]
Kinder: 1) Franz, * Smichow 31. Mai 1874, K. u. K. Lt. a. D.; ⚔

Kamenitz 19. Juni 1900 mit — Leopoldine (Jna) Freiin von Ringhoffer, * Kamenitz 9. Okt. 1879 (s. unten). [Smichow.]
Kinder: (1) Elisabeth, * Smichow 1. Juni 1901.
(2) Franz, * Smichow 27. Sept. 1902.

2) Leopoldine, * Smichow 1. Jan. 1878; ✕ das. 24. Febr. 1900 mit Dr. jur. Erwin Frhrn Nádherný von Borutin, Herrn auf Chotovin.
3) Alfred, * Stirim 17. Jan. 1880, K. u. K. Lt. der Res. des Feldkanonen-Rgts Nr. 23; ✕ Plan 31. Juli 1904 mit — Maria-Anna Gfin von Nostitz-Rieneck, * Horka 9. Juli 1882. [Smichow.]
Töchter: (1) Maria Anna Franziska, * Smichow 2. Juli 1905.
(2) Anna Marie, * Smichow 6. Sept. 1907.
(3) Leopoldine, * Smichow 10. Okt. 1909.
(4) Selina, * Horka 8. Sept. 1911.
4) Hans, * Smichow 3. Jan. 1885, Dr. jur., K. u. K. Lt. der Res. des Drag.-Rgts Nr. 13. [Smichow.]

2. Emanuel Joseph Franz, * Prag 7. März 1848, Großgrundbes. und Großindustrieller, Mitgl. des Herrenh. des österr. Reichsrats auf Lebenszeit; ✕ Wien 19. Juni 1875 mit — Friederike Freiin Klein von Wisenberg, * Planina 31. März 1855, Schwester der Obigen. [Kamenitz bei Stranschitz, Böhmen.]
Kinder: 1) Leopoldine (Jna), * Kamenitz 9. Okt. 1879; ✕ das. 19. Juni 1900 mit Franz Frhrn von Ringhoffer (s. oben). [Smichow.]
2) Josephine, * Kamenitz 7. Sept. 1881; ✕ Prag 28. Jan. 1905 mit Joseph Frhrn Nádherný von Borutin. [Graz.]
3) Friedrich Franz, * Kamenitz 6. Mai 1884, K. u. K. Lt. der Res. des Drag.-Rgts Nr. 13. [Kamenitz.]
4) Felix Emanuel, * Kamenitz 2. Okt. 1891.

3. Viktor Joseph, * Kamenitz 7. Sept. 1854, Großgrundbes. und Großindustrieller, K. K. Olt. im Ldw.-Inf.-Rgt Nr. 8; ✕ Wien 20. Jan. 1908 mit — Marie verw. Freifrau von Ludwig, geb. Freiin Klein von Wisenberg, * Wien 26. Febr. 1858. [Lojowitz.]
4. Emmy Maria Johanna, * Smichow 6. Febr. 1858; ✕ Kamenitz 18. Mai 1878 mit Franz Frhrn Klein von Wisenberg. [Schloß Wiesenberg, Mähren.]

Ripperda, 1912.

Risenfels.

Katholisch. — Wappenbrief d. d. Innsbruck 13. Febr. 1496 (vom Ehzg Sigmund in Tirol); Wappenbesserung d. d. Innsbruck 24. Jan. 1510; erbländ.-österr. Adel nebst Wappenbesserung (offener gekr. H.) d. d. Innsbruck 12. Sept. 1594 (vom Ehzg Ferdinand in Tirol); Reichsritter mit dem Prädikat „von Risenfels" d. d. Regensburg 18. Sept. 1636 (für Mathias Riß [Riſſ]); oberösterr. neuer Ritterstand 1. März 1661; niederösterr. neuer Ritterstand 26. Mai 1663; Reichsfrhr. als „Frhrn von Risenfels" d. d. Wien 12. Sept. 1686; kurbayer. Anerkennung 16. Okt. 1686; niederösterr. Herrenstand 31. Jan. 1690; oberösterr. alter Herrenstand 25. Aug. 1785; immatrikuliert im Kgr. Bayern bei der Frhrnklasse 26. Febr. 1814. — Besitz: Das Fideikommiß (Majorat) Seißenegg, NÖsterr. — W.: In G. auf gr. Boden ein wilder Mann (Riese) mit gr. Laub um die Lenden und r. Binde um den Kopf, der einen zur Rechten stehenden Baum mit 2 gr. Blättern aus dem Boden reißt. Auf dem gekr. H. mit schw.-g. Decke der wilde Mann mit dem entwurzelten Baum auf der Schulter. — Erste Aufn. und geschichtl. Übersicht im Jahrg. 1848, S. 305.

† Philipp Maria Wilhelm Freiherr von Risenfels, * . . 13. Aug. 1793,

† Wien 6. Dez. 1871, Herr auf Rohrbach und Klingenbrunn, NÖsterr., K. u. K. Km., Komtur des Kgl. bayer. St. Georg-O.; ⚔ Sonntagberge bei Amstetten 9. Sept. 1818 mit Adelheid Gfin von Franking, * . . 21. Febr. 1801, † Seißenegg 16. Mai 1854, StkrD.

Kinder: 1. † Ferdinand, * Seißenegg 4. Juli 1819, † daſ. 1. Okt. 1894, Fkherr, Mitbeſ. von Rohrbach und Klingenbrunn, K. u. K. Rittm. a. D.; ⚔ I) Wien 17. Mai 1846 mit Franziska Gfin von Schlik, * . . 14. Aug. 1821, † Seißenegg 29. Nov. 1867; II) Linz 21. Juni 1869 mit — Joſephine Klara Thereſia Wimmer, * Linz 12. Aug. 1833. [Seißenegg bei Amſtetten.]

Tochter 1r Ehe: Albina, * Seißenegg 9. Dez. 1856; ⚔ . . mit Wenzel Wabruſchka, K. u. K. Hptm. a. D. [. . .]

2. † Julius, * Linz 16. Okt. 1823, † Freinhof bei Seißenegg 25. April 1868, Herr auf Freinhof, NÖsterr., K. u. K. OLt. a. D.; ⚔ Wien 14. Febr. 1855 mit Maria Freiin Skrbensky von Hřistie, * . . 5. Nov. 1833, † Fieberbrunn bei Salzburg 15. März 1883, StkrD.

Tochter: Maria Gobertina Franziska Adelheid, * Verona 24. Febr. 1856, StkrD.; ⚔ Wien 26. Aug. 1882 mit Maximilian Frhrn Skrbensky von Hřistie, K. u. K. Km. und Oberſtlt. i. R. [Böheimkirchen, NÖsterr.]

3. † Kaſpar, * Seißenegg 8. Febr. 1828, † Amſtetten 27. Febr. 1872, K. u. K. Hptm. a. D.; ⚔ Preßburg 21. April 1855 mit Hermine Wittmann von Dengláz, * Ung.-Altenburg 5. Dez. 1833, † St. Georgen bei Preßburg 16. März 1907.

Kinder: 1) Eliſabeth, * Preßburg 9. Febr. 1856; ⚔ daſ. 8. Sept. 1876 mit Stephan Markovics von Cſernek, † . . Mai 1906, Großgrundbeſ. [Cſepreg, Kom. Ödenburg.]

2) Philipp, * Preßburg 2. März 1860, Fkherr, Herr auf Rohrbach und Klingenbrunn, NÖsterr., K. u. K. OLt. der Reſ. des Feldjägerbat. Nr. 1; ⚔ Baumgarten 16. Jan. 1895 mit — Agathe Freiin Redl von Rottenhauſen und Raszina, * Baumgarten, NÖsterr., 18. Okt. 1864. [Seißenegg und Rohrbach.]

Töchter: (1) Eliſabeth Karoline, * Seißenegg 28. Nov. 1896.
(2) Melanie Marie Agathe, * Seißenegg 20. Sept. 1898.
(3) Maria Anna Eliſabeth Philippine, * Seißenegg 31. Aug. 1900.
(4) Johanna Marie Thereſe, * Seißenegg 16. Febr. 1905.

4. Franziska, * Seißenegg 18. Febr. 1833; ⚔ daſ. 21. Febr. 1850 mit Joſeph Ritter von Lindner, † Amſtetten . ., K. K. Ldesger.-Rat. [. . .]

5. Anna Bernhardine Adelheid Marie, * Seißenegg 12. März 1839; ⚔ Gitchinoves 27. Sept. 1858 mit Heinrich Frhrn von Hauſer, † Wien 11. Juni 1893, K. u. K. Gen.-Major a. D. [Wien.]

Ritter von Záhony.

Evangeliſch. — Ungar. Adel mit dem Prädikat „von Záhony“ d. d. Wien 10. Mai 1830. — Die Stifter der beiden Häuſer waren Brüder.

A.

Im Mannesſtamme erloſchen.

Öſterr. Frhr. d. d. Wien 27. Mai (Diplom d. d. Wien 15. Dez.) 1875. — W. (1875): Get.; oben in G. aus Wolken am linken Schildesrand ein abw.-gekrümmter, ſchw.-bekl. Rechtarm, in der Hand einen geſtürzten ſchw. Hirtenſtab ſchrgl. haltend; unten in B. auf bewegter See ein weißes Dreimaſterſchiff mit einem Segel und 4 r. Wimpeln. Frhrnkr. Auf dem gekr. H. mit rechts ſchw.-g., links b.-ſ. Decken ein g. Stern zw. einem offenen, beiderſeits mit g. Sternen bel. ſchw. Flug. Schildhalter: 2 g. Greife. — Erſte Aufn. und geſchichtl. Notiz im Jahrg. 1895, S. 818.

† Heinrich Freiherr Ritter von Záhony, * Trieſt 27. Jan. 1815, † Görz

19. Nov. 1903, Guts- und Fabrikbes.; ⚭ Triest 25. April 1846 mit Angiolina Freiin von Sartorio, * Triest 18. Okt. 1825, † Görz 23. Juli 1910.

Tochter: Karoline Marie Anna, * Triest 18. Nov. 1850; ⚭ Görz 3. Jan. 1870 mit Alfred Coronini Gfn von Cronberg, Frherrn auf Cronberg ꝛc. [Schloß Graffemberg bei Görz.]

B.

Österr. Ritter d. d. Wien 14. April 1855 (für Julius Hektor Ritter von Zähony); österr. Frhr. d. d. . . 19. März (Diplom d. d. Wien 12. Mai) 1869 (für denselben). — W. (1869): Get.; oben in G. der Rechtarm wie oben; unten in B. 3 (2, 1) g. Sterne. Frhrnkr. und 3 gekr. H. Auf dem rechten mit schw.-g. Decke ein g. Stern zw. offenem schw. Flug; auf dem mittl. H. mit b.-g. Decke ein vorw.-wachs. Geharnischter, mit der Rechten an s.-bespitztem schw. Schaft ein von R. über S. get. Fähnchen haltend; auf dem linken H. mit b.-g. Decke der Stern zw. offenem, beiderseits mit einem g. Stern bel. b. Flug. Schildhalter: 2 g. Greife. Wahlspruch: Per rectam viam. — Erste Aufn. und Näheres über die Standeserhebungen im Jahrg. 1875, S. 619.

† Julius Hektor Freiherr Ritter von Zähony, * . . 1816, † Görz 15. Juli 1878, Herr auf Monastero und Zähony; ⚭ . . mit Maria Regina Magdalena Amalie Rittmeyer, * . ., † . . .

Kinder: 1. † Alfred, * Görz 11. Febr. 1839, † . . 22. Nov. 1865; ⚭ . . 14. Juli 1863 mit — Marie Freiin von Steininger, * . . 9. Aug. 1845 (kath.). [Graz.]

Kinder: 1) Gisela, * Görz 22. April 1864 (kath.); ⚭ Wollan 14. Juni 1886 mit Karl Adamovich de Csepin, K. u. K. Fm. und Rittm. a. D., zuget. dem Hofstaat Sr. K. u. K. H. des Ehzgs Ludwig Victor. [Schloß Klesheim bei Salzburg.]

2) Karl Hektor Albert Alfred, * Görz 4. Sept. 1865. [Graz.]

2. Elvine, * Görz 8. Dez. 1840; ⚭ daf. 15. Febr. 1868 mit Theodor Gfn de la Tour en Voivre, † Treffen, Kärnten, 18. Juli 1894 (kath.). [Schloß Rußig bei Cormons.]

3. Amalie Melanie, * Görz 17. April 1843; ⚭ I) Görz 8. Aug. 1866 mit Friedrich Ritter von Brugger, † . ., Großhändler; II) . . mit Alfred Ritter von Gurniak, K. u. K. Rittm. a. D. [Graz.]

4. Wilhelm Eugen, * Görz 19. Juni 1844; ⚭ daf. 3. Juni 1869 mit — Luise Ritter von Zähony, * Görz 25. Juni 1851. [Görz.]

Kinder: 1) Hektor Wilhelm, * Podgora bei Görz 19. Juli 1870, K. u. K. Lt. der Ref. des Korpsart.-Rgts Nr. 2; ⚭ Münster am Stein, Rheinprov., 14. Aug. 1902 mit — Luitgard von Gersdorff, * Jerichow a. d. E. 21. April 1875. [Monastero bei Aquileja.]

Kinder: (1) Luise Hertha, * Monastero 12. Juni 1903.

(2) Wilhelm, * Monastero 11. Dez. 1906.

2) Olga Elvine Eugenie Elisabeth, * Podgora bei Görz 24. Nov. 1874; ⚭ Görz 4. Okt. 1902 mit Rudolf Frhrn von Klimburg, K. K. Min.-Rat im Min. für öffentl. Arbeiten. [Wien.]

5. Olga, * Görz 12. Juli 1847; ⚭ I) daf. 2. Juni 1868 mit Julius Collioud, † . .; II) . . 26. Nov. 1890 mit Johann Frhrn von Ghetaldi (kath.), K. u. K. Fm. und Major a. D. [Georgischloß in Ehrenhausen, Steierm.]

6. † Franz Julius Oskar, * Görz 11. Dez. 1850, † daf. 14. Dez. 1890; ⚭ . . 2. April 1883 mit — Marcelline Willner, * . . 1. Aug. 1866 (wiederverm. . . mit Alois Ritter Klepsch-Kloth von Roden, K. u. K. Oberstlt. und Kmdtn des Hus.-Rgts Nr. 10. [Budapest.]

Sohn: Oskar, * Baden bei Wien 5. Aug. 1886.

Rivalier von Meyſenbug.

Katholiſch und reformiert. — Kurheſſiſcher Adel mit dem Prädikat „von Meyſenbug" d. d. Wilhelmshöhe 28. Juli 1825; öſterr. Frhr. mit Wappenbeſſerung d. d. . . 18. Jan. (Diplom d. d. Wien 15. Febr.) 1834. — W.: Get.; oben in G. ein mit der Klaue ſchrgr. aufſtgdr und mit dem Schenkel ſchrgl. gewend. ſchw. Adlerfuß (Meyſenbug); unten in Gr. ein 3läţ. g. Turnierkragen (StW.). 3 gekr. H. Auf dem rechten mit ſchw.-g. Decke ein offener, rechts g. mit dem Adlerfuß, links gr. mit dem Turnierkragen bel. Flug; auf dem mittl. H. mit ſchw.-g. Decke ein ſchw. Adler; auf dem linken mit gr.-g. Decke 2 von G. und Schw. verw. get. Büffelhörner. Schildhalter: 2 ſchw. Adler. — Erſte Aufn. und geſchichtl. Überſicht im Jahrg. 1866, S. 761; Berichtigung dazu im Jahrg. 1879, S. 547.

† Ludwig Karl Georg Philipp Rivalier Freiherr von Meyſenbug, * Caſſel 2. Okt. 1779, † Frankfurt a. M. 30. Dez. 1847, Kurfſtl. heſſ. Staatsmin. der Auswärt. Angel.; ⚔ Caſſel 26. März 1803 mit Erneſtine Dorothee Jeannette Hanſell, * . . 26. März 1784, † Detmold 23. Dez. 1861.

Söhne: 1. † Otto Heinrich Emil, * Caſſel 2. März 1806 (kath.), † Wien 31. März 1886, K. u. K. GRat und UStaatsſekr. im Min. des Kaiſ. und Kgl. Hauſes und des Äußern; ⚔ . . mit Friederike Joſephine Freiin Zinn von Zinnenburg, * . . (kath.), † Prein 20. Okt. 1900.

Kinder (kath.): 1) Paul Marie Aloys, * Wien 31. Juli 1854, K. u. K. Rat und Hilfsämterdirektor im Min. des Kaiſ. und Kgl. Hauſes und des Äußern; ⚔ I) Salzburg 23. Aug. 1886 mit Marie Schwarz, * Budapeſt . . 1860, † Wien 1. Febr. 1910 (gerichtl. geſch. 1892); II) Wien 19. Aug. 1911 mit — Judith Freiin von Hauſer, * Denta, Ungarn, 6. Aug. 1868. [Wien.]

2) Adolfine Luiſe Marie, * Wien 8. Dez. 1858; ⚔ Maria-Enzersdorf 2. Sept. 1878 mit Maximilian Frhrn von Biegeleben, K. u. K. a. G. u. b. M. im Min. des Kaiſ. und Kgl. Hauſes und des Äußern. [Wien.]

3) Maria Benedikta Anna, * Wien 21. März 1860; ⚔ daſ. 2. Juli 1884 mit Dr. med. Felix Ehrendorfer, † . . . [Wien.]

4) Bernhard Pius, * Wien 26. März 1866, K. K. Min.-Konzipiſt im Min. für öffentl. Arbeiten. [Wien.]

2. † Friedrich Auguſt Karl, * Caſſel 1. Mai 1807 (reform.), † Lauenau 8. Febr. 1866, Fſtl. lipp. Khr und Hofmarſchall a. D.; ⚔ Detmold 2. Okt. 1838 mit Meta Sophie Luiſe Quentell, * Bremen 26. Juni 1819, † Detmold 11. Mai 1906.

Söhne (reform.): 1) Karl Ludwig Philipp Georg, * Detmold 8. Sept. 1840, Fſtl. lipp. Khr, Fſtl. reuß. OKhr und OHofmarſchall a. D., Exz.; ⚔ Detmold 28. April 1868 mit — Ida Sophie Julie Caſpari, * Detmold 26. Aug. 1843. [Jena.]

Tochter: Agnes-Eliſabeth Luiſe Sophie Klara Melanie, * Detmold 8. April 1876; ⚔ Gera 8. Mai 1901 mit Dr. phil. Adolf Frhrn von Grunelius, Herrn auf Pfaffendorf, UFranken.

2) Otto Karl Ernſt Ludwig, * Detmold 23. März 1845, Fſtl. lipp. Khr, Kgl. preuß. Major a. D., RRr des Joh.-O. [preuß. Genehmigung zur Führung des Frhrntitels d. d. Ems 29. Juli 1869] [Detmold.]

3) Hermann Guſtav Karl, * Detmold 2. Febr. 1848, Herr auf Lauenau I, Prov. Hannover, Fſtl. ſchaumb.-lipp. Khr, Kgl. preuß. Hptm. a. D., ERr des Joh.-O. [preuß. Genehmigung zur Führung des Frhrntitels d. d. Ems 29. Juli 1869]; ⚔ I) Wiesbaden 11. Sept. 1878 mit Hildegard Luiſe Valeska von Steinwehr, * Brooklyn 11. Okt. 1857, † . . (gerichtl. geſch.); II) Neuwied 18. Mai 1907 mit — Luiſe Franziska Theodora Bieſe, * Kiel 26. April 1883. [Lauenau.]

Sohn 2r Ehe: Karl-Alfred Wilhelm Otto Hermann Ernſt, * Lauenau 26. Aug. 1909.

4) Ernst August Karl, * Detmold 2. Sept. 1851, Kais. deutscher Konsul in New Orleans; ✕ New Orleans 1. Juni 1878 mit — Marie Luise Wilhelmina Quentell, * New Orleans 12. Dez. 1858.

Kinder: (1) Marime Otto Karl, * New Orleans 18. Febr. 1879, Kgl. sächs. Hptm. und Komp.-Chef im 1. (Leib-)Gren.-Rgt Nr. 100. [Dresden.] (2) Corinne Luise Sophie Isabella, New Orleans 15. Juni 1880; ✕ das. 2. Febr. 1901 mit Rathbone Emil De Buys. [New Orleans.] (3) Marie Hildegard, * New Orleans 29. Juli 1885. (4) Elsa Dorothea Olga, * New Orleans 30. Okt. 1887; ✕ das. 11. Juni 1908 mit Irving L. Lyons. [New Orleans.] (5) Vera Ernestine, * New Orleans 6. Febr. 1891. (6) Karl Ludwig Hermann, New Orleans 4. Dez. 1892.

Rodde.

Lutherisch. — Reichsadel und Reichsfrhr. d. d. Wien 8. April 1806; in den mecklenb. Adel aufgenommen 1839. — W.: Gesp. mit b. Herzschild, darin ein spregbr. r.-behalsband. s. Hund mit einem Knochen im Maule. Rechts durch einen r. Balken get.; oben in G. ein schw. Adler am Spalt; unten ein gestürzter nat. Eichenzweig mit 2 Blättern und 3 Eicheln; links in R. 2 g. Sparren übereinander. Frhrnkr. und 3 gekr. H. Auf dem rechten mit r.-s. Decke der Eichenzweig aufger.; auf dem mittl. mit schw.-g. Decke ein wachs., g.-bew. schw. Doppeladler; auf dem linken H. mit b.-s. Decke der Hund wachs. Schildhalter: Rechts ein schw. Adler, links ein s. Hund. — Erste Aufn. 1863; Näheres über die Standeserhebung im Jahrg. 1867, S. 749.

† Joachim Matthäus Freiherr von Rodde, * Lübeck 29. März 1782, † Schwerin 21. April 1865, Herr auf Zibühl c. p., EMr des Joh.-O.; ✕ Schwerin 16. Febr. 1810 mit Karoline (Lilla) Friederike Sophie Freiin von Brandenstein, * Hohenluckow 26. Sept. 1788, † Dreetz 9. Febr. 1839.

Söhne: 1. † Karl August, * Blumendorf bei Oldesloe 30. Mai 1812, † Schwerin 29. Nov. 1893, Herr auf Zibühl c. p.; ✕ Katelbogen 12. Aug. 1853 mit Sophie Luise Marie Wilhelmine von Arnim, * Jameln 11. Aug. 1834, † Dreetz 29. Jan. 1871.

Kinder: 1) † Otto Helmuth August, * Dreetz 6. Juni 1854, † Güstrow 26. Juli 1912, Herr auf Zibühl, Dreetz und Peetsch (seit 1827 im Bes. der Fam.), Amt Crivitz, Ghzgt. Mecklenb.-Schw., Kgl. preuß. OLt. a. D. 2) Kuno Friedrich Karl, * Dreetz 3. Dez. 1857, Ghzgl. mecklenb.-schw. Forstm. a. D. [Dreetz.] 3) Georg Ludwig Hugo, * Dreetz 26. Dez. 1863, Kgl. preuß. Major a. D. [Berlin-Friedenau.] 4) Helene Charlotte Sophie Luise, * Dreetz 14. Aug. 1867. [Dreetz.] 5) Auguste Agnes Elisabeth, * Dreetz 21. Jan. 1871. [Dreetz.]

2. † Franz Kuno, * Blumendorf 24. Nov. 1815, † Ludwigslust 8. Aug. 1860, Ghzgl. mecklenb.-schw. Major und Kmdr des Drag.-Rgts; ✕ Ludwigslust 29. Okt. 1842 mit Anna Sophie Luise Friederike von Buch, * Ludwigslust 26. Okt. 1823, † das. 16. Juli 1907.

Kinder: 1) † Otto Joachim, * Ludwigslust 23. Nov. 1844, † Schwerin 26. Juni 1908, Ghzgl. mecklenb.-schw. Khr und OStallm. a. D., Kgl. preuß. Rittm. a. D.; ✕ Schwerin 1. März 1888 mit — Philippine Luise Adolfine Friederike Ida von Scheve, * Schwerin 30. Nov. 1857. [Schwerin.]

Söhne: (1) Franz-Kuno Hermann August Ernst, * Schwerin 21. Febr. 1889. [. . .]

(2) Friedrich Ludwig Anton Wilhelm Otto Alexander, * Schwerin 22. April 1891, Lt. im 1. Ghzgl. mecklenb. Drag.-Rgt Nr. 17. [Ludwigslust.]

2) August Franz, * Ludwigslust 27. Febr. 1847, Kgl. preuß. Gen.-Major z. D.; ⚔ Schwerin 5. Okt. 1880 mit — Luise (Lili) Georgine Karoline Wilhelmine von Abercron, * Grabow 7. April 1857. [Schwerin i. M.]

Kinder: (1) Georgine Anna Luise Auguste Ottilie, * Ludwigslust 8. Aug. 1881; ⚔ Schwerin 28. Mai 1909 mit Gottfried von Gundlach, Kgl. preuß. Rittm. und Esk.-Chef im Drag.-Rgt Nr. 5. [Hofgeismar.]

(2) Joachim Matthäus Ernst Hermann, * Ludwigslust 31. Juli 1883, Olt. und Flügeladj. Sr. K. H. des Ghzgs von Mecklenb.-Schw. [Schwerin.]

(3) Karla Anna Georgine Luise Helene Marie, * Düsseldorf 6. Jan. 1887.

3) Mathilde Karoline (Lilla) Charlotte Sophie Frieda, * Ludwigslust 30. Sept. 1854, Konventualin des Klosters Malchow. [Kloster Malchow.]

Roden von Hirzenau.

Im Mannesstamme erloschen.

Katholisch. — Böhm. Adel mit dem Prädikat „von Hirzenau" (Ausdehnung) d. d. Wien 26. März 1652; böhm. Inkolat 12. März 1659; böhm. Ritterstand mit Wappenbesserung und Inkolat d. d. Wien 14. April 1667; böhm. alter Ritterstand mit Wappenbestätigung d. d. Wien 20. Juli 1676; mähr. alter Ritterstand d. d. Brünn 26. Jan. 1678; böhm. Frhr. mit Wappenbesserung und „Wohlgeboren" d. d. Laxenburg 12. Mai 1718. — W. (1718): Gev.; 1 und 4 in R. 2 abw.-geschr. g.-begriffte Schwerter; 2 und 3 in B. ein wachs. nat. Hirsch. Frhrnkr. und 2 gekr. H. Auf beiden, rechts mit r.-g., links b.-g. Decken, der Hirsch einw.-wachs. — Erste Aufn. und Näheres über die Standeserhebungen im Jahrg. 1848, S. 310.

† Franz Freiherr Roden von Hirzenau, * .. 21. Sept. 1807, † .. 12. Juli 1862, K. K. Km. und Gen.-Major a. D.; ⚔ .. 16. Febr. 1846 mit Julie Gfin Hadik von Futak, * .. 13. April 1818, † Graz 14. Sept. 1873, StkrD.

Tochter: Karoline, * Krakau 19. Dez. 1852, K. u. K. PD. und StkrD.; ⚔ Graz 10. Sept. 1870 mit Zeno Gfn Welser von Welsersheimb, K. u. K. Km., GRat und FZM. a. D., vorm. Min. für Ldesvert. [Wien.]

Rodenstein, s. Ueberbruck von Rodenstein.

Rodich.

Griechisch-orientalisch. — Österr. Adel und Ritter d. d. Wien 21. Sept. 1850; österr. Frhr. d. d. . . 8. März (Diplom d. d. Wien 17. Dez.) 1860. — W. (1860): Gev. mit Herzschild, darin über r. Schildesfuß in B. rechts ein grauer Steinhügel, an dem auf schw.-gezäumtem weißen Roß ein Geharn. hinansprengt, eine von Schw. über G. get. Fahne an r. Schaft über sich schwgnd. 1 in R. am Spalt ein Tor (Stadttor von Ragusa) mit Ringmauer und dahinter sichtb. Stadt in nat. Farben; 2 in G. auf 2 steilen nat. Bergen ein Mann in montenegrin. Nationaltracht, der sich mit der Rechten auf ein Gewehr stützt; 3 in S. auf offener See ein einw.-steuernder Kriegsdampfer; 4 in R. in offener See ein Felsen, darauf ein 2stock. Turm mit einem rauchenden Geschütz auf der unteren Bastion. Frhrnkr. und 2 gekr. H. Auf dem rechten mit b.-s. Decke ein einw.-wachs. schwertschwgdr

Geharnischter; auf dem linken H. mit r.-s. Decke ein von S. und R. geschachter Flug. Schildhalter: 2 g. Löwen. — Erste Aufn. und geschichtl. Übersicht im Jahrg. 1865, S. 800.

† Gabriel Freiherr von Rodich, * Werginmost 13. Dez. 1812, † Wien 21. Mai 1890, K. u. K. GRat, FZM. a. D. und Statth. und Mil.-Kmdt in Dalmatien; ⚔ Werschetz 19. Febr. 1860 mit Agathe von Theodory, * Werschetz, Ungarn, 9. Mai 1841, † Budapest 20. Okt. 1909.

Kinder: 1. Gabriele, * Vicenza 28. März 1863; ⚔ Feldkirch 4. Okt. 1894 mit Dr. jur. Karl Ritter von Wiener, K. K. Präs. der Akad. für Musik und darstellende Kunst im Min. für Kultus und Unterricht. [Wien.]

2. † Georg, * Temesvár 24. Nov. 1864, † Algier 16. Mai 1910, K. u. K. Leg.-Sekr. und Konsul, Leiter des Gen.-Konsulats in Algier, Lt. a. D.; ⚔ Teheran 10. Febr. 1901 mit — Hermine Friederike Maria Antonia Gfin von Monteforte, * Wien 1. Dez. 1870 (röm.-kath.). [. . .]

Sohn. Gabriel Maria Anton Bogumil, * Beirut 3. Okt. 1901.

3. Katharina Regina, * Hermannstadt 6. Dez. 1869; ⚔ Temesvár 8. Febr. 1897 mit Bogumil Jagodics de Kernyécsa. [Kanak.]

4. Helene Marie, * Zara 1. Aug. 1871 (röm.-kath.), HofD. J. K. u. K. H. der Prinzessin Leopold von Bayern, ED. des Kgl. bayer. Theresien-O. [München.]

5. Anton Gabriel Cyrill, * Zara 17. Sept. 1872, K. u. K. Rittm. im Ul.-Rgt Nr. 12; ⚔ Semmering 2. Juli 1907 mit — Anna Mattausch, * . . . [Stuhlweißenburg.]

Tochter: . ., * . . .

6. Gabriel Emil Joseph, * Zara 29. Juni 1875, K. K. Statth.-Sekr. [. . .]

Roeder (Röder; in Württemberg), Röder (Roeder) von Diersburg (in Baden), † 1912.

Röder von Diersburg (in Hessen).

Evangelisch. — W.: In R. querliegend ein mit dem Kopfe rechtsgewendeter, abw.-sehender, g.-bew. s. Adler. Auf dem H. mit r.-s. Decke der Hals und Kopf des Adlers wachs. Wahlspruch: Recht, gerecht, aufrecht. — Erste Aufn. 1855; Stammreihe und geschichtl. Notiz im Jahrg. 1864, S. 657.

A.

Ghzgl. hess. Anerkennung der zustehenden Adelsrechte und Bestätigung der Abstammung von dem am 17. Dez. 1787 zu Kehl † Friedrich Adolf Frhrn Röder von Diersburg, vorm. Lbgfl. hess. Oberstlt. — Urenkel des Franz II. Sebastian, * Offenburg 29. Okt. 1588, † Straßburg im Mai 1656, des älteren Bruders des Friedrich Georg, * im Okt. 1589, † 1668 —, d. d. Darmstadt 21. Sept. 1839 (für die Brüder Ernst August Röder — I. Linie —, Ghzgl. hess. Obersten und Kmdr des 3. Inf.-Rgts in Worms, und Ludwig Philipp Röder — II. Linie —, Ghzgl. hess. Oberstlt. im 2. Inf.-Rgt, s. die Stammreihe im Jahrg. 1864, S. 666).

I. Ernestinische Linie.

† Ernst Friedrich Wilhelm Freiherr Röder von Diersburg, * Gießen 4. Febr. 1813, † Darmstadt 1. Juli 1880, Dr. jur., Ghzgl. sächs. GReg.-Rat, Fstl. thurn und taxisscher OPostkommissär und OPostdirektor für Thüringen; ⚔ Lendschütz 3. Mai 1842 mit Leontine Friederike Gottliebe von Boehm, * Old 24. Okt. 1815, † Darmstadt 12. Dez. 1898.

Kinder: 1. Egenolf Karl Christoph Ernst August, * Frankfurt a. M. 12. März

1844, Ghzgl. hess. Khr, Kgl. preuß. Major a. D.; ⚭ Offenbach a. M. 30. März 1873 mit Adele Agathe Karoline d'Orville, * Offenbach a. M. 11. März 1842, † Darmstadt 9. März 1895. [Darmstadt.]

Töchter: 1) Leontine Emilie Gertrude, * Frankfurt a. M. 24. Dez. 1873, ⚭ Darmstadt 27. Sept. 1893 mit Walther Frhrn van der Hoop, Ghzgl. hess. Khrn, OJägerm. und Forstm. [Darmstadt.]

2) Elisabeth Marie Auguste Eugenie, * Darmstadt 22. Okt. 1879; ⚭ das. 26. Sept. 1908 mit Hans Frhrn Schenk zu Schweinsberg, Ghzgl. hess. Hofjkr und Reg.-Assessor, Lt. der Res. des Ghzgl. Art.-Korps, 1. Ghzgl. hess. Feldart.-Rgts Nr. 25. [Bensheim.]

2. Friedrich Ludwig Leopold Wladislaus, * Frankfurt a. M. 11. April 1845, Kgl. preuß. Reg.-Ldmesser und Ldeskulturbeamter; ⚭ Hanau 12. Juli 1881 mit — Martha Tebbe, * Hamburg 7. Febr. 1855. [Marburg, Hessen.]

Kinder: 1) Walther Karl Egenolf, * Hanau 14. Sept. 1882, Kgl. preuß. Ger.-Referendar und Lt. der Res. des Leibgarde-Inf.-Rgts (1. Ghzgl. hess.) Nr. 115. [Marburg, Hessen.]

2) Ernst Friedrich Diether Adolf Bernhard, * Hanau 4. Dez. 1884, Kais. deutscher Lt. z. See a. D. [Marburg, Hessen.]

3) Helene Martha, * Hanau 24. Sept. 1886.

3. † Ernst, * Frankfurt a. M. 18. Dez. 1847, † das. 21. Juli 1893, Kgl. preuß. Plt. a. D.; ⚭ Kreuznach 22. Dez. 1879 mit — Helene Emma Hedwige Wilhelmine von Erdmannsdorff, * Jüterbog 23. Aug. 1845. [Wiesbaden.]

Töchter: 1) Brigitte Editha Susanne Leontine, * Hannover 7. Okt. 1880.

2) Veronika Klara Margarete Helene, * Oberrad bei Frankfurt a. M. 8. Nov. 1886.

4. Diether Karl, * Frankfurt a. M. 8. April 1851, Kgl. preuß. Gen.-Major z. D., RRr des Joh.-O.; ⚭ Darmstadt 26. Febr. 1881 mit — Edith verw. Aschenborn von Collin, geb. Rodewald, * . . 3. Sept. 1857. [Nieder-Erlenbach, Ghzgt. Hessen.]

Kinder: 1) Helene Leontine Alice, * Potsdam 10. Jan. 1882; ⚭ Berlin 15. Okt. 1901 mit Walter Bronsart von Schellendorff, Kgl. preuß. Hptm. und Komp.-Chef im GSchützenbat. [Berlin-Lichterfelde.]

2) Diether Egenolf Oskar Friedrich Ferdinand, * Potsdam 20. Dez. 1882, Kais. deutscher Kpt.-Lt. z. See. [Wilhelmshaven.]

3) Beatrix Mary, * Potsdam 2. April 1885.

4) Edith Amalie, * Potsdam 2. April 1885, Zwillingsschwester der Vorigen; ⚭ Berlin 27. Sept. 1910 mit Wichard von Rohr gen. von Wahlen-Jürgaß, Lt. im Ghzgl. mecklenb. Gren.-Rgt Nr. 89. [Neustrelitz.]

5) Alice, * Potsdam 2. Jan. 1891.

5. Adolf Friedrich, * Frankfurt a. M. 9. Juni 1852, Ghzgl. hess. Khr, Ordenskanzler und Flügeladj. à l. s., Kgl. preuß. Oberst z. D.; ⚭ Rabenau 5. Juni 1888 mit — Wilhelmine Freiin von Nordeck zur Rabenau, * Londorf-Rabenau 24. April 1864. [Darmstadt.]

Sohn: Karl Friedrich Adolf Ernst Hermann Egenolf, * Darmstadt 26. Juni 1889, Lt. im GDrag.-Rgt (1. Ghzgl. hess.) Nr. 23. [Darmstadt.]

6. Bernhard, * Eisenach 14. Nov. 1855, Kgl. preuß. Major a. D.; ⚭ Rudolstadt 25. Jan. 1912 mit — Luise Margarete Karoline gesch. Balzer, geb. Richter, * Rudolstadt 15. Mai 1872. [Nürnberg.]

II. Ludwigsche Linie.

† Ludwig Philipp Freiherr Röder von Diersburg, * Darmstadt 23. März 1782, † das. 1. Dez. 1848, Ghzgl. hess. Oberst; ⚭ . . mit Christine Seitz, * Ockstadt bei Friedberg 2. Juni 1795, † Darmstadt 2. Juni 1865.

Kinder: 1. † Julie, * Offenbach a. M. 9. Aug. 1824, † . . 14. Aug. 1912; ⚭ Darm-

stadt 25. Mai 1854 mit Theodor Süffert, † Friedberg, Hessen, 13. Juni 1864, Ghzgl. hess. Kreisbaumeister.

2. Emilie, * Offenbach a. M. 24. Dez. 1825; ⚔ Darmstadt 27. Mai 1852 mit Dr. jur. Eduard Seitz, † Berlin 28. Sept. 1868, Ghzgl. hess. GRat und Gen.-Staatsprokurator. [Frankfurt a. M.]

3. August Friedrich Heinrich Anton, * Offenbach a. M. 7. Juli 1830, Kgl. preuß. Oberst z. D.; ⚔ Osthofen 4. Mai 1867 mit Auguste Anna Baltz, * Osthofen 6. Juni 1843, † Darmstadt 4. Juni 1902. [Darmstadt.]

Sohn: Maximilian Ludwig August, * Worms 20. Juli 1868, Hptm. und Komp.-Chef im Leibgarde-Inf.-Rgt (1. Ghzgl. hess.) Nr. 115; ⚔ Darmstadt 8. Okt. 1895 mit — Elisabeth Julie Minna Tony Katharina Wernher, * Darmstadt 30. Mai 1873. [Darmstadt.]

Sohn: Hans Joachim August Paul Ludwig, * Berlin 22. Aug. 1899.

4. Elise, * Darmstadt 17. Jan. 1835; ⚔ Schönberg a. d. Bergstraße 14. Sept. 1867 mit Rudolf von Löwenstern, † Darmstadt 22. Dez. 1897, Kgl. preuß. Oberstlt. z. D. [Frankfurt a. M.]

B.

Ghzgl. hess. gleiche Abstammungsbestätigung, wie solche seinen Oheimen (s. A.) zuteil geworden war, d. d. Darmstadt 1. April 1853 (für Karl Christian, s. unten, Ghzgl. hess. Lt. im 3. Inf.-Rgt).

† Heinrich Johann Röder, * Darmstadt 29. Mai 1789, † das. 1. Juni 1855; ⚔ I) Darmstadt . . mit Julie Hesse, * . . 14. Aug. 1801, † Darmstadt 19. Aug. 1834; II) . . mit Katharina Glaubrech, * Mainz 24. Febr. 1806, † Darmstadt 17. Nov. 1882.

Söhne: a) 1r Ehe: 1. † Karl Christian Freiherr Röder von Diersburg, * Darmstadt 20. März 1828, † das. 7. Febr. 1899, Kgl. preuß. Gen.-Lt. z. D.; ⚔ I) Worms 2. März 1861 mit Christine Marie Seitz, * Worms 13. Jan. 1837, † das. 5. Juni 1871; II) Diersburg 28. Sept. 1875 mit — Mariette Freiin Röder von Diersburg (in Baden), * Karlsruhe 11. Nov. 1845. [Darmstadt.]

Kinder: a) 1r Ehe: 1) Elisabeth Susanne, * Worms 11. Sept. 1862; ⚔ Darmstadt 19. April 1888 mit Bruno von Boehm-Bezing. [Darmstadt.]

2) Karl Christoph Georg Xaver Egon Egenolf, * Worms 21. Jan. 1864, Kgl. preuß. Reg.-Rat in Potsdam und Hptm. der GLdw. des 3. GFeldart.-Rgts, CMr des Joh.-O.; ⚔ Koblenz 8. April 1907 mit — Käte Karoline Luise Duden, * Irelles bei Brüssel 1. Juni 1885.

Tochter: Armgard Henriette Elisabeth Sophie Clara Cara, * Koblenz 5. Juni 1908.

3) Auguste, * Worms 17. Dez. 1866. [Darmstadt.]

— b) 2r Ehe: 4) Eleonore Sally Felicie, * Darmstadt 19. Mai 1877.

5) Karoline Emilie Ferdinande Anna Elisabeth, * Darmstadt 3. Juni 1880.

— b) 2r Ehe: 2. † Friedrich Joseph, * Darmstadt 17. Aug. 1844, † Gießen 16. Sept. 1912, Kgl. preuß. Major z. D.; ⚔ Gießen 7. März 1888 mit Marianna Friederike Mathilde Karoline Klothilde Marie Gail, * Gießen 6. Sept. 1854, † das. . . 1901.

Tochter: Marie Karoline Mathilde Friederike Wilhelmine Auguste Nanny, * Gießen 29. Juni 1889.

Roesdorf.

Katholisch. — Liechtenstein. Adel und Frhr. d. d. Wien 20. Febr. 1872 (für Hermann Joseph Karl Roesdorff-Salm, Sohn des Pr. und Altgfn Karl zu Salm-Reifferscheidt-Krautheim, * 12. Sept. 1803, † 7. März 1864, aus dessen morgan. Ehe

mit Thekla Strobel genannt Roesdorff-Salm, * 17. Juli 1818, ⚔ 7. April 1841, † 22. Aug. 1878). — W.: Schrgr. get.; oben in R. 2 mit den Rücken gegeneinandergek., nach der Richtung liegende f. Salme; unten in G. 3 (2, 1) g.-besamte 5blätt. Rosen, die rechte weiß, die linke r., die untere b. Frhrnkr. Auf dem gekr. H. mit r.-g. Decke ein gr. Dreistengel mit den 3 Rosen. — Erste Aufn. 1875.

Hermann Joseph Karl Roesdorff-Salm, Freiherr von Roesdorf, * Ittendorf bei Meersburg, bad. Seekr., 24. Dez. 1843, Kgl. preuß. Oberstlt. a. D.; ⚔ Posen 8. Jan. 1878 mit — Maria Hedwig Margaretha Sophia Janecka, * Gratz, Posen, 7. Febr. 1857. [. . .]

Töchter: 1. Maria Crescentia Bertha Cäcilia, * Schrimm 22. Nov. 1878.
2. Maria Elisabeth Helene Bernhardina Aloysia, * Münster i. W. 21. Juni 1894.

Rössing, Roggenbach, 1912. Rolsberg, s. Putz von Rolsberg. Rolshausen, 1912.

Roman.

Evangelisch. — Provençalisches Adelsgeschlecht, ausgewandert 1683. — Immatrikuliert im Kgr. Bayern bei der Frhrnklasse 17. Sept. 1819. — **Besitz:** Das Kondominat Schernau bei Würzburg (s. Jahrg. 1872, S. 579). — W.: In B. auf s. Boden ein vorw.-gek. bärt. Pilger in einer mit Muscheln bes. s. Kutte, umgürtet mit g. Schnur, an deren längerem Ende ein kleines schw. Kreuz, mit der Rechten auf einen langen g. Pilgerstab gestützt. Zu seinen Füßen aus dem Boden ausw.-wachs. rechts ein g. Löwe, links ein g. Hund. Auf dem gekr. H. mit b.-g. Decke 3 b. Straußfedern. — Erste Aufn. und geschichtl. Notiz im Jahrg. 1857, S. 614.

† August Philipp Julius Freiherr von Roman, * Heilbronn 21. Aug. 1808, † Schernau 7. Juni 1862, Herr auf Schernau, Kgl. bayer. Km.; ⚔ Wertheim 27. Nov. 1834 mit Amalie von Städel, * Wertheim 21. Sept. 1809, † Würzburg 30. Dez. 1888.

Kinder: 1. Julie Sophie, * Leider 1. Nov. 1835. [München.]
2. Rudolf Ernst Philipp August, * Leider 1. Dez. 1836, Kgl. bayer. Km. und Reg.-Präs. a. D., Exz., Familiensenior; ⚔ I) Liebenstein, Sachsen-Meiningen, 18. Sept. 1868 mit Thekla von Buch, * . . 20. März 1838, † Dresden 9. Aug. 1875; II) Horn am Bodensee 20. Aug. 1880 mit — Nikola Emma Paula von Thun, * Gardawitz 8. Nov. 1849. [Bayreuth.]
   Kinder: a) 1r **Ehe:** 1) Maria Elisabeth, * Aschaffenburg 9. Juli 1869; ⚔ . . . 1894 mit Carl Kuhn, Ingenieur. [Frankfurt a. M.]
   — b) 2r **Ehe:** 2) Therese Adele Karola, * Würzburg 13. Juli 1882; ⚔ Nürnberg 25. Nov. 1909 mit Dr. med. Johann Reichel, Stabsarzt. [Fürstenfeldbruck.]
   3) Alexandra Emma Jutta Paula Eleonore, * Würzburg 14. Okt. 1883.
   4) Gabriele Ada Jutta Ernestine, * München 14. Jan. 1887.
   5) Rudolf Ernst Philipp August Joachim, * Bayreuth 19. Nov. 1893.
3. † Otto Friedrich Adolf Karl, * Leider 29. Dez. 1837, † Kitzingen 20. Nov. 1906, Gutsbes. in Schernau, Kgl. bayer. Major a. D.; ⚔ I) Grabenstädt 2. Sept. 1872 mit Anna von Finster, * Urfarn 18. Mai 1854, † Ansbach 27. Aug. 1874; II) Ansbach 20. Juni 1877 mit — Auguste Gfin von Sponeck, * Pritzwalk 19. Sept. 1850. [Kitzingen.]
   Kinder: a) 1r **Ehe:** 1) August Ludwig, * Ansbach 18. Juni 1873, Kgl. bayer. Rittm. und Esk.-Chef im 3. Chev.-leg.-Rgt; ⚔ Frankfurt a. M.

12. Okt. 1899 mit — Paula Oppmann, * Würzburg 24. Sept. 1879. [Dieuze.]
Tochter: Elisabeth, * München 13. Febr. 1903.

2) Marianna Johanna, * Ansbach 22. Aug. 1874; ⚔ Wernberg 11. Okt. 1897 mit Maximilian Frhrn von Sazenhofen, K. K. Okt. im Ldw.-Inf.-Rgt Nr. 1. [Wien.]

— b) 2r Ehe: 3) Martha, * Würzburg 6. März 1893.

4. Auguste Karoline Bertha, * Leider 31. Okt. 1840; ⚔ Ansbach 25. Dez. 1864 mit Karl von Schmauß, † Nürnberg 9. Sept. 1900, Kgl. bayer. Oberdesgr.-Präs. a. D. [München.]

5. Adolfine Luise, * Schernau 15. Juli 1842, HofD. J. K. H. der † Ldgfin Maria von Hessen, geb. Hzgin zu Württemberg. [München.]

6. Maria Ida Julie, * Schernau 17. Okt. 1845; ⚔ das. 20. Sept. 1875 mit Emil Bonn, Kgl. bayer. Oberstlt. a. D. [München.]

7. Karl Heinrich, * Schernau 26. Nov. 1848, Kgl. bayer. Km. und Oberstlt. a. D., RRr des Joh.-O.; ⚔ I) Würzburg 10. Sept. 1878 mit Annie Karoline Booth, * Leith, Schottland, 28. März 1858, † Würzburg 25. Sept. 1885; II) Rosenheim 20. Jan. 1903 mit — Frida Rosalia Katharina verw. Neppel, geb. Dengler, * Weißenburg i. B. 17. April 1858. [Würzburg.]
Tochter 1r Ehe: Amélie Auguste Karoline, * Würzburg 28. Dez. 1881. [Hamburg.]

Rombach.

Blüht nur im Weibesstamme.

Katholisch. — Ghzgl. hess. Frhr. unter dem Namen „von Rombach" d. d. Darmstadt 31. März (gültig vom Tage der erfolgten Vermählung — 11. April —) 1908. — W.: . . . — Erste Aufn. und Näheres über die Standeserhebung im Jahrg. 1909, S. 690.

Leontine Elisabeth Anna Freifrau von Rombach, geb. Rohrer, * Schlackenwerth, Böhmen, 27. Jan. 1886; morgan. ⚔ Nürnberg 11. April 1908 mit Viktor Pr. zu Isenburg, Durchl., Kgl. preuß. Rittm. à l. s. d. A. [Mannheim.]

Romberg, 1912.

Roner von Ehrenwert.

Katholisch. — Wappenbrief 1710; erbländ.-österr. Adel mit dem Prädikat „Edler von Ehrenwert" d. d. Wien 5. Juli 1782; österr. Ritter d. d. Wien 31. März 1851; österr. Frhr. d. d. . . 14. Febr. (Diplom d. d. Wien 17. März) 1857. — W. (1857): Gev.; 1 und 4 in S. einw. ein r. Löwe; 2 und 3 in B. eine g. Krone, durch die aufrecht ein gr. Lorbeerzweig gesteckt ist. Frhrnkr. und 2 gekr. H. mit r.-s. Decken. Auf dem rechten der Löwe wachs.; auf dem linken ein ruhender r.-gekl. Schwertarm zw. 2 rechts von G. über B., links von R. über S. get. Büffelhörnern. — Erste Aufn. und Näheres über die Standeserhebungen im Jahrg. 1868, S. 710.

† Alois Freiherr Roner von Ehrenwert, * Caliano, Tirol, 27. Juni 1793, † Trient 19. Juni 1872, K. u. K. GRat und OLdesgcr.-Präs. a. D.; ⚔ I) Mailand 7. April 1823 mit Maria Beatrice Amalia Nobile di Leganani, * Wiener-Neustadt 15. Juli 1803, † Mailand 7. Jan. 1831; II) . .

mit Julie von Spech, * . . 22. Juli 1820, † Triest 8. Jan. 1902, Herrin auf Zocco di Grisignano.

Kinder: a) 1r Ehe: 1. † Philipp, * Mailand 2. Sept. 1824, † Görz 28. Nov. 1900, K. u. K. Oberstlt. a. D., Donat des souv. Malt.-RrO.; ⚔ Traunkirchen 15. Juli 1852 mit — Konstanze Freiin von Spaun, * Wien 31. Aug. 1831. [Traunkirchen.]

Kinder: 1) Konstanze, * Linz 31. Mai 1863.

2) Hilda, * Traunkirchen 24. Aug. 1865.

3) Paula, * Traunkirchen 1. Juli 1868, unter dem Namen Maria Concetta im Kloster unserer lieben Frauen von Sion in Trient.

4) Hermann Maria Joseph Stanislaus, * Görz 21. Nov. 1872, Päpstl. Geh.-Km. di spada e cappa. [Traunkirchen.]

2. Julie, * . . 26. Febr. 1826; ⚔ . . mit Eugen Conte Cassis, † . . 1895. [Padua.]

3. Fanny, * . . 30. Nov. 1829; ⚔ . . mit Guelfardo Conte Ridolfi, † . . 1896, Kgl. italien. Staatsprokurator. [. . .]

— b) 2r Ehe: 4. Heinrich, * . . 18. Mai 1837, K. u. K. Hptm. a. D.; ⚔ Wien 18. Mai 1870 mit — Emilie Hofer, * . . . [Wien.]

Töchter: 1) Viola, * Wien 26. Febr. 1871.

2) Renée, * Wien 14. Mai 1872; ⚔ Triest 30. Mai 1901 mit Friedrich Gfn Pellegrini. [Venedig.]

5. Cesare, * . . 21. Jan. 1839. [Venedig.]

6. Viktor, * . . 30. Nov. 1840. [Triest.]

Roscher-Rath.

Katholisch. — Österr. Adel und Frhr., Übertragung des Frhrnstandes des K. u. K. FMLts Karl Frhrn von Rath auf seinen Schwiegersohn Johann Roscher, K. u. K. Hptm. im Inf.-Rgt Nr. 21, d. d. Wien 22. April (Plakat d. d. Wien 13. Juni) 1899. — W.: S. den Artikel Rath. — Erste Aufn. 1903.

Johann Baptista Freiherr von Roscher-Rath, * Gallizien, Kärnten, 24. Juni 1853, K. u. K. Oberstlt. i. R.; ⚔ Teplitz-Schönau 29. März 1894 mit — Marie Freiin von Rath, * Prag 11. Okt. 1858. [Klagenfurt.]

Tochter: Marie Aloisia, * Kuttenberg 10. Sept. 1895.

Rosen, 1898. Rosen (a. d. H. Hoch-Rosen), 1912.

Rosenberg

(des Stammes der Gruszczyński, auch von Rosenberg-Gruszczyński).

Reformiert. — Preuß. Genehmigung zur Fortlassung des Namens „Gruszczyński" d. d. Königsberg 6. Juni 1809; preuß. Frhr. d. d. Königsberg 4. Sept. 1809. — Besitz: Das vom OLdesger. Posen 17. Juni 1901 bestätigte Fideikommiß Klötzen mit Klein-Zehren (zus. 805 ha) und Groß-Tromnau (498 ha) mit Warzeln (527 ha), Kr. Marienwerder. — W. (1809): In R. eine g.-besamte s. Rose. Frhrnkr. und 3 gekr. H. mit r.-s. Decken. Auf dem rechten eine g. Bischofsmütze; auf dem mittl. die Rose; auf dem linken H. ein schw. Adler. Schildhalter: 2 Geharnischte. — Erste Aufn. und geschichtl. Übersicht im Jahrg. 1858, S. 601.

† Anton Heinrich Albert Freiherr von Rosenberg, * Klötzen 19. Juni 1790, † das. 2. März 1849, Herr auf Klötzen, Gen.-Ldschaftsdirektor von Westpreußen; ⚔ I) Berlin 26. Juni 1816 mit Franziska Wilhelmine Freiin von Schleinitz, * Berlin 23. Juli 1794, † Klötzen 17. Sept. 1818; II) Danzig

25. April 1820 mit Laura Benigna Humana Hermine von Gentzkow, * Nauruff 9. Jan. 1801, † Klötzen 6. Okt. 1866.

Söhne: a) **1r Ehe:** 1. † Adalbert Franz Anton, * Klötzen 28. Aug. 1818, † das. 27. Juni 1880, Herr auf Klötzen ꝛc., Kgl. preuß. Khr, WGRat und a. o. G. u. b. M. a. D.; ✕ Berlin 28. April 1859 mit Agnes Gfin von Schlippenbach, * Berlin 27. Aug. 1831, † Klötzen 18. Jan. 1899.

Kinder: 1) Ottilie (Otty) Laura Agnes Adelheid Rosalie Marie, * Lissabon 2. April 1860; ✕ Klötzen 21. April 1882 mit Max (Ducius) von Wallenberg, Kgl. preuß. Gen.-Lt. z. D. [Weimar.]

2) Ferdinand Anton Adalbert, * Stockholm 10. Juli 1866, 1. Fkherr, Herr auf Warzeln (527 ha; seit 1780 im Bes. der Fam.), Kr. Marienwerder, Kgl. preuß. Rittm. a. D., Mitgl. des preuß. Herrenh. auf Lebenszeit, KMr des Joh.-O.; ✕ Züsedom 17. Juni 1896 mit — Marie Luise Wilhelmine Emma Karoline Bertha von Arnim, * Züsedom 3. Juli 1877. [Klötzen bei Groß-Tromnau.]

Kinder: (1) Franz-Adalbert Karl Arnold, * Züsedom 1. Sept. 1897.
(2) Horst Alexander, * Pasewalk 10. Febr. 1899.
(3) Ilse Marie-Luise Sophie Agnes, * Klötzen 9. Sept. 1907.

3) Friedrich-Wilhelm Adolf Anton Ferdinand, * Stuttgart 26. Juli 1872, FKr des Joh.-O.; ✕ Berlin 1. Febr. 1904 mit — Frieda Gertrud Paula verw. (Ernst) von Bornstedt, geb. Fleischer, * Breitenstein, Neum., 27. April 1876. [Berlin-Friedenau.]

— b) **2r Ehe:** 2. † Anton Felix Raphael, * Klötzen 8. Okt. 1822, † Berlin 9. Nov. 1898, Herr auf Hoch-Zehren (702 ha), Kr. Marienwerder, Kgl. preuß. Hptm. a. D., Ldschaftsrat, FKr des Joh.-O.; ✕ I) . . mit Emilie Born, * Potsdam 30. März 1823, † Graudenz 11. Nov. 1868; II) Berlin 23. Nov. 1889 mit — Marie Agnes von Besser, * Draulitten 27. Dez. 1839. [Berlin.]

Sohn 1r Ehe: Guido Otto Ludwig Anton, * Berlin 15. Juni 1851, Kgl. preuß. OLt. a. D.; ✕ Rheinfeld 23. Sept. 1888 mit — Marie Adelheid Mathilde von Kleist, * Münster i. W. 20. Aug. 1864. [Hoch-Zehren.]

Kinder: (1) Adelheid Emilie Agnes Marie Elisabeth Frieda, * Hoch-Zehren 14. Aug. 1889.
(2) Anton Georg Heinrich Guido, * Hoch-Zehren 24. Sept. 1891. [. . .]
(3) Georg Anton Guido Achim Friedrich Ernst Max, * Hoch-Zehren 5. März 1895.
(4) Guido Georg Anton Otto Friedrich, * Hoch-Zehren 21. Okt. 1899.

3. † Arnold Julius Anton, * Klötzen 10. Mai 1824, † Berlin 4. Febr. 1883, Kgl. preuß. Khr, Zeremonienm. und Ldrat a. D., RRr des Joh.-O.; ✕ Berlin 24. Mai 1859 mit — Eugenie von Mecklenburg, * Pantlitz 1. Febr. 1834. [Berlin.]

4. † Alexander Emil Anton, * Klötzen 21. Juni 1836, † Dresden 23. Juli 1892, Kgl. preuß. Oberst z. D., RRr des Joh.-O.; ✕ Würben 29. Sept. 1879 mit — Orlinda von Waldenburg, * Berlin 21. Mai 1856. [Dresden.]

Kinder: 1) Orlinda Johanna Laura Alexandra, * Berlin 8. März 1881; ✕ Dresden 27. Sept. 1902 mit Leopold von Caprivi, Kgl. preuß. Hptm. im Gen.-Stab der 14. Div. [Düsseldorf.]

2) Laura Marie Antoinette Jenny, * Hannover 5. Mai 1885; ✕ Dresden 16. Febr. 1909 mit Hans Arthur von Kemnitz, Botsch.-Rat bei der Kais. deutschen Botsch. in Madrid.

3) Maria Elisabeth Orla, * Hannover 18. Dez. 1886.

4) Ruth Augusta Agnes, * Lichtenau 22. Okt. 1889.

5) Arnold, * Dresden 1. Mai 1892. [. . .]

Rosenfeld, s. Czekelius von Rosenfeld. **Rosenkrantz**, s. Weber von Rosenkrantz.

Roßbach.

Im Mannesstamme erloschen.

Katholisch. — Österr. Adel und Ritter d. d. . . 11. April (Diplom d. d. Wien 7. Okt.) 1839; Ldmann von Tirol 1. (d. d. 5.) Sept. 1846; österr. Frhr. d. d. Wien 11. Mai 1854. — Erste Aufn., Beschreibung des Wappens und Näheres über die Standeserhebungen im Jahrg. 1876, S. 646.

(S. Jahrg. 1903, S. 654; neuere Nachrichten fehlen.)

Roszner von Roszenek.

Katholisch. — Erbländ.-österr Adel mit dem Prädikat „von Roszenek" d. d. Wien 21. Jan. 1613; österr. Frhr. d. d. Wien 24. März 1811; böhm. Inkolat 1811; ungar. Adel und Baronat 23. Juli 1817. — W. (1811): Gev. mit g. Herzschild, darin unter gr. Lorbeerkranz 3 (1, 2) schw. Kugeln. 1 und 4 in B. ein g. Löwe; 2 und 3 in R. mit einer s. Spitze 3 (2, 1) Rosen in gew. Farben. Frhrnkr. und 3 gekr. H. mit rechts b.-g., links r.-s. Decken. Auf dem rechten ein Roßschweif an einer Stange zw. 2 b. Straußfedern; auf dem mittl. H. ein wachs. g. Löwe, mit einem Türkensäbel in der rechten Pranke, zw. einem offenen, rechts von S. über R., links von B. über G. get. Flug; auf dem linken H. ein g. Adler zw. 2 r. Straußfedern. Wahlspruch: Honori et virtuti. — Erste Aufn. und geschichtl. Notiz im Jahrg. 1860, S. 695.

† Joseph Freiherr Roszner von Roszenek, * Essek 31. Aug. 1774, † Arad 2. Nov. 1844, K. K. FML.; ⚔ Prag 4. Jan. 1801 mit Maria Walpurga verw. Freiin Helversen von Helversheim, geb. Freiin von Ehrenburg, * Drykow 3. Juli 1779, † Prag 6. Jan. 1856.

Söhne: 1. † Karl Egon, * Prag 4. Dez. 1804, † Szent-Gotthárd 20. Nov. 1878, K. u. K. GRat und Statth.-VPräs.; ⚔ Triest 11. Sept. 1831 mit Ludovika Gfin von Huyn, * Grünau bei Preßburg 2. Mai 1811, † Zara 27. Mai 1837.

Sohn: † Joseph Maria Karl Ludwig, * Triest 31. Aug. 1832, † Szent-Gotthárd 18. Jan. 1905, K. u. K. Km. und Major a. D.; ⚔ Jakobshof 10. Jan. 1869 mit — Karoline Gfin Zichy zu Zich und Vásonykeö, * Hermán bei Steinamanger 27. Nov. 1842. [Szent-Gotthárd, Kom. Eisenburg.]

Töchter: (1) Karolina Maria Valeria, * Wien 11. Nov. 1869; ⚔ Szent-Gotthárd 6. April 1891 mit Koloman von Bercsényi, † Graz 16. Jan. 1911, K. u. K. Obersten i. R. [Güns.]

(2) Ludovika Maria Natalie, * Wien 15. Sept. 1870; ⚔ Steinamanger 14. Jan. 1896 mit Joseph Frhrn Miske von Magyar-Cseszte, K. u. K. Gen.-Konsul in Genua.

(3) Maria Henriette Josephine, * Graz 17. April 1876. [Szent-Gotthárd.]

2. † Joseph Joachim Max, * Prag 17. Juni 1811, † Vársány 11. April 1876, Herr auf Vársány und Lócz, K. u. K. Km. und Oberst a. D.; ⚔ Kis-Terenne 17. Juli 1839 mit Pauline Theresia Gyürky Edler von Losoncz, * Balassa Gyarmat 18. Juli 1822, † Szécsény 12. Mai 1888.

Kinder: 1) Eleonore Walpurga, * Losoncz 9. Jan. 1850, Herrin auf Vársány, Kom. Neográd; ⚔ . . 8. Febr. 1880 mit Arpad von Baross, Gutsbes. und OStuhlrichter in Szecsény, Kom. Neográd.

2) Erwin Anton Karl, * Várſány 19. Dez. 1852, Dr. jur., K. u. K. Km. und GRat, vorm. Gouv. von Fiume, Mitgl. des ungar. Oberhauſes auf Lebenszeit; ✕ Budapeſt 17. Juni 1895 mit — Klothilde Gfin Forgách von Ghymes und Gács, * Wien 12. April 1867. [Budapeſt.]

Söhne: (1) Stephan Joſeph Anton, * Máramaros-Sziget 5. Aug. 1896, Zögling der K. u. K. Marineakad. in Fiume.

(2) Erwin, * Máramaros-Sziget 27. Mai 1900, Zögling der K. K. Thereſian. Akad. in Wien.

Roſt, Rotberg, Rotenhan, Roth von Schreckenſtein, Rothkirch, 1912.

Rothſchild.

Israelitiſch. — Öſterr. Adel 25. Sept. und 21. Okt. 1816 (Diplom d. d. Wien 25. Mai 1817); öſterr. Frhr. d. d. Wien 29. Sept. 1822. — Die Stifter der vier Linien waren Brüder. — W. (1822): Gev. mit r. Herzſchild, darin ein ſchrgl. liegender eiſerner Nabelſchild. 1 in G. ein ſchw. Adler; 2 und 3 in B. aus dem Schildesrand einw.-wachſ. ein abw.-gekrümmter nackter Arm, in der Hand 5 abw.-geſchr., weiß-befiederte hölzerne Pfeile haltend; 4 in G. einw. ein r. Löwe. Frhrnkr. und 3 gekr. H. mit rechts ſchw.-g., links b.-ſ. Decken. Auf dem rechten ein g. Stern zw. 2 von G. und Schw. verw. get. Büffelhörnern; auf dem mittl. H. der ſchw. Adler; auf dem linken 3 b., ſ., b. Straußfedern. Schildhalter: Rechts ein g. Löwe, links ein ſ. Einhorn. Wahlſpruch: Concordia, integritas, industria. — Erſte Aufn. 1876; geſchichtl. Überſicht im Jahrg. 1878, S. 656.

I. Wiener Linie.

Stifter: Salomon Mayer Frhr von Rothſchild, * 9. Sept. 1774, † 28. Juli 1855.

† Anſelm Salomon Freiherr von Rothſchild, * Frankfurt a. M. 29. Jan. 1803, † Ober-Döbling 27. Juli 1874, Chef des Bankhauſes „S. M. v. Rothſchild" in Wien; ✕ . . 11. Sept. 1826 mit Charlotte Freiin von Rothſchild (II. Linie), * . . 10. Aug. 1807, † Grüneburg bei Frankfurt a. M. 17. Mai 1859.

Kinder: 1. Mathilde, * . . 5. März 1832; ✕ . . 21. Nov. 1849 mit Wilhelm Frhrn von Rothſchild, † Frankfurt a. M. 25. Jan. 1901 (ſ. III. Linie). [Frankfurt a. M.]

2. Luiſe, * . . 8. Dez. 1834; ✕ . . 17. Nov. 1858 mit Raymondo Baron Franchetti, † Reggio-Emilia 30. Okt. 1905. [Turin.]

3. † Albert Salomon Anſelm, * Frankfurt a. M. 29. Okt. 1844, † Wien 11. Febr. 1911, Chef des Bankhauſes „S. M. v. Rothſchild" in Wien; ✕ Paris 22. März 1876 mit Bettina Freiin von Rothſchild, * . . 15. Febr. 1858, † Wien 24. März 1892.

Kinder: 1) Georg Anſelm Alfons, * Wien 22. März 1877. [Wien.]

2) Alfons Maier, * Wien 15. Febr. 1878, Dr. jur., K. u. K. Olt. der Reſ. des Drag.-Rgts Nr. 6. [Wien.]

3) Louis Nathaniel, * Wien 5. März 1882. [Wien.]

4) Eugène Daniel, * Wien 6. März 1884, K. u. K. Lt. im Drag.-Rgt Nr. 6. [Wien.]

5) Valentine Noëmi, * Wien 25. Mai 1886; ✕ daſ. 8. Sept. 1911 mit Siegmund Springer, Bankier. [London.]

4. Alice, * . . 17. Sept. 1847. [London.]

II. Londoner Linie.

Stifter: Nathan Mayer Frhr von Rothschild, * 16. Sept. 1777, † 28. Juli 1836.

† Nathan Mayer Freiherr von Rothschild, * . . 16. Sept. 1777, † Frankfurt a. M. 28. Juli 1836, Chef des Bankhauses in London, K. K. Gen.-Konsul das.; ⚭ . . 22. Okt. 1806 mit Hannah Cohen, * . ., † . . 5. Sept. 1850.

Söhne: 1. † Lionel Nathan, * . . 22. Nov. 1808, † . . 3. Juni 1879, Chef des Bankhauses in London; ⚭ . . 15. Juni 1836 mit Charlotte Freiin von Rothschild (III. Linie), * . . 13. Juni 1819, † London 13. März 1884.

Kinder: 1) † Leonora, * . . 25. Aug. 1837, † Paris 6. Jan. 1911; ⚭ . . . 4. März 1857 mit Alfons Frhrn von Rothschild, † Paris 26. Mai 1905 (s. IV. Linie).

2) Nathaniel Mayer Lord Rothschild, * . . 8. Nov. 1840; folgte laut testamentarischer Bestimmung seines Oheims Antony, * . . 1810, † . . 1876, in dessen Baronety 1876; Peer von England, Chef des Bankhauses „N. M. Rothschild u. Söhne" in London; ⚭ Frankfurt a. M. 17. April 1867 mit — Emma Freiin von Rothschild, * . . 23. März 1844 (s. III. Linie).

Kinder: (1) Lionel Walter, * . . 8. Febr. 1868. [London.]

(2) Charlotte Luise Adele Eveline, * . . 3. April 1873; ⚭ London 4. Okt. 1899 mit Clive Behrens, Hptm. [. . .]

(3) Nathaniel Charles, * . . 9. Mai 1877; ⚭ Wien 6. Febr. 1907 mit — Roszika von Wertheimstein, * . . . [London.]

Tochter: Marie Louise, * . ., Engl., 5. Aug. 1908.

3) Alfred Charles, * . 20. Juli 1842, K. u. K. Hon.-Gen.-Konsul in London.

4) Leopold, * . . 22. Nov. 1845; ⚭ London 19. Jan. 1881 mit — Marie Perugia, * Triest 31. März 1862. [London.]

Söhne: (1) Lionel Nathan, * . . 25. Jan. 1882; ⚭ Paris 8. Okt. 1912 mit — Maria Louise Beer, * . . . [. . .]

(2) Evelyn Achill, * . . 6. Jan. 1886. [. . .]

(3) Antony Gustav, * . . 26. Juni 1887. [. . .]

2. † Antony, * . . 29. Mai 1810, † London 4. Jan. 1876 [engl. Baronet 12. Jan. 1847], K. u. K. Gen.-Konsul; ⚭ . . 30. März 1840 mit Luise Montefiore, * . . 28. Mai 1821, † London 22. Sept. 1910.

Töchter: 1) Konstanze, * . . 29. April 1843; ⚭ . . 22. Nov. 1877 mit Lord Battersea, † Ryde 27. Nov. 1907. [London.]

2) Anna, * . . 9. Dez. 1844; ⚭ Winpole 12. Febr. 1873 mit Hon. Elliot Yorke a. d. H. der Earls of Hardwicke (anglik.), † . . 21. Dez. 1878, vorm. Stallm. des Hzgs von Edinburg. [London.]

3. † Nathaniel, * . . 2. Juli 1812, † Paris 19. Febr. 1870; ⚭ . . 17. Aug. 1842 mit Charlotte Freiin von Rothschild (IV. Linie), * . . 6. Mai 1825, † Paris 20. Juni 1899.

Sohn: † James Edward, * . . 28. Okt. 1844, † . . 25. Okt. 1881; ⚭ Gunthersburg bei Frankfurt a. M. 11. Okt. 1871 mit — Therese Freiin von Rothschild, * . . 18. Juli 1847 (s. III. Linie). [. . .]

Kinder: (1) Henri, * . . 26. Juli 1872, Dr. med.; ⚭ Paris 22. Mai 1895 mit — Mathilde Sophie Henriette von Weisweiller, * . . 8. Dez. 1872. [Paris.]

Kinder: a. James Nathaniel Charles Leopold, * Paris 19. März 1896. b. Nadmé Charlotte Therese Jeanne Mathilde, * Paris 11. Juni 1898. c. Philipp, * Paris 14. April 1902.

(2) Louise Charlotte Marthe Jeanne, * . . 17. Mai 1874; ⚭ . . 6. Mai 1896 mit David Leonino. [Paris.]

III. Frankfurter Linie.

Im Mannesstamme erloschen.

Stifter: Karl Mayer Frhr von Rothschild, * 24. April 1788, † 10. März 1855.

† Karl Mayer Freiherr von Rothschild, * . . 24. April 1788, * Frankfurt a. M. 10. März 1855, Kgl. preuß. GKommerzienrat, Kgl. sizilian. Gen.-Konsul; ⚭ . . 16. Sept. 1818 mit Adelheid Herz, * . . 1. Jan. 1800, † . . 9. April 1853.

Söhne: 1. † Mayer Karl, * . . 5. Aug. 1820, † . . 16. Okt. 1886, Chef des Bankhauses „M. A. von Rothschild u. Söhne" in Frankfurt a. M., Kgl. preuß. Hofbankier, Kgl. bayer. Hofbankier und Gen.-Konsul; ⚭ . . 6. April 1842 mit Luise Freiin von Rothschild, * . . 6. Juli 1820, † Frankfurt a. M. 12. Dez. 1894.

Töchter: 1) Adele, * . . 11. Jan. 1843; ⚭ . . 12. März 1862 mit Salomon Frhrn von Rothschild, † Paris 13. Mai 1864 (s. IV. Linie). [Paris.]

2) Emma Luise, * . . 23. März 1844; ⚭ Frankfurt a. M. 17. April 1867 mit Nathaniel Frhrn von Rothschild (s. II. Linie). [London.]

3) Therese, * . . 18. Juli 1847; ⚭ . . 11. Okt. 1871 mit James Frhrn von Rothschild, † . . 25. Okt. 1881 (s. II. Linie). [. . .]

2. † Wilhelm Karl, * . . 16. Mai 1828, † Frankfurt a. M. 25. Jan. 1901, Chef des Bankhauses „M. A. von Rothschild u. Söhne" in Frankfurt a. M., K. u. K. Gen.-Konsul; ⚭ . . 21. Nov. 1849 mit — Mathilde Freiin von Rothschild, * . . 5. März 1832 (s. I. Linie). [Frankfurt a. M.]

Tochter: Adelheid, * . . 19. Aug. 1853; ⚭ Frankfurt a. M. 24. Okt. 1877 mit Edmund Frhrn von Rothschild (s. IV. Linie). [Paris.]

IV. Pariser Linie.

Stifter: Jakob James Mayer Frhr von Rothschild, * 15. Mai 1792, † 15. Nov. 1868.

† Jakob James Mayer Freiherr von Rothschild, * Frankfurt a. M. 15. Mai 1792, † Paris 15. Nov. 1868, Chef des Bankhauses in Paris, K. u. K. Gen.-Konsul; ⚭ . . 11. Juli 1824 mit Betty Freiin von Rothschild (I. Linie), * . . 15. Juni 1805, † Boulogne 1. Sept. 1886.

Söhne: 1. † Mayer Alfons James, * . . 1. Febr. 1827, † Paris 26. Mai 1905, Chef des Bankhauses Gebrüder Rothschild in Paris; ⚭ . . 4. März 1857 mit Leonora Freiin von Rothschild, * . . 25. Aug. 1837, † Paris 6. Jan. 1911 (s. II. Linie).

Kinder: 1) Beatrix Charlotte, * . . 14. Sept. 1864; ⚭ Paris 6. Juni 1883 mit Maurice Ephrussi. [. . .]

2) Eduard Alfonse James, * . . 24. Febr. 1868, Lt. der Ldw. des 6. franz. Huf.-Rgts; ⚭ Paris 27. Febr. 1905 mit — Germaine Halphen, * . . . [Paris.]

Kinder: (1) † Alfons, * Paris 5. Juni 1906, † daf. . . Jan. 1911.
(2) Sohn . ., * Paris . . Mai 1909.
(3) Tochter . ., * Paris . . Nov. 1911.

2. † Gustav Samuel James, * . . 17. Febr. 1829, † Paris 28. Nov. 1911, K. u. K. Hon.-Gen.-Konsul; ⚭ . . 9. Febr. 1859 mit Cäcilia Anspach, * . . 3. Febr. 1840, † Laversine bei Creil, Frankr., 22. Okt. 1912.

Kinder: 1) Lucie Zoë Betty, * . . 25. Febr. 1863; ⚭ Brüssel 31. Mai 1882 mit Leon Baron Lambert, Repräsentanten des Hauses Rothschild in Brüssel. [Paris und Brüssel.]

2) Robert Philipp, * . . 19. Jan. 1880; ⚭ Paris 6. März 1907 mit — Nelly Beer, * . . . [Paris.]

Kinder: (1) Tochter . ., * . . Dez. 1907.
(2) Sohn . ., * Paris . . Jan. 1910.

3. † Salomon, * . . 30. März 1835, † Paris 13. Mai 1864; ⚔ . . 12. März 1862 mit — Adele Freiin von Rothschild, * . . 11. Jan. 1843 (s. III. Linie). [Paris.]
Tochter: Helene, * . . 21. Aug. 1863; ⚔ . . 16. Aug. 1887 mit Etienne Gustav Friedrich Baron van Zuylen van Nyevelt. [. . .]
4. Edmund James, * . . 19. Aug. 1845; ⚔ Frankfurt a. M. 24. Okt. 1877 mit — Adelheid Freiin von Rothschild, * . . 19. Aug. 1853 (s. III. Linie). [Paris.]
Kinder: 1) James Edmund Armand, * . . 1. Dez. 1878. [Paris.]
2) Moritz Edmund Karl, * . . 19. Mai 1881; ⚔ Paris 11. Jan. 1909 mit — Noémi Halphen, * . . . [Paris.]
3) Miriam Karoline Alexandrine, * Paris 16. März 1884; ⚔ das. 15. Dez. 1910 mit Albert Frhrn von Goldschmidt-Rothschild, Attaché bei der Kais. deutschen Botsch. in London (s. dieses Taschenbuch).

Rotsmann, 1912.

Ruber.

Katholisch. — Österr. Adel mit dem Prädikat „Edler von" d. d. Wien 18. Juli 1846 (Diplom d. d. Wien 28. April 1847, für Ignaz Wenzel Fabian Ruber, K. K. mähr.-schles. Gubernialrat); österr. Frhr. d. d. Ischl 20. Aug. (Diplom d. d. Wien 3. Okt.) 1909. — W. (1909): In R. ein aufger., r.-bez. g. Löwe, in den Pranken pfahlweise 3 ineinander gefügte Glieder einer g. Kette haltend. Frhrnkr. Auf dem gekr. H. mit r.-g. Decke ein offener, je mit einem Balken in gewechs. Farben bel., rechts r., links g. Flug. Schildhalter: 2 wilde Männer mit gr. Laub um Haupt und Lenden. — Erste Aufn. 1911. (Vgl. Genealogisches Taschenbuch der Adeligen Häuser Österreichs 1906/7 II. Bd., Wien, Otto Maaß' Söhne, und Genealog. Taschenbuch der Adeligen Häuser 1885, 1889 und 1892. Friedrich Irrgang, Brünn.)

Ignaz Felix Robert Freiherr von Ruber, * Brünn 8. Mai 1845 (Enkel des Obigen), Dr. jur., K. u. K. GRat und Justizmin. a. D., Erster Präs. des obersten Ger.- und Kassationshofes in Wien, Mitgl. des Herrenh. des österr. Reichsrats; ⚔ Brünn 7. Jan. 1874 mit — Maria Leidenfrost, * Brünn 20. Dez. 1853. [Wien.]
Kinder: 1. Marianne Viktorine Franziska Emilie, * Brünn 12. Okt. 1874; ⚔ Wien 20. Nov. 1897 mit Georg Schnabel, K. K. OStaatsanw.-Stellvertr., Lt. i. d. E. des Ldesschützenrgts Bozen Nr. II. [Wien.]
2. Igo Viktor Franz, * Brünn 14. Okt. 1876, K. K. Min.-VSekr. im Min. des Innern und Lt. i. d. E. der Ldw.; ⚔ Thurn bei Laibach 16. Nov. 1905 mit — Maria Pilar Freiin Codelli von Codellisberg, Sterngreif und Fahnenfeld, * Görz 29. Okt. 1885. [Wien.]
Kinder: 1) Maria Immaculata Elisabeth Charlotte (Liselotte), * Gottschee 29. Jan. 1907.
2) Igo Hugo Georg, * Wien 24. März 1912.
3. Helene Josefine Gabriele, * Brünn 29. Nov. 1881; ⚔ Wien 10. Aug. 1901 mit Heinrich Ritter von Reinhardt, K. K. Sektionsrat im Eisenbahnmin. [Wien.]

Rüdt von Collenberg, 1912.

Rüpplin von Keffikon.

Katholisch. — Römischer Adelstand laut Breve des Papstes Urban VIII. d. d. Rom 9. Aug. 1624 (für Joachim Joner alias Rüplin aus Konstanz mit seinen legitimen und natürlichen männlichen Nachkommen); Reichsfrhr. mit Wappenvermehrung d. d. Wien 22. Juni 1722. — W. (1722): Gev. mit g. Herzschild, darin ein r.-bew. schw. Adler. 1 und 4 in Schw. 3 (2, 1) aufw.-kriechende g. Bienen; 2 und 3 in G. ein abgehauener schw. Baumstamm mit gestutzten Ästen. Frhrnkr. Schildhalter: 2 schw. Adler. — Erste Aufn. 1863; geschichtl. Übersicht im Jahrg. 1867, S. 783. Wegen der erloschenen Linie s. Jahrg. 1899, S. 839.

Karl Xaver Johann Friedrich Freiherr Rüpplin von Keffikon, * Konstanz 10. März 1853, Dr. jur. utr., Ghzgl. bad. Khr und Lger.-Direktor in Konstanz; ⚔ Bühl 21. Mai 1889 mit — Maria Freiin von Glaubitz und Altengabel, * Donaueschingen 14. Sept. 1867.

Vatersbruder.

† Carl August, * Porto Ferraja, Elba, 28. Nov. 1797, † Tarasp 25. Aug. 1867, Kgl. württemb. Gen.-Lt. und Erster Adj. Sr. M. des Königs; ⚔ Stuttgart 8. Jan. 1827 mit Emma Kleiner, * . . 25. März 1807, † Stuttgart 12. Juni 1881.

Söhne: 1. † Karl Maria Johann August Rudolf Hugo, * Stuttgart 2. Juli 1830, † Ludwigsburg 11. April 1871, Kgl. württemb. Hptm. der Art.; ⚔ Stuttgart 15. Nov. 1859 mit Olga Friederike Luise Emilie Linckh, * Stuttgart 6. Aug. 1841, † München 3. Juli 1909.

Söhne: 1) Hans, * Ludwigsburg 19. Aug. 1860, Kgl. bayer. Rittm. der Ldw.-Kav. a. D.; ⚔ München 5. Sept. . . mit — Elise Seitz, * München 5. Sept. 1870. [München.]

2) Kurt, * Ludwigsburg 17. Okt. 1865, Kgl. bayer. Eisenbahnsekr. und Rittm. des Ldw.-Trains a. D.; ⚔ Neuchâtel 2. Febr. 1892 mit — Elisa Juillard, * Marie, Kanton Neuchâtel, 3. Febr. 1873. [Weiden.]

Kinder: (1) Elisabeth, * München 30. Dez. 1892.
(2) Carl, * Eggenfelden, NBayern. 28. Aug. 1900.

2. † Titus Rudolf Karl Maria August Arthur Joseph Theodor, * Stuttgart 6. Nov. 1832, † Wien 6. Juli 1912, K. u. K. Oberst a. D.; ⚔ Gloggnitz, NOsterr., 20. Juni 1872 mit — Lucia Amalia Therese Pauline Pozzoli, * Wien 12. Febr. 1851. [Wien.]

Kinder: 1) Franz Johann Maria Theodor, * Hohenmauth, Böhmen, 3. Juli 1878, K. u. K. Rittm. im Ul.-Rgt Nr. 2; ⚔ Klagenfurt 29. Sept. 1906 mit — Maria Anna (Mizi) Flora Franziska Josefa von Glommer, * Döbling bei Wien 20. Jan. 1889. [Tarnów.]
Sohn: Karl Joachim Theodor Maximilian Friedrich Franz Maria, * Tarnów 1. April 1910.

2) Theodora Anna Emma Maria Natalie, * Theresienstadt 6. Febr. 1881; ⚔ Wien . . mit Constantin Pachner, Eisenb.-Betriebsleiter-Stellvertr., K. u. K. OLt. der Res. des Pionierbat. Nr. 2. [Waidhofen a. d. Y.]

3) Natalie Hildegard Emma, * Postelberg, Böhmen, 24. März 1886; ⚔ Baden bei Wien 24. März 1904 mit Erhard Schlegelmilch, Fabrikbes. [Tillowitz, Schles.]

Kuepprecht.

Evangelisch. — Wappenbrief d. d. Augsburg 5. Mai 1610 (vom Hofpfalzgrafen Zacharias Gerizkoffler von Gailenbach für Michael Kuepprecht, Bürger und Handelsmann in Memmingen). (Reichs- und bayer. Adel und Frhr. d. d. München 19. Aug. 1790 [vom Kurfstn Carl Theodor von Pfalzbayern, als Reichsvikar, für Georg Ludwig Kuepprecht, Sied-, Salz- und Verschleißdirektor im Kgr. Galizien und Lodomerien] mit der Genehmigung zur Übertragung auf seinen älteren Brudersohn, falls er selbst ohne Söhne bliebe); Übertragung des Reichsfrhrnstandes d. d. Wien 25. Jan. 1798 (vom Kaiser Franz II. für Georg Ludwig Kuepprecht, Großhändler in Lindau i. B.); bayer. Bestätigung des Frhrnstandes d. d. 7. März (immatrikuliert 27. März) 1814. — W. (1798): Gev.; 1 und 4 von G. und Schw. gesp., darin ein vorw.-wachs. Geharnischter in niederem, mit 2 Straußfedern best. Hut in verw. Farben, einen Hammer in der Rechten haltend; 2 und 3 von S. und B. gesp., darin 3 (2, 1) Lilien in verw. Farben. Frhrnkr. und 3 gekr. H. Auf dem rechten H. mit schw.-g. Decke eine von B. und S. gesp. Lilie zw. offenem, rechts von G. und Schw., links verw. get. Flug; auf dem mittl. mit rechts schw.-g., links b.-s. Decken der Geharnischte; auf dem linken H. mit b.-s. Decke ein mit einem blanken Dolch bewaffneter geharn. Arm zw. offenem, rechts von S. und B., links verw. get. Flug. — Erste Aufn. und geschichtl. Notiz im Jahrg. 1909, S. 697.

† Georg Ludwig Freiherr von Kuepprecht, * Lindau 16. Dez. 1776, † das. 27. Sept. 1862, Großhändler in Lindau i. B.; ⚔ I) Memmingen 15. Okt. 1802 mit Katharina Elisabeth Schelhorn, * Memmingen 5. Okt. 1782, † Lindau 1. Jan. 1815; II) Lindau 30. Aug. 1815 mit Johanna Christiane Maes, * Frankfurt a. M. 2. Aug. 1783, † Lindau 2. Febr. 1855.

Söhne: a) **1r Ehe:** 1. † August, * Lindau 21. Aug. 1804, † das. 1. März 1888, Kaufmann; ⚔ I) Lindau 27. Juni 1840 mit Emma Stoffel, * Lindau 25. Sept. 1818, † Köln 1. Febr. 1843; II) Augsburg 22. Okt. 1843 mit Julianne Zelide Körber, * Augsburg 15. Okt. 1818, † Lindau 22. Febr. 1845; III) Augsburg 9. Juni 1846 mit Elisabeth Pauline Freiin von Stetten, * Augsburg 6. Nov. 1821, † Lindau 19. Sept. 1879.

Kinder: a) **1r Ehe:** 1) † Karl, * Köln 26. Juli 1841, † Lindau 19. Aug. 1896, Kaufmann; ⚔ Kufstein 15. Juli 1869 mit — Therese Maria Cäcilie Wolf, * Kufstein 22. Nov. 1848. [Lindau i. B.]

Kinder: (1) Emma, * Genua 2. April 1871; ⚔ Lindau 10. März 1894 mit Prof. Dr. Leopold Adametz. [Wien.]

(2) Laura, * Genua 15. Sept. 1872; ⚔ Lindau 22. Juni 1891 mit Prof. Dr. Adolf Barth. [Leipzig.]

(3) Otto Carl, * Genua 11. Okt. 1874, Kaufmann; ⚔ Lindau i. B. 11. Juni 1912 mit — Maria Freiin Lochner von Hüttenbach, * Lindau 16. Aug. 1884. [München.]

(4) Alfred August, * Genua 29. Dez. 1876, Kgl. preuß. OLt. und Adj. der 5. Fußart.-Brig.; ⚔ Magdeburg 19. März 1904 mit — Elisabeth Marie Therese Böckelmann, * Magdeburg 21. Juli 1880. [Köln.]

Söhne: a. Horst Karl Rudolf, * Magdeburg 11. April 1906.
b. Werner Alfred August, * Magdeburg 18. Aug. 1907.

(5) Margarethe, * Genua 31. Jan. 1887; ⚔ Lindau 20. Mai 1912 mit Friedrich Jakob Fleck, Fabrikant. [Lindau.]

(6) Pauline Auguste, * Lindau 26. Jan. 1889.

— b) **3r Ehe:** 2) Fanny, * Lindau 5. Nov. 1847 [Lindau]; ⚔ das. 28. Aug. 1872 mit Johannes Stampa (gesch. . .), Kaufmann.

3) Mathilde, * Lindau 19. Juli 1849. [Lindau-Aschach.]

— b) **2r Ehe:** 2. † Georg Ludwig, * Lindau 20. Okt. 1818, † Friedrichshafen 14. Mai 1895, Kaufmann; ⚔ Wain 12. Aug. 1856 mit Sophie Amanda Schwarzmann, * Wain, OAmt Laupheim, 11. Okt. 1833, † Friedrichshafen 20. Aug. 1912.

Kinder: 1) Johanna Marie Luise, * Friedrichshafen 25. März 1858; ⚔

daſ. 5. Sept. 1885 mit Alwin Weigelin, Kgl. württemb. Baurat in Böblingen.

2) Guſtav Adolf, * Friedrichshafen 13. April 1867, Kaufmann [Cannſtatt]; ⚔ Stuttgart 5. Mai 1896 mit Eugenie Freiin Schilling von Cannſtatt, * Alpirsbach 28. Jan. 1871 (geſch. . . 1911 [. . .]).

Kinder: (1) Max Guſtav Karl, * Stuttgart 1. März 1897.

(2) † Kurt Otto Ludwig, * Stuttgart 7. April 1898, † . . 18. April 1912.

(3) Charlotte Sofie Eugenie, * Eßlingen 22. Jan. 1903.

3) Georg Ludwig, * Friedrichshafen 28. März 1871, Kaufmann. [Cannſtatt.]

4) Karl Otto, * Friedrichshafen 2. Mai 1873, Dr. jur., Kgl. württemb. Staatsanwalt in Stuttgart; ⚔ Stuttgart 17. März 1906 mit — Julie Martha Emma Sofie Münzenmaier, * Balingen 20. Okt. 1881.

Kinder: (1) Gertrud Agnes Sofie, * Stuttgart 15. Juni 1910.

(2) Hans Ulrich Otto Ludwig, * Stuttgart 9. Juli 1911.

Rueskefer von Wellenthal.

Erloſchen.

Katholiſch. — Öſterr. Adel und Ritter mit dem Prädikat „von Wellenthal" d. d. . . 3. Okt. (Diplom d. d. Wien 2. Nov.) 1846; öſterr. Frhr. d. d. Wien 29. Sept. 1858. — W. (1858): In G. ein ſchw. Adler mit b. Schild auf der Bruſt, darin ein von zwei 5ſtrahl. g. Sternen begl. g. Schrägrechtsbalken, der mit einem aufw.-gerichteten b. Pfeil bel. iſt, deſſen Schaft in der Mitte ein b. Ring umgibt. Frhrnkr. und 3 gekr. H. mit b.-g. Decken. Auf dem rechten und linken 3 g., b., g. Straußfedern; auf dem mittl. H. ein 5ſtrahl. g. Stern zw. offenem, beiderſeits mit dem Schrägrechtsbalken mit Pfeil und Ring bel. ſchw. Flug. — Erſte Aufn. 1876; Näheres über die Standeserhebungen im Jahrg. 1877, S. 734.

† Michael Freiherr Rueskefer von Wellenthal, * Wien 18. Dez. 1794, † daſ. 19. April 1872, K. u. K. GMaj, UStaatsſekr. im Finanzmin. ꝛc.; ⚔ . . 6. Juni 1835 mit Marie Hintermayr von Wellenberg, * Steyr, OÖſterr., 19. Sept. 1807, † Wien 11. Nov. 1848.

Tochter: † Maria Franziska Antonie, * Wien 31. Jan. 1841, † Baden bei Wien 30. Aug. 1911; ⚔ Wien 6. Nov. 1865 mit Heinrich Frhrn von Doblhoff-Dier, Fkherrn.

Rürleben, 1912.

Ruffin.

Katholiſch. — Stammen aus dem Tridentiniſchen (Val di Non) und waren ſeit 1482 in Peliciano bei Sulz anſäſſig. — Beſtätigung des rittermäßigen Reichsadels mit dem Prädikat „in oder zu Tieffenburg" d. d. Wien 5. Sept. 1720 (für die Brüder von Ruffini Johann Baptiſt, Franz und Sebaſtian); eingetragen in die Tiroler Adelsmatrikel 6. Juli 1726; Reichsfrhr. d. d. Wien 7. Aug. 1769; kurbayer. Anerkennung 4. Dez. 1769; immatrikuliert im Kgr. Bayern bei der Frhrnklaſſe 24. Febr. 1810. — W. (1769): Unter ſ. Schildeshaupt, darin ein wachſ., gekr. ſchw. Adler, gev. 1 und 4 in R. ein g. Stern; 2 und 3 in S. ein r. Herz. 2 gekr. H. Auf dem rechten mit ſchw.-ſ. Decke ein gr. Baum zw. offenem ſchw. Flug; auf dem linken H. mit r.-g. Decke eine vorw.-gek. ſ. Büſte, um die ſich ein ſ. Band ſchlingt mit der Inſchrift: P. C. Ruffin. Cons. et Dict., zw. einem offenen ſchw. Flug. — Erſte Aufn. und geſchichtl. Notiz im Jahrg. 1856, S. 568.

† Franz Xaver Joſeph Freiherr von Ruffini, * München 30. Okt. 1759, † daſ. 19. Febr. 1815 (Enkel des obigen Johann Baptiſt), Herr auf

Weyhern, Eisolzried, Nannhofen und Planegg, Kgl. bayer. Km. und Hofrat auf der Ritterbank der Ldstände; ⚔ . . mit Walpurga Freiin von Fraunberg, * Fraunberg 25. Juni 1767, † Alt-Otting 18. Dez. 1838.

Söhne: 1. † Joseph Franz Johann, * München 1. Nov. 1791, † das. 23. Mai 1837, Herr auf Weyhern, Eisolzried, Nannhofen und Planegg, Kgl. bayer. Km., Staatsgüteradministrator in Schleißheim; ⚔ Weyhern a. Gl. 10. Mai 1817 mit Karoline Gfin von Leyden, * München 17. Nov. 1800, † Landshut 28. Okt. 1854, StkrD.

Söhne: 1) † Clemens Rudolf Karl, * Weyhern 15. März 1819, † Landshut 13. Okt. 1854, Kgl. bayer. Kjkr und Lt.; ⚔ Straubing 15. Juli 1852 mit Marie von Wendt, * . . 19. Mai 1819, † München 10. Juni 1867.

Tochter: Karoline Marie Helene Regina, * Landshut 7. Sept. 1854, unter dem Namen Maria Hédvige im O. Notre Dame de Sion. [Paris.]

2) † Oskar Max Otto Fridolin, * Weyhern 17. Dez. 1821, † München 11. März 1885, Kgl. bayer. Km. und Verw.-Ger.-Direktor; ⚔ Weilbach 13. Juni 1861 mit Anna Gfin von Spreti, * Weilbach 29. Juli 1836, † das. 20. Juli 1870.

Sohn: Julius Rudolf Anton, * Landshut 26. Aug. 1864, Kgl. bayer. Km. und Bez.-Amtmann in Königshofen i. Gr., EKr des souv. Malt.-KrO.; ⚔ Basthorst, Kr. Hzgt. Lauenburg, 18. Febr. 1911 mit — Leopoldine Freiin von Brusselle-Schaubeck, * Ludwigsburg 18. Febr. 1881.

Sohn: Franz-Anton Maria Otto Oskar Passinus, * Königshofen i. Gr. 3. April 1912.

2. † Rafael Aloys, * Planegg 16. Sept. 1803, † Aibling 22. Aug. 1878, Kgl. bayer. Kjkr, Hofkavalier Sr. K. H. des † Hzgs Wilhelm in Bayern; ⚔ Bamberg 22. Dez. 1829 mit Mathilde Freiin von Müller zu Lengsfeld, * Eisenach 15. März 1799, † Mindelheim 2. Aug. 1869, ED. des Kgl. bayer. Theresien-O.

Söhne: 1) Wilhelm Joseph Maria Karl Aloys, * Bamberg 30. Nov. 1832, Kgl bayer. Kjkr und Lt. a. D.; ⚔ Passau 6. Dez. 1860 mit Franziska Seidel, * Rathmannsdorf 28. Jan. 1836, † München 11. Juli 1878. [Partenkirchen.]

Kinder: (1) Joseph Maria Aloys Wilhelm, * Rathmannsdorf 3. Febr. 1863. [. . .]

(2) Irene Anna Katharina Albina, * Rathmannsdorf 15. Juni 1868.

(3) Mathilde Albina Maria, * Rathmannsdorf 1. Mai 1870.

2) Kuno Joseph Maria Erasmus Klemens Raphael, * Bamberg 13. April 1835, Kgl. bayer. Major a. D.; ⚔ I) München 22. Febr. 1869 mit Marie von Troge, * Mindelheim 16. Febr. 1847, † Aibling 10. Dez. 1872; II) Feldafing 27. April 1889 mit — Sophie verw. Freifrau von Schäzler, geb. Freiin von und zu der Tann, * München 2. Aug. 1845. [München.]

Sohn 1r Ehe: Walther Aloys Kuno Maria, * München 19. Febr. 1870, Kgl. bayer. Km. und Major, Adj. der 4. Div.; ⚔ Freiham 22. Okt. 1895 mit — Olga Sophie Auguste von Maffei, * München 30. Nov. 1873. [Würzburg.]

Kinder: a. Kurt Hugo Kuno Walther, * München 28. Sept. 1901.

b. Mary Ida Olga, * München 5. Jan. 1909.

Rukavina von Vidovgrad.

Katholisch. — Erbländ.-österr. Adel mit dem Prädikat „von Vidovgrad" d. d. Wien 19. Jan. 1800; ungar. Adel d. d. Weinzierl 10. Sept. 1824; österr. Frhr. d. d. Wien 29. Juli 1841; ungar. Baron d. d. Wien 17. Mai 1844. — W. (1841): Gev. mit r.

Herzschild, darin ein Geharnischter, mit beiden Händen eine Lanze haltend. 1 in B. auf Felsen eine Burgruine; 2 in S. auf 2 gr. Hügeln eine Kanone; 3 in G. ein b. Halbmond vor 2 geschr. türk. Roßschweifen; 4 in B. ein Strom mit einer hölzernen Geländerbrücke, auf der ein s. Löwe schreitet. Frhrnkr. Auf dem gekr. H. mit rechts r.-s., links b.-s. Decken ein ruhender Schwertarm zw. offenem schw. Flug. — Erste Aufn. und geschichtl. Übersicht im Jahrg. 1848, S. 314.

† Alfred Freiherr Rukavina von Vidovgrad, * Belec 29. Dez. 1812, † Graz 29. Aug. 1851; ⚔ Trnovec 12. Aug. 1830 mit Ludmilla Pirkmayer von Püchelberg, * Turnišče . ., † Graz 9. Mai 1862.

Kinder: 1. Adelheid, * Turnišče 27. Dez. 1831. [. . .]

2. Georg, * Trnovec 14. Febr. 1834, vorm. Herr auf Belec; ⚔ Zlatar . . mit — Marie Pechnig, * . . 9. Aug. 1855. [. . .]

Kinder: 1) Amon, * Belec 9. Juli 1877, Herr auf Belec bei Zlatar, Kroatien; ⚔ Osiek 24. Sept. 1904 mit — Elsa von Reisner, * Osiek 8. März 1885.

Kinder: (1) Nada, * Belec 18. Okt. 1905.
(2) Alfred, * Belec 1. Jan. 1907.
(3) Tassilo, * Pußta Novoselo Veliko 20. März 1908.

2) Zdenka, * Belec 6. Dez. 1878; ⚔ daf. . . mit M. Srepel, † . . 1905, Univ.-Prof. [. . .]

3) Zamira, * Belec 7. April 1881; ⚔ . . 1906 mit Ivon von Delić, K. u. K. Hptm. im Gen.-Stab. [. . .]

4) Johanna, * Belec 29. April 1882; ⚔ Hrašcina-Trgovišče 11. Nov. 1906 mit Alfred Pickl Edlem von Wittenberg, K. u. K. Olt. im Feldhaubitzrgt Nr. 3. [Graz.]

5) Georg, * Belec 31. Dez. 1883, K. u. K. Lt. der Res. des Feldkan.-Rgts Nr. 34. [. . .]

6) Ida, * Belec 30. Mai 1887.

7) Marie, * Belec 24. Aug. 1890.

3. † Ladislaus, * Trnovec 12. Dez. 1836, † . . 9. März 1882, K. u. K. Major im Inf.-Rgt Nr. 16; ⚔ . . 7. Sept. 1867 mit Paula Unger, * . . 29. Juni 1844, † . . .

Töchter: 1) Helene, * Samobor 14. Juni 1868. [. . .]

2) Adele, * Marburg 9. Dez. 1877; ⚔ Lobor 4. Dez. 1899 mit Dr. Janko Jambrišak. [. . .]

4. Isabella, * Trnovec 3. Febr. 1839. [. . .]

5. Emmerich, * Trnovec 16. Aug. 1844, K. u. K. Oberst i. R.; ⚔ . 1882 mit — Marie Rukavina, * . . . [. . .]

Kinder: 1) Marie, * . . 1883.

2) Mathias, * . . Aug. 1894.

6. † Konstantin, * Trnovec . . 1846, † daf. 5. Aug. 1908, Herr auf Trnovec, Kroatien, K. u. K. Olt. a. D.; ⚔ Wien 4. Juni 1882 mit Anna Polet, * Wien . ., † daf. 30. Okt. 1888.

Tochter: Anna, * Wien 21. Aug. 1888. [. . .]

Rumerskirch.

Katholisch. — (Wappenbrief 11. Aug. 1533 (8?) — vom Kaiser Karl V. —; Reichsadel d. d. Prag 9. Mai 1590); böhm. alter Ritter mit dem Prädikat „von" und Wappenbesserung d. d. Linz 23. Jan. 1681; böhm. Frhr. mit Wappenbestätigung und „Wohlgeboren" d. d. Wien 18. Jan. 1747; oberösterr. neuer Herrenstand 12. April 1769; niederösterr. neuer Herrenstand 9. Juli 1774; oberösterr. alter Herrenstand 1. März 1836. — W. (1747): In R. eine Kirche mit Turm, darauf Knopf und Kreuz, 6 übereinander gereihten Bogenfenstern und offener Tür. Frhrnkr. und 2 gekr. H. Auf dem

rechten mit schw.-g. Decke ein g.-bew. und -gekr. schw. Adler; auf dem linken H. mit r.-s. Decke ein gekr., zweischw. g. Löwe. — Erste Aufn. und geschichtl. Übersicht im Jahrg. 1848, S. 315. Wegen der erloschenen (II.) Linie s. Jahrg. 1905, S. 674. Vgl. auch das Taschenbuch der Gräfl. Häuser.

† Ferdinand Christoph Freiherr von Rumerskirch, * . . 29. April 1738, † . . 29. Mai 1802, Herr auf Rzeschohlau; ⚔ . . 5. Nov. 1769 mit Aloysia verw. Comtesse Duchatel de la Hovarderie, geb. Paulus, * . ., † . . 10. März 1817.

Söhne: 1. † Gabriel, * . . 24. März 1776, † . . 18. März 1848, Herr auf Rzeschohlau, K. K. Oberstlt. a. D.; ⚔ . . 31. Dez. 1806 mit Gabriele Freiin Helversen von Helversheim, * . . 12. Jan. 1780, † . . 11. Juli 1845.

Kinder: 1) † Gabriel Podivin, * . . 12. Juli 1815, † . . 12. April 1873, Herr auf Rzeschohlau, Kr. Pilsen, K. u. K. Km.; ⚔ I) . . 31. Juli 1848 mit Maria Franziska Wenzel Freiin von Sternbach, * . . 24. Juli 1827, † . . 28. April 1854; II) . . 9. Mai 1855 mit — Ludmilla Freiin von Schneeburg zu Salthaus und Platten, * . . 16. Dez. 1833. [Pilsen.]

Kinder 2r Ehe: (1) Gottfried Ignaz, * . . 4. Sept. 1856. [. . .]
(2) Richard Wilhelm, * . . 21. März 1858. [. . .]
(3) Rudolf Gabriel, * . . 25. Okt. 1859. [. . .]
(4) Anna Maria, * . . 5. Febr. 1864.

2) Theresia, * . . 16. Sept. 1818; ⚔ . . 22. Jan. 1846 mit Friedrich Ritter von Rosenbaum. [. . .]

2. † Podivin Donat, * . . 16. Febr. 1781, † . . 7. Juli 1823, Herr auf Mostau, K. K. Hptm. a. D.; ⚔ . . 4. Febr. 1805 mit Maria Anna Gfin Michna von Waitzenau, * . . 4. Aug. 1774, † . . 18. Nov. 1846.

Söhne: 1) † Karl Podivin Joseph, * . . 13. Jan. 1807, † Prag 5. Juni 1874, Herr auf Mostau, K. u. K. Olt. a. D.; ⚔ . . 23. Juni 1829 mit Theresia Freiin Fleißner von Wostrowitz, * . . 16. Febr. 1810, † Keczöl, Ungarn, 11. Dez. 1893.

Kinder: (1) † Hugo Ernst Karl, * . . 17. Mai 1830, † . .; ⚔ . . 12. Sept. 1858 mit — Irene Cseh von Szent-Kátolna, * . . . [. . .]
(2) Rosa Maria, * . . 7. Aug. 1832; ⚔ . . 20. Okt. 1852 mit Wenzel Frhrn Fleißner von Wostrowitz, † Wien 27. Dez. 1889, Herrn auf Neuhof, Böhmen. [Wien.]
(3) † Arthur Wenzel Karl Emanuel, * . . 12. Dez. 1835, † Sitzenberg 11. Juni 1898, Herr auf Sitzenberg, NÖsterr., K. u. K. Km.; ⚔ . . 3. Juli 1862 mit — Maria Wirkner von Torda, * . . 6. Sept. 1840. [. . .]

Sohn: Arthur, * . . 20. Juli 1869, K. K. Lt. im n. a. St. der Div. der berittenen Tiroler Ldesschützen. [Sitzenberg.]

(4) Emanuela Ludmilla, * . . 5. Febr. 1841, StiftsD. des adeligen Damenstifts zu den „heil. Engeln" in Prag. [Wien.]
(5) Oskar Lorenz Podivin Karl, * . . 16. März 1846. [Keczöl, Ungarn.]

2) † Gustav Gabriel, * . . 15. Mai 1815, † . . 10. März 1862, K. K. Km. und Gen.-Major a. D.; ⚔ I) . . 8. Mai 1839 mit Karoline Freiin Wiedersperger von Wiedersperg, * . ., † . . 12. März 1853; II) . . mit Luise Lack, * . ., † . . (wiederverm. . . 19. Aug. 1863 mit Oswald Frhrn von Stenglin, † . . 24. Juli 1888, K. K. Hptm. im Ldw.-Bat. Nr. 2).

Sohn 1r Ehe: † Karl Johann Podivin Maria Leopold Gustav Bruno, * Prag 9. April 1840, † Purkersdorf 6. Nov. 1882, K. K. Min.-Konzipist a. D.; ⚔ Prag 22. Nov. 1864 mit Isabella Freiin Rieger von Riegershofen, * Chodau 27. Juli 1845, † Baden bei Wien 26. Aug.

1912 (wiederverm. I) Wien 27. März 1884 mit Karl Frhrn von Hohenbühel gen. Heufler zu Rasen, † Gries 27. Nov. 1897, K. K. Sektionschef a. D.; II) Wien 10. Mai 1902 mit Kurt Gfn von Zedtwitz, † Preßburg 19. Nov. 1908, K. u. K. Km. und GRat).

Kinder: a. Zdenka, * Aussig 7. Okt. 1865; ✕ Wien 28. Jan. 1886 mit Sisinio Frhrn von Pretis-Cagnodo, K. K. Sektionschef im Min. des Innern und Rittm. i. d. E. [Wien.]

b. Karl Wenzel Johann Franz Maria Oskar, * Wien 19. Nov. 1867, K. u. K. Km. und GRat, Oberstkhofm. Sr. K. u. K. H. des Ehzgs Franz Ferdinand von Österr.-Este und Major a. D.; ✕ Baden bei Wien 3. Juli 1900 mit — Maria Theresia Gfin zu Khevenhüller-Metsch, * Graz 29. Dez. 1877 (s. Goth. Hofkalender, II. Abt.). [Wien.]

Rumler von Aichenwehr.

Katholisch. — [Österr. Adel mit dem Prädikat „Edler von Aichenwehr" d. d. Wien 29. Juni 1860 (für Franz Rumler, K. K. Hptm. a. D.)]; österr. Übertragung des Adels des † Hptms Franz Rumler Edlen von Aichenwehr auf seinen Neffen und Adoptivsohn Franz Rumler, K. K. Lbesger.-Rat, d. d. Ischl 18. Juni 1867 (Plakat d. d. Wien 23. Mai 1868); österr. Ritterstand d. d. Wien 24. Jan. 1886; österr. Frhr. d. d. Wien 6. Okt. 1898 (Diplom d. d. Wien 18. Jan. 1901). — W. (1901): Gesp.; rechts in R. 2 geschr. g.-begr. Schwerter, überhöht von einem 3blätt. Eichenzweig mit 2 Eicheln; links get., oben in B. 3 (1, 2) s. Sterne, unten in G. ein mit einem r.-verschnürten Liktorenbündel mit Beil bel. schw. Schrägrechtsbalken. Frhrnkr. und 3 gekr. H. Auf dem rechten mit r.-s. Decke ein Geharnischter mit 3 s., r., s. Straußfedern auf dem Helm, die Linke auf ein gesenktes g.-begr. Schwert gestützt; auf dem mittl. H. mit rechts r.-s., links schw.-g. Decken ein wachs. nat. Eichenbaum; auf dem linken H. mit schw.-g. Decke ein Geharnischter mit 3 g., schw., g. Straußfedern auf dem Helm, die Rechte auf das Schwert gestützt. Schildhalter: 2 nat. Löwen. — Wahlspruch: Per aspera ad astra. — Erste Aufn. und Näheres über die Standeserhebung im Jahrg. 1903, S. 662.

† Franz Freiherr Rumler von Aichenwehr, * Pecka, Böhmen, 12. Okt. 1824, † Wien 10. Dez. 1909, K. u. K. GRat und Lbesger.-Präs. a. D.; ✕ Radim 12. Nov. 1860 mit — Marie Dolleisch, * Drewenitz 5. April 1842. [Wien.]

Kinder: 1. Karl, * Prag 1. Juni 1862, Dr. jur., K. K. Sektionschef im Eisenbahnmin. [Wien.]

2. Marie, * Prag 7. März 1865; ✕ Wien 28. Juni 1884 mit Dr. jur. Franz Ritter von Homma, K. u. K. Sektionschef im Justizmin. [Wien.]

3. Camill, * Drewenitz 19. Aug. 1871, Dr. jur., K. K. Hofsekr. beim Verw.-Ger.-Hof. [Wien.]

Rummel.

Katholisch. — Wappenbrief mit Lehenartikel d. d. Speyer 22. Aug. 1570 (vom Kaiser Max II.); Adelsbestätigung und rittermäßiger Reichsadel mit dem Prädikat „von Pfrentsch" und mit Wappenbesserung d. d. Regensburg 23. März 1664 (für Johann Leonhard Rummel, gew. Pfalzneuburg. OAmtmann von Weyden, Pleystein und Pengstein); Reichsfrhr. mit Wappenbesserung d. d. Wien 17. Sept. 1705 (im Diplom wird das Geschlecht als ein uralt adeliges und ritterliches angesprochen und wechselt die Schreibweise des Namens: bald Rummel, Rumell und Rummell); kurbayer. Anerkennung 26. Okt. 1716; immatrikuliert im Kgr. Bayern bei der Frhrnklasse 22. Aug. 1813. — W. (1705): Gev. mit r. Herzschild, darin auf gr. Boden eine nat. Wölfin, 2 nackte Knaben (Romulus und Remus?) säugend. 1 und 4 in G. auf gr. Dreihügel ein ausw.-gek., kampfbereiter schw. Hahn; 2 und 3 in

S. ein mit 3 g. Sternen bel. b. Balken. 3 gekr. H. Auf dem rechten mit b.-s. Decke ein vorw.-wachs. Geharnischter, in den abgestreckten Händen je ein blankes Schwert aufrecht haltend; auf dem mittl. H. mit b.-r. Decke ein gekr. schw. Doppeladler; auf dem linken H. mit b.-s. Decke der Meergott Neptun wachs. — Erste Aufn. und geschichtl. Notiz im Jahrg. 1859, S. 689.

† Gustav Adolf Freiherr von Rummel, * Herrenried 9. April 1803, † Aschelding 26. Jan. 1881, Herr auf Herrenried bei Hemmau, auf Türkenfeld und Unkofen, NBayern, Kgl. bayer. Km. und Gen.-Major a. D.; ⚔ Berg 4. Febr. 1840 mit Sophie Mathilde verw. von Chlingensperg, geb. von Silberhorn, * Augsburg 11. Dez. 1820, † Aschelding 15. März 1894.

Söhne: 1. † Alfons, * Berg 9. Nov. 1840, † München 6. Nov. 1904, Kgl. bayer. Km. und Major a. D.; ⚔ München 22. April 1872 mit — Sophia Freiin von Eichthal, * München 23. Jan. 1851. [München.]

Söhne: 1) Walther, * Nürnberg 15. April 1873; ⚔ München 4. Mai 1909 mit — Marianne von Ziegler, * München 26. Nov. 1886. [München.]

Sohn: Friedrich Ludwig Alfons, * München 10. Okt. 1910.

2) Guntram, * München 28. März 1880, cand. med. [München.]

2. † Eduard Gottlieb Karl, * Landshut 13. Okt. 1841, † München 15. Juni 1894, Kgl. bayer. PLt. à l. s.; ⚔ München 18. April 1870 mit Luise verw. Schtscherbakow, geb. Wagner, * St. Petersburg 5. Sept. 1839, † München 8. Juni 1901.

Sohn: Gustav Theodor Klemens Robert, * Piflas 27. Febr. 1871, Kgl. bayer. OLt. der Ldw.; ⚔ I) München 30. Mai 1896 mit Elisabeth (Elsa) Eugenie Hirth, * München 25. Jan. 1879 (evang.; gesch. [. . .]); II) . . 20. Mai 1908 mit — Emilie Baronin von Kramolin, geb. Freiin Popp von Milosevich, * . . . [München.]

Töchter 1r Ehe (kath.): (1) Elisabeth, * München 19. Febr. 1897.
(2) Johanna Luise, * München 15. Okt. 1898.
(3) Eugenie, * München 2. März 1901.

Rupprecht.

Katholisch. — Wappenbrief mit Lehenartikel d. d. Prag 4. Juli 1601 (vom Kaiser Rudolf II. für die Brüder Johann Christoph und Wolfgang Rupprecht); kurbayer. Adelsbestätigung mit dem Prädikat „von" 13. Juni 1727; Reichsfrhr. und bayer. Frhr. d. d. . . 3. Aug. 1790 (vom Kurfstn Karl Theodor von Pfalzbayern, als Reichsvikar); immatrikuliert im Kgr. Bayern bei der Frhrnklasse 30. Juni 1809. — W. (1790): Von S. und R. get., darin eine gr. Kleeblattstaude mit 3 (1, 2) Blättern, das obere aufrecht, die beiden anderen in dem unteren Feld seitw. geneigt; um die Staude windet sich eine nat. Natter. Auf dem H. mit r.-s. Wulst und gleicher Decke das Bild des Schildes zw. 2 von S. und R. get. Büffelhörnern. — Erste Aufn. 1878; Näheres über die Standeserhebungen im Jahrg. 1880, S. 671.

† Michael Joseph Franz de Paula Freiherr von Rupprecht, * . . 16. Aug. 1780, † . . 13. Juli 1829; ⚔ . . 3. Aug. 1806 mit Auguste von Reissen auf Pechhofen, * . . 10. Aug. 1788, † . . 6. Jan. 1848.

Söhne: 1. † Johann Nepomuk, * Amberg 22. Juli 1807, † München 30. Sept. 1883, Kgl. bayer. OFörster a. D.; ⚔ . . 20. Okt. 1841 mit Susanne von Grafenstein, * Bamberg 8. Nov. 1820, † Augsburg 9. Juli 1875.

Kinder: 1) Marie, * Breitenbrunn, OPfalz, 11. Febr. 1843. [München.]

2) Anton Friedrich Johann von Nep., * Breitenbrunn 24. April 1845, Kgl. bayer. OLt. a. D.; ⚔ . . 24. Okt. 1872 mit — Augusta Ferstl, * . . 5. März 1852. [. . .]

3) Friedrich Anton, * Thierhaupten 6. Juni 1851; ⚔ Amersfoort 4. Dez.

1889 mit — Johanna de Waal, * Amersfoort 21. Nov. 1859. [Amersfoort, Niederlande.]
Kinder: (1) Henri, * Amersfoort 3. Dez. 1891. [. . .]
(2) Franz Theodor, * Amersfoort 2. Sept. 1893.
(3) Marie Luise, * Amersfoort 20. Okt. 1894.

2. † Georg August Johann Paul, * . . 30. Juni 1817, † München 30. Jan. 1859, Kgl. bayer. Reg.-Sekr.; ⚔ . . mit Wilhelmine Klein, * . ., † München 27. Jan. 1868.
Tochter: Luise, * München 11. April 1847. [. . .]

Saalberg.

Blüht nur im Weibesstamme.

Katholisch. — Sachsen-meining. Adel und Frhr. unter dem Namen „von Saalberg" d. d. . . 1. Febr. 1877. — W.: In B. ein 4blättr. s. Kleeblatt, die einzelnen Blätter durchbrochen. Auf dem freiherrl. gekr. H. mit b.-s. Decke 3 s., b., s. Straußfedern. — Erste Aufn. und Näheres über die Standeserhebung im Jahrg. 1897, S. 864.

Marie Luise Freifrau von Saalberg, geb. Schröder, * . . 28. Nov. 1854; ⚔ London 26. Nov. 1876 mit Erich Gfn zur Lippe-Weißenfeld, Kgl. preuß. Rittm. der Ldw. a. D. (s. Goth. Hofkalender, I. Abt.). [Berlin.]
Tochter: Charlotte Sophie Wilhelmine Freiin von Saalberg, * Leipzig 23. Mai 1877.

Saalfeld.

Evangelisch. — Sachsen-meining. Adel und Frhr. unter dem Namen „von Saalberg" d. d. Meiningen 20. Sept. 1892. — W.: In S. ein b. Schrägrechtsbalken. — Erste Aufn. und Näheres über die Standeserhebung im Jahrg. 1897, S. 864.

Katharina Freifrau von Saalfeld, geb. Jensen, * Kiel 25. Jan. 1874; ⚔ in morg. Ehe München 20. Sept. 1892 mit Ernst Pr. von Sachsen-Meiningen, Kgl. preuß. Major à l. s. d. A. und des Inf.-Rgts Nr. 95. [München.]
Kinder, Freiherren und Freiin von Saalfeld: 1. Georg Wilhelm, * Florenz 10. Juni 1893.
2. Elisabeth Helene Adelheid Marie, * Florenz 2. Febr. 1895.
3. Ernst Friedrich Heinrich Paul, * Florenz 4. Juli 1896.
4. Ralf Erich, * Frankfurt a. M. 28. März 1900.
5. Hans Heinrich Bernhard, * München 18. Sept. 1903.
6. Karl Heinrich Woldemar, * München 7. Juli 1908.

Saamen.

Katholisch. — Stammvater ist Arnold Heinrich Sahme, Konsistorialrat in Königsberg i. Pr. (* 1676, † 1734), Bruder eines d. d. Berlin 11. Aug. 1739 in den preuß. Adelstand erhobenen Dr. jur. utr. Reinhold Friedrich Sahme, Tribunals- und Konsistorialrat sowie Professor in Königsberg. — Erste Aufn. und geschichtl. Übersicht im Jahrg. 1857, S. 635; s. auch Jahrg. 1871, S. 581.

A.

Im Mannesstamme erloschen.

Österr. Adel mit Belassung des seither geführten Frhrntitels und Wappenbesserung (Herzschild) d. d. Wien 31. Mai 1860. — Beschreibung des Wappens im Jahrg. 1871, S. 581.
(S. Jahrg. 1909, S. 704; neuere Nachrichten fehlen.)

B.

Österr. Genehmigung zur Führung des Frhrntitels d. d. 6. Dez. 1845.
(S. Jahrg. 1909, S. 705; neuere Nachrichten fehlen.)

Sacken

(des Stammes Wailckhl).

Katholisch. — Reichsadel und erbländ.-österr. Adel unter dem Namen „von Sacken" d. d. Wien 29. Dez. 1710 (für die Brüder Adrian Engelbert, Ferdinand Anton und Franz Anton Wailckhl nach erfolgter Adoption durch ihren Großoheim Johann Christoph von Sacken); erbländ.-österr. Ritter d. d. Wien 19. Juli 1782; böhm. Inkolat d. d. Wien 10. Aug. 1782; erbländ.-österr. Frhr. d. d. Wien 21. Okt. 1804. — W. (1804): Gev.; 1 gesp., rechts in S. 3 r. Schrägrechtsströme, links in R. ein mit der Schließplatte auf- und einw.-gek. s. Schlüssel; 2 und 3 in B. 3 (2, 1) s. Sterne; 4 gesp., rechts in R. der Schlüssel, links in S. 3 r. Schräglinksströme. Frhrnkr. Auf dem gekr. H. mit rechts r.-s., links b.-s. Decken 2 geschr., die Schließplatten auf- und ausw.-kehrende Schlüssel überhöht von einem s. Stern, zw. offenem r. Flug. — Erste Aufn. und geschichtl. Übersicht im Jahrg. 1855, S. 516; Näheres über die Standeserhebungen im Jahrg. 1876, S. 662.

† Joseph Freiherr von Sacken, * Kremsier 7. Mai 1782, † Wien 26. April 1853, K. K. Hofrat beim Oberstkämmereramt; ⚔ Ebreichsdorf 4. Juni 1816 mit Karoline von Würth, * . . 8. Aug. 1797, † Wien 19. Mai 1877.

Söhne: 1. † Theodor, * Wien 19. Okt. 1821, † das. 21. Febr. 1890, K. u. K. GRat und Sektionschef im Justizmin.; ⚔ . . 15. Mai 1852 mit Zoë Löwenthal, * . . 8. Sept. 1832, † Wien 7. April 1862.
Sohn: Ernst, * . . 12. März 1853. [Wien.]

2. † Eduard, * Wien 3. März 1824, † das. 20. Febr. 1883, Dr. phil., K. K. Reg.-Rat und Direktor des Münz- und Antikenkabinetts und der Ambraser Sammlung ꝛc.; ⚔ Wien 12. Sept. 1855 mit Elisabeth Pollak-Höger, * . . 12. Juni 1835, † Wien 3. März 1869.
Kinder: 1) Leontine, * Wien 17. Jan. 1857; ⚔ das. 9. Okt. 1875 mit Leander von Wetzer, † Wien 11. März 1904, K. u. K. GRat und FZM. i. R. [Wien.]
2) Edmund, * Pottschach 20. Sept. 1861, K. K. Min.-Rat im Ackerbaumin.; ⚔ Wien 2. Juli 1887 mit — Klothilde Freiin von Baumgartner, * Wien 2. Sept. 1865. [Wien.]
Kinder: (1) Wolfgang, * Wien 6. Mai 1888, Dr. med. [Wien.]
(2) Elisabeth, * Wien 27. Okt. 1890.
(3) Helene, * Wien 3. Febr. 1894.
3) Rosa, * Wien 12. Mai 1867; ⚔ das. 15. Febr. 1890 mit Hermann Bareck, K. K. Sektionschef im Finanzmin. [Wien.]

3. † Adolf, * Wien 16. Mai 1830, † das. 12. März 1900, K. u. K. FML. a. D.; ⚔ Wien 4. Juli 1864 mit Antonia Mayer Freiin von Heldensfeld, * Wien 3. März 1842, † das. 6. Nov. 1908.
Kinder: 1) Edwin, * Wien 28. Okt. 1866, K. K. Min.-Sekr. im Min. des Innern; ⚔ Bonn 5. Febr. 1895 mit — Konstanze Ernestine Leonie Anna von Sandt, * Bonn 11. April 1872. [Wien.]
Kinder: (1) Leonie, * Wien 19. Jan. 1896.
(2) Benedikt, * Wien 15. Dez. 1896.
(3) Carl, * Ober-Hollabrunn 3. März 1900.
(4) Maximilian, * Wien 23. Dez. 1901.
2) Maria, * Wien 18. Mai 1873; ⚔ das. 10. Nov. 1898 mit Joseph Wittek von Salzberg, K. u. K. Hptm. im Inf.-Rgt Nr. 14. [Linz.]

Saffran.

Im eigenen Stamme erloschen.

Katholisch. — Reichs- und erbländ.-österr. Adel und Ritterstand mit „Edler von" d. d. Wien 28. Febr. 1711 (von Joseph I. für Lorenz Ignatius Saffran, niederösterr. Hofkammerprokurator); böhm. Inkolat im alten Ritterstande d. d. Linz 26. Febr. 1732; Ldmann von Steiermark 16. April 1733; Ldmann von Görz 25. April 1737; erbländ.-österr. Wappenbesserung und Prädikat „Edler Herr" sowie „Wohlgeboren" d. d. Wien 4. Dez. 1739 (von Karl VI. für Franz Ritter und Edlen von Saffran); Ldmann von Krain 26. Juni 1742; österr. Frhr. d. d. Wien 24. Jan. 1860 (für Ludwig, † 1863, und Emanuel; Diplom d. d. Wien 22. Dez. 1893 — für Emanuel). — Erste Aufn., Beschreibung des Wappens und Stammreihe im Jahrg. 1897, S. 867.

(S. Jahrg. 1903, S. 668; neuere Nachrichten fehlen.)

Sahlhaussen, 1912, resp. 1902.

Saint-André.

Lutherisch. — Stammt aus der Dauphiné. — Aufgenommen in die schwäbische Reichsritterschaft 1. Aug. 1652; immatrikuliert im Kgr. Württemberg bei der Frhrnklasse des ritterschaftlichen Adels. — W.: Gesp.; rechts in G. ein r. Löwe, links in B. ein aus dem linken Obereck hervorgehender geharn. Arm, mit einem g. Anker in der Faust. Auf dem gekr. H. mit b.-g. Decke ein mit einem Schwert bewaffneter Arm. — Erste Aufn. und geschichtl. Übersicht im Jahrg. 1848, S. 319.

† Karl Rollin Freiherr von Saint-André, * . . 1. Jan. 1788, † Königsbach 9. Nov. 1860, Ghzgl. bad. Khr und Forstm. a. D.; ⚔ . . 1. Aug. 1839 mit Luise von Neubronn, *. . 24. Sept. 1813, † Königsbach 28. Aug. 1876.

Kinder: 1. Sophie Auguste Henriette Jeannette, * Bruchsal 8. Mai 1842; ⚔ Königsbach 22. Sept. 1863 mit Ernst Frhrn von Crailsheim, † München 7. Nov. 1896, Kgl. bayer. Km. [München.]

2. Julie, * . . 17. Okt. 1845; ⚔ Karlsruhe 27. Mai 1873 mit Erwin von Mohl, † Karlsruhe 15. Okt. 1895, Kgl. preuß. Gen.-Major z. D. [Karlsruhe.]

3. Wilhelm Ernst Gustav Rollin, * . . 21. Juni 1848, Grundherr von Wankheim, Kresbach und Eck, OAmt Tübingen, und Königsbach, Ghzgt. Baden, Kgl. preuß. Lt. a. D., MRr des Joh.-O.; ⚔ . . 24. Febr. 1872 mit Stephanie Freiin Gayling von Altheim, * Karlsruhe 23. Jan. 1851, † das. 30. März 1903. [Königsbach.]

Söhne: 1) Wilhelm Rollin Karl Christian, * Königsbach 9. Dez. 1873, Ghzgl. bad. Khr, CMr des Joh.-O.; ⚔ Karlsruhe i. B. 21. März 1910 mit — Luise Freiin von Gemmingen-Guttenberg auf Bonfeld, * Freiburg i. Br. 8. Aug. 1880. [Schloß Königsbach und Karlsruhe i. B.]

2) Karl Ernst Sigmund Erwin, * Freiburg i. Br. 21. Juni 1877, Kgl. württemb. Kfkr und OLt. der Ref. des Ul.-Rgts Nr. 20, CMr des Joh.-O.; ⚔ Stuttgart 31. März 1910 mit — Irene Freiin von Palm, * Frankfurt a. M. 24. Aug. 1883. [Kresbach und Stuttgart.]

Sainte-Marie-Eglise.

Katholisch. — Die Familie kam ca 1725 aus Burgund in die Rheinpfalz. — Bayer. Frhrnstand d. d. . . 6. Juni (immatrikuliert an demselben Tage) 1816. — W. (1816): In B. 6 (3, 2, 1) g. Adler. Frhrnkr. Auf dem gekr. H. mit b.-g. Decke 3 r., gr., g. Straußfedern. — Erste Aufn. und geschichtl. Notiz im Jahrg. 1858, S. 621.

† Leopold Freiherr von Sainte-Marie-Eglise, * . ., † . . 13. Juli 1846, Kgl. bayer. Km. und Appell.-Ger.-Direktor; ⚔ I) . . mit Elise Freiin von Hartmann, * . ., † . .; II) . . mit Wally Johanna Wildenau, * . . 17. Juli 1794, † . . 23. März 1872.

Kinder: a) 1r Ehe: 1. † Karl, * . . 30. Juli 1803, † München 12. Mai 1872, Kgl. bayer. Ldrichter a. D.; ⚔ . . 10. Mai 1833 mit Babette Dietz, * . . 10. Juli 1804, † . . 2. Nov. 1871.

Tochter: Elise Anna, * . . 23. Juni 1834. [München.]

— b) 2r Ehe: 2. † Ludwig Anna, * . . 22. Aug. 1821 (evang.), † Leipzig 28. Nov. 1899, Direktor der Städtischen Blindenanstalt in Leipzig; ⚔ . . 29. Jan. 1865 mit — Antonie Schauber, * . . 8. Dez. 1836 (evang.). [Leipzig.]

3. † Richard Wilhelm, * . . 6. Sept. 1825, † . . .

4. † Hugo Hippolyt Karl, * . . 21. April 1831, † München 2. Sept. 1889, Kgl. bayer. Major a. D.; ⚔ . . 5. Aug. 1861 mit — Bertha Freiin von Stockum-Sternenfels, * Ansbach 21. Jan. 1839 (evang.). [München.]

Töchter: 1) Marie Sally Karoline, * . . 5. Juli 1862; ⚔ . . 15. Aug. 1889 mit Dr. med. Franz Gebhardt, Bez.-Arzt im Kgl. bayer. Min. des Innern. [München.]

2) Leopoldine Johanna Karoline, * . . 1. Aug. 1868; ⚔ . . 9. Juli 1890 mit Dr. med. Martin Hofhammer, Kgl. bayer. Arzt. [Waldmünchen, Bayern.]

5. † Marie Aglaë, * . . 23. Febr. 1834, † . ., StiftsD. des Kgl. bayer. St. Anna-O.

Salis.

Graubündener Uradel, dessen Stammreihe mit Rudolph de Salis de Soglio, † vor 1300, beginnt; seine Söhne Johannes und Gubertus stifteten die beiden Stämme. — Der Chur 1877 von Mitgliedern fast sämtlicher Linien gegründete Geschlechtsverband hält daselbst jährlich einen Geschlechtstag ab; derzeitiger Vorstand ist Ludwig Rudolf Freiherr von Salis in Zürich. — Erste Aufn. 1855. (Vgl. auch Mitteilungen des Geschlechtsverbandes derer von Salis. Regesten der im Archiv des Geschlechtsverbandes befindl. Pergamenturkunden. I. Serie. Von P. Nicolaus von Salis-Soglio. Sigmaringen 1898. S. auch Schweizer Geschlechterbuch, Bd. I. 1905. Basel.)

A. Johannes-Stamm. Johannes, † vor 1319.

Linie Samaden: in Frankreich.

(Jedenfalls erloschen.)

Stifter: Friedrich, * 1510, † 1570.

B. Gubertus-Stamm. Gubert, gen. Sussus, † 1334.

Reichsritter 1487. — Die Stifter der drei Linien sind Brüder.

I. Linie: Marschlins. (Reformiert.)

Im Mannesstamme erloschen.

Stifter: Rudolf der Lange, † (gefallen bei Marigniano) 1515. — Reichsfrhr. d. d. Prag

12. Mai 1582. — W.: Gev.; 1 und 4 das Stammwappen; 2 und 3 von S. und R. 6mal gesp. 2 gekr. H. mit rechts gr.-g., links r.-s. Decken. Auf dem rechten ein schw. Adler; auf dem linken eine gekr. nackte Jungfrau mit rechts s., links r. Flügel statt Armen. Wahlspruch: Mihi sunt pro fructibus arma.

† Ulysses Adalbert Freiherr von Salis-Marschlins, * Marschlins 6. April 1795. † das. 14. Febr. 1886, Kgl. franz. Hptm. im Schweizerregt de Riaz; ⚔ Igis 29. März 1847 mit Ursula Margareta Freiin von Salis-Mayenfeld, * Mayenfeld 17. April 1819, † Marschlins 8. Jan. 1895.

Töchter: 1. Pauline, * Marschlins 9. Aug. 1852; ⚔ Igis 4. April 1876 mit Franz Conrad von Baldenstein, schweizer Reg.-Rat und Hptm. der Drag. [Schloß Baldenstein, Sils-Domleschg.]

2. Barbara Margareta Meta, * Marschlins 1. März 1855, Dr. phil., Schriftstellerin. [Villa Helios auf Capri.]

II. Linie: Soglio. (Reformiert und katholisch.)

Stifter: Andreas, † 1547, dessen Söhne die nachstehenden Äste stifteten. — W.: Das Stammwappen. Frhrnkr. Auf dem H. mit rechts gr.-g., links r.-s. Decken die Jungfrau. Wahlspruch: Salix flectitur, sed non frangitur. — Geschichtl. Übersicht und Stammreihe s. Jahrg. 1857, S. 643, und 1862, S. 663.

1. Ast: Zizers.

Stifter: Rudolf, † 1587.

(S. Taschenbuch der Gräflichen Häuser.)

2. Ast: Soglio casa Battista.

Stifter: Johann Baptist, * 1521, † 1597.

1. Zweig.

Österr. Prävalierung des Frhrnstandes 29. Sept. (Ausfertigung 25. Nov.) 1858.

Daniel Freiherr von Salis-Soglio, * Chur 19. Febr. 1826, K. u. K. Km., GRat und FZM. a. D., Inh. des Inf.-Rgts Nr. 76, ERr des Joh.-O.; ⚔ I) Köln 5. Febr. 1853 mit Theodora Wilhelmina Gottfrieda Hubertina Essingh, * Köln 12. Dez. 1831 (kath.), † Wien 15. Jan. 1902; II) Wien 10. Juni 1902 mit Marie verw. Zapatovicz, geb. Smolé, * . . 1834, † Wien 11. Jan. 1911. [Wien.]

Söhne 1r Ehe: 1. Emanuel Johann (Hans) Gaudenz, * Stein, NÖsterr., 14. Febr. 1854, K. K. Statth.-Rat und Major der Ldw. a. D.; ⚔ Wien 8. Mai 1888 mit — Regina Freiin von Lederer-Trattnern, * Slavičin 18. Sept. 1863 (kath.). [Wien.]

Sohn: Karl, * Graz 17. April 1889. [. . .]

2. Paul Hermann, * Bonn 27. Dez. 1861, K. u. K. Garde und Rittm. a. D. [Wien.]

2. Zweig: Soglio casa Antonio.

Stifter: Anton, * 1609, † 1682.

a. In Rheinpreußen. (Katholisch.)

Stifter: Anton, * 1673, † 1735. — In Rheinpreußen (seit 1815) begütert. — Preuß. Anerkennung des Frhrnstandes laut Min.-Reskr. vom 31. März 1827. — Abstammung und ältere Genealogie im Jahrg. 1857, S. 643.

(S. Jahrg. 1911, S. 802.)

b. Grafen von Salis-Soglio.

Stifter: Peter, * 1675, † 1749.

(S. Taschenbuch der Gräfl. Häuser.)

III. Linie: Seewis. (Reformiert und katholisch.)

Stifter: Dietegen, 1473, † 1531. — Reichsfrhr. d. d. . . 20. Jan. 1588 (für Dietegen).

1. Ast: Seewis. (Katholisch und reformiert.)

Stifter: Anton Dietegen, * 1652, † 1718; franz. comte (primog.) d. d. Versailles 1. Febr. 1777.

† Johann Ulrich Comte de Salis-Seewis, * Seewis 25. Sept. 1740, † Chur 15. Nov. 1815, Bundeslandammann und Ldeshptm.; ⚔ Malans 1. Febr. 1760 mit Jakobea von Salis-Bothmar, * Malans 24. Jan. 1741, † daſ. 17. Dez. 1791.

Söhne: 1. † Johann Gaudenz Gubert Comte de Salis-Seewis, * Malans 26. Dez. 1762, † daſ. 29. Jan. 1834, ſchweizer Gen.-Stabschef; ⚔ Chur 26. Dez. 1793 mit Urſina von Peſtalozzi, * . . 29. Sept. 1771, † Malans 27. Juni 1835.

Söhne: 1) † Johann Ulrich Dietegen Comte de Salis-Seewis, * Chur 19. Sept. 1794, † Modena 14. März 1844; ⚔ Malans 6. Jan. 1822 mit Barbara von Cleric, * Chur 10. Febr. 1801, † daſ. 15. Dez. 1862.

Kinder: (1) † Johann Gaudenz Gubert Dietegen Comte de Salis-Seewis, * Malans 26. Jan. 1824, † . . 2. Jan. 1873, Mitbeſ. des Bothmargutes in Malans, K. u. K. Hptm. a. D.; ⚔ . . 4. Juli 1857 mit — Wilhelmine Thereſe Maximiliane von Vranicźany-Dobrinovič, * . . 17. Mai 1839, † Karlſtadt 28. Dez. 1898.

Kinder: a. Wilhelmine (Wilma) Barbara Freiin von Salis-Seewis, * Chur 10. Aug. 1859; ⚔ Karlſtadt 27. Mai 1885 mit Johann Labaš Edlem von Blažkovec, Kgl. ungar. Sekr. und Bez.-Vorſtand i. P. [Warasdin, Kroatien.]

b. Julie Urſine Freiin von Salis-Seewis, * Bregenz 3. März 1861.

c. Johann-Ulrich Gaudenz Comte de Salis-Seewis, * Karlſtadt 8. Dez. 1862, K. u. K. Gen.-Major und Kmdt der 71. Inf.-Brig. [Fiume.]

d. † Gubert Ambros Dietegen Freiherr von Salis-Seewis, * Malans 25. Jan. 1864, † Temesvár 22. Nov. 1911, K. u. K. Major im Inf.-Rgt Nr. 61; ⚔ Wien 24. April 1900 mit — Eliſabeth (Elſe) Pauline Angelika von Liebenberg de Zſittin, * Wien 19. Mai 1880. [Temesvár.]

e. Johann Gaudenz Peter Dietegen Freiherr von Salis-Seewis, * Malans 4. März 1866, dipl. Ldwirt; ⚔ Wien 17. April 1899 mit — Marie (Mary) Emilie Hildegard Pauline von Liebenberg de Zſittin, * Königsberg i. Pr. 3. Okt. 1876. [Karlſtadt.]

f. Franz Emile Dietegen Freiherr von Salis-Seewis, * Karlſtadt 15. Jan. 1872, Dr. theol. et phil., Weltprieſter. [Agram.]

(2) Barbara Auguſta Freiin von Salis-Seewis, * Malans 18. Dez. 1827. [Karlſtadt.]

(3) † Peter Freiherr von Salis-Seewis, * . . 5. Okt. 1831, † München 18. Dez. 1888, K. u. K. Hptm. a. D.; ⚔ Graz 21. Nov. 1858 mit Fanny Popp von Wildheim, * . ., † . . 1906.

Tochter: † Paula Pierra Vincentia Freiin von Salis-Seewis, * . . 1. Aug. 1859, † . . .

2) † Johann Jakob Freiherr von Salis-Seewis, * Zürich 24. Mai 1800 (reform.), † Chur 17. Juli 1881, Mitbeſ. des Bothmargutes, Richter in Malans und Oberſt des 5. Bat. der Bündener Ldw.; ⚔ Malans 6. Jan. 1822 mit Anna Barbara von Jenatſch, * Chur 25. Aug. 1800, † daſ. 7. Okt. 1856.

Kinder, Freiherren und Freiinnen von Salis-Seewis: (1) Helena

Margareta, * Chur 23. April 1824; ⚔ Malans 11. Mai 1844 mit Friedrich Frizzoni, † Bergamo . . Febr. 1893. [Bergamo.]

(2) † Johann Gaudenz Dietegen, * Chur 5. Dez. 1825, † das. 27. März 1886, Nationalrat, Mitgl. des Großen Kantonrats und des Reg.-Rates des Kantons Graubünden; ⚔ Neuchâtel 24. Sept. 1858 mit — Anna Gfin von Salis-Soglio, * . . 28. Juli 1832 (s. B.). [Chur.]

Töchter: a. Anna Barbara Cäcilia, * Chur 22. Juli 1859; ⚔ Ragaz 6. Juni 1889 mit Dr. Paul Sprecher von Bernegg. [Chur.]

b. Helene Elisabeth, * Chur 8. Juni 1863; ⚔ das. 30. Juni 1887 mit Friedrich von Tscharner, Obersten im Gen.-Stab. [Bern.]

(3) Anna Barbara, * Malans 1. Juli 1829, ⚔ das. 9. Okt. 1850 mit Simeon von Bavier, † Basel 27. Jan. 1896, schweizer a. o. G. u. b. M. am Kgl. italien. Hofe und Bundespräs. der schweizer Eidgenossensch. [Malans.]

(4) Johann-Ulrich, * Chur 18. Aug. 1838, schweizer. Major im Gen.-Stab; ⚔ Bevers 12. Aug. 1886 mit — Klara Freiin von Salis-Soglio, * Turin 24. Okt. 1855. [Malans.]

Söhne: a. Hans Wolf Eugen Rudolf, * Malans 17. Mai 1887.

b. Guido Gaudenz Dietegen, * Malans 11. Sept. 1888, schweizer Lt. der Geb.-Art. [Malans.]

c. Franz Friedrich, * Malans 4. Juli 1893.

2. † Gubert Abraham Dietegen Freiherr von Salis-Seewis, * . . 9. Febr. 1767, † Malans 18. März 1840, Oberstlt.; ⚔ . . 20. Jan. 1894 mit Perpetua Freiin von Salis-Soglio, * . ., † Chur 31. Aug. 1845.

Sohn: † Johann-Ulrich Dietegen Freiherr von Salis-Seewis, * Malans 30. Dez. 1794, † . . 5. Dez. 1863, Herr der Güter in Malans und Soglio, Kgl. niederländ. Hptm. im 31. Schweizer-Rgt von Sprecher; ⚔ . . 15. Okt. 1825 mit Perpetua Freiin von Salis-Grüsch, * . . 20. Juni 1805, † . . 24. April 1873.

Sohn: † Gubert Abraham Dietegen **Freiherr von Salis-Seewis**, * Malans 4. Mai 1835, † das. 14. März 1899, Bes. des Ruchenbergs in Malans und der Casa Battista in Soglio im Bergell, Kgl. sizilian. Lt. a. D.; ⚔ Parpan 18. Juni 1861 mit Agathe Maria Sprecher von Bernegg, * Luzein im Prättigau 13. Juli 1842, † das. 20. Dez. 1903.

Kinder, Freiherren und Freiin von Salis-Seewis: a. † Johann Ulrich Gubert Dietegen, * Malans 5. Juni 1862, † das. 26. Sept. 1912; ⚔ Malans 17. Juli 1900 mit — Anna Clavadetscher, * . . 1876. [Malans.]

Kinder: a) Gubert Dietegen, **b)** Anna, **c) Johann Ulrich**, * . . . } Zwillinge, * Malans 1. April 1901.

b. Perpetua Margareta Lukretia Karolina, * Malans 4. Juni 1864; ⚔ . . mit Eugen Secchi. [Chur.]

c. Rudolf Meinard Dietegen, * Malans 4. Jan. 1866. [Malans.]

d. Andreas Friedrich Dietegen, * Malans 7. Febr. 1868. [. ., Argentinien.]

e. Georg Albert Dietegen, * Malans 29. März 1874, schweizer Major im Inf.-Rgt Nr. 31; ⚔ Ragaz 8. Okt. 1900 mit — Auguste Brunner, * St. Gallen . . . [Malans.]

2. Ast: Grüsch. (Reformiert.)

Stifter: Albert Dietegen, * 1669, † 1740. — Beschreibung des Wappens und Abstammung im Jahrg. 1858, S. 626; über die ältere Genealogie s. Jahrg. 1862, S. 687.

† Fortunat Dietegen Freiherr von Salis-Grüsch, * Grüsch 10. April 1778,

† Chur 16. Okt. 1853, Mitgl. des Stadtrats von Chur; ⚔ . . 23. Mai 1804 mit Barbara Dalp, * . ., † . . 4. Juli 1823.

Söhne: 1. † Johann Baptista Dietegen, * . . 22. April 1810, † Chur 2. Aug. 1897, Standeskassierer des Kantons Graubünden; ⚔ . . 30. Sept. 1838 mit Anna Luise Freiin von Salis-Seewis, * Malans 10. Juni 1810, † Chur 31. Okt. 1875.

Kinder: 1) Perpetua (Pepi) Barbara Jakobea, * Chur 9. Dez. 1842. [Malans.]

2) Maria Elisabeth, * Chur 5. Nov. 1846; ⚔ Ragaz 2. Juni 1868 mit Albert von Bavier. [Chur.]

3) † Gubert Dietegen, * Chur 18. Aug. 1851, † Amsterdam 14. Jan. 1890; ⚔ Arnheim 4. April 1878 mit — Anna Maria Metelerkamp, * Brummen 23. Nov. 1854. [Arnheim.]

Kinder: (1) Albert Gubert Dietegen, * Amsterdam 17. Juli 1880, K. u. K. Okt. im Drag.-Rgt Nr. 14, persönl. Adj. des kmdn Gen. in Graz; ⚔ Arnheim 28. Mai 1903 mit — Hermione Felicie Aurelie Fransen van de Putte, * Arnheim 20. Okt. 1877.

Tochter: Anna Pauline Perpetua, * Graz 26. Febr. 1911.

(2) Petronella Klasina Johanna, * Amsterdam 14. Okt. 1882.

2. † Fortunat Dietegen, * . . 8. Okt. 1811, † . . 5. Mai 1887, Mitgl. der Waisenbehörde von Chur; ⚔ I) . . mit Marie Wilhelmine Juvenal, * . ., † . . 1. Febr. 1840; II) . . 23. Okt. 1842 mit Maria von Marchion, * . ., † . . 27. Juni 1878.

Tochter 2r Ehe: † Ida Maria, * . . 17. Aug. 1851, † . . 26. Sept. 1904; ⚔ . . 1870 mit Rudolf Zuan, † Zürich . . Jan. 1896, schweizer Oberstlt. der Art.

Salmen.

Im Mannesstamme erloschen.

Evangelisch. — Ungar. Adel d. d. Wien 11. Nov. 1814; österr. Frhr. d. d. Wien 6. April 1854. — W. (1854): Gesp.; rechts in B. ein gr. Dreiberg, auf dessen mittl. Kuppe aus einer g. Blätterkrone ein r.-bekl. Arm hervorgeht, der in der bloßen Faust eine linksgeneigte, von einem g. Stern überhöhte Schreibfeder hält; links get., oben in G. ein gekr., r.-bez. schw. Adler, unten in R. 2 s. Schräglinksbalken. Frhrnkr. Auf dem gekr. H. mit rechts b.-g., links schw.-g. Decken eine flugbereite s. Taube mit gr. Zweig im Schnabel. — Erste Aufn. und geschichtl. Übersicht im Jahrg. 1858, S. 628.

† Eugen Franz Freiherr von Salmen, * Hermannstadt 17. März 1828, † Budapest 22. Nov. 1896, Kgl. ungar. Min.-Rat im Finanzmin.; ⚔ I) Budapest 31. Okt. 1864 mit Irma Klementine Susanna Riebel von Festertreu, * Hermannstadt 11. Sept. 1841, † Wien 23. Febr. 1867; II) Budapest 15. Mai 1872 mit — Bertha Sophie von Khlovber, * Hermannstadt 5. Febr. 1842. [Budapest.]

Töchter 2r Ehe: 1. Irene Rosa Johanna Karoline, * Budapest 2. März 1876; ⚔ das. 14. Dez. 1895 mit Gustav von Trauschenfels, K. u. K. Hptm. im Inf.-Rgt Nr. 68. [Semlin.]

2. Olga Hermine Bertha, * Budapest 12. März 1879.

Salmuth.

Evangelisch. — Österr. Adel und Frhr. d. d. Wien 23. April 1818 (für Johann Vollrath Ludwig Salmüth, Hzgl. anhalt. Reg.-Präs.). — W.: In B. ein aus nat. Wolken am linken Schildesrand hervorgehender, gekrümmter geharn. Arm, mit 3 g. Gartenlilien an

gr. Stengel in der bloßen Faust. Frhrnkr. und 3 gekr. H. mit b.-g. Decken. Auf dem rechten 3 g., b., g. Straußfedern; auf dem mittl. H. der Arm mit den Lilien; auf dem linken 3 b., g., b. Straußfedern. — Erste Aufn. und Näheres über die Standeserhebung im Jahrg. 1859, S. 699; vgl. wegen der Abstammung Jahrg. 1867, S. 789. S. auch Gothaisches Genealog. Taschenbuch der Briefadeligen Häuser, Bd. III, 1909.

(S. Jahrg. 1911, S. 805.)

Salomon von Friedberg.

Im Mannesstamme erloschen.

Katholisch. — Stammen aus dem Marktflecken Friedberg im Kr. Budweis. — Urkundliches Vorkommen als „Salomon von Friedberg" 1645; österr. Adelsbestätigung d. d. . . 13. Dez. 1862 (Diplom d. d. Wien 21. März 1863); österr. Frhr. d. d. Wien 17. Febr. 1884. — W. (1884): Gev.; 1 und 4 in G. einw. ein schw. Adler; 2 in R. ein gelömter, zweischw. s. Leopard; 3 in B. aus einer s. Quadermauer ein wachs. Geharnischter, in der Rechten einen Flamberg an g. Griffe schwgd, in der Linken einen gr. Palmzweig haltend; in die Mauer schlägt links eine brennende schw. Bombe ein. Frhrnkr. Auf dem gekr. H. mit rechts schw.-g., links b.-s. Decken der Geharnischte wachs. zw. 6 eingerafften Fahnen mit s. Spitzen. Wahlspruch: Potius esse quam videri. — Erste Aufn. und Näheres über die Standeserhebung im Jahrg. 1889, S. 748; ältere Genealogie im Jahrg. 1893, S. 793.

† Emanuel Joseph August Franz Karl Freiherr Salomon von Friedberg, * Prag 18. Jan. 1829, † daf. 11. Dez. 1908, K. u. K. FMLt. a. D.; ⚔ Verona 10. Okt. 1860 mit Maria Anna Rudolph Edler von Fris, * Prag 25. Sept. 1840, † Lemberg 7. Nov. 1878.

Töchter: 1. Helene Olga Franziska, * Zara 17. Aug. 1868. [Prag.]

2. Olga Emanuela Karolina Julia, * Komorn 7. Okt. 1874; ⚔ Prag 27. Jan. 1900 mit Dr. jur. Emil Lat (evang.), K. K. Finanzrat in Prag.

Salvadori von Wiesenhof.

Katholisch. — (Reichsadel d. d. Prag 8. Nov. 1592 — vom Kaiser Rudolf II. für Theophil Salvatore, in Diensten des Kaspar Gfn von Lodron, Kais. Kommissärs für die Lbschaft Finale.) — Felix Salvadori aus Mori, Südtirol, Direktor der Kais. Kammergüter im Hzgt. Mantua, und Isidor Salvadori aus Mori, gewes. ORichter, erhielten in zwei getrennten Diplomen d. d. Wien 14. Jan. 1766 den Reichsadelstand mit dem Prädikat „von Wisenhoff"; Felix erhielt gleichzeitig auch eine Wappenbesserung; Reichsfrhr. mit Wappenbesserung und dem Titel „Wohlgeboren" d. d. Wien 14. Febr. 1766 (vom Kaiser Joseph II. für Valentin von Salvadori, Einführer und Beförderer der Seidenraupenkultur im Oberetschtale); trident. Bestätigung des Frhrnstandes 3. Sept. 1790 (vom Fstbischof Peter Vigilius, Gfn von Thunn). — W. (1766): Durch einen mit 3 r. Birnen nebeneinander bel. g. Balken get.; oben in B. 2 mit den Schließplatten auf- und ausw. geschr. s. Schlüssel mit g. Griffen, begl. oben von einem g. Stern, unten von einem g. Schrägkreuz; unten in R. ein s. Gänsebein mit g. Latsche. Frhrnkr. und 2 gekr. H. mit rechts r.-s., links b.-s. Decken; über dem rechten schwebt der Stern, über dem linken das g. Kreuz. Schildhalter: 2 g. Löwen. — Erste Aufn. 1865; geschichtl. Notiz im Jahrg. 1866, S. 790.

I. Linie.

† Valentin Freiherr Salvadori von Wiesenhof, * Trient 2. Sept. 1799, † daf. 19. Febr. 1885, Gutsbes. in Margreid, Margone, Fornace und Calliano;

⚔ Trient . . 1838 mit Violante Gfin Manci von Ebenheim, * Trient 1. Juni 1819, † das. 13. März 1890.

Kinder: 1. Anna, * Trient 8. Juli 1841; ⚔ das. 9. Juni 1864 mit Claudio Ritter von Ciani, † Trient 30. Okt. 1906. [Trient.]

2. Valentin, * Trient 22. Nov. 1851; ⚔ Mogliano bei Venedig 11. Okt. 1893 mit — Theodora Gfin Marcello, * Venedig 30. Juli 1870. [Margone und Trient.]

Kinder: 1) Andriana Violante Marina, * Trient 13. Dez. 1894.
2) Valentin Alexander Jakob, * Trient 31. März 1896.
3) Theophilus Alexander Nikolaus, * Margone 18. Sept. 1899.

3. Isidor, * Trient 24. Juli 1859; ⚔ Cabiate bei Mailand 26. April 1894 mit — Livia Nob. Padulli (dei Conti di Vighignolo), * Mailand 1. Juli 1870. [Margreid und Trient.]

Kinder: 1) Violante Camilla, * Trient 7. April 1895.
2) Camilla Afra, * Trient 29. Febr. 1896.
3) Adele Valentina, * Trient 27. Febr. 1898.
4) Anna Luigia, * Trient 2. April 1904.
5) Jeronimus Antonius, * Margreid 14. Sept. 1905.

II. Linie.

† Franz Jakob Theophil Freiherr Salvadori von Wiesenhof, * . . 24. Okt. 1766, † . . 17. April 1824; ⚔ . . mit Lucia Josephine Gfin Bortolazzi, * . . 15. März 1770, † . . 6. Dez. 1806.

Söhne: 1. † Joseph Maria Jakob Romulus, * . . 7. Febr. 1793, † . . 18. Sept. 1834; ⚔ . . mit Luise de Armani, * . . 20. Jan. 1800, † . . 28. März 1886.

Sohn: Joseph Freiherr Salvadori von Wiesenhof-Zanata [nahm infolge einer Erbschaft den Namen „Zanata" an], * . . 16. Jan. 1835, Herr auf Meano bei Trient; ⚔ Venedig 27. Sept. 1865 mit Elisabeth Freiin Buffa von Lilienberg zu Castellalt und Genetti von Haiden, * Telve 2. Juni 1841, † Riva 18. April 1906. [Riva.]

Kinder: 1) Aloys Joseph Jakob Maria, * Riva 19. März 1867, K. K. Ger.-Adjunkt beim Bez.-Ger. in Riva.

2) Jakob Marinus Joseph Maria, * Riva 12. März 1868; ⚔ Turin 23. April 1900 mit — Tarsilla Baronin Manno, * . . . [Riva.]

Töchter: (1) Henriette, * . . Juni 1901.
(2) Elisabeth, * . . 8. Okt. 1902.
(3) Christina, * . . 4. Dez. 1905.
(4) Maria, * . . 1. Aug. 1907.
(5) Eleonore, * . . 26. Aug. 1908.

3) Maria-Immaculata Carlotta Francesca Elisabetha Josephina, * Riva 19. Nov. 1869; ⚔ das. 11. Juni 1895 mit Robert Frhrn Benz von Albkron, K. K. Bez.-Hptm. bei der Ldesreg. in Klagenfurt.

2. † Angelo Maria Felix, * . . 24. April 1799, † Trient 8. Mai 1889, Herr auf Pau (Povo) und San Nicolo; ⚔ Trient 30. April 1832 mit Maria Gfin Manci von Ebenheim, * Trient 8. Sept. 1808, † das. 17. März 1883.

Söhne: 1) Franz Jakob Maria, * Trient 2. Febr. 1833, Dr. jur., K. u. K. Km. und Statth.-Rat a. D.; ⚔ Elecske 16. Sept. 1867 mit — Stephanie Freiin Ambrózy de Seden, * Gyarmata im Banat 29. Dez. 1846, Herrin auf Elecske, Kom. Neutra, StkrD. [Wien.]

Töchter: (1) Maria Amalia Franziska Stephania, * Innsbruck 27. Sept. 1872; ⚔ Wien 18. Nov. 1902 mit Moritz Frhrn Daublebsky von Sterneck, K. K. Bez.-Hptm. in Wischau, Mähren.

(2) Amalia Marina Karolina Maria, * Innsbruck 24. Juli 1876; ⚔ Elecske 24. Juli 1902 mit Bela Sipeky von Paks. [Borsicz, Kom. Trencsin.]

2) Aloys Johann Baptist Maria, * Trient 28. Aug. 1834; ✕ Venedig 28. April 1885 mit Margherita Elena Laura Barbara Maria Nob. Sandi, * Brescia 18. Aug. 1854, † . . 2. April 1908. [Trient.]
Tochter: Angiola Maria Marina Giulia Giuseppina, * Trient 16. Okt. 1886.

Salvotti von Eichenkraft und Bindeburg.

Katholisch. — Österr. Adel und Ritter mit dem Prädikat „von Eichenkraft" d. d. Wien 23. Okt. 1846; österr. Frhr. mit dem weiteren Prädikat „von Bindeburg" d. d. Wien 26. April 1854; conte romano 2. Okt. 1863 (vom Papst Pius IX.). — W. (1854): Gev.; 1 in Schw. aus einer grauen Wolke am linken Rand ein gr.-bekl. Arm, mit einer g. Schalenwage im Gleichgewicht in der bloßen Hand; 2 in R. auf nat. Felsen einw. ein weißer Schwan mit erhob. Flügeln; 3 in R. ein Stehspiegel in g. Rahmen, um den sich eine g. Schlange windet; 4 in Schw. ein gr. Eichenbaum, der durch einen aus dem rechten Obereck herabfahrenden Blitzstrahl zerschmettert wird. Frhrnkr. und 2 gekr. H. Auf dem rechten mit schw.-g. Decke 3 g., schw., g. Straußfedern; auf dem linken H. mit r.-s. Decke 3 r., s., r. Straußfedern. Wahlspruch: Rumpor, non flector. — Erste Aufn. und Näheres über die Standeserhebung im Jahrg. 1876, S. 667; geschichtl. Notiz im Jahrg. 1897, S. 874.

† Anton Freiherr Salvotti von Eichenkraft und Bindeburg, conte romano, * Binde bei Mori, Tirol, 10. Dez. 1789, † Trient 17. Aug. 1866, Dr. jur., K. K. GRat; ✕ Venedig 20. Sept. 1820 mit Anna Edler von Fratnick, * . . 1790, † Mailand 11. März 1837.
Söhne: 1. † Scipione Ippolito, * Verona 13. Dez. 1830, † Bologna 27. Febr. 1883, Dr. med. et chir., Kgl. italien. Konsul; ✕ Paris 22. Juli 1863 mit — Sidonia Châtel, * Paris 3. April 1841. [Verona und Mori, Südtirol.]
Kinder: 1) Antonio Fausto, * Konstantinopel 6. Juni 1864, Dr. jur.; ✕ Bologna 28. Jan. 1894 mit — Elvira dei Bonetti, * . . 186 . . [Bologna und Mori.]
2) Ugo Arnoldo, * Paris 11. Aug. 1869. [Binde bei Mori.]
3) Sidonia Ippazia, * Venedig 28. Febr. 1872; ✕ Binde 25. Jan. 1899 mit Gothard Gfn Murari-Dalla Corte-Brä. [Verona.]
2. † Johann Francesco, * Verona 15. Mai 1832, † Trient 25. Dez. 1897, Herr auf San Giorgio alla Scala; ✕ Görz 24. April 1866 mit — Wilhelmine Gfin Puppi, * Görz 26. Juli 1846. [Trient.]
Kinder: 1) Marius Antonio Giuseppe, * Trient 25. März 1867, Herr auf San Giorgio alla Scala (seit 1790 im Bes. der Fam.) bei Trient; ✕ Wien 26. Okt. 1898 mit Elisabeth von Thyr, * . ., † Zürich 2. April 1905.
Sohn: Troilo Antonio Pasino Luigi Gonzaga, * Wien 11. Nov. 1900.
2) Maria Cornelia, * Trient 24. März 1868.
3) Silvia Flaminia, * Trient 22. Aug. 1869; ✕ daf. 26. Sept. 1892 mit Karl Weber, K. u. K. Hptm. . . . [. . .]
4) Caterina Clelia, * Trient 25. April 1871.
5) Leo Antonio, * . . 3. März 1878, K. u. K. Olt. der Res. des Drag.-Rgts Nr. 13; ✕ Wien 6. Juni 1910 mit — Emmy Freiin von Heine-Geldern, * . . . [. . .]

Salza und Lichtenau, 1912. **Salzberg,** s. Wittek von Salzberg.

Salzgeber.

Katholisch. — Erbländ.-österr. Adel mit „Edler von" d. d. Wien 28. Mai 1793; österr. Ritter d. d. Wien 15. Febr. 1848; österr. Frhr. d. d. Wien 18. Juli 1853. — W. (1853): Gev. mit einem von B. und G. schrgr. get. Herzschild, darin ein Adler in gew. Farben, überhöht von einem g. Stern. 1 und 4 in R. eine g. Triangulierungs-Pyramide mit s. Fähnchen auf der Spitze; 2 und 3 in G. ein 4blättr. gr. Kleeblatt am Stengel. Frhrnkr. und 3 gekr. H. Auf dem rechten mit b.-g. Decke ein mit einer gestürzten b. Spitze bel. g. Flügel; auf dem mittl. H. mit b.-g. Decke der Adler des Herzschildes mit dem Stern; auf dem linken mit r.-g. Decke die Pyramide. Schildhalter: 2 g. Löwen. Wahlspruch: Nunquam retro. — Erste Aufn. und Näheres über die Standeserhebungen im Jahrg. 1860, S. 717.

† Albano Wilhelm Viktor Freiherr von Salzgeber, * Wien 19. Juni 1825, † Görz 6. März 1886, K. K. Statth.-Rat und Lehenanwalt für Österr. o. u. u. d. E.; ⚔ I) Wien 3. Febr. 1864 mit Franziska Wolfsberger, * Wien 9. Sept. 1835, † das. 3. Jan. 1872; II) Wien 29. Dez. 1872 mit — Marie Auguste Rosine Langner, * Bres.au 6. Jan. 1846. [Wien.]

Söhne 2r Ehe: 1. Eugen Peter Anton, * Wien 7. Dez. 1873, K. K. Reg.-Rat im Eisenb.-Min.; ⚔ Vöslau 4. Juli 1907 mit — Charlotte Adolfine Johanna Edler von Grohs-Fligely, * Wien 22. Okt. 1876. [Vöslau bei Wien.]

Kinder: 1) Eva Johanna Maria Antonia, * Vöslau 9. April 1908.
2) Serena Antonia Emilia Johanna, * Vöslau 5. März 1909.
3) Lucius Augustus Albanus Antonius, * Vöslau 29. Okt. 1910.

2. Erwin Wilhelm Carl, * Wien 20. Nov. 1880. [. . .]

Sanden-Tussainen*.

Evangelisch. — Preuß. Adel d. d. Berlin 23. März 1796; preuß. Frhr als „Frhr von Sanden-Tussainen" nach dem Rechte der Erstgeburt aus je adeliger Ehe und geknüpft an den Besitz von Tussainen, Kr. Ragnit, d. d. Königsberg 10. Sept. 1840; nachdem später nicht der älteste, sondern der jüngste Sohn zum Besitz von Tussainen gelangte, so wurde diesem (s. unten Frhr Johannes) mit preuß. Diplom d. d. Berlin 19. Mai 1884 für die Dauer seines Besitzes von Tussainen und ferner jedesmal dem Erstgeborenen am Besitze von Tussainen gestattet, den Frhrntitel zu führen. — W. (1840): Innerhalb g. Einfassung in R. eine b. Kugel, beflügelt von offenem schw. Flug. Frhrnkr. Auf dem gekr. H. mit r.-g. Decke rechts ein s. Büffelhorn, links eine nat. Hirschstange. — Erste Aufn. 1864; geschichtl. Notiz im Jahrg. 1865, S. 829.

† Bernhard Wilhelm Leopold 2. Freiherr von Sanden-Tussainen, * Tussainen 9. Nov. 1817, † Raudonatschen 8. Juni 1874; ⚔ Königsberg 29. Juni 1842 mit Marie Ulrike Kamilla Gottliebe von Hülsen a. d. H. der Gfn dieses Namens, * Königsberg i. Pr. 25. März 1819, Berlin 30. Juni 1895, Herrin auf Charlottenthal, Kr. Heiligenbeil.

Kinder: 1. Martha Anna Josephine Gottlobe von Sanden, * Hagelsberg 14. Aug. 1844; ⚔ Raudonatschen 15. Aug. 1862 mit Dr. jur. Ludwig Aegidi, † Berlin 20. Nov. 1901, Kgl. preuß. WLeg.-Rat a. D. [Berlin.]

2. Margareta Bertha Dorothea Gottehre von Sanden, * Raudonatschen 8. Okt. 1845, Bes. von Tracken (166 ha). [Tracken bei Ragnit.]

3. † Hubert Wilhelm Gottvertrau von Sanden, * . . 2. Mai 1847, † Tracken 29. Sept. 1911, Mitbes. von Tracken.

4. Magdalene Konkordia Gotthelfe von Sanden, * Raudonatschen 2. Mai 1848; ⚔ das. 23. Aug. 1865 mit Franz von Keudell, † Weimar 26. Juni 1903, vorm. Herrn auf Nieder-Gielgudyszki. [Weimar.]

5. Traugott Leberecht Kasimir Bernhard von Sanden, * Raudonatschen 11. Nov. 1850; ⚔ . . 1882 mit — Alice Emily Rosevere Hodgkins, * . . . [Gleenwood Park, S.-Australien.]

Kinder, von Sanden: 1) Marie Alice Madlena, * Sydney 3. April 1883; ✕ . . 1907 mit Victor Nelson Hood-Ackland, Kpt. [Sydney.] 2) Wanda Elsa, * Adelaide 8. Sept. 1884. 3) Dora Hilda, * . . 11. Sept. 1886; ✕ . . 1908 mit Ch. Ives. [Oakdeen Hills.] 4) Helena Margarethe, * . . 25. Juli 1888; ✕ . . 1910 mit Hedley Webb. [Adelaide.] 5) Raudone Concordia, * . . 24. Juni 1890. 6) Violetta Rosevere, * . . 1. Jan. 1892. 7) Alexandra Feodorowna, * . . 23. Dez. 1894. 8) Wilhelm Casimir Alfred, * . . 23. Nov. 1896. 9) Traugott Leberecht Carl, * . . 29. Aug. 1899. 10) Heinrich Oswald Waldemar, * . . 4. Dez. 1900. 11) Hans Gustav Franz, * * . . 1902. 12) Siegfried Paul, * . . 17. März 1905.

6. † Johannes Karl Fritz Eduard Helfegott 3. Freiherr von Sanden-Tussainen, * Wiese 10. März 1857, † Berlin 18. Aug. 1905, Herr auf Tussainen, Kgl. preuß. Lt. a. D., KMr des Joh.-O.; ✕ I) Hagelsberg 18. Okt. 1880 mit Eva Gertrud von Sanden, * Hagelsberg bei Ragnit 6. Dez. 1856 (gesch.; wiederverm. Gernsbach, Baden, 23. Juli 1890 mit Fedor Encke, Maler); II) Berlin 21. Febr. 1890 mit — Dorothea Susanne Olga Juliane Jenny von Bergen, * Berlin 7. Okt. 1864, Herrin auf Raudonatschen. [Tussainen.]

Kinder, von Sanden: a) **1r Ehe:** 1) Gertrud Ida Maria, * Tussainen 10. Sept. 1881; ✕ . . 1909 mit . . . [. . .] 2) Hedwig Katharina Aurora, * Thussainen 30. Okt. 1882. — b) **2r Ehe:** 3) Susanna Olga Johanna, * Tussainen 14. Nov. 1890. 4) Hans-Sebastian Konrad Bernhard Lebrecht 4. Freiherr von Sanden-Tussainen, * Tussainen 24. Nov. 1892, Herr auf Tussainen. 5) Arnold Ludwig Wilhelm Alexander Gotthelf, * Tussainen 21. Dez. 1893. 6) Maria Elisabeth Margarete, * Tussainen 10. Okt. 1895. 7) Hellmuth Reinhold Werner Georg, * Tussainen 29. April 1898. 8) Reintraut Veronica Martha, * Tussainen 4. Febr. 1901.

Sardagna von Meanberg und Hohenstein.

Katholisch. — Tiroler Adel mit dem Prädikat „von Mozzatis" d. d. Innsbruck 1. Okt. 1579 (vom Ehzg Ferdinand); Lbmann von Tirol 1605 (Benedikt); österr. Frhr. d. d. Wien 3. Sept. 1826 (Diplom d. d. Wien 7. April) 1838); ungar. Indigenat 1836. — W. (1838): Gev. mit get. Herzschild, oben in G. ein gekr. schw. Adler, unten in R. ein schroffer nat. Fels, von dem ein Bach herabstürzt (StW. Sardagna). 1 und 4 in B. ein s. Schrägrechtsbalken, begl. oben von einem 8strahl. g. Stern, unten von einem abnehmenden g. Halbmond; 2 und 3 in R. auf gr. Dreihügel ein schw.-gedecktes s. Haus mit geschl. schw. Tor und solchen Fenstern auf der Giebelseite. Frhrnkr. Auf dem gekr. H. mit rechts schw.-g., links r.-s. Decken der Adler. Schildhalter: Rechts ein Mann in tiroler, links ein Mann in ungar. Landestracht. — Erste Aufn. und geschichtl. Übersicht im Jahrg. 1857, S. 645. Vgl. auch den Artikel Sardagna von Neuburg und Hohenstein im Taschenbuch der Gräfl. Häuser.

† Johann Baptist Freiherr Sardagna von Meanberg und Hohenstein, * Innsbruck 13. Dez. 1796, † Kaschau 13. Mai 1869, K. u. K. Major a. D.; ✕ . . 24. Juli 1825 mit Franziska Wirkner von Torda, * Kaschau 1. März 1804, † das. 20. April 1844.

Kinder: 1. † Franz, * Kaschau 9. März 1827, † Wien 4. März 1911, K. u. K. Major a. D.; ✕ Wien 24. Mai 1862 mit — Alexandrine Mérey de Kapos-Mére et Kis-Dovorán, * Budapest 5. Sept. 1833. [Wien.]

Kinder: 1) Géza, * Palma nuova, Italien, 7. März 1864, Kgl. ungar. Rittm. im Honvédhuſ.-Rgt Nr. 5; ⚭ Wien 30. März 1889 mit — Adelaide von Jauner, * Dresden 16. Febr. 1869. [. . .]
Kinder: (1) Margarete, * Steinamanger 6. Dez. 1889.
(2) Nikolaus, * Wien 9. Nov. 1890, K. u. K. Lt. im Drag.-Rgt Nr. 15. [Wiener-Neuſtadt.]
2) Mathilde, * Wien 12. Sept. 1866; ⚭ daſ. 22. Okt. 1887 mit Heinrich Frhrn Günther von Sternegg, Oberſtlt. a. D. der Kgl. ungar. Leibgarde. [Wien.]

2. † Johann Baptiſt, * Karlſtadt, Kroatien, 5. Mai 1837, † Kaſchau 24. Dez. 1868, K. u. K. Okt. a. D.; ⚭ Kaſchau 15. Sept. 1860 mit — Irma von Dorner, * Polyánka, Kom. Saros, 17. Jan. 1840. [Hernád-Vécſe.]
Kinder: 1) Margarete Franziska, * Kaſchau 24. Febr. 1863; ⚭ daſ. 4. Nov. 1884 mit Adalbert (Béla) Frhrn Vécſey von Hernád-Vécſe und Hajnácskeö, K. u. K. Rm. und Rittm. i. R. [Bodrog-Szerdahely, Kom. Zemplin.]
2) Johann, * Kaſchau 6. Nov. 1864; ⚭ Ternye 10. Sept. 1893 mit — Magdalene Maria Thereſia Bánó von Tapoly-Lucska und Kükemezö, * Osztopatak, Kom. Sáros, 28. Juli 1872. [Hernád-Vécſe.]
Kinder: (1) Adalbert (Béla) Johann Maria, * Hernád-Vécſe 22. Juli 1894.
(2) Magdalena Maria Thereſia, * Hernád-Vécſe 25. Okt. 1895.
(3) Ladislaus Maria Johann, * Hernád-Vécſe 15. Aug. 1902.
3) Adelheid (Etelka) Marie Anna, * Kaſchau 28. Febr. 1869; ⚭ daſ. 12. Sept. 1891 mit Otto Frhrn von Uslar-Gleichen, Herrn auf Démethe. [Démethe, Kom. Sáros.]

3. Anna Franziska Helene, * Palma nuova, Italien, 3. Juli 1838; ⚭ Kaſchau 19. Febr. 1876 mit Johann Frhrn Töply von Hohenveſt, † Kaſchau 5. Nov. 1905, K. u. K. FML. a. D. [Kaſchau.]

Sartor auf Gansheim.

Katholiſch. — Bayer. Adel mit dem Prädikat „auf Gansheim" 7. (immatrikuliert 28.) Febr. 1822; bayer. Frhr. und Wappenänderung d. d. . . 31. Jan. (immatrikuliert 14. März) 1824. — W. (1824): Gev. mit gekr. g. Herzſchild, darin auf gr. Dreiberg ein g.-gehörnter ſchw. Widder. 1 und 4 in B. ein ſ. Löwe; 2 und 3 in S. ein mit 3 g. Sternen bel. r. Schrägrechtsbalken. Frhrnkr. und 2 gekr. H. Auf dem rechten mit b.-ſ. Decke ein b.-gekl. Genius mit g. Gürtel, in der erhob. Rechten eine ſtrahlende g. Sonne haltend zw. offenem, rechts mit einem ſchrgl., links mit einem ſchrgr. wie im 2. und 3. Feld bezeichneten Balken bel. ſ. Flug; auf dem linken H. mit r.-ſ. Decke auf gr. Boden ein ſchw. Schwan zw. 2 von B. und S. verw. get. Büffelhörnern. — Erſte Aufn. und Näheres über die Standeserhebungen im Jahrg. 1875, S. 654.

† Bernhard Joſeph Anton Johann Evangeliſt Freiherr von Sartor auf Gansheim, * Augsburg 19. März 1799, † München 27. Juli 1881, Herr auf Gansheim; ⚭ . . mit Antoinette Pedri de Mandelli, * Mailand 10. Jan. 1799, † Gansheim 4. Febr. 1863.
Kinder: 1. † Luitpold, * Augsburg 4. Dez. 1825, † Steinbach bei Frankfurt a. M. 26. Juli 1889; ⚭ . . mit — Marie von Diehl, * . . . [. . .]

2. † Eugen Karl Joſeph, * Augsburg 11. März 1827, † . . 4. Aug. 1876, Kgl. bayer. Major a. D.; ⚭ . . 20. Jan. 1857 mit Marie Völk, * . ., † München 16. Febr. 1903.
Söhne: 1) Eugen Nepomuk Joſeph Maria, * Eichſtätt 15. Okt. 1857, Kgl. bayer. OStaatsanwalt beim OLdesger. in Augsburg; ⚭ Bamberg 26. Febr. 1889 mit — Amalie Freiin von Pölnitz a. d. H. Aſchbach, * Bamberg 5. Febr. 1866.

Kinder: (1) Max Eugen Franz Karl Ludwig, * München 9. Mai 1890, Kgl. bayer. Kftr und Lt. im 8. Feldart.-Rgt. [Nürnberg.]
(2) Marietta Amanda Eugenie Amalie Anna, * München 30. April 1892.
(3) Amanda Marie Josephine Sophie Elisabeth, * München 17. Juli 1894.

2) Karl, * München 31. Okt. 1864, Kgl. bayer. Major und Kmdr des 2. Ul.-Rgts; ⚭ Dillingen 23. Juni 1892 mit — Sophie von Malaisé, * Landshut 27. April 1872. [Ansbach.]

Sohn: Walther Heinrich Eugen Karl, * München 10. Sept. 1893.

3. Ida, * Augsburg 11. Aug. 1830. [. . .]

4. † Theodor, * Gansheim 22. Okt. 1831, † Bayreuth 9. Nov. 1880, Kgl. bayer. Hptm. a. D.; ⚭ . . 13. Sept. 1874 mit — Marie verw. Möslinger, geb. Schulzmartin, * . . . [. . .]

Sartorio, 1897.

Sartorius von Waltershausen.

Lutherisch. — Bayer. Adel und Frhr. mit dem Prädikat „Frhr von Waltershausen" d. d. . . 29. Mai (immatrikuliert 26. Okt.) 1827; hannov. Anerkennung d. d. . . 8. Jan. 1828. — W. (1827): In G. ein aufger. s. Einhorn. Frhrnkr. Auf dem von S. und B. bewulsteten H. mit solcher Decke das Einhorn wachs. Wahlspruch: Aere perennius. — Erste Aufn. und Näheres über die Standeserhebungen im Jahrg. 1868, S. 968.

† Georg Sartorius Freiherr von Waltershausen, * Cassel 25. Aug. 1765, † Göttingen 24. Aug. 1828, Herr auf Waltershausen, Kgl. hannov. Hofrat und Prof.; ⚭ . . mit Karoline Dorothee von Voigt, * . . 30. Okt. 1779, † Göttingen 24. Nov. 1830.

Söhne: 1. † Georg August, * Göttingen 26. März 1805, † Waltershausen 2. Okt. 1857, Herr auf Waltershausen; ⚭ . . 4. April 1831 mit Luise Stohlmann, * Rödinghausen 19. Dez. 1806, † Waltershausen 16. Jan. 1887.

Kinder: 1) † Adelbert, * . . 23. Febr. 1832, † Waltershausen . ., Herr auf Waltershausen; ⚭ . . 7. Juni 1859 mit Marie Gfin von Holnstein aus Bayern, * . . 16. Aug. 1834 (kath.), † Waltershausen 7. April 1886.

Söhne: (1) Georg Wolfgang Theodor, * . . 6. Mai 1680, Kgl. bayer. Lt. a. D. [. . .]
(2) Karl Wilhelm August, * Waltershausen 5. Febr. 1864, Kgl. preuß. Hptm. a. D. [. . .]
(3) Otto Wilhelm Bodo, * Waltershausen 15. Mai 1865, Kgl. preuß. Lt. a. D.; ⚭ . . 23. Jan. 1908 mit — Justine Freiin Lochner von Hüttenbach gen. Heußlein von Fussenheim, * Würzburg 24. Mai 1862. [Eilenburg.]
(4) Karl Hermann Ludwig Karlmann, * Waltershausen 6. Jan. 1873, Kgl. preuß. Lt. a. D. [. . .]

2) Marianne Henriette Luise Karoline, * Waltershausen 28. Nov. 1835; ⚭ das. 17. Juli 1861 mit Karl Frhrn von Bibra (kath.), † Brennhausen 26. April 1888. [Brennhausen.]

2. † Wolfgang, * Göttingen 17. Dez. 1809, † das. 16. Okt. 1876, Dr. phil. und o. Prof. der Mineralogie und Geologie an der Univ. Göttingen; ⚭ Hamburg 23. Aug. 1848 mit Emilie Lappenberg, * Hamburg 23. März 1829, † Göttingen 16. März 1891.

Kinder: 1) Marianne, * Göttingen 28. Mai 1850; ⚭ das. 19. Okt. 1872 mit Max Boege, Kgl. preuß. Major a. D. [München.]

2) Johann Georg August, * Göttingen 23. Mai 1852, Dr. jur. et phil., o. Prof. der Nationalökonomie an der Univ. Straßburg, Kgl. preuß. Lt. a. D.; ⚔ Dresden 16. Nov. 1881 mit — Charlotte Freiin von Kapherr, * St. Petersburg 9. Sept. 1861.
Kinder: (1) Hermann Wolfgang Karl, * Göttingen 12. Okt. 1882. [München.]
(2) Imogen Emmy Marianne Alma, * Göttingen 26. Mai 1884; ⚔ Straßburg 5. März 1904 mit Carl Lappenberg. [Hamburg.]
(3) Senta Elisabeth Klaudine Benedikta, * Göttingen 13. Juni 1885; ⚔ Straßburg i. E. 2. Aug. 1910 mit Dr. M. Wundt, Professor an der Univ. Straßburg.
(4) Eberhard Raphael Wolfgang, * Zürich 28. Aug. 1887. [. . .]
(5) Siegfried, * Kempfenhausen 31. Mai 1893.
(6) Walther Robert Wolfgang, * Straßburg i. E. 6. Jan. 1901.
3) Elisabeth, * Göttingen 6. Febr. 1859. [Hannover.]
4) † Wilhelm Wolfgang Alfred, * Göttingen 7. Jan. 1867, † Waltershausen 30. April 1901, Herr auf Waltershausen, UFranken; ⚔ Garmisch 12. April 1898 mit — Wilhelmine Freiin von Feilitzsch, * Amberg 30. Jan. 1878 (wiederverm. . . Nov. 1904 mit Waldemar Werther, Kgl. preuß. Hptm. a. D. [Berlin]).
Kinder: (1) Wilhelmine Anna Elisabeth Alexandra Ida Beatrice, * Waltershausen 21. April 1899.
(2) Wolfgang Hans Ernst Fridolin Stephan Ido, * Waltershausen 28. Juni 1900.

Saß, 1912.

Saurma-Jeltsch.

Katholisch. — Wappenbrief d. d. Linz 5. Juni 1492 (vom Kaiser Friedrich III.); rittermäßiger Reichsadel d. d. Augsburg 26. Aug. 1580 (vom Kaiser Karl V.); Reichs- und erbländ.-österr. Frhrnstand d. d. Prag 18. April 1600 (s. Jahrg. 1879, S. 730). — W. (1600): Gesp.; rechts in Schw. ein gekr. g. Löwe; links in G. ein gekr. schw. Adler. — Erste Aufn. 1858; geschichtl. Notiz und Näheres über die Abstammung im Jahrg. 1859, S. 701. Über das erloschene Haus Schrebsdorf s. Jahrg. 1860, S. 721. Vgl. auch den Artikel Saurma im Taschenbuch der Gräfl. Häuser.

† Johann Ernst Franz Joseph Mauritius Freiherr von Saurma von und zu der Jeltsch, * Sterzendorf 25. Dez. 1812, † das. 23. Nov. 1875, Fkherr, Ldschaftsdirektor der Fstt. Breslau und Brieg; ⚔ Schiroslawitz 16. Juni 1840 mit Johanna Gfin zu Solms-Sonnenwalde, * Schiroslawitz 16. Okt. 1817, † Breslau 24. März 1903.
Kinder: 1. † Johann George Adam Moritz Joseph 1. Graf von Saurma-Sterzendorf, Freiherr von und zu der Jeltsch, * Sterzendorf 22. Juli 1842, † Breslau 22. Dez. 1910 (s. **Taschenbuch der Gräfl. Häuser**, A. II. 2.).
2. Johanna (Jenny), * Sterzendorf 5. Juli 1852; ⚔ das. 11. Nov. 1874 mit Friedrich Gfn von Francken-Sierstorpff, † Puschine 21. Jan. 1897, Herrn auf Puschine, EKr des souv. Malt.-RrO. [Breslau.]

Sazenhofen, 1912.

Schacky auf Schönfeld.

Katholisch. — Stammen aus dem Cremonesischen und führten vormals den Namen „Sacco". — Rittermäßiger Reichs- und erbländ. Adelstand mit dem Namen „Schack(h)y von Schönfeld" d. d. Wien 8. März 1677 (für Jakob Sacco); kurbayer. Anerkennung 20. Dez. 1768; Reichsfrhr. und bayer. Frhr. d. d. München 12. Juni 1790 (vom Kurfürn Karl Theodor von Pfalzbayern, als Reichsvikar, für Johann Andreas von Schacky auf Schönfeld, s. unten); immatrikuliert im Kgr. Bayern bei der Frhrnklasse 15. Juli 1809. — W. (1790): Gev. mit gekr. s. Herzschild, darin ein schw. L. 1 und 4 in B. einw. ein gekr. g. Greif; 2 und 3 in R. ein die Feldesränder berührender g. Stern. Frhrnkr. und 2 gekr. H. Auf dem rechten mit b.-g. Decke der Stern zw. offenem, von B. und G. verw. get. Flug; auf dem linken H. mit r.-g. Decke das schwarze L. zw. 2 von G. und R. verw. get. Büffelhörnern. Schildhalter: 2 g. Greife. — Erste Aufn. und geschichtl. Notiz im Jahrg. 1861, S. 676.

† Johann Andreas Freiherr von Schacky auf Schönfeld, * . ., † . . 21. März 1793, kurpfalzbayer. WGRat und Reg.-Kanzler, Lehenspropst in Burghausen; ⚔ . . mit Maria Anna Franziska Kunigunde Freiin von Lafabrique, * . . 3. März 1746, † . . 6. Sept. 1829.

Söhne: 1. † Franz Xaver, * . . 29. Okt. 1777, † . ., Herr auf Offendorf und Neuen-Hinzenhausen; ⚔ . . mit Elisabeth von Meyer, * . ., † Regensburg 28. Mai 1846.

Sohn: † Karl Maria, * Kumpfmühl bei Regensburg 16. Juni 1820, † Offendorf 27. Okt. 1868, Herr auf Offendorf und Neuen-Hinzenhausen, Kgl. bayer. Kämr; ⚔ München 21. Sept. 1843 mit Mathilde Freiin von Barth zu Harmating, * München 22. Jan. 1825, † das. 17. Mai 1910.

Söhne: (1) Heinrich, * Offendorf 6. Nov. 1845, Kgl. preuß. Lbrat des Kr. Rawitsch; ⚔ Falkenwalde 4. Febr. 1874 mit Malwine Leontine (Lonny) Elisabeth von Witte, * Falkenwalde 22. Dez. 1845 (evang.), † Ragow bei Beeskow 21. Juni 1910. [Rawitsch.]

Kinder: a. Wilhelm Heinrich Karl Maria, * Falkenwalde 11. Aug. 1878.

b. Herbert Maximilian Karl Maria, * Falkenwalde 15. Jan. 1882, Kgl. preuß. OLt. im Gren.-Rgt Nr. 11, EMr des souv. Malt.-RrO. [Breslau.]

c. Freda Maria Ida Henrika, * Offendorf 1. Okt. 1883.

(2) † Eugen, * Offendorf 17. Aug. 1848, † München 16. Okt. 1912, Dr. ing., Kgl. bayer. Staatsrat i. o. D. und Min.-Direktor im Verkehrsmin., Exz., und OLt. a. D.; ⚔ Passau 15. Aug. 1881 mit — Natalie Gutmayer, * . . (kath.). [München.]

Tochter: Eugenie Maria, * . . 4. Nov. 1884.

(3) Ludwig Nepomuk Karl Maria, * Offendorf 15. Nov. 1849, Kgl. bayer. Km. und Oberstlt. a. D.; ⚔ Karlsruhe 5. März 1896 mit Cassandra Julia Schramm-Bauendahl, * London 16. Mai 1852 (evang.), † München 25. Sept. 1910. [Dießen am Ammersee und München.]

(4) Gustav Karl Maria, * Offendorf 3. März 1851, Kgl. bayer. Reg.- und OBaurat der Obersten Baubehörde im Min. des Innern; ⚔ Speyer 11. Mai 1882 mit — Marie Wand (s. Jahrg. 1901), * . . (evang.). [München.]

(5) Hugo Karl Maria, * Regensburg 22. März 1856, Kgl. bayer. Oberstlt. z. D. [München.]

2. † Karl Maria, * . . 9. Aug. 1784, † . . 15. März 1848, Herr auf Bruckberg, Thierlstein und Traubenbach, Kgl. bayer. Km., Oberstlt. und Bez.-Inspektor

der Ldw.; ⚔ . . mit Josepha Gfin von Taufkirchen a. d. H. Guttenburg-Englburg, * . . 13. Nov. 1785, † . . 19. Mai 1848.

Söhne: 1) † Maximilian, * . . 19. Juli 1812, † . . 6. Febr. 1856, Herr auf Bruckberg, Kgl. bayer. Rittm. a. D.; ⚔ . . 26. Okt. 1841 mit Isabella Hartmann, * . . 20. Juni 1816, † . . 14. Sept. 1891 (wiederverm. . . 9. Sept. 1857 mit Adolf Baumüller, † . . 22. Sept. 1877, Kgl. bayer. Gen.-Major a. D.).

Söhne: (1) Karl Maximilian Joseph Gustav, * Landshut 15. Juli 1842, Herr auf Bruckberg, OBayern, Kgl. bayer. Km. und Gen.-Major z. D.; ⚔ I) . . 12. Sept. 1868 mit Thereſe Freiin von Lindenfels, * . . 5. Aug. 1841 (luth.), † München 10. Jan. 1892; II) München 5. Mai 1894 mit — Felicitas Gfin von Gatterburg, * Retz, NÖsterr., 11. Sept. 1864. [Schloß Bruckberg.]

Tochter 2r Ehe: Maria-Thereſia Friederike Anna Isabella, * München 23. April 1895.

(2) Karl, * . . 3. April 1848, Kgl. bayer. Gen.-Lt. z. D. [München.]

2) † Karl Franz Xaver, * . . 29. März 1823, † Thierlstein 19. Okt. 1872, Herr auf Thierlstein und Traubenbach, Kgl. bayer. Km.; ⚔ . . 31. Dez. 1849 mit Klementine Freiin von Hertwich, * . . 28. Okt. 1832, † Ottobeuren 13. Juli 1895.

Kinder: (1) Sigmund, * Thierlstein 11. Okt. 1850, Kgl. bayer. Reg.-Rat in München und Lt. der Ldw.; ⚔ I) Tölz 3. Mai 1880 mit Babette Lettinger, * . . 1860, † . . 1. März 1883; II) Mallersdorf 30. Aug. 1884 mit — Marie Baudrexler, * . . 1. Dez. 1864.

Kinder: a) 1r Ehe: a. Rosa, * . . 25. Jan. 1882.
— b) 2r Ehe: b. Sigmund, * . . 6. Jan. 1886, Kgl. bayer. Lt. im Inf.-Leibrgt. [München.]
c. Klemens, * . . 17. März 1887. [. . .]
d. Gottfried, * . . 20. Dez. 1888. [. . .]

(2) Klemens, * Thierlstein 5. Juni 1856, Kgl. bayer. Major a. D.; ⚔ Ulm 10. Jan. 1888 mit — Karolina Harrach, * . . . [. . .]
Sohn: Egon Karl Franz Emanuel, * . . 25. Dez. 1888. [. . .]

(3) Josepha, * . . 17. März 1858. [München.]

(4) † Karl, * . . 29. Dez. 1869, † München 19. Juli 1911.

Schade, 1912.

Schäffer.

Evangeliſch. — Österr. Adel und Frhr. d. d. . . 29. Nov. 1816 (Diplom d. d. Wien 10. Okt. 1817); bad. Anerkennung 2. Dez. 1829. — Erſte Aufn., Beſchreibung des Wappens und Näheres über die Standeserhebung im Jahrg. 1893, S. 804.

(S. Jahrg. 1903, S. 681; neuere Nachrichten fehlen.)

Schäffer von Bernstein.

Evangelisch. — Reichsadel mit dem Prädikat „von Bernstein" d. d. Wien 8. Juli 1787; Ghzgl. hess. Frhr. d. d. Darmstadt 25. Febr. 1813. — W. (1813): Gesp.; rechts in B. ein nat. Hirsch am Spalt, überhöht von einem abnehmenden s. Halbmond; links in G. auf gr. Boden einw. ein Schäfer in r.-gesäumter s. Kleidung und schw. Schuhen mit umgeh. s. Hirtentasche, in der Linken einen Schäferstab mit aufw.-gek. s. Schaufel. Auf dem freiherrl. gekr. g. H. mit r.-g. Decke 5 schw., s., schw., g., schw. Straußfedern. — Erste Aufn. und Näheres über die Standeserhebungen im Jahrg. 1863, S. 836.

† Friedrich Ferdinand Wilhelm Freiherr Schäffer von Bernstein, * Bettenhausen 9. Dez. 1790, † Darmstadt 1. Dez. 1861, Ghzgl. hess. Khr. Gen. der Inf. und Kriegsmin.; ⚔ Offenbach 30. Juni 1823 mit Bertha d'Orville, * Offenbach 16. Jan. 1802, † Darmstadt 22. Juli 1878.

Söhne: 1. † August Georg Philipp Adolf Hermann, * Darmstadt 21. Okt. 1832, † Heppenheim 25. Nov. 1889, Ghzgl. hess. Khr und Hofstallm. a. D.; ⚔ Darmstadt 24. Jan. 1861 mit — Franziska Anna von Kopp, * Darmstadt 13. Jan. 1841. [Darmstadt.]

Kinder: 1) Elisabeth Bertha Franziska Marie, * Rehbach bei Michelstadt 3. Juli 1870.

2) Auguste Emilie Luise Sophie, * Darmstadt 7. März 1874 [. . .]; ⚔ Darmstadt 25. Juni 1903 mit Adolf Stein (gesch. Sept. 1907), Redakteur.

3) Wilhelm Franz, * Darmstadt 14. Dez. 1876, Kgl. preuß. Okt. in der Lehr-Masch.-Gew.-Komp.; ⚔ Wiesbaden 3. Okt. 1905 mit — Gudrun Elisabeth Dora Maria Auer von Herrenkirchen, * Karlsruhe 22. Juli 1883. [Spandau.]

2. † Adolf Georg Jakob Karl, * Berlin 17. Okt. 1834, † Darmstadt 23. Sept. 1870, Ghzgl. hess. Kjkr und Hptm. und Batt.-Chef in der Feldart.; ⚔ Darmstadt 22. Sept. 1867 mit — Karoline Schuchard, * Darmstadt 26. Dez. 1844. [Darmstadt.]

Sohn: Friedrich August Heinrich, * Darmstadt 28. Nov. 1868, Kgl. preuß. Major im Gen.-Stab d. A., Mil.-Attaché bei der Gesandtsch. in München; ⚔ Frankfurt a. M. 6. März 1905 mit — Emma Carola von Passavant, * Frankfurt a. M. 14. Sept. 1884.

Kinder: (1) Bettina Carolina Emma Nelly, * Mainz 2. Dez. 1905.
(2) Horst Richard Adolf Karl Fritz Heinrich, * Berlin 29. März 1908.
(3) Arnold Hans Hermann Fritz Georg, * Frankfurt a. M. 16. Nov. 1909.

Schätzl-Münch.

Blüht nur im Weibesstamme.

Katholisch. — Österr. Adels- und Frhrnstandsübertragung (infolge Adoption durch den Frhrn Karl Münch von Bellinghausen) unter dem Namen „Freiin von Schätzl-Münch" durch A. E. d. d. Wien 21. April 1872. — Erste Aufn. 1899.

Karoline Freiin von Schätzl-Münch, * . . 4. Dez. 1848; ⚔ . . 8. Juni 1873 mit Friedrich Vogl. [. . .]

Schaezler.

Evangelisch und katholisch. — Bayer. Adel und Frhrnstand (Wiedereinsetzung in den Stand der Vorfahren) d. d. . . 25. Nov. (immatrikuliert 12. Dez.) 1821. — Besitz: a) Das Fideikommiß Vornbach, Lbgericht Passau, MBayern (gestiftet vom Frhrn Ferdinand, † 1. Aug. 1856, laut letztwilliger Verfügung d. d. München 1. Mai 1854); b) das Fideikommiß

Scherneck mit Rehling und Pichl, OBayern (gestiftet vom Frhrn Wilhelm, † 13. Okt. 1887, im Jahre 1864), sowie Sulzemoos, OBayern (gestiftet von des Frhrn Wilhelm Sohn Frhrn Edmund, † 17. Febr. 1907, im Jahre 1899; zus. 1673 ha). — W.: In B. ein zweischw., r.-bez. s. Löwe mit je r. Rose an gr. Blätterstengel in den Pranken. Frhrnkr. Auf dem gekr. H. mit b.-s. Decke ein von einem s. Stern überhöhter, die Jungen mit seinem Blute stillender Pelikan zw. 2 mit s. Balken, darin je eine r. Rose, bel. und an der Mündung mit je einem s. Stern best. b. Büffelhörnern. — Erste Aufn. 1859; geschichtl. Übersicht und Stammreihe im Jahrg. 1860, S. 722.

† Johann Lorenz Freiherr von Schaezler, * Ansbach 15. Sept. 1762, † Augsburg 19. März 1826, Kgl. bayer. WFinanzrat und Hofbankier; ⚭ Augsburg .. mit Maria Anna Freiin von Liebert auf Liebenhofen, * .. 18. März 1768, † Augsburg 21. Aug. 1838.

Söhne: 1. † Ferdinand Benedikt, * Augsburg 8. Juni 1795, † München 1. Aug. 1856, Kgl. bayer. Km., Bankier; ⚭ Augsburg 1. Mai 1819 mit Emilie von Frölich, * Augsburg 26. Jan. 1802, † München 28. Sept. 1852.

Sohn: † Johann Lorenz Daniel Emil, * Augsburg 31. März 1831, † Berlin 4. Mai 1899, Fkherr auf Vornbach, Kgl. bayer. Km. und Rittm. à l. s.; ⚭ .. 20. April 1858 mit Pauline Freiin von Breidbach-Bürresheim gen. von Ried, * .. 28. Juli 1836 (kath.), † Vornbach 21. Mai 1868.

Söhne: (1) Johann Lorenz Wilhelm Otto, * .. 11. Okt. 1860. [.., Amerika.]

(2) Johann Lorenz Robert Paul, * Vornbach 5. Jan. 1868, Fkherr auf Vornbach, Kgl. bayer. Km., Kgl. preuß. OLt. a. D., ERr des Joh.-O. [Mülhausen i. E.]; ⚭ Augsburg 25. Juli 1900 mit Hertha Freiin von Schaezler, * Augsburg 8. April 1879 (s. unten; gesch. durch Urteil des Kais. Ldger. Mülhausen i. E. vom 13. Mai 1902; wiederverm.).

Sohn: Christoph Johann Lorenz Berthold Wolfgang, * Augsburg 5. Juni 1901.

2. † Wilhelm Heinrich, * Augsburg 31. Dez. 1797, † das. 13. Okt. 1887, Herr auf Scherneck und Sulzemoos, Kgl. bayer. Km.; ⚭ I) Augsburg 26. April 1829 mit Elisabeth Freiin von Süßkind, * .. 11. Nov. 1810, † Augsburg 8. Aug. 1831; II) Burtenbach 21. März 1833 mit Wilhelmine Luise von Stetten, * Augsburg 27. April 1813, † das. 5. Okt. 1896.

Kinder 2r Ehe: 1) Alfred Ferdinand, * Augsburg 8. Jan. 1834, Fkherr auf Scherneck c. p. und erbl. Reichsrat der Krone Bayern, Kgl. bayer. Km., RRr des Joh.-O.; ⚭ I) Kogel 8. Juli 1868 mit Laura Luise Henriette Sophie Wilhelmine von Flotow, * Kogel 8. Juli 1848 (gesch. 1876); II) Strössendorf 24. Juni 1878 mit — Anna Freiin von Seckendorff, * Unternzenn 10. Jan. 1846. [Augsburg.]

Kinder 2r Ehe: (1) Hertha Wilhelmine Franziska Karoline, * Augsburg 8. April 1879; ⚭ I) Augsburg 25. Juli 1900 mit Paul Frhrn von Schaezler (gesch. durch Urteil des Kais. Ldger. Mülhausen i. E. vom 13. Mai 1902), Kgl. bayer. Km., Kgl. preuß. OLt. a. D. (s. oben); II) München 4. Juli 1905 mit Wilhelm Frhrn von Reitzenstein, Kgl. bayer. Km. und Oberstlt. beim Stabe des 3. Inf.-Rgts. [Augsburg.]

(2) Wolfgang Lorenz, * Augsburg 23. April 1880, Dr. jur. utr., Kgl. bayer. Kjkr und Lt. der Res. des 4. Chev.-leg.-Rgts. [Augsburg.]

(3) Sigfried Berthold Elis Karl, * Augsburg 28. Mai 1881, Kgl. bayer. OLt. im 1. Ul.-Rgt. [Bamberg.]

(4) Manfred Klemens Stephan Franz, * Augsburg 29. Juni 1885, Kgl. bayer. Lt. im 4. Chev.-leg.-Rgt. [Augsburg.]

2) Clementine Maria Anna, * Augsburg 18. Nov. 1835; ⚭ Scherneck 2. Okt. 1854 mit Hermann Frhrn von Gaisberg, † Neudegg 23. April 1905, Herrn auf Neudegg. [Neudegg bei Donauwörth.]

3) Bertha Elise Karoline, * Augsburg 1. Febr. 1840; ⚭ Scherneck 25. Sept. 1858 mit Rudolf Frhrn von und zu der Tann-Rathsamhausen, † Erling 18. Juni 1890, Kgl. bayer. Km. und Gen.-Lt. z. D. [Erling bei Andechs und Augsburg.]

3. † Karl Ludwig, *.. 20. Okt. 1800, † Augsburg 4. Febr. 1861, Bankier; ⚭ .. 5. April 1825 mit Auguste von Löweneck, * .. 25. Jan. 1801, † .. 18. Juli 1842.

Sohn: † Karl Egon, * .. 23. Mai 1836, † Augsburg 8. Jan. 1882, Kgl. bayer. Rittm. und Esk.-Chef im 4. Chev.-leg.-Rgt; ⚭ München 2. Okt. 1875 mit — Sophie Freiin von und zu der Tann, * München 2. Aug. 1845 (wiederverm. Feldafing 27. April 1889 mit Kuno Frhrn von Ruffin, Kgl. bayer. Major a. D. [München]).

Söhne: (1) Friedrich Karl, * Neu-Ulm 19. Nov. 1876; ⚭ Eisenärzt 22. Mai 1909 mit — Elise Franziska Wilhelmina von Mayerhofer, * München 20. Juli 1888. [...]

(2) Hermann Karl, * Augsburg 21. Jan. 1878, Kgl. preuß. Olt. im Huf.-Rgt Nr. 15; ⚭ Berlin 4. Aug. 1904 mit — Anna Richter, * Berlin 31. März 1882. [Wandsbek.]

Sohn: Karl Egon, * Colmar i. E. 9. Juni 1905.

Schaller (Szaler) von Löwenthal.

Im Mannesstamme erloschen.

Lutherisch. — Ungar. Baronat 1. Sept. 1498. — Erste Aufn., Beschreibung des Wappens und geschichtl. Notiz im Jahrg. 1857, S. 649.

(S. Jahrg. 1903, S. 681; neuere Nachrichten fehlen.)

Scharschmid von Adlertreu.

Im Mannesstamme erloschen.

Katholisch. — Erbländ.-österr. Adel mit dem Prädikat „Edler von Adlertreu" d. d. Wien 6. Sept. 1804; österr. Ritter d. d. Wien 3. Juli 1843; böhm. Inkolat 27. Aug. 1843; österr. Frhr. d. d. .. 16. Juni 1872 (Diplom d. d. Wien 26. April 1873). — W. (1873): In B. ein zweischw., r.-bez. g. Löwe mit nat. Bergeisen in der rechten und einer eisernen Pflugschar in der linken Pranke. Frhrnkr. Auf dem gekr. H. mit b.-g. Decken ein wachs., g.-gekr., r.-bez. schw. Adler. Schildhalter: 2 g. Löwen. Wahlspruch: Wahr und treu. — Erste Aufn. und Näheres über die Standeserhebungen im Jahrg. 1876, S. 676.

† Franz Freiherr Scharschmid von Adlertreu, * Aussig 25. Aug. 1800, † Wien 31. Dez. 1887, Dr. jur., K. K. Loesger.-Präs. a. D. 2c.; ⚭ .. 2. Mai 1830 mit Marie von Kopetz, * .. 13. Dez. 1811, † .. 14. Jan. 1885.

Kinder: 1. † Maximilian, * Weilburg bei Baden bei Wien 8. Okt. 1831, † Wien 27. Dez. 1905, Herr auf Trnowa, Böhmen, K. K. Hofrat des Verw.-Ger.-Hofes a. D.; ⚭ Wien 24. Juni 1862 mit Pauline Freiin Haber von Linsberg, * Karlsruhe 30. Sept. 1834 (luth.), † Wien 31. Dez. 1905.

Töchter: 1) Franziska Seraphine, * Hietzing bei Wien 6. Sept. 1863; ⚭ Wien 31. Okt. 1899 mit Bruno Ritter von Rainer zu Harbach, K. K. Statth.-Sekr. in Wien.

2) Paula, * Dornbach bei Wien 19. Aug. 1866; ⚭ Baden bei Wien 7. Nov. 1897 mit Heinrich Baltazzi, K. u. K. Olt. a. D. [Schloß Leesdorf bei Baden bei Wien.]

2. Thereſe, * Wien 6. Nov. 1836; ⚭ daſ. 2. Mai 1868 mit Dr. Philipp Harras Ritter von Harraſovsky, † Wien 10. Juni 1890, Herrn auf Trnafka, Mähren, K. K. Hofrat des Oberſten Gerichts- und Kaſſationshofes. [Wien.]

Schatte.

Katholiſch. — Reichsadel mit „von" d. d. Wien 28. März 1760; kurpfalz-bayer. Frhr. d. d. München 10. April 1783 (vom Kurfſtn Karl Theodor von Pfalzbayern); immatrikuliert im Kgr. Bayern bei der Frhrnklaſſe 30. Jan. 1810. — W. (1760): Gev.; 1 und 4 in B. eine ſprgde ſchw. Katze (StW.); 2 und 3 in G. ein mit 3 ſ. Sternen bel. b. Balken. 2 gekr. H. Auf dem rechten mit rechts b.-ſ., links ſchw.-ſ. Decken die Katze einw.-wachſ. zw. 2 b. Büffelhörnern; auf dem linken H. mit rechts r.-g., links b.-ſ. Decken ein ſ. Stern zw. offenem, von G. und R. verw. get. Flug. — Erſte Aufn. und geſchichtl. Notiz im Jahrg. 1861, S. 680; Näheres über die Standeserhebungen im Jahrg. 1882, S. 686.

† Wilhelm Freiherr von Schatte, * .. 19. Mai 1797, † .. Okt. 1850, Kgl. bayer. Ldrichter; ⚭ .. 23. Nov. 1831 mit Thereſe Witzelsberger, * .. 4. Mai 1804, † .. 23. Sept. 1875.

Söhne: 1. † Joſeph, * Kötzting 27. Dez. 1834, † Amberg 11. Dez. 1884, Advokat; ⚭ München 28. Jan. 1865 mit — Viktoria Dörffler, * Türkheim 3. Jan. 1840. [Dorfen.]

Kinder: 1) Maria Aloyſia Viktoria Bertha, * Straubing 21. Jan. 1866; ⚭ München 30. Dez. 1911 mit Ludwig Süßdor (evang.). [München.]

2) Karoline Luiſe, * Straubing 25. Dez. 1866; ⚭ Wien 5. April 1897 mit Hermann Böhlen. [München.]

3) Margareta Karolina Kamilla, * Straubing 25. Juli 1869; ⚭ München 1. Juni 1907 mit Georg von der Heyde, Chemiker. [Dortmund.]

4) Joſeph Ludwig, * Straubing 13. Juli 1870, Kgl. bayer. Amtsrichter in Dorfen, OBayern; ⚭ .. 24. Okt. 1912 mit — Veri Brandl, * ...

5) Emilie Sophie, * Amberg 23. Mai 1879; ⚭ Siegen 2. Sept. 1907 mit Richard Heiſe, Beſ. einer graph. Kunſtanſtalt. [Siegen.]

2. † Karl, * .. 29. Aug. 1837 (altkath.), † Traunſtein 13. März 1911, Kgl. bayer. OLdesger.-Rat a. D.; ⚭ .. 12. Okt. 1869 mit Eleonore Joſepha Luiſe von Sperl, * .. 15. März 1845 (evang.), † Traunſtein 10. Dez. 1910.

Schauenburg, Schaumberg, Schauroth, 1912.

Scheben von Cronfeld.

Katholiſch. — Reichsadel d. d. Wien 7. März 1718; Reichsritter mit dem Prädikat „Edler von Cronfeld" d. d. Wien 18. Febr. 1739; Reichsfrhr. d. d. Wien 26. Febr. 1768; immatrikuliert im Kgr. Bayern bei der Frhrnklaſſe 10. März 1816. — W. (1768): Gev. mit g. Herzſchild, darin ein r. Balken, begl. von 3 (2, 1) gr. Kleeblättern (StW.); 1 und 4 in B. eine g. Laubkrone, durch die 2 aufw.-geſchr., r.-beſiederte ſ. Pfeile geſteckt ſind; 2 und 3 in G. einw. ein ſchw. Adler. 2 gekr. H. Auf dem rechten mit gr.-g. Decke 5 g., ſ., g., ſ., g. Straußfedern zw. offenem, je mit 3 gr., r., gr. Balken bel. g. Flug; auf dem linken H. mit ſchw.-g. Decke der Adler. — Erſte Aufn. 1865; Näheres über die Standeserhebungen und ältere Genealogie ſ. Jahrg. 1867, S. 803.

† Joſeph Klemens Stanislaus Freiherr Scheben von Cronfeld, * Mainz 27. Okt. 1752, † Illertiſſen 8. Aug. 1829, Fſt-primatiſcher Hofrat; ⚭ Augs-

burg 24. April 1781 mit Therese Freiin von Haysdorf, * Augsburg 2. Jan. 1764, † Regensburg 30. Okt. 1839.

Söhne: 1. † Karl, * Mainz 16. Okt. 1784, † Regensburg 4. Sept. 1856, Kgl. bayer. Major a. D.; ⚔ Passau 13. April 1815 mit Katharina Bauer, * Wellaburg 24. Nov. 1790, † Regensburg 16. Juni 1857.

Tochter: Marie, * .. 23. Febr. 1833; ⚔ .. 21. Okt. 1857 mit Heinrich Ritter von Scherer, † .. 27. Juli 1871, Advokaten. [München.]

2. † Heinrich, * Mainz 2. Febr. 1791, † Regensburg 7. Juli 1852, Kgl. bayer. Forstm.; ⚔ I) Regensburg 29. Nov. 1822 mit Eva Barbara Freiin von Stengel, * Amberg 20. Okt. 1800, † Waldsassen 25. Dez. 1834; II) Regensburg 6. Sept. 1835 mit Maria Karolina Freiin von Stengel, * Amberg 6. Mai 1802, † Waldsassen 25. Okt. 1845.

Sohn 2r Ehe: † Klemens Benedikt, * Waldsassen 13. Febr. 1840, † Speyer 11. Okt. 1886, Kgl. bayer. Hptm. z. D.; ⚔ Sulzbach i. O. 10. Mai 1870 mit Elise Platzer, * Pottenstein 11. Mai 1850, † Regensburg 13. Jan. 1905.

Kinder: (1) Leonhard Heinrich Oskar, * Sulzbach i. O. 30. Dez. 1872, Kgl. bayer. OArzt a. D.; ⚔ Theuern 10. Juli 1900 mit Margarete Katharina Florentina Dorfner, * Theuern 10. Juli 1877, † Regensburg 23. Mai 1904. [Regensburg.]

Töchter: a. Berta Florentina Elisabeth, * Regensburg 30. April 1901.

b. Berta Florentina Ernestine, * Regensburg 5. Mai 1902.

(2) Karoline Klementine Walpurga, * Sulzbach i. O. 8. Aug. 1875. [Regensburg.]

(3) Heinrich Gottfried Klemens, * Neustadt a. d. Waldnaab 4. Febr. 1881, Kgl. bayer. Okt. im 11. Inf.-Rgt; ⚔ .. 19. April 1906 — Rosa Johanna Emma Hinsching, * Ingolstadt 17. Mai 1883. [Regensburg.]

Töchter: a. Gudrun Elisabeth Rosa, * Regensburg 9. Jan. 1907.

b. Irmgard Karoline Luise Rosa, * Regensburg 16. Juli 1911.

Scheffer-Boyadel*.

Evangelisch. — Stammen aus dem ehem. Kurhessen, wo am Schefferschen Fideikommiß (Kondominat) Kirchhain beteiligt. — Preuß. Adel d. d. Neues Palais bei Potsdam 28. Aug. 1890; preuß. Frhr. unter dem Namen „von Scheffer-Boyadel", gebunden an den Besitz der Fherrschaft Boyadel, d. d. Berlin 29. Jan. 1906. — Besitz: Die Fherrschaft Boyadel (ca 3500 ha), Kr. Grünberg, Schlesien. — W. (1906): Gev. mit g. Herzschild, darin ein mit einem g. Stern bel. b. Pfahl; 1 und 4 in S. auf gr. Hügel eine nat. Edeltanne; 2 und 3 in Schw. eine ein pfahlweise gestelltes Schwert haltende, geflügelte f. Greifenklaue. Frhrnkr. und 3 gekr. H. Auf dem rechten mit schw.-s. Decke die Edeltanne; auf dem mittl. mit b.-g. Decke ein g. Stern zw. 2 von G. über B. get. Büffelhörnern; auf dem linken H. mit schw.-s. Decke die das Schwert haltende Greifenklaue. Schildhalter: 2 r.-bez. f. Bracken mit f.-beringten schw. Halsbändern. Wahlspruch: Furchtlos und treu. — Erste Aufn. 1909.

Gottlob Georg Heinrich Reinhard Freiherr von Scheffer-Boyadel, * Hanau 28. März 1851, Fherr, Kgl. preuß. Gen. der Inf. und kmdr Gen. des XI. AKorps; ⚔ I) Halle a. d. S. 19. Febr. 1884 mit Johanna Dorothea Margarete Niebeck, * Weißenfels 16. Nov. 1864, † Berlin 4. Jan. 1904; II) Dresden 16. Febr. 1907 mit — Bertha Marie Margarete Hartmann, * Chemnitz 16. Aug. 1874. [Cassel.]

Kinder, von Scheffer: a) 1r **Ehe:** 1) Marie Julie Hildegard, * Cassel 9. Jan. 1885; ⚔ daf. 22. Juli 1909 mit Dr. ing. h. c. Karl Henschel, Kgl. preuß. Gkommerzienrat. [Cassel.]

2. Eduard Reinhard Adolf, * Frankfurt a. M. 31. März 1886, stud. jur., Kgl. preuß. Lt. der Ref. des Leibkür.-Rgts Nr. 1. [Marburg, Hessen.]
3. Marie Hedwig Helene Anna Henriette Margareta, * Frankfurt a. M. 18. Juli 1887; ⚔ Cassel 4. Nov. 1909 mit Karl Frhrn von Berlepsch, Kgl. preuß. Reg.-Referendar und Lt. d. Ref. des Drag.-Rgts Nr. 5 (s. Taschenbuch der Gräfl. Häuser). [Cassel.]
4. Gottlieb Hermann Albert Wilhelm, * Metz 27. Aug. 1891, stud. jur. [München.]

— b) 2r Ehe: 5. Marie Emilie Henriette Elisabeth, * Berlin 25. Dez. 1907.

Scheibler*.

Katholisch. — Kurpfalzbayer. Adel mit dem Prädikat „Edler von" d. d. München 24. Dez. 1781 (vom Kurfstn Karl Theodor von Pfalzbayern); preuß. Frhr. d. d. Berlin 12. Febr. 1870, vererblich auf die beiden ältesten Söhne des Frhrn Bernhard (s. unten) je nach dem Rechte der Erstgeburt und geknüpft an den Besitz von Hülhoven bzw. Muthagen. — W. (1870): Gev. mit gekr. b. Herzschild, darin auf gr. Boden ein g. Widder; 1 und 4 in S. aus dem äußeren Schildesrand hervorgehend ein gekrümmter, r.-bekleideter Arm mit g.-gefaßtem Schwert in der mit gelbem Handschuh bekl. Faust; 2 und 3 in B. eine s. Burg mit 3 Zinnentürmen. Frhrnkr. und 3 gekr. H. Auf dem rechten mit r.-s. Decke ein mit 2 r. Schräglinksbalken bel. s. Flügel; auf dem mittl. H. mit b.-g. Decke der Widder wachs.; auf dem linken H. mit b.-g. Decke ein mit 3 Sternen pfahlw. bel. b. Flug. Schildhalter: Zwei gekr., zweischw. schw. Löwen. Wahlspruch: Virtus alta petit. — Erste Aufn. 1873; geschichtl. Übersicht im Jahrg. 1874, S. 626. Wegen des erloschenen österr. Hauses (B.) s. Jahrg. 1901, S. 670.

† Bernhard Paul Friedrich Hugo Freiherr von Scheibler, * Lontzen 5. Sept. 1825, † Aachen 16. Juni 1888, Herr auf Hülhoven ꝛc., Kgl. preuß. Ldrat a. D.; ⚔ Aachen 9. Sept. 1856 mit Johanna Franziska Xaveria Henriette Nellessen, * Aachen 5. Juli 1835, † das. 17. Okt. 1911.

Kinder: 1. Heinrich Bernhard Rudolf Freiherr von Scheibler, * Montjoie 7. Juli 1857, Herr auf Hülhoven, Kr. Heinsberg, Kgl. preuß. Ldrat des Kr. Heinsberg und Lt. der Ldw.-Kav. a. D., Mitgl. des rheinischen Prov.-Ldtags; ⚔ Junkernthal 8. Okt. 1889 mit — Anna Freiin von Hövel, * Junkernthal 23. Sept. 1867. [Haus Hülhoven.]

Kinder, Edle von Scheibler: 1) Bernhard-Georg Klemens Maria Joseph Aloysius, * Hülhoven 6. Okt. 1893.

2) Helene Wilhelmine Bernhardine Maria Huberta, * Hülhoven 16. April 1898.

2. Maria Johanna Henriette Helene Edle von Scheibler, * Montjoie 24. Sept. 1858. [Aachen.]
3. Bernhardine Helene Henriette Maria Adele Edle von Scheibler, * Montjoie 13. Juni 1860, Klosterfrau im O. Mariä Heimsuchung zu Üdem bei Goch; ⚔ Aachen 13. Okt. 1881 mit Klemens Frhrn von Eynatten, † Mainz 29. Dez. 1900, Kgl. preuß. Major und Bat.-Kmdr im Inf.-Rgt Nr. 88.
4. Helene Karoline Edle von Scheibler, * Montjoie 23. Dez. 1862, im O. des heil. Karl Borromäus. [Trier.]
5. Hans Karl Robert Max Freiherr von Scheibler, * Aachen 18. Jan. 1866, Dr. jur., Bürgerm. von Lorch, Kgl. preuß. Reg.-Referendar a. D. und Okt. der Ldw.-Kav. a. D.; ⚔ Maastricht 25. Jan. 1908 mit — Bertha Regout, * Maastricht 26. Okt. 1877. [Lorch a. Rh.]

Kinder, Edle von Scheibler: 1) Egon Petrus Heinrich, * Lorch a. Rh. 7. Sept. 1909.

2) Luise Rudolfine Hubertine, * Lorch a. Rh. 3. Nov. 1911.

6. Bernhard Paul Friedrich Hugo Ignaz Rudolf Edler von Scheibler, * Aachen 4. Sept. 1873, Kgl. preuß. Rittm. a. D. [Wiesbaden.]

7. Maria Theodor Julius Bernhard Paul Edler von Scheibler, * Aachen 7. Okt. 1876, Kgl. preuß. Lt. der Ref. a. D.; ⚔ Kettenis 8. Mai 1901 mit — Bertha Marie Josefine Huberta von Grand Ry, * . . 16. Okt. 1877. [Düsseldorf.]
Kinder, Edle von Scheibler: 1) Marie-Luise Henriette Andrea Bertha Paula, * Stolkem bei Eupen 27. Juli 1902.
2) Elisabeth Maria Rudolfine, * Aßenet 1. Sept. 1903.
3) Bernhard Paul Andreas Heinrich Joseph Edith, * Walhorn 27. April 1906.

Schele, 1912.

Schell von Bauschlott.

Katholisch. — Reichsadel und Reichsritter mit dem Prädikat „Edler von Bauschlott" 8. Juni 1695; aufgenommen in die schwäbische Reichsritterschaft, Kantons Kocher, 14. Febr. 1714; Reichsfrhr. d. d. Wien 12. Mai 1731. — W. (1731): Gev. mit schw. Herzschild, darin 3 g. Schellen. 1 und 4 in R. einw. ein r.-bez. g. Greif; 2 und 3 in B. ein s. Schrägrechtsbalken. Frhrnkr. und 2 gekr. H. Auf dem rechten mit schw.-g. Decke ein einw. wachs. Mann in r. Rock mit g. Gürtel, Knöpfen und Aufschlägen, sowie in einer rückw. abhängenden g.-gestulpten Mütze mit g. Quaste, in der Linken eine g. Schelle emporhaltend; auf dem linken H. mit rechts b.-s., links r.-g. Decken der Greif. Schildhalter: 2 Greife. — Erste Aufn. und geschichtl. Übersicht im Jahrg. 1853, S. 397.

† Joachim Rudolf Freiherr Schell von Bauschlott, * Wien 20. Febr. 1827, † Kaschau 25. Jan. 1911, K. u. K. Km. und Major a. D.; ⚔ I) Finta, Kom. Sáros, 4. Dez. 1856 mit Luise Gfin Dessewffy von Csernek und Tarkö, * Kaschau 3. Juli 1836, † das. 24. März 1865; II) Biebersburg 28. Okt. 1867 mit Ernestine Gfin Pálffy von Erdöd, * Biebersburg 3. Dez. 1833, † Kaschau 20. Mai 1908.
Kinder: a) 1r Ehe: 1. † Alexander, * Krakau 21. Okt. 1857, † Wien 1. Juni 1906, K. u. K. Kmr., Oberstlt. (überkompl.) im Huf.-Rgt Nr. 9, Kammervorst. Sr. K. u. K. H. des Ehzgs Leopold Salvator; ⚔ Preßburg 18. Nov. 1896 mit — Sophie Gfin von Bombelles, * Wien 25. Dez. 1869, StkrD. [Wien.]

2. Julius Franz Joseph, * Nagy-Ida 5. Nov. 1861; ⚔ Márkusfalva 18. Nov. 1891 mit — Rosalie Máriássy von Márkus- und Batizfalva, * Márkusfalva 18. Nov. 1870. [Nagy-Ida, Kom. Abauj-Torna.]
Kinder: 1) Franz Alexander Rudolf Julius Maria, * Nagy-Ida 8. Sept. 1892.
2) Julius, * Nagy-Ida 22. Sept. 1893.
3) Luise-Anne, * Nagy-Ida 17. März 1895.
4) Peter, }
5) Paul, } Zwillinge, * Nagy-Ida 5. Sept. 1898.

3. Franz, * Nagy-Ida 13. Okt. 1864, K. u. K. Km. und Rittm. a. D.; ⚔ Budapest 18. Nov. 1905 mit — Agathe von Beniczky, * Budapest 18. März 1867. [Bodrog-Kisfalud, Kom. Zemplin.]
Kinder: 1) Maria Antonia, * Kaschau 28. Aug. 1908.
2) Stephan, * Budapest 8. April 1910.

— b) 2r Ehe: 4. Joseph, * Nagy-Ida 29. Aug. 1868, K. u. K. Kmr.; ⚔ Budapest 11. Sept. 1898 mit — Klara Gfin Sigray von Felsö- und

Alsó-Surány, * Iváncz, Kom. Eisenburg, 9. Mai 1878. [Pußta Katalin, Kom. Tolna.]
Kinder: 1) Marie Luise (Misa), * Budapest 22. Juni 1899.
2) Joseph, * Pußta Katalin 9. Dez. 1900.
5. Marie, * Kaschau 16. Dez. 1869; ⚭ das. 28. April 1898 mit Rudolf Frhrn von Fiedler, K. u. K. Major im Inf.-Rgt Nr. 34 (beurl.). [Kaschau.]
6. Ernst, * Kaschau 26. Jan. 1875, K. u. K. Km. und Rittm. im Hus.-Rgt Nr. 7; ⚭ Berzevicze 17. Sept. 1906 mit — Lilian Berzeviczy von Berzevicze und Kakas-Lomnicz, * Eperjes 22. April 1880. [Bonczhida, Kom. Kolozs.]

Schellerer.

Katholisch. — Reichsritterstand mit „Edler von" und Wappenbesserung d. d. Wien 30. Okt. 1731; bayer. Anerkennung (Übertragung) des (anderen Familienzweigen früher gewährten) Reichsfrhrnstandes 12. (immatrikuliert 16.) Dez. 1874. — W.: In S. ein r.-eingefaßter, mit drei g. Sternen bel. b. Schrägrechtsbalken, begl. von 2 mit den Köpfen aufw.-gerichteten r. Salmen. Frhrnkr. und 2 gekr. H. Auf dem rechten mit b.-g. Decke 2 von B. und G. verw. get. Büffelhörner; auf dem linken H. mit schw.-s. Decke ein offener, rechts s., links schw. Flug; hinter den beiden H. 2 geschr. g. Turnierlanzen mit r.-eingefaßten, je mit 3 g. Sternen nebeneinander bel. b. Fähnchen. — Erste Aufn. und geschichtl. Übersicht im Jahrg. 1876, S. 683; ältere Genealogie im Jahrg. 1878, S. 698.

† Ferdinand Ritter und Edler von Schellerer, * Pettendorf 29. Sept. 1772, † Fürstenfeldbruck 17. Juni 1843, Herr auf Pettendorf, Kgl. bayer. Oberst und Kmdt des Invalidenhauses [immatrikuliert im Kgr. Bayern bei der Ritterklasse 8. Dez. 1815]; ⚭ Ansbach 28. Aug. 1811 mit Luise von Hirsch, * Ansbach 3. Febr. 1790, † Fürstenfeldbruck 14. Nov. 1864.

Söhne, Freiherren von Schellerer: 1. † Oskar, * Ansbach 9. Juni 1813, † München 1. Mai 1885 [österr. Anerkennung des Ritterstandes d. d. Wien 29. Nov. 1859], Kgl. bayer. Km. und OPostrat a. D.; ⚭ Augsburg 4. Dez. 1844 mit Amalie Freiin von Nesselrode-Hugenpoët, * . . 7. Mai 1817, † Berlin 22. Jan. 1908.
Kinder: 1) Athenais, * Augsburg 1. Okt. 1845; ⚭ Würzburg 3. Jan. 1870 mit Viktor Ritter und Edlem Herrn von Berger, † Berlin 2. Nov. 1903, Kgl. preuß. Hptm. im Invalidenhause. [Berlin.]
2) Maximilian, * Augsburg 1. Okt. 1846; ⚭ Wien 12. Okt. 1887 mit — Henriette Freiin von Larisch und Groß-Nimsdorff, * Bulowice 19. Mai 1852. [Wien.]
2. † Karl Georg Emil, * Nürnberg 9. Febr. 1816, † Monfalcone 4. Aug. 1898, Zivilingenieur; ⚭ I) Mülverstedt . . 1843 mit Klara von Hopffgarten, * Mülverstedt . ., † . . 10. Aug. 1890 (gesch. 1856); II) Erfurt 22. Okt. 1880 mit Rosa Kovár, * . . 7. Juli 1839, † Feldhof bei Graz 29. März 1893.
Tochter 1r Ehe: Laura, * Mülverstedt . . 1846; ⚭ I) . . 1870 mit Joseph Donner, † . . 7. März 1875, Rittm. der Kgl. ungar. Leibgarde; II) . . 23. Sept. 1877 mit Armin Mariantsik, Kgl. ungar. Obersten i. R. [Budapest.]
3. † Maximilian, * Nürnberg 17. Juni 1824, † Theres 19. Febr. 1883, Kgl. bayer. Major z. D.; ⚭ Bamberg . . 1860 mit Amalie verw. Lenk von Dittersberg, geb. Rohr, * . ., † Theres 28. März 1884.
Söhne: 1) Theodor Ferdinand Maria, * Würzburg 12. Mai 1863, Kgl. württemb. Major beim Stabe des Ul.-Rgts Nr. 20; ⚭ Augsburg 8. März 1893 mit — Therese Karoline Johanna Christiane von Xylander, * München 15. Febr. 1868. [Ludwigsburg.]
Kinder: (1) Hans Heinrich Ferdinand Maria, * Ulm 9. Dez. 1893, Kgl. württemb. Fähnr. im 8. Inf.-Rgt Nr. 126. [Straßburg i. E.]

(2) Friedrich Ferdinand Theodor Maria, * Neu-Ulm 3. Jan. 1896, Kgl. preuß. Kadett in . . .
(3) Alfred Ferdinand Theodor Maria, * Wiblingen 26. Juni 1898, Kgl. preuß. Kadett in Bensberg.
(4) Marie-Therese Anna Christine Amalie Friederike, * Neuhaus i. W. 16. Mai 1903.

2) Ferdinand, * Würzburg 26. Okt. 1865, Kgl. bayer. Major a. D.; ⚔ Augsburg 31. März 1891 mit Anna Karoline Sophie von Xylander, * München 24. Juli 1870, † Meran 26. Sept. 1912, Schwester seiner Schwägerin. [Meran.]

Söhne: (1) Heinrich Maximilian Karl Ferdinand Maria, * Bamberg 20. Jan. 1892.
(2) Theodor Moritz Hubertus Ferdinand Maria, * Bamberg 6. Jan. 1897.

4. † Anton, * . . 1. Febr. 1831, † . . 1879, Kgl. bayer. Stabshptm. z. D.; ⚔ . . 1873 mit — Anna verw. Roesch, geb. von Gärtner, * . . . [Nürnberg.]

Schellersheim.

Rittermäßiger Reichsadel mit „von" d. d. Wien 27. Juli 1725 (für die Brüder Schelhaß); Reichsritter mit dem Prädikat „Edle von Schellersheim" und Wappenbesserung d. d. Wien 13. Febr. 1732 (für die Brüder Johann Andreas und Ulrich Friedrich Justin von Schelhaß); Reichsfrhr. (im kursächs. Reichsvikariat) d. d. Dresden 23. Dez. 1741 (für Johann Andreas Schellhaß, Edlen von Schellersheim); Bestätigung d. d. Frankfurt a. M. 6. Nov. 1743 (vom Kaiser Karl VII.). — W. (1741): Gev. mit einem b. Herzschild, darin eine von R. und G. gev. Sonne. 1 und 4 in S. einw. ein gekr., r.-bez. schw. Adler; 2 und 3 in R. auf gr. Hügel ein r.-bez. s. Windspiel. 3 gekr. H. Auf dem rechten mit schw.-s. Decke der Adler; auf dem mittl. mit schw.-s. Decke zwei einen g. Stern einschließende Kornähren zw. offenem, je von Schw. und S. gev. Flug; auf dem linken H. das Windspiel zw. 2 von R. und S. get. Büffelhörnern. Schildhalter: 2 Windspiele. Wahlspruch: Justus, pius, fidelis. — Erste Aufn. und geschichtl. Übersicht im Jahrg. 1858, S. 642. S. auch den Artikel Schelhaß Edle von Schellersheim im Gothaischen Genealog. Taschenbuch der Briefadeligen Häuser, Bd. I, 1907.

I. Linie: Amorkamp. (Katholisch.)

Besitz: Das im Jahre 1753 gestiftete Fideikommiß (Majorat) Amorkamp mit Schierholz (247 ha), Kr. Minden i. W.

† Ferdinand Heinrich Freiherr von Schellersheim, * . . Mai 1799, † . . 24. Dez. 1854, Fherr; ⚔ . . mit Christine Wilhelmine von Ludwigseck, * . ., † Minden i. W. . . 1861.

Söhne: 1. † Ludwig Ferdinand Paul Andreas Diomed, * Eisbergen 23. Aug. 1830, † Amorkamp 17. Juni 1888, Fherr; ⚔ Minden i. W. 15. Nov. 1856 mit Hermine Dorothea Charlotte von Sobbe, * Minden i. W. 15. Nov. 1829, † das. 7. Juni 1876.

Sohn: August Andreas Ludwig Michael, * Amorkamp 16. Juli 1861, Fherr, Kgl. preuß. Oberst. a. D.; ⚔ Hausberge i. W. 15. Dez. 1897 mit — Emmy Freiin von Schellersheim, * Münster i. W. 27. März 1877 (s. unten). [Amorkamp bei Hausberge i. W.]

Kinder: (1) Diomed-Andreas Friedemann Theodor Xaver Paulus Maria, * Amorkamp 3. Dez. 1898.
(2) Irmgard Paula Lina Emma Anna Augusta Maria, * Bergdorf bei Bückeburg 28. Juni 1903.
(3) Harald Diomed Xaver Carl Theodor Paulus Maria, * Bergdorf bei Bückeburg 6. Juli 1905.

2. † Arthur Ferdinand Christian Diomed, * Amorkamp 14. Febr. 1841, † Duisburg 23. Aug. 1901; ⚔ Schwerin 18. Dez. 1875 mit — Auguste Schultz, * Plau, Mecklenb., 6. April 1855. [Dortmund.]

Kinder: 1) Emmy Henriette Victoria Christiane, * Münster i. W. 27. März 1877; ⚔ Hausberge i. W. 15. Dez. 1897 mit August Frhrn von Schellersheim, Fkherrn (s. oben). [Amorkamp.]

2) Frieda Johanna Wilhelmine, * Emmerich 30. Juli 1878.

3) Wanda Anne-Marie Elisabeth Maximiliane, * Emmerich 30. Mai 1880.

4) Paula Betty Adolphine, * Emmerich 16. Febr. 1882.

5) Lucie Martha Mathilde Maria, * Emmerich 6. Nov. 1883.

6) Martha Marie Wilhelmine Emilie, * Emmerich 4. Okt. 1887.

7) Paulus August Xaver, * Duisburg 30. Sept. 1889. [. . .]

8) Valesca Anna Carola Josephine, * Dortmund 17. Sept. 1891.

9) Hildegard Emmy Auguste, * Dortmund 8. Okt. 1895.

3. Oskar Ferdinand Ludwig Otto Diomed, * . . 15. Febr. 1845. [. . .]

II. Linie: Eisbergen. (Evangelisch.)

Besitz: Das im Jahre 1753 gestiftete Fideikommiß (Majorat) Eisbergen (341 ha; seit 1747 im Bes. der Fam.), Minden i. W.

† Ludwig Friedemann Diomed Freiherr von Schellersheim, * Florenz 7. Nov. 1801, † Eisbergen 1. Jan. 1874 (Bruder des Ferdinand Heinrich, I. Linie); ⚔ Berlin 13. Aug. 1848 mit Wanda von Zglinitzka, * Posen 11. Sept. 1822, † Schwerin 6. Jan. 1907.

Kinder: 1. Elisabeth Benedikta Helene Marie, * Eisbergen 21. Juni 1850; ⚔ das. 24. Okt. 1872 mit Heinrich Bronsart von Schellendorff, † Andernach 19. Nov. 1879, Kgl. preuß. Major und Bat.-Kmdr im Inf.-Rgt Nr. 28. [Schwerin.]

2. † Paulus Andreas Diomed Karl Georg, * Eisbergen 13. März 1855, † das. 25. Jan. 1909, Fkherr; ⚔ I) Bad Oeynhausen 7. Juni 1881 mit Marie Freiin von der Goltz, * Königsberg i. Pr. 4. Sept. 1859, † Eisbergen 6. Mai 1883; II) Stolp 11. Nov. 1884 mit — Anna Flora Elisabeth Helmi von Zitzewitz, * Kosemühl, Kr. Stolp, 19. Okt. 1855. [Hannover.]

Kinder: a) 1r Ehe: 1) Paulus Andreas Diomed Maria Georg Kuno Joachim, * Eisbergen 1. Mai 1883, Fkherr. [Eisbergen.]

— b) 2r Ehe: 2) Jescow Paulus Andreas Diomed Alexander, * Eisbergen 12. Okt. 1885, stud. jur. [Bonn.]

3) Erika Anna Marie Elisabeth Magdalene, * Eisbergen 22. Nov. 1889.

4) Walther Paulus Otto Max Georg Diomed, * Eisbergen 1. Jan. 1892. [Roßleben.]

Schenck zu Schweinsberg, s. Schenk (Schenck) zu Schweinsberg, 1912.

Schenk.

Katholisch. — Österr. Adel mit „Edler von" d. d. Wien 19. Dez. 1844 (Diplom d. d. Wien 31. Jan. 1845); österr. Frhr. d. d. Wien 19. Febr. 1879. — W. (1879): Get.; oben in B. 3 (1, 2) s. Sterne, unten in G. ein r. Adler. Frhrnkr. und 2 gekr. H. Auf dem rechten mit b.-s. Decke ein aufger. blankes Schwert zw. 2 b. Straußfedern; auf dem

linken H. mit r.-g. Decke der r. Adler wachs. Schildhalter: 2 r. bez. g. Greife. — Erste Aufn. und geschichtl. Notiz im Jahrg. 1882, S. 698.

† Joseph Eduard Freiherr von Schenk, * Olmütz 5. Aug. 1813, † Baden bei Wien 26. Juli 1891, Dr. jur., K. u. K. GRat und OLdesger.-Präs. a. D.; ⚔ Lemberg 3. Nov. 1857 mit — Rosa Adamina Kopal, * Lemberg 23. Okt. 1823. [Wien.]

Kinder: 1. Joseph Wilhelm, * Tarnopol 23. Aug. 1858, Dr. jur., K. K. Senatspräs. des Verw.-Ger.-Hofes, Mitgl. der staatswissenschaftl. und judiziellen Staatsprüfungskommission; ⚔ Wien 18. Mai 1889 mit — Valerie Marie Luk-Lukasiewicz von Harandon, * Bojanczuk, Bukowina, 6. Sept. 1871. [Wien.]

Kinder: 1) Joseph Franz, * Wien 4. Okt. 1890.
2) Johanna Luise, * Wien 5. Mai 1892.
3) Ernst Karl, * Wien 25. Juni 1900.
4) Valerie Alice, * Wien 19. Okt. 1901.

2. Marie Wilhelmine, * Tarnopol 16. April 1860; ⚔ Lemberg 1. Juni 1878 mit Dr. jur. Karl Stromenger, † Dresden 28. Febr. 1895, Advokaten. [Wien.]

3. Ernst Georg, * Stanislau 5. April 1863, K. K. Oberstlt. im Ldw.-Ul.-Rgt Nr. 1; ⚔ Zloczow 30. Nov. 1895 mit — Helene Karcz, * Lemberg 1. Juli 1869. [Lemberg.]

Töchter: 1) Helene Marie Johanna, * Kokomea 12. Febr. 1897.
2) Marie Sophie, * Kokomea 16. Juli 1899.

4. Helene Amalie, * Stanislau 22. Sept. 1864; ⚔ Lemberg 29. April 1884 mit Dr. phil. Ladislaus von Szajnocha, Prof. an der Univ. Krakau.

5. Johanna Wilhelmine, * Czernowitz 21. Okt. 1868; ⚔ Lemberg 8. März 1891 mit Dr. jur. Viktor Stromenger, K. K. Bez.-Hptm. in Teschen.

Schenk von Geyern, Schenk von Schmittburg, s. Schmidburg, Schenk (Schenck) zu Schweinsberg, Schenk von Stauffenberg, 1912.

Scherer auf Hohenkreuzberg.

Im eigenen Stamme erloschen.

Katholisch. — Reichs- und erbländ.-österr. rittermäßiger Adelstand mit dem Prädikat „auf Hohen-Greißberg" d. d. Wien 12. Febr. 1674; Reichsfrhr. und bayer. Frhr. d. d. München 1. Okt. 1790 (vom Kurfürsten Karl Theodor von Pfalzbayern, als Reichsvikar); immatrikuliert im Kgr. Bayern bei der Frhrnklasse 22. Okt. 1816. — W. (1790): Innerhalb g. Einfassung gesp.; rechts in B. ein gekr. schw. Adler am Spalt; links in S. auf gr. Dreihügel ein unten zugespitztes r. Malteserkreuz. Frhrnkr. und 2 H., zw. denen ein gekr. schw. Doppeladler. Auf dem rechten H. mit schw.-g. und auf dem linken mit r.-s. Decke je eine Königskr., besk. mit 3 s. Straußfedern. — Erste Aufn. 1879; geschichtl. Übersicht im Jahrg. 1881, S. 753.

† Karl Ferdinand Joseph Freiherr von Scherer auf Hohenkreuzberg, * . . 17. Nov. 1838, † Wolfratshausen 26. Okt. 1902, Kgl. bayer. Major a. D.; ⚔ . . 3. April 1872 mit — Maria Philippine von Suckau, * Bayreuth 6. Jan. 1852. [. . .]

Scherpon von Kronenstern.

Katholisch. — Österr. Adel mit dem Prädikat „Edler von Kronenstern" d. d. . . 11. Okt. 1838 (Diplom d. d. Wien 7. Febr. 1839); österr. Frhr. d. d. Wien 9. Juli 1851. — W. (1851): Schild durch einen in 2 Reihen zu 10 Plätzen von Schw. und G. geschachten Balken get. Oben in B. ein wachs., g.-gezäumtes s. Streitroß; unten in R. auf gr. Boden ein aus Quadern erbautes, von Palisaden umgebenes Kastell mit 2 vierzinn. Türmen, Zinnenmauer und einem von Schw. und G. sparrenförm. gestreiften runden Tor best. mit einer von Schw. und G. get. Fahne an schw. Schaft. Frhrnkr. Auf dem gekr. H. mit rechts b.-s., links schw.-g. Decken ein 8strahl. g. Stern vor 3 b., schw., r. Straußfedern. — Erste Aufn. und geschichtl. Übersicht im Jahrg. 1865, S. 846.

† Oswald Freiherr Scherpon von Kronenstern, * Gradiscuta, Friaul, 12. Nov. 1789, † Wien 22. Mai 1864, K. K. Oberst a. D.; ⚔ Wien 4. Mai 1823 mit Anna Hauck, * St. Georgen, Ungarn, 16. März 1803, † Wien 3. Febr. 1894.

Kinder: 1. † Joseph Dominik, * Wien 27. Febr. 1824, † Baden bei Wien 11. Febr. 1896, K. u. K. Major a. D.; ⚔ Prag 16. Juni 1851 mit Isabella Gfin Hartmann von Klarstein, * Prag 23. Nov. 1825, † Teplitz 17. Jan. 1895.

Kinder: 1) Maria Anna, * Linz 21. Sept. 1854; ⚔ Teplitz 8. Juni 1886 mit Scipio Conte Scapinelli, K. u. K. Km. und Gen.-Major i. R. [Wien.]

2) Maria Luise, * Graz 30. Nov. 1856; ⚔ Teplitz 10. Mai 1882 mit Dr. jur. utr. Eugen von Gindele, † Budapest 23. Juli 1901. [Budapest.]

3) Oswald Maria Gabor, * Nagy-Bajom 24. März 1858, Herr auf Felsö-Tur, Kom. Hont, K. u. K. Garde und Major in der Ersten Arcièrenleibgarde; ⚔ I) Büssü 3. Aug. 1889 mit Helene (Ilona) Gaal de Gyula, * Büssü 29. April 1864, † Salzerbad 20. Aug. 1898; II) Wien 5. Sept. 1904 mit — Margot Conrad, * Berlin 9. Dez. 1875. [Wien.]

Kinder 1r Ehe: (1) Paul Maria Joseph Oswald, * Wien 29. Juni 1890. (2) Oswald Maria Gustav Aloys, * Büssü 29. Juni 1891. (3) Friedrich Maria Julius, * Büssü 10. Aug. 1893. (4) Sidonie Maria Amalia, * Felsö-Tur 9. Juni 1898.

4) Maria Isabella, * Krems 30. Sept. 1864. [Wien.]

2. Franziska, * . . 8. Juli 1830; ⚔ . . mit Franz Allesch, † Krems 29. Sept. 1891, K. K. Rechn.-Rat a. D. [Krems, NÖsterr.]

Schertel von Burtenbach.

Lutherisch. — Reichsadel mit Wappenbesserung d. d. Toledo 1. Mai 1534; aufgenommen in die schwäbische Reichsritterschaft der Kantone Donau-Kocher und Neckar-Schwarzwald . .; immatrikuliert im Kgr. Bayern bei der Frhrnklasse 3. Febr. 1814. — W.: In Schw. ein vorw.-gek., sitzender g. Löwe, in der rechten Pranke einen aufw.- und rechtsgew. s. Schlüssel, in der linken eine entwurzelte g. Lilie haltend. Frhrnkr. Auf dem gekr. H. mit schw.-g. Decke ein vorw.-wachs. Krieger in Brustharnisch, schw.-g. gestreiften Bauschärmeln und schw. Barett, best. mit 8 abwechs. g. und schw. Federn, in der Rechten ein blankes Schwert über sich und in der Linken eine Lilie wie im Schilde seitwärts haltend. — Erste Aufn. und geschichtl. Übersicht im Jahrg. 1861, S. 694.

† Christian Albrecht Freiherr Schertel von Burtenbach, * . . 1770, † Kirchheim 17. Febr. 1811; ⚔ . . 1798 mit Wilhelmine Freiin von Troyff, * . ., † Kirchheim 15. März 1827.

Sohn: † Karl Franz August Sebastian, * . . 18. Aug. 1801, † . . 19. Mai

1875, Kgl. württemb. Forstm. a. D.; ⚔ Stuttgart 4. Sept. 1830 mit Franziska Freiin von Gültlingen, * Baden-Baden 6. Sept. 1805, † Stuttgart 30. Juli 1883.

Kinder: 1) Wilhelm Adam Maximilian Alexander, * . . 17. Dez. 1833. [Halle a. d. S.]

2) Wilhelmine Henriette Karoline Franziska, * Biberach 16. Febr. 1836; ⚔ Burtenbach 21. Okt. 1861 mit Karl Frhrn von Münch, † Stuttgart 9. Jan. 1882. [Stuttgart.]

3) † Paul Friedrich Joseph, * . . 8. Juni 1837, † Cannstatt 12. Dez. 1903; ⚔ Wonfurt 12. Sept. 1864 mit — Stephanie Freiin von Seckendorff, * Wonfurt 31. Aug. 1843. [Stuttgart.]

Kinder: (1) † Wilhelm Karl Albert, * Wonfurt 18. Aug. 1868, † Stuttgart 5. Dez. 1907, Herr auf Freudental, Württemb., Kgl. württemb. Olt. a. D.; ⚔ New York 9. Dez. 1896 mit — Rose Katharine Schaefer, * New York . . . [Wiesbaden.]

Kinder: a. Margarete (Greta) Rose Amelia, * Hohenberg 9. Mai 1899. b. Kurt Wilhelm Friedrich Sebastian, * Hohenberg 4. Nov. 1900. c. Hanns Wilhelm Paul Franz, * Hohenberg 8. Jan. 1902.

(2) Walther Johann Friedrich, * . . 6. März 1873. [. . .]

(3) Gisela Wilhelmine, * Dürrenhardt 24. Mai 1874; ⚔ I) . . 20. Dez. 1895 mit Richard Strube (Ehe für ungültig erklärt durch Urt. des Ldger. Görlitz vom Okt. 1900), Herrn auf Krischa und Tetta, Kr. Görlitz, Lt. a. D.; II) Stuttgart 23. Juli 1904 mit Albert Frhrn Kechler von Schwandorf, Kgl. württemb. Oberstlt. a. D. [Schloß Unter-Schwandorf und Stuttgart.]

(4) Maximilian Albert Konrad Sebastian, * Heilbronn 31. Dez. 1908.

4) Thusnelde, * Ochsenhausen bei Biberach 2. Sept. 1847; ⚔ Burtenbach 25. Nov. 1871 mit Otto Frhrn von Racknitz, † Laibach 1. März 1904, Herrn auf Laibach, OAmt Künzelsau, Württemberg. [Laibach.]

Bruder.

† Karl Siegfried Johann, * . . 1. März 1778, † Mergentheim 24. Juli 1848, Kgl. württemb. Rittm. a. D.; ⚔ I) . . mit Friederike Freiin Zobel von Giebelstadt, * . ., † Mergentheim 2. Okt. 1832; II) Unter-Türkheim 12. Sept. 1833 mit Marie Schmitt, * . . 4. Aug. 1818, † Mergentheim 26. Sept. 1904.

Tochter 2r Ehe: Cöleſtine Henriette Johanna Antonie, * Mergentheim 13. März 1836; ⚔ das. 28. Okt. 1865 mit Albert Frhrn von Brand, † Mergentheim 21. Dez. 1898, Kgl. württemb. Forstm. a. D. [Mergentheim.]

Scheurl von Defersdorf.

Lutherisch. — Reichsadel mit Wappenbesserung d. d. Gent 6. April 1540 (vom römischen König Ferdinand); bestätigt d. d. Regensburg 18. März 1541 (vom Kaiser Karl V.); Patrizjat von Nürnberg d. d. Wien 5. April 1729; immatrikuliert im Kgr. Bayern bei der Adelsklasse 13. Aug. 1813; bayer. Frhr. d. d. München 8. Nov. (immatrikuliert 3. Dez.) 1884. — W. (1884): Gev.; 1 und 4 in R. ein aufger., rechtsgek., gehörnter s. Panther (StW.); 2 und 3 in B. ein g. Schrägrechtsbalken. Auf dem gekr. H. mit rechts r.-s., links b.-g. Decken der Panther wachs. zw. 2 ausw. abfliegenden, mit einem s. Balken bel. r. Fahnen, diese zw. 2 am Mundloch und außen mit 3 Pfauen-

federn best., mit einem g. Schrägrechtsbalken bel. b. Büffelhörnern. — Erste Aufn. und geschichtl. Übersicht im Jahrg. 1886, S. 829.

† Christoph Gottlieb Adolf Freiherr Scheurl von Defersdorf, * Nürnberg 7. Jan. 1811, † das. 24. Jan. 1893, Dr. jur. utr., phil. et theol., Kgl. bayer. o. Prof. des römischen und des Kirchenrechts; ⚭ I) Nürnberg 8. Okt. 1837 mit Jakobine Walpurgis Marie Kleinknecht, * Nürnberg 25. Febr. 1812, † Erlangen 25. Mai 1868; II) Erlangen 16. Aug. 1869 mit Sophie Antonie Karoline verw. Thäter, geb. Gürsching, * Nürnberg 25. April 1815, † das. 15. März 1884.

Kinder 1r Ehe: 1. † Andreas Karl Friedrich, * Erlangen 9. Nov. 1840, † Nürnberg 11. Jan. 1887, Kgl. bayer. Hptm. a. D.; ⚭ . . 1. März 1869 mit Olga Charlotte Pauline Wilhelmine von Sonntag, * Ulm 21. Dez. 1848, † Stuttgart 22. Dez. 1879.

Söhne: 1) Christoph Karl Adolf, * Nürnberg 20. Juni 1870 [. . .]; ⚭ München 30. April 1896 mit Lilias Mary Pauline Campbell, * Aschach 5. Juni 1876 (gesch. [. . .]).

2) Eberhard Hans Theodor, * Ludwigsburg 11. Juni 1873. Dr. jur., Kgl. bayer. Reg.-Assessor in Ansbach und Okt. der Ldw.-Inf., EKr des Joh.-O.; ⚭ Nürnberg 25. Nov. 1903 mit — Clara Friederike Aline Auguste von Jagemann, * Mosbach in Baden 9. Sept. 1880.

Söhne: (1) Christoph Ulrich Eugen Theodor Eberhard, * Nürnberg 11. Aug. 1908.

(2) Albrecht Karl Gottlieb Hermann Berthold, * Nürnberg 13. März 1912.

2. Marie Luise Wilhelmine, * Erlangen 26. Juli 1844. [Nürnberg.]

Schey von Koromla.

Israelitisch. — Österr. Adel mit dem Prädikat „Edle von Koromla" d. d. Wien 3. März (Diplom d. d. Wien 13. Mai) 1859; österr. Ritter d. d. Wien 4. Dez. 1863; österr. Frhr. d. d. Wien 25. Dez. 1869 (sämtlich für Friedrich, s. unten). — W. (1869): Schild durch einen schmalen, mit zwei 8strahl. b. Sternen bel. s. Schrägrechtsbalken get.; oben in G. ein b.-bez. r. Löwe, unten in B. ein g.-bew. s. Adler. Frhrnkr. und 3 gekr. H. Auf dem rechten mit b.-s. Decke der Adler einw.-wachs.; auf dem mittl. H. mit b.-s. Decke ein Stern wie im Schilde; auf dem linken mit r.-g. Decke der Löwe des Schildes wachs. Schildhalter: Rechts ein s. Adler, links ein r. Löwe. Wahlspruch: Quo facta vocant. — Erste Aufn. und Näheres über die Standeserhebung im Jahrg. 1909, S. 730.

† Friedrich Freiherr Schey von Koromla, * Güns, Ungarn, 5. März 1815, † Lainz bei Wien 15. Juli 1881, priv. Großhändler und Chef des Bankhauses „Fr. Schey" in Wien. Präs. der Wiener Handelsakad. und der Kaiserin Elisabeth-Bahn, Ghzgl. hess. GRat und Gen.-Konsul; ⚭ mit drei Schwestern Landauer, I) . . 26. Mai 1839 mit Emilie, * . . 25. April 1817, † . . 19. Mai 1840; II) . . 1841 mit Charlotte, * . . 4. Sept. 1820, † . . 6. März 1842; III) . . 20. Dez. 1846 mit Hermine, * Wien 6. Okt. 1822, † das. 26. April 1904.

Kinder: a) 1r Ehe: 1. Emmy Augusta, * Wien 17. April 1840; ⚭ I) Wien 1. Juli 1860 mit Anton Frhrn von Worms, † London 2. Nov. 1864; II) Wien 4. Juni 1882 mit Dr. jur. et phil. Joseph Unger, K. u. K. GRat und Min. a. D., Präs. des Reichsgerichts, Mitgl. des Herrenh. des österr. Reichsrats auf Lebenszeit. [Wien.]

— b) 3r Ehe: 2. † Stefan, * Wien 12. Febr. 1848, † Arco 15. Febr. 1892; ⚭ Wien 25. Juni 1871 mit — Julie Brandeis-Weikersheim, * Wien 17. Febr. 1853. [Wien.]

Söhne: 1) Hubert Salomon, * Wien 31. Okt. 1877, K. u. K. Lt. a. D. [Wien.]

2) Albrecht, * Lainz 5. Juni 1879, K. K. Lt. i. d. E. der Ldw.; ⚭ Wien

17. März 1903 mit — Lucy Edler Rapoport von Porada, * Wien 16. April 1881. [Wien.]

3. Charlotte, * Baden bei Wien 5. Juli 1851; ⚭ Wien 12. Nov. 1871 mit Gustav Przibram, † Konstanz 15. Aug. 1904. [Wien.]

4. Josef, * Wien 16. März 1853, Dr. jur., K. K. Hofrat, Prof. des österr. Zivilrechts an der Univ. Wien, Mitgl. des Herrenh. des österr. Reichsrats auf Lebenszeit; ⚭ Wien 15. März 1885 mit — Henriette Lang, * Wien 7. Okt. 1856.

Kinder: 1) Gerda, * Graz 23. April 1886; ⚭ Ischl 14. Sept. 1904 mit Hermann Goldschmidt. [Schloß Erla bei St. Valentin, NÖsterr.]
2) Friedrich, * Graz 8. Nov. 1887, K. u. K. Lt. der Ref. des Drag.-Rgts Nr. 4. [London.]
3) Herbert, * Graz 30. März 1891, K. u. K. Lt. der Ref. des Drag.-Rgts Nr. 4. [Wien.]
4) Witold, * Graz 30. März 1891, Zwillingsbruder des Vorigen. [Wien.]
5) Irma, * Graz 7. Mai 1894.

5. Paul, * Baden bei Wien 26. Juni 1854, Herr auf Kövecses, Ungarn; ⚭ Ischl 20. Aug. 1878 mit — Evelina Landauer, * London 24. Aug. 1859. [Puszta-Kövecses, Kom. Neutra.]

Kinder: 1) Emmy Henrietta, * Lainz 9. Juli 1879; ⚭ Wien 7. März 1899 mit Viktor Ritter von Ephrussi. [Wien.]
2) Philipp, * Lainz 29. Juni 1881; ⚭ Frankfurt a. M. 17. Jan. 1906 mit — Lili von Goldschmidt-Rothschild, * Frankfurt a. M. 13. Aug. 1883 (s. dieses Taschenbuch). [Frankfurt a. M.]
Töchter: (1) Minka Ellen Clarissa, * Frankfurt a. M. 11. April 1909.
(2) Alix Hermine Jeannette, * Frankfurt a. M. 30. Juni 1911.
3) Gertrud Margarete, * Wien 8. Juni 1891.
4) Eva Nina, * Ischl 23. Juni 1894.

6. Mathilde, * Wien 14. März 1861; ⚭ daſ. 18. Dez. 1887 mit Dr. Adolf Lieben, K. K. Hofrat, emerit. Prof. der Univ. Wien, Mitgl. des Herrenh. des österr. Reichsrats auf Lebenszeit und der Kais. Akad. der Wissenschaften. [Wien.]

7. Moritz, * Lainz 6. Sept. 1867, K. u. K. Gen.-Konsul a. D. und Lt. i. d. E. der Ldw.; ⚭ Biarritz 11. Juli 1897 mit — Irene Landauer, * Triest 25. Nov. 1868. [London.]

Kinder: 1) Charlotte, * Madrid 11. Mai 1898.
2) Marianne Emilie, * Biarritz 2. Aug. 1902.
3) Georg Friedrich Heinrich, * London 6. Aug. 1910.

Schickler.

Evangelisch. — Preuß. Adel und Frhr. d. d. Berlin 2. Mai 1870. — W.: In B. ein g.-gekr. und -bew., r.-bez. ſ. Löwe, mit g. Kammrad zw. den Pranken. Auf dem gekr. H. mit b.-ſ. Decke ein nat. Pfauenwedel von 5 Federn. — Erste Aufn. und Näheres über die Standeserhebung im Jahrg. 1874, S. 633.

Georg Henry David Arthur Freiherr von Schickler, * Paris 22. Nov. 1828, Eigentümer des Bankhauses „Gebrüder Schickler" in Berlin, Kgl. preuß. Lt. a. D.; ⚭ Paris 7. Juni 1859 mit Jeanne Baronne de Roger, * . . 20. Sept. 1841, † . . 9. Nov. 1892. [Schloß Martinvaſt, Dpt. Manche, und Paris.]

Tochter: Marguerite Malwina Henriette, * Paris 18. Juni 1870; ⚭ daſ. 30. Juni 1890 mit Hubertus Gfn Pourtalès. [Schloß Martinvaſt und Paris.]

Bruder.

† Ferdinand David Georg, * Paris 24. Aug. 1835, † das. 13. Okt. 1909; ⚭ Paris 1. Mai 1860 mit — Henriette Baronne de Roger, * . . 20. Sept. 1841, Zwillingsschwester der Obigen. [. . .]

Schiller.

Erloschen.

Evangelisch. — Reichsadel d. d. Wien 7. Sept. 1802; württemb. Frhr. d. d. Stuttgart 16. Febr. 1845. — Erste Aufn., Beschreibung des Wappens und geschichtl. Übersicht im Jahrg. 1856, S. 592.

† Friedrich Ludwig Ernst Freiherr von Schiller, * Reichenberg, Württemb., 28. Dez. 1826, † Stuttgart 8. Mai 1877, K. u. K. Major a. D.; ⚭ Stuttgart 23. Juni 1856 mit Mathilde Wilhelmine Irmengard von Alberti, * Hohenasperg 30. Nov. 1835, † Stuttgart 5. Febr. 1911.

Schiller von Herdern, s. Klekler-Schiller von Herdern.
Schilling von Canstatt, 1912.

Schimmelmann.

Lutherisch. — Dänischer Adel d. d. Christiansborg 29. Jan. 1780 (für Ludwig Heinrich Schimmelmann, Kgl. dän. Obersten, Brudersohn des 17. April 1762 in den dän. Adelstand und Frhrnstand erhobenen Heinrich Karl Schimmelmann, Stammvaters des Gräfl. Hauses). — W. (1883. 1904): Gesp.; rechts in G. ein aufger., 3blättr. gr. Lindenzweig; links in S. 2 b. Balken. Frhrnkr. Auf dem gekr. H. mit b.-s. Decke ein offener, rechts g., links s. Flug. Schildhalter: 2 wilde Männer. — Erste Aufn. 1893.

A.

Preuß. Frhr. d. d. Berlin 26. Febr. 1883.

† Adolf Ludwig Christian Otto Fedor von Schimmelmann, * Letzlingen 16. Dez. 1812, † Bruchsal 5. März 1880, Kgl. preuß. Rittm. a. D.; ⚭ Boldewitz, Rügen, 1. Mai 1840 mit Friederike Hilda Caroline von der Lancken-Wakenitz, * Stockholm 11. Nov. 1817, † Stettin 15. Febr. 1892.

Söhne, Freiherren von Schimmelmann (preuß. Frhr. d. d. Berlin 26. Febr. 1883):

1. Adolf Ludwig Karl Viktor Friedrich, * Wurow 13. April 1851, Kgl. preuß. Oberst a. D.; ⚭ Hamburg 11. Mai 1878 mit — Juliane Johanna Margarete Schmidt, * Kiel 28. Okt. 1856. [Berlin.]

Töchter: 1) Juliane Johanna Friederike, * Wesel 5. Sept. 1880; ⚭ Königsberg i. Pr. 29. April 1902 mit Herbert von Platen, Herrn auf Katzborn und Adolphschlieben, OPr.

2) Karola Marie Ebba, * Wesel 14. Nov. 1881; ⚭ Königsberg i. Pr. 29. April 1902 mit Eberhardt Frhrn von Tettau, Kgl. preuß. Rittm. und Esk.-Chef im Drag.-Rgt Nr. 11. [Lyck.]

3) Gudrun Erika, * Wesel 25. Aug. 1883; ⚭ Berlin 6. Dez. 1904 mit Kurt von Kleist, Herrn auf Camissow und Natzow, Pomm.

2. Friedrich (Fritz) Albert Axel Gustav, * Wurow 4. Juni 1852, Kgl. preuß. Oberstlt. a. D.; ⚭ Düsseldorf 12. Okt. 1876 mit — Emilie Marie Meta

Cäcilie Flügel, * Schönebeck bei Magdeburg 23. März 1858. [Charlottenburg.]

Kinder: 1) Malte Otto Fritz René, * Wesel 16. Sept. 1877, Kgl. preuß. OLt. a. D.; ⚔ Grunewald bei Berlin 12. Okt. 1901 mit — Lilli Kunze, * Berlin 20. Sept. 1881. [Charlottenburg.]

Kinder: (1) Lilli Luise, * Grunewald bei Berlin 27. Aug. 1902.

(2) Fritz Malte, * Inowrazlaw (jetzt Hohensalza) 5. Nov. 1903.

2) Albrecht Friedrich Karl Heinrich Julius, * Wesel 27. Juli 1880, Kgl. preuß. OLt. im Huf.-Rgt Nr. 14; ⚔ Bremen 6. Okt. 1906 mit — Emilie (Mily) Christiane Charlotte Linck, * Bremen 5. Jan. 1886. [Cassel.]

Tochter: Asta Emmy Margot, * Bremen 15. April 1908.

3) Margot Wanda, * Wesel 19. Sept. 1884; ⚔ Charlottenburg 17. Nov. 1906 mit Ferdinand von Olberg, Beamtem der Darmstädter Bank, Lt. der Res. des Leibgarde-Inf.-Rgts (1. Ghzgl. hess.) Nr. 115. [Darmstadt.]

3. Karl August Gustav Malte, * Petersdorf 30. März 1856, Kgl. preuß. Oberstlt. z. D.; ⚔ Osnabrück 28. April 1878 mit — Johanne Wilhelmine Friederike Amalie Lodtmann, * Northeim, Prov. Hannover, 28. Juli 1856. [Erfurt.]

Kinder: 1) Elisabeth (Elsa) Emilie Anna, * Spandau 14. April 1879; ⚔ Goldap 3. Dez. 1898 mit Heinrich von Fabrice, Kgl. preuß. Major beim Stabe des Trainbat. Nr. 4. [Magdeburg.]

2) Editha Frida Hermine Anna Hedwig, * Berlin 10. Nov. 1881; ⚔ Sangerhausen 28. Jan. 1910 mit Hans Böving, Kgl. preuß. Lt. der Res. des Feldart.-Rgts Nr. 75. [Erfurt.]

3) Harald Justus Adolf Hans Karl, * Aurich 15. April 1885, Kaufmann. [Erfurt.]

4) Lothar Malte Paul Otto Maximilian, * Weißenburg i. E. 25. Nov. 1888, Ldwirt. [Hajoep bei Amoentai, Borneo.]

5) Irmgard Ulla Juliane Wilhelmine Klara, * Wittenberg 15. Febr. 1890.

6) Ingeborg Alberta Gustava Erna, * Breslau 26. Sept. 1893.

4. Malte Benjamin, * Petersdorf, Kr. Liegnitz, 1. April 1859, Kais. deutscher VAdmiral z. D.; ⚔ Berlin 24. April 1889 mit — Adele Maria Christina Ida Bichel, * Kiel 21. Febr. 1868. [Kiel.]

B.

Preuß. Frhr. d. d. Kiel 30. Juni 1904.

† Gustav Bernhard Tilo von Schimmelmann, * Letzlingen 4. Aug. 1816, † Magdeburg 17. Febr. 1873 (Bruder des unter A. genannten Adolf), Kgl. preuß. Gen.-Lt. und Kmdt von Magdeburg; ⚔ . . 10. Juni 1866 mit Marie Luitgarda Wesermann, * Elberfeld 6. Nov. 1828, † Friedrichroda 28. Okt. 1909.

Sohn: Ernst Alphons Adolf Freiherr von Schimmelmann, * Frankfurt a. d. O. 14. Juni 1869 [preuß. Frhr d. d. Kiel 30. Juni 1904], Kgl. preuß. Hptm. und Komp.-Chef im Inf.-Rgt Nr. 15; ⚔ Buckau 9. April 1895 mit — Gertrud Elisabeth Auguste Strube, * Buckau bei Magdeburg 12. Nov. 1875. [Minden.]

Kinder: 1) Gudrun Hildegard Gertrud, * Hörter 18. Febr. 1896.

2) Gustav-Adolf Ernst Eduard Malte, * Hörter 17. Febr. 1897, K. u. K. Kadett in Naumburg a. d. S.

3) Waltraut Elise Elisabeth Margarethe Anna, * Paderborn 16. April 1898.

4) Harald Arel Otto Max, * Naumburg a. d. S. 6. Juli 1903.

Schimmelpenning von der Oye, s. Buhl. Schirndinger von Schirnding, 1912.

Schlechta von Wschehrd.

Katholisch. — Österr. Frhr. d. d. Wien 9. Okt. 1819 (für Franz Xaver Vincenz Leopold Andreas Schlechta Ritter von Wschehrd, K. K. Platz-Oberstlt. in Wien); ungar. Baronat 22. Sept. 1820; ungar. Indigenat d. d. Pest 29. Sept. 1820. — W.: In B. ein aus s. Wolken hervorwachs. nat. Wolf. Auf dem gekr. H. mit b.-s. Decke der Wolf wachs. Schildhalter: 2 s. Einhörner. — Erste Aufn. 1854.

† Franz Xaver Freiherr Schlechta von Wschehrd, * Pisek, Böhmen, 20. Okt. 1796, † Wien 23. März 1875, K. u. K. GRat und Sektionschef im Finanzmin.; ⚔ Wien 4. Nov. 1821 mit Katharina Gutherz, * Wien 23. Nov. 1804, † das. 5. April 1853.

Kinder: 1. † Ottokar Maria Friedrich Elias, * Wien 20. Juli 1825, † das. 18. Dez. 1894, K. u. K. a. o. G. u. b. M.; ⚔ Habbach, Krain, 31. Juli 1865 mit Charlotte verw. Freifrau von Liechtenberg-Janeschitz von Adlersheim, geb. Freiin von Paungartten zu Deittenkhoven und Maspach, * Laibach 11. Okt. 1830, † Wien 12. Nov. 1904.

Sohn: Ottokar Maria Franz Xaver Vincenz Anton Nikolaus, * Wien 10. Sept. 1866, Dr. jur., K. u. K. Hof- und Min.-Rat im Min. des Kais. und Kgl. Hauses und des Äußern. [Wien.]

2. Sidonie Franziska Therese Peregrine, * Wien 25. April 1838. [Wien.]

Schleich.

Katholisch. — Reichsadel d. d. Wien 8. März 1581 (vom Kaiser Rudolf II. für Stephan Schleich, hzgl. Rat und Rentm. in Landshut); bestätigt 21. Dez. 1581 (vom Hzg Wilhelm V. von Bayern, für denselben); Wappenbesserung d. d. Wien 2. März 1583 (vom Kaiser Rudolf II. für denselben); kurbayer. Frhr. mit „auf Herrenhaus und Achdorf zu Harbach" d. d. München 21. Febr. 1720 (vom Kurfstn Max Emanuel von Bayern); immatrikuliert im Kgr. Bayern bei der Frhrnklasse 9. Juli 1813. — W. (1720): Gev. mit von B. und S. gesp. Herzschild, darin ein schwertschwgdr, zweischw. g. Löwe. 1 und 4 in S. eine eingebogene, gestürzte r. Spitze; 2 und 3 in R. 3 (2, 1) s. Seeblätter. Frhrnkr. und 2 H. Auf dem ungekr. rechten mit b.-s. Decke ein gekr., mit den 3 Seeblättern best., mit einer gestürzten r. Spitze bel., hermelingefütterter s. Spitzhut; auf dem gekr. linken H. mit r.-s. Decke der Löwe wachs. — Erste Aufn. 1853; s. Jahrg. 1854, S. 461; geschichtl. Übersicht im Jahrg. 1878. S. 712; ältere Genealogie im Jahrg. 1880, S. 708.

† Joseph Maria Freiherr von Schleich, * . . 8. Dez. 1738, † . . 2. April 1789, Kurfstl. bayer. Km. und Reg.-Rat; ⚔ I) . . 28. Sept. 1762 mit Anna Freiin von Lerchenfeld, * . . 14. Nov. 1737, † . . 21. Okt. 1778; II) . . 29. Sept. 1780 mit Katharina Freiin von Seiboltsdorf a. d. H. Ritterswörth, * . . 8. Dez. 1750, † . . 2. Febr. 1822.

Söhne 1r Ehe: 1. † Adam Ferdinand Hieronymus Felix, * . . 14. Jan. 1775, † Landshut 10. Okt. 1850, Kgl. bayer. Kreis- und Stadtger.-Rat; ⚔ Ingolstadt 7. Aug. 1798 mit Franziska Xaverie Freiin Gugel von Brandt und Diepoltsdorf, * Landshut 13. März 1770, † das. 10. April 1851.

Sohn: † Ferdinand Adam Joseph Jakob, * Landshut 1. Mai 1805,

† Passau 3. Mai 1867, Kgl. bayer. Km. und Bez.-Ger.-Rat; ⚔ I) München 9. Febr. 1839 mit Eleonore Stransky von Stranka und Greiffenfels, * Eichstätt 31. Aug. 1814, † München 24. Jan. 1840; II) München 4. Okt. 1842 mit deren Schwester Maria Stransky von Stranka und Greiffenfels, * Augsburg 4. Nov. 1818, † München 17. Okt. 1855.

Töchter 2r Ehe: (1) Eleonore Theresia Christine, * München 24. Febr. 1846; ⚔ Passau 27. Juni 1871 mit Karl Steppes, Kgl. bayer. OSteuerrat a. D. [München.]

(2) Friederike Eleonore Christine, * München 26. Juli 1847; ⚔ Colmar 7. Juli 1881 mit Raimund Mebler, † Colmar i. E. 8. Dez. 1902, Kais. deutschem Zollbeamten. [Colmar i. E.]

(3) Marie Friederike Eleonore, * München 28. Okt. 1852, Klosterfrau im O. Sacré-Cœur in Preßbaum bei Wien.

2. † Joseph Maria, * Landshut 27. Mai 1776, † (gefallen) in Rußland im Dez. 1812, Herr auf Irnsing und Hienheim, Kgl. bayer. Major im 6. Inf.-Rgt; ⚔ Irnsing 19. Okt. 1803 mit Anna Freiin von Lerchenfeld, * Mindelheim 30. März 1777, † Regensburg 11. April 1860.

Sohn: † Wilhelm Karl, * Ingolstadt 30. Juni 1810, † München 29. Sept. 1887, Kgl. bayer. Bez.-Ger.-Rat a. D.; ⚔ I) Regensburg 18. April 1842 mit Antonie Dunzinger, * Regensburg 23. April 1823, † das. 7. Sept. 1850; II) Regensburg 15. Sept. 1851 mit Auguste Magdalena Katharina Heyland, * München 17. Juli 1822, † das. 16. Juli 1906.

Kinder 1r Ehe: (1) † Franz Seraph Wilhelm, * Regensburg 3. Juni 1843, † München 6. Nov. 1880, Kgl. bayer. Hptm. a. D.; ⚔ München 26. Aug. 1872 mit — Fanny Emma Suttner, * München 24. Juli 1852. [München.]

Kinder: a. Stephan Wilhelm Ernst Franz, * München 14. Okt. 1875, Kgl. bayer. Bez.-Amtsassessor a. D. [München.]

b. Emma Sabine Franziska, * München 29. Jan. 1878.

(2) Emilia Anna, * Vilshofen 20. Mai 1847.

Schleinitz, Schleitheim, s. Keller von Schleitheim, 1912.

Schlichting.

Lutherisch. — Preuß. Anerkennung des Frhrnstandes laut A. K.-O. d. d. Berlin 17. März 1886 (für den Frhrn Rudolf Georg Balthasar). — Besitz: Das im Jahre 1792 gestiftete Fideikommiß Schlichtingsheim mit Gurschen und Busch (281 ha), Kr. Fraustadt, Wilkau mit Immersatt (686 ha), Kr. Glogau, Nechlau (483 ha), Adelig-Sallschütz (165 ha), Ober- und Nieder-Graben nebst Kaltvorwerk und Trentschin (485 ha), Kr. Guhrau, mit erbl. Sitz im preuß. Herrenh. seit 4. Sept. 1895. — W.: In S. ein 10end. nat. Hirschgeweih, dessen Stangen eine querliegende, mit den Enden aufw.-gek. Hirschstange verbindet. Auf dem gekr. H. mit schw.-s. Decke 3 s., schw., s. Federn. — Erste Aufn. 1853.

† Rudolf Georg Balthasar Freiherr von Schlichting, * Golgowitz 8. Jan. 1816, † Gurschen 27. Nov. 1894, Fkherr, EMr des Joh.-O.; ⚔ Zauche 1. Okt. 1843 mit Melanie Charlotte Luise Henriette von Eckartsberg, * Nieder-Zauche 16. Dez. 1821, † Wilkau 10. April 1904.

Kinder: 1. Maximilian Balthasar Anton Karl Ludwig, * Gurschen 16. Juli 1845, Fkherr und erbl. Mitgl. des preuß. Herrenh., Kgl. preuß. Khr und Rittm. a. D., RRr des Joh.-O.; ✕ Dresden 21. Mai 1873 mit Valeska Henriette Konstanze Friederike von Müller, * Dresden 24. Mai 1853, † Gurschen 24. Nov. 1909. [Schloß Gurschen bei Schlichtingsheim.]

Töchter: 1) Valeska Melanie Elisabeth, * Wilkau 30. März 1874.

2) Luise Leontine Frieda, * Wilkau 20. Mai 1875.

3) Marie Melanie Hildegard, * Wilkau 29. Nov. 1876; ✕ Gurschen 22. Sept. 1903 mit Magnus von Reinhard, Kgl. preuß. Oberstlt., RRr des Joh.-O. [Glogau.]

4) Anna Deodata Valeska, * Wilkau 20. April 1879; ✕ Gurschen 16. April 1907 mit Wilhelm von Born-Fallois, Kgl. preuß. Ldrat und Lt. der Res. des 1. GUl.-Rgts, CRr des Joh.-O. [Samter.]

5) Leontine Melanie Erna, * Wilkau 9. März 1882; ✕ Gurschen 12. Okt. 1904 mit William von Guenther, Kgl. preuß. Reg.-Assessor und Lt. der Ldw.-Kav. [Cassel.]

2. Melanie Antonie Luise, * Gurschen 11. Sept. 1848. [Berlin.]

3. Marie Ottilie Olga, * Gurschen 9. April 1850; ✕ Schlichtingsheim 30. Sept. 1874 mit Leopold Gfn von der Schulenburg, † Bodendorf 14. Febr. 1900, Kgl. preuß. Oberstlt. a. D. [Berlin.]

4. Kurt Rudolf Balthasar, * Gurschen 31. Mai 1852, Fkherr auf Wierzbiczany, Kr. Hohensalza, Kgl. preuß. Khr und Rittm. a. D., RRr des Joh.-O.; ✕ Wierzbiczany 1. Okt. 1882 mit — Helene Klara Pauline von Roy, * Wierzbiczany 2. Juli 1862.

Kinder: 1) Rudolf Richard Balthasar, * Hannover 30. Juni 1883, Kgl. preuß. Lt. der Res. des Ul.-Rgts Nr. 10; ✕ München 1. Okt. 1912 mit — Gabriele Therese Emma Edler von Mayer auf Starzhausen, * Aschach bei Lindau 29. Nov. 1888 (kath.). [Sponsberg bei Schebitz, Schles.]

2) Sibylle Hildegard Luise, * Lipie 22. Okt. 1885; ✕ Wierzbiczany 2. Juni 1903 mit Louis von Harnier, Kgl. preuß. Reg.-Rat und Rittm. der Res. des 2. GDrag.-Rgts. [Liegnitz.]

3) Ruth Alice Helene, * Lipie 16. Nov. 1888; ✕ Wierzbiczany 26. April 1908 mit — Georg von Klenck, Kgl. preuß. Reg.-Rat beim Polizeipräs. in Frankfurt a. M.

4) Gisela Josephine Friederike Marie, * Wierzbiczany 9. Dez. 1892.

Schloißnigg.

Katholisch. — Erbländ.-österr. Adel und Ritter mit „von" d. d. Wien 9. Sept. 1789 (von Joseph II.); ungar. Indigenat 26. Juni 1792; Reichs- und erbländ.-österr. Frhr. d. d. Wien 15. Mai 1793. — W. (1793): In R. ein g. Oberkopf. Frhrnkr. und 3 H. mit r.-g. Decken. Auf dem rechten und linken 3 r., g., r. Federn; auf dem mittl. H. ein geschl., vorn mit dem Oberkopf bel. r., hinten g. Flug. Schildhalter: 2 weiße Jagdhunde. — Erste Aufn. 1848; geschichtl. Übersicht im Jahrg. 1853, S. 408.

† Johann Baptist Freiherr von Schloißnigg, * . . 21. Nov. 1746, † . . 14. Sept. 1804, K. K. GRat und VPräs. der böhm.-österr. Hofkanzlei; ✕ . . 18. Okt. 1775 mit Eleonore Freiin von Eberl, * . ., † . . 1788.

Söhne: 1. † Franz, * . . 2. Nov. 1777, † . . 18. Mai 1850, Herr auf Ebergassing; ✕ . . 21. Jan. 1802 mit Maria Anna Freiin von Liebel zu Well, * . . 25. März 1776, † . . 4. März 1822.

Sohn: † Franz Seraph Peter, * . . 7. Juli 1807, † . . 7. Aug. 1877, Herr auf Ebergassing, Well und Annabaal, K. u. K. Km. und Sektionsrat a. D.;

⨯ . . 31. Jan. 1842 mit Auguste Freiin von Pilgram, * . . 10. Sept. 1821, † Wien 26. Nov. 1894.

Sohn: † Franz Seraph Johann Baptist August Wilhelm, * . . 19. Nov. 1842, † Ebergassing 6. Juli 1899, Herr auf Ebergassing, NÖsterr., Well und Annadaal, Niederlande, K. u. K. Km. und OLt. a. D.; ⨯ Wien 2. Febr. 1870 mit — Sophie Gfin Cavriani, * Wien 4. Okt. 1847, StkrD. [Wien.]

Kinder: a. Franz Seraphikus Karl Nikolaus, * Wien 6. Dez. 1870, Herr auf Ebergassing, NÖsterr., K. u. K. Km. und Lt. i. V. d. E. der Ldw.; ⨯ Geisteren, Prov. Limburg, 16. Juli 1908 mit — Maria Freiin von und zu Weichs zur Wenne, * Wenne 17. Okt. 1877, StkrD.

Tochter: Sofie Marie Franziska Gregoria Hubertha, * Ebergassing 9. Mai 1909.

b. Anna Maria Auguste, * Wien 20. Jan. 1875; ⨯ das. 8. Febr. 1898 mit Klemens Frhrn von Preuschen von und zu Liebenstein (luth.), K. u. K. Rittm. im Drag.-Rgt Nr. 6. [Salzburg.]

c. Marie Auguste Johanna, * Ebergassing 23. Juni 1876; ⨯ das. 2. Juni 1896 mit Heinrich Frhrn von Pereira-Arnstein, † Purkersdorf 17. Jan. 1912, Herrn auf Allentsteig, K. u. K. OLt. der Ldw. [Allentsteig.]

d. Leopoldine Theresia Maria, * Ebergassing 9. Mai 1879, StkrD.; ⨯ Wien 15. Sept. 1902 mit Friedrich Gfn Bossi-Fedrigotti, † Konstanz 16. Mai 1904, K. u. K. Km. und Bez.-Hptm. a. D. [Wien.]

e. Karoline Sarah Marie, * Wien 12. März 1884, StkrD.; ⨯ Wien 10. Jan. 1910 mit Friedrich Gfn Széchényi, K. u. K. Km., erbl. Mitgl. des ungar. OHauses. [Somogy-Tarnócza.]

2. † Johann Baptist Markus, * . . 25. April 1782, † . . 30. Sept. 1849; ⨯ . . 25. April 1808 mit Angiolina von Plasterà, * . . 25. Mai 1792, † . . 11. Jan. 1862.

Sohn: † Viktor Karl Eugen, * . . 10. Mai 1818, † . . 14. Juli 1851, K. K. Min.-Konzipist im Handelsmin.; ⨯ . . 17. Nov. 1846 mit — Melanie von Gaguitsch, * . . 19. Dez. 1826 (wiederverm. Klagenfurt 26. Okt. 1865 mit Leopold Frhrn von Kleimayrn, † Graz 6. Mai 1880, K. u. K. Km. und Oberstlt. a. D. [Graz]).

Schlosser.

Katholisch. — Österr. Adel mit dem Prädikat „Edler von" d. d. . . 17. Sept. (Diplom d. d. Wien 20. Dez.) 1836. — W. (1867. 1868): Gev.; 1 und 4 in S. 2 geschr., mit r. Bändern gebundene Liktorenbündel mit aufw.- und ausw.-gek. Beilen; 2 und 3 in B. einw. ein wachsamer weißer Kranich. Frhrnkr. Auf dem gekr. H. mit b.-s. Decke ein s. Adler. Schildhalter: 2 g. Greife. Wahlspruch: Regi et patriae fidelis. — Erste Aufn. und Näheres über die Standeserhebungen im Jahrg. 1876, S. 693.

A.

Österr. Frhr. d. d. . . 24. Okt. (Diplom d. d. Wien 25. Nov.) 1868 (für Karl).

† Karl Freiherr von Schlosser, * Prag 23. Okt. 1807, † das. 2. März 1876, Dr. jur., Ldesadvokat in Prag; ⨯ Königsaal 17. Febr. 1835 mit Eleonore Richter, * Prag 3. April 1808, † das. 11. März 1884.

Kinder: 1. Carl, * Prag 15. Okt. 1837; ⨯ Königsaal 20. Mai 1871 mit Caroline Richter, * Prag 15. April 1847, † Wien 1. Mai 1909. [Wien.]

Kinder: 1) Helene, * Königsaal 8. März 1876.
2) Elfriede, * Königsaal 13. Sept. 1877.
3) Carl, * Königsaal 23. Dez. 1878, K. K. Min.-VSekr. im Min. für öffentl. Arbeiten und Lt. i. d. E. der Ldw.; ⚭ Nizza 20. Febr. 1909 mit — Mercedes Jellinek-Mercedes, * Wien 16. Sept. 1889. [Wien.]

2. Eleonore, * Prag 11. Juni 1839; ⚭ das. 23. Okt. 1858 mit Ernst Ritter von Theumer, † Prag 14. Juli 1904. [Prag.]
3. Eugen, * Prag 18. Juli 1842, Dr. jur., K. K. Sektionschef a. D. [Wien.]
4. Helene, * Prag 25. Jan. 1844; ⚭ das. 8. Febr. 1862 mit Friedrich Frhrn von Leitenberger, † Josephsthal 26. Okt. 1899. [Wien.]
5. † Zdenko, * Prag 10. Febr. 1846, † Scheiblingkirchen 5. Sept. 1910; ⚭ Wien 9. April 1895 mit Hermine Schulß, * . . 6. Mai 1859, † . . 18. Sept. 1911.
6. † Arthur, * Prag 26. Mai 1849, † Wien 21. Juli 1889; ⚭ Göding 5. Aug. 1876 mit — Johanna Junk, * . . 9. Jan. 1850. [Wien.]
Kinder: 1) Friedrich, * Wien 20. Okt. 1880. [Wien.]
2) Editha, * Wien 9. Sept. 1881, ED. des K. K. adel. Damenstifts in Graz.

B.

Im Mannesstamme erloschen.

Österr. Frhr. d. d. Wien 12. März 1867 (für Peter, Bruder des Karl, s. A.).

† Peter Freiherr von Schlosser, * Prag 25. Mai 1811, † Graz 15. Dez. 1875, K. K. Sektionschef im Min. des Innern; ⚭ . . 31. Juli 1841 mit Antonie Freiin von Sacken, * . . 30. Juni 1818, † Graz 14. Nov. 1901.
Tochter: Ida, * Wien 15. Juni 1842; ⚭ I) Graz 28. Juli 1860 mit Maximilian Ritter von Rainer zu Harbach, † Klagenfurt 11. Jan. 1888, K. u. K. Oberſten i. R.; II) Graz 18. Febr. 1894 mit Leopold Ritter von Moró, † Graz 5. Febr. 1900, Guts- und Fabrikbes. [Graz.]

Schlotheim, 1912.

Schluga von Rastenfeld.

Katholisch. — Wappenbrief mit Lehenartikel d. d. Graz 16. April 1595 (vom Chzg Ferdinand für Michael Sluga); Adelstand 1666 (vom Fsten Ferdinand Porcia, com. palat.); erbländ.-österr. Adel und Ritter mit dem Prädikat „Edle von Rastenfeld" d. d. Wien 14. Sept. 1715 (von Carl VI.); erbländ.-österr. Frhr. mit Wappenbesserung (Wappen der Lilg) d. d. Wien 16. Juli 1774 (von der Kaiserin Maria Theresia). — Erste Aufn. 1849; Beschreibung des Wappens und geschichtl. Übersicht im Jahrg. 1853, S. 410.

(S. Jahrg. 1909, S. 738; neuere Nachrichten fehlen.)

Schmelzern und Wildmannsegg.

Wappenbrief 1550; Adelsbestätigung am Montage nach St. Hieronymus 1580 (vom Kaiser Rudolf II.); rittermäßige Wappenbesserung d. d. Wien 16. Sept. 1627; böhm. Ritterstand mit „von Wildmannsegg" und Inkolat d. d. Wien 26. Aug. 1807; österr. Frhr. d. d. Wien 25. Nov. 1820. — Erste Aufn. 1853.

(S. Jahrg. 1870, S. 812; neuere Nachrichten über den Personalbestand fehlen.)

Schmertzing, Schmidburg (Schenk von Schmittburg), 1912.

Schmidt.

Katholisch. — Österr. Adel und Frhr. laut Diplom d. d. Wien 20. April 1886. — W.: In B. ein f. Steinmetzmeister-Zeichen (⅂). Frhrnkr. Auf dem gekr. H. mit b.-f. Decke 3 auffliegende Pfeile mit Eisenspitzen und r. Befiederung. Wahlspruch: Saxa loquuntur. — Erste Aufn. und geschichtl. Notiz im Jahrg. 1895, S. 885.

† Friedrich Wilhelm Freiherr von Schmidt, * Frickenhofen, Württemb., 23. Okt. 1825, † Wien 23. Jan. 1891, K. K. OBaurat und Prof. an der Akad. der bildenden Künste in Wien, Dombaumeister zu St. Stephan in Wien; ⚔ Köln a. Rh. 30. April 1849 mit Katharina Mohr, * Andernach 24. Juni 1827, † Starnberg 18. März 1910.

Sohn: Heinrich Christian August, * Köln a. Rh. 8. März 1850, Kgl. bayer. GHofrat, o. Prof. der Baukunst an der technischen Hochschule in München [immatrikuliert im Kgr. Bayern bei der Fahnenklasse 7. Okt. 1887]; ⚔ Hannover 27. Juli 1876 mit Antonia Gertrudis Fanny Dorette Susanne Emilie Hase, * Hannover 14. Febr. 1855 (evang.), † München 9. Juni 1906.

Kinder: 1) Katharina Amalie Gertrudis, * Frankfurt a. M. 24. April 1877; ⚔ I) München 24. Okt. 1901 mit Heinrich Froitheim, † München 29. Febr. 1904, Historienmaler; II) München 10. Mai 1906 mit Ludwig Paffendorf, Architekten. [Köln a. Rh.]

2) Arnold Olaf, * Oppenheim a. Rh. 26. Aug. 1879, Ingenieur; ⚔ . . 17. Juni 1909 mit — Hedwig Diesel, * Paris 15. Okt. 1885. [München.]

Tochter: Mirjam, * München 9. Juni 1911.

3) Friedrich Wilhelm, * München 28. April 1884, Architekt. [München.]

Schmidt auf Altenstadt.

Lutherisch. — Wappenbrief d. d. Wien 2. Nov. 1564 (vom Kaiser Maximilian II. für Johann Fabricius); Reichsadel mit Wappenvermehrung d. d. Wien 10. Dez. 1577; Änderung des Namens „Fabricius" in „Schmidt" um 1638; bestätigt mit dem Prädikat „auf Altenstadt" nebst abermaliger Wappenvermehrung d. d. Wien 23. Febr. 1713; württemb. Frhr. d. d. . . 16. Febr. 1861. — W. (1713): Get.; oben von Schw. und G. gesp., darin ein querliegender, mit einem gelbbeblätterten Zweig bewachsener, gestümmelter Ölbaumast, auf dem ein f. Schwan steht, überhöht von einem gr. Lorbeerkranz (1577); unten von R. und Schw. gesp., darin ein aus einer Wolke hervorgehender geschienter Schwertarm. Auf dem gekr. H. mit rechts schw.-g., links r.-f. Decken der Schwan und der Arm einander zugewendet. — Erste Aufn. und geschichtl. Übersicht im Jahrg. 1863, S. 862. S. auch Gothaisches Genealog. Taschenbuch der Briefadeligen Häuser, Bd. V, 1911.

† Moriz Freiherr von Schmidt auf Altenstadt, * Uhlbach 4. April 1808, † Ludwigsburg 5. Mai 1888, Kgl. württemb. Oberstlt. a. D.; ⚔ . . 10. Juli 1851 mit Ottilie Mathilde Fohs, * Heilbronn 29. März 1829, † Wildbad, Württemb., 5. Aug. 1888.

Sohn: Moriz, * . . 4. April 1852, Kgl. württemb. OLt. a. D. [Stuttgart.]

Schmidt von Zabiérow.

Katholisch. — Erbländ.-österr. Adel mit dem Prädikat „Edler von Zabiérow" (nach dem Gute Zabiérow in Böhmen) d. d. Wien 26. Febr. 1794; österr. Frhr. d. d. Wien 16. April 1883. — W. (1883): Gev.; 1 in R. auf gr. Boden einw. ein g. Löwe mit der linken

Pranke einen s. Stern emporhaltend; 2 in Schw. ein mit 3 nat. Molchen bel. s. Schrägrechtsbalken; 3 in Schw. ein gestürzter g. Halbmond über einem g. Stern; 4 in R. ein zweischw. s. Löwe mit beiden Pranken 4 rautenförm. geschr. kleine schw. Stäbe vor sich haltend. Frhrnkr. Auf dem gekr. H. mit rechts r.-g., links schw.-s. Decken ein offener, beiderseits mit einem g. Stern bel. rechts r., links schw. Flug. Schildhalter: 2 feuerspeiende s. Panther. Wahlspruch: Hilf Dir selber. — Erste Aufn. und geschichtl. Notiz im Jahrg. 1901, S. 683.

† Franz de Paula Cajetan Anton Freiherr Schmidt von Zabiérow, * Innsbruck 17. Jan. 1826, † Volosca 15. Nov. 1899, K. u. K. GMat und Ldespräs. a. D.; ⚔ Heidelberg 5. Mai 1859 mit Ida von Mohl, * Tübingen 5. Febr. 1832 (luth.), † Abbazia 22. Juni 1911.

Sohn: Arthur Franz, * Weinhaus bei Wien 2. Aug. 1867, K. K. Bez.-Hptm. und Lt. im Ldw.-Ul.-Rgt Nr. 5; ⚔ Leskowa 27. Juni 1895 mit — Anna Stephanie von Dachowska, * Leskowa, Rußld, 15. April 1870. [Volosca-Abbazia.]

Kinder: 1) Wanda Maria Magdalena Ida, * Volosca 16. Juni 1896.
2) Franz Kasimir Johann, * Volosca 24. Juni 1898.
3) Sophie Anna Franzisca, * Volosca 10. Juli 1902.

Schmidtfeld.

Lutherisch. — Reuß-schleiz. Adel und Frhr. unter dem Namen „von Schmidtfeld" d. d. . . 24. Sept. 1857 (für Dr. jur. utr. Johann Ludwig Schmidt, Hzgl. sachsen-meining. Appell.-Ger.-Direktor a. D.); sachsen-meining. Anerkennung d. d. . . 8. April 1858. — W.: Von R. und B. gesp. mit einem auf 2 aufw.-gek. geschr. Schwertern ruhenden ovalen s. Herzschild, darin ein flugbereiter nat. Falke. Über dem Herzschild auf dem Spalt 2 nat. Treuhände aus Stulpen gew. Farbe; unter dem Herzschild auf gr. Boden eine vorw.-gek. nat. Eule. Freiherrl. gekr. H. mit b.-s. Decke. — Erste Aufn. 1860; Näheres über die Standeserhebung im Jahrg. 1872, S. 627.

Hermann Moritz Ludwig Rudolf Freiherr von Schmidtfeld, * . . 16. Juli 1838, Herr auf Ripkeim, Kr. Wehlau, OPr., EMr des Joh.-O.; ⚔ Königsberg i. Pr. 16. April 1875 mit — Elisabeth Wilhelmine Mathilde Le Tanneux von Saint-Paul, * Jäcknitz 4. Nov. 1854.

Kinder: 1. Rudolf Moritz Ludwig Julius Ernst Friedrich, * Königsberg i. Pr. 2. Mai 1876, Kgl. preuß. Reg.-Assessor, zugew. dem OPräs. in Münster i. W., und Lt. der Res. des Kür.-Rgts Nr. 3.
2. Moritz Hans Oskar Franz Ulrich, * Königsberg i. Pr. 5. Mai 1878, Herr auf Lurhausen (257 ha), Kr. Wehlau.
3. Elisabeth Charlotte Marie, * Königsberg i. Pr. 28. Nov. 1886.

Schmigoz.

Katholisch. — Österr. Adel und Ritterstand d. d. Wien 18. Sept. 1867; österr. Frhrnstand d. d. Wien 13. Dez. 1880. — W. (1880): In S. ein mit einem g.-begrifften blanken Schwert bel. b. Schrägrechtsbalken. Frhrnkr. und 2 gekr. H. mit b.-s. Decken. Auf dem rechten ein vorn mit einem b. Schrägrechtsbalken bel. geschl. s. Flug; auf dem linken H. ein wachs., r.-bez. s. Löwe, ein g.-gef. blankes Schwert schwingend. — Erste Aufn. und Näheres über die Standeserhebung im Jahrg. 1889, S. 778.

† Julius Freiherr von Schmigoz, * Ober-Pettau, Steierm., 24. Jan. 1821, † Graz 12. Dez. 1889, K. u. K. FML.; ⚔ Wien 4. Febr. 1860 mit Anna Ruard, * Wien 7. April 1837, † Graz 1. Jan. 1912.

Kinder: 1. Hermine, * Wien 19. April 1862. [Wien.]

2. Richard, * Waitzen, Ungarn, 16. Juli 1867, K. K. Bez.-OKommissär in Graz.
3. Anna, * Znaim 31. Aug. 1871; ⚔ Graz 10. Okt. 1900 mit Dr. Robert Edlem von Schickh, K. K. Min.-Sekr. und n. a. Lt. des Ldw.-Ul.-Rgts Nr. 5. [Wien.]
4. Viktoria, * Znaim 24. Febr. 1873; ⚔ Graz 18. Nov. 1902 mit Ignaz Zipper, K. u. K. Hptm. i. R. [Wien.]
5. Hugo, * Veldes, Krain, 13. Juli 1875, K. K. Mil.-Registratur-OOffizial beim 14. Korpskmdo; ⚔ Graz 31. März 1902 mit Anna Seeder, * Graz 9. Juni 1878, † das. 7. Okt. 1902. [Innsbruck.]

Schmyfing genannt von Korff, s. Korff, Schneeburg, Schnehen, 1912.

Schneider.

Lutherisch. — Sachsen-cob. und goth. Adel und Frhr. d. d. . . 10. April 1866; Kgl. sächs. Bestätigung d. d. . . 20. Dez. 1866. — W.: Im R. und S. gesp. Schild ein gr. Palmzweig, geschr. mit einem g. Schwert. Frhrnkr. Auf dem gekr. H. mit r.-s. Decke Palmzweig und Schwert. — Erste Aufn. und Näheres über die Standeserhebung im Jahrg. 1868, S. 775.

August Eugen Freiherr von Schneider, * Reusa bei Plauen 3. Okt. 1826, Kgl. sächs. Kittm. a. D.; ⚔ . . 10. Jan. 1861 mit — Elisabeth Charlotte Croft, * . . . [Hillcote, England.]

Kinder: 1. Augusta Georgina Elisabeth, * Großenhain 26. Nov. 1861.
2. Eugen Ludwig Bernhard, * Dresden 3. Okt. 1863. [. . .]
3. Charlotte Marianne Edith, * Dresden 9. April 1865.

Schneider von Arno.

Im Mannesstamme erloschen.

Katholisch. — Österr. Adel und Frhr. mit dem Präbikat „von Arno" d. d. Wien 26. Dez. 1810; Lbmann von Tirol . . 1816. — W.: In B. ein s. Balken, begl. oben von einem sprgb., schw.-gezäumten braunen Roß und unten von einer auf gr. Boden stehenden 4zinn. nat. Burg mit geschl. schw. Tor und zwei 3zinn. Türmen mit je einem schw. Fenster. Frhrnkr. Auf dem gekr. H. mit b.-s. Decke 3 b., s., b. Straußfedern. — Erste Aufn. und geschichtl. Notiz im Jahrg. 1861, S. 713.

† Karl Freiherr Schneider von Arno, * Donaueschingen . . 1777, † Linz 16. Jan. 1846, K. K. GRat und FML.; ⚔ . . mit Ursula Birti von Weinfeld, * . ., † Linz 10. Sept. 1846.

Söhne: 1. † Joseph, * im Mühlviertel, OOsterr., . . 1811, † Bologna 27. Jan. 1857, K. K. Gen.-Major, Brigadier vom 8. AKorps und Stadtkmdt von Bologna; ⚔ I) . . 6. Juli 1839 mit Josephine Gfin von Clary und Aldringen, * . . 1808, † . . Juli 1849; II) . . 1851 mit Wilhelmine Freiin Pongrátz von Szent-Miklós und Dvár, * . . 1824, † . . Kaschau . . April 1899 (wiederverm. . . 11. April 1871 mit Vincenz Gfn Szirmay, † . . 26. Sept. 1883).

Tochter 1r Ehe: Amalie, * . . 1840; ⚔ . . 30. Aug. 1864 mit Friedrich Rheinfelder, † Görz . . 1903. [München.]

2. † Ludwig, * Mauthausen, OOsterr., 23. Dez. 1813, † Fiume 11. April 1897, K. u. K. Gen.-Major a. D.; ⚔ I) Verona 7. April 1844 mit Sophie Bolfras von Ahnenburg, * Prag 11. Juni 1821, † Legnano 6. April 1858; II) Rovereto 30. Aug. 1860 mit — Henriette Freiin Reichlin von Meldegg, * Bergamo 4. Mai 1840. [Fiume.]

Kinder: a) 1r Ehe: 1) Emma, * Verona 7. Jan. 1848; ⚔ Peterwardein 15. Febr. 1868 mit Dr. med. Franz Wolf, † Cilli 30. Nov. 1903, K. u. K. Gen.-Stabsarzt i. R. [Cilli.]

2) † Karl, * Agram 19. Okt. 1852, † Klagenfurt 4. Aug. 1900, K. u. K. Oberstlt.; ⚔ Klagenfurt 23. Mai 1889 mit Hedwig Bierbaum, * Klagenfurt 27. Sept. 1865, † daf. 9. Febr. 1911.

3) Ludovika, * Legnago 11. Jan. 1854; ⚔ Fiume 12. Mai 1897 mit Lajos von Csáthó, Notar in Gyöngyös, Ungarn.

4) Elisabeth, * Legnago 22. März 1858, StiftsD. des K. K. adeligen Damenstifts in Hall, Tirol. [Cilli.]

— b) 2r Ehe: 5) Marie Henriette, * Alt-Gradisca 30. Dez. 1862. [Fiume.]

6) Maria Annunziata Gabriele Ludovika Karoline, * Peterwardein 28. Aug. 1871; ⚔ Fiume . . mit August Roth, K. u. K. Linienschiffskpt. i. R. [Straß, Steierm.]

Schneider-Glend.

Evangelisch. — Sachsen-cob. und goth. Adel und Frhr. mit dem Beinamen „Glend" d. d. Gotha 18. Juli 1887 (für Theodor Schneider, Kaufmann in Berlin). — W.: Gev. mit b. Herzschild, darin vorw. ein gekr. g. Löwenkopf; 1 und 4 in Schw. eine s. Lilie; 2 und 3 in S. ein geharn. Arm, einen r. Streitkolben schwingend. Auf dem gekr. H. mit schw.-s. Decke 3 s., s. Straußfedern. — Erste Aufn. 1897.

† Theodor Freiherr von Schneider-Glend, * Neustadt, OSchles., 6. Mai 1839, † Berlin 9. Dez. 1905; ⚔ Berlin 3. Sept. 1871 mit — Jenny Cohn, * Kreuzburg, OSchles., 16. Juli 1850. [Charlottenburg.]

Kinder: 1. Hans Alfred Erich, * Berlin 5. Mai 1872, Dr. jur., Kgl. preuß. Olt. der Res. des Ul.-Rgts Nr. 12. [Berlin.]

2. Gottlieb Egon, * Berlin 27. Okt. 1874, Schriftsteller; ⚔ München . . Nov. 1909 mit — Anna-Martha Heil, * Hersfeld 20. Aug. 1878. [München.]

3. Elfriede Alexandrine Margarete, * Berlin 7. Juli 1887.

Schnurbein.

Evangelisch. — Rittermäßiger Reichs- und erbländ.-österr. Adel d. d. Wien 26. Okt. 1697; Reichsfrhr. mit Wappenbesserung (im kurjächs. Reichsvikariat) d. d. Dresden 10. Juli 1741; immatrikuliert im Kgr. Bayern bei der Frhrnklasse 12. Aug. 1813. — Besitz: Das . . gestiftete Fideikommiß Hemerten mit Ettelried und Waldhof bei Rettenbergen, Reg.-Bez. Schwaben, und in Verbindung mit diesem erbl. Reichsrat der Krone Bayern seit . . . — W. (1741): Durch einen mit 3 (2, 1) g. Kugeln bel. b. Balken get.; oben von G. und R. gesp., darin ein hinter dem Balken hervorwachs., von Schw. und S. gesp. Doppeladler; unten in G. auf gr. Dreihügel 2 gegeneinander aufger. schw. Bracken, die an einem Knochen nagen. Frhrnkr. und 3 gekr. H. Auf dem rechten mit b.-g. Decke ein geschl., vorn b. und mit den 3 Kugeln bel., hinten g. Flug; auf dem mittl. H. mit schw.-s. Decke der wachs. Doppeladler gekr.; auf dem linken H. mit schw.-g. Decke eine Bracke wachs. mit einem Knochen im Maule. — Erste Aufn. 1872; geschichtl. Übersicht im Jahrg. 1873, S. 620.

† Markus Paulus Freiherr von Schnurbein, * Augsburg 4. Febr. 1820, † Cannstatt 2. Sept. 1882, Kgl. bayer. OLdesger.-Rat; ⚔ I) Bamberg

28. Febr. 1848 mit Friederike Auguste von Silberhorn, * . . 28. Mai 1818, † Augsburg 3. Juli 1853; II) Augsburg 8. Juni 1857 mit Kornelie (Nelly) Freiin von Lichtenberg, * Coburg 13. Nov. 1835, † Augsburg 10. Okt. 1895.

Kinder: a) 1r Ehe: 1. Markus Paul Maximilian Georg, * Augsburg 13. April 1850, 1. Frherr und erbl. Reichsrat der Krone Bayern, Kgl. bayer. Km. und Hptm. a. D., EMr des Joh.-O.; ✕ Augsburg 28. Aug. 1877 mit — Emma von Stetten, * Augsburg 12. Juli 1856. [Hemerten bei Rain.]

Söhne: 1) Hans Markus, * Augsburg 12. Sept. 1878, Dr. phil., Kgl. bayer. Kfkr; ✕ Schnaitberg 12. Okt. 1907 mit — Sophie Freiin von Woellwarth, * Schnaitberg 28. Aug. 1881. [Hemerten.]

Kinder: (1) Markus Carl Eugen, * Hemerten 23. Aug. 1909.

(2) Eva Emma Clotilde, * Hemerten 16. Okt. 1912.

2) Maximilian Markus, * Augsburg 14. Dez. 1880, Kgl. bayer. Kfkr und Okt. im 1. Ul.-Rgt; ✕ Thüngen 22. Sept. 1910 mit — Agnes Freiin von Thüngen, * Thüngen 10. Febr. 1884. [Bamberg.]

Tochter: Agathe, * Bamberg 2. Sept. 1912.

— b) 2r Ehe: 2. Otto Markus, * Augsburg 9. Nov. 1866, Herr auf Hurlach, Kgl. bayer. Km. und Okt. der Ref. a. D., EMr des Joh.-O.; ✕ Schnaitberg 4. Okt. 1898 mit — Anna Freiin von Woellwarth, * Schnaitberg 21. Febr. 1873.

Söhne: 1) Gottfried Markus, * Hurlach 30. Juni 1899.

2) Bernhard Otto Markus, * Hurlach 17. Aug. 1903.

3) Karl-Eglof Erich Markus, * Hurlach 29. Okt. 1907.

3. Elisabeth, * München 10. Nov. 1869; ✕ Augsburg 16. Mai 1889 mit Otto Frhrn von Tessin, Kgl. württemb. Khrn und Major z. D. [Stuttgart und Stadtbergen.]

Schoen.

Evangelisch. — Ghzgl. hess. Adel d. d. Darmstadt 18. April 1885; Ghzgl. hess. Frhr. d. d. Darmstadt 27. Jan. 1909 (beide für Wilhelm, s. unten). — W. (1909): Gesp.; rechts in S. ein r.-bew., schw. Adler am Spalt; links in B. zwei 7mal von R. und S. gesp. Schrägrechtsbalken. Auf dem gekr. H. mit r.-s. Decke ein offener s. Flug, je schräg ausw. mit 2 r. Schrägbalken bel. — Erste Aufn. 1911. S. Gothaisches Genealog. Taschenbuch der Briefadeligen Häuser, Bd. III, 1909, Bd. IV, 1910.

Wilhelm Eduard Freiherr von Schoen, * Worms 3. Juni 1851, Kais. deutscher WGRat und a. o. u. bev. Botschafter in Paris, Oberstlt. à l. s. des Leibdrag.-Rgts (2. Ghzgl. hess.) Nr. 24; ✕ Brüssel 29. Okt. 1885 mit — Bertha Freiin von Groote, * Brüssel 12. März 1864 (kath.).

Kinder: 1. Wilhelm Albrecht, * Haag 29. Aug. 1886 (evang.), Dr. jur., Attaché bei der Kais. deutschen Botsch. in Paris.

2. Marie Yvonne, * Coburg 8. Okt. 1897 (kath.).

Schönaich.

Katholisch. — Österr. Adel und Frhr. d. d. Ischl 12. Aug. (Diplom 1. Okt.) 1908. — W.: Gesp.; rechts in B. ein abgeledigter runder, mit braunem Tor und 2 übereinander stehenden Fenstern versehener s. Turm, dem ein verjüngter, von einem Fenster durchbrochener s. Turm mit r. Dach und s. Wetterfahne aufgesetzt ist; links get., oben in Schw. ein schrgr. liegendes g.-begriffstes blankes Schwert, umwunden von einem befruchteten

nat. Eichenzweig; unten in G. auf gr. Boden ein nat. Eichenbaum. Frhrnkr. und 2 gekr. H. Auf dem rechten mit b.-s. Decke 3 b., s., b. Straußfedern; auf dem linken H. mit schw.-g. Decke ein wachs. schnurrbärt. Mann in g.-geändertem blanken Harnisch, dessen H. mit 3 schw., g., schw. Straußfedern best. ist, mit der gepanzerten Rechten ein blankes Schwert an g. Griff über sich schwingend. — Erste Aufn. 1911.

Franz Freiherr von Schönaich, * Wien 27. Febr. 1844, K. u. K. GRat, Gen. der Inf. i. R., vorm. Reichskriegsmin., Inhaber des Inf.-Rgts Nr. 74; ⚔ . . 16. Mai 1908 mit — Mathilde Hiller, geb. Gall, * Wien 2. Dez. 1844. [Wien.]

Stief- und Adoptivsöhne: Freiherren von Hiller-Schönaich, s. dort.

Schönaich, s. Hoverbeck genannt von Schönaich. Schönau, Schönau (=Wehr), Schönberg, 1912.

Schönfeld.

Katholisch. — Reichsadel mit Wappenbesserung d. d. Regensburg 20. Juli 1594; erbländ.-österr. Adelsbestätigung mit dem Prädikat „Edler von" d. d. Wien 15. März 1787; österr. Bestätigung des Ritterstandes d. d. Gutenbrunn 9. Aug. 1814; böhm. Inkolat 14. Juli 1816; österr. Frhr. d. d. Wien 1. Mai 1870. — Erste Aufn., Beschreibung des Wappens und Näheres über die Standeserhebungen im Jahrg. 1875, S. 690.

(S. Jahrg. 1905, S. 714; neuere Nachrichten fehlen.)

Schönhueb.

Katholisch. — Reichsadel als „von Schönhueb" nebst Wappenvermehrung d. d. Wien 4. Mai 1691 (für Ignaz Schönhueber, kurbayer. Rat und Kanzler in Amberg); kurbayer. Anerkennung 26. Febr. 1692; kurbayer. Frhr. d. d. München 29. Juli 1769; immatrikuliert im Kgr. Bayern bei der Frhrnklasse 30. Aug. 1809. — W. (1769): Gev. mit einem gekr. schw. Herzschild, darin eine g. Lilie. 1 und 4 in G. ein wachs. Mann in schw. Rock mit g. Aufschlägen und g. Turban, in der Linken einen s. Morgenstern; 2 und 3 in B. ein s. Zweig mit 3 s. Kleeblättern in Form eines Kranzes. 2 gekr. H. Auf dem rechten mit schw.-g. Decke 2 eiserne Schlittschuhe zw. offenem, von Schw. und G. verw. get. Flug; auf dem linken H. mit b.-s. Decke 2 s. Büffelhörner, nach außen mit je 3 s. Kleeblättern best. — Erste Aufn. und geschichtl. Übersicht im Jahrg. 1856, S. 614.

† Joseph Pankraz Freiherr von Schönhueb, * München 27. Mai 1738, † Deggendorf 7. April 1815, Herr auf Aicha, Kgl. bayer. Hofrat; ⚔ I) München 28. Sept. 1766 mit Henrika von Hennevogel, * Kain a. L. 3. Okt. 1736, † Hengersberg 11. Dez. 1768; II) Münchsdorf . . 1771 mit Josepha Freiin von Vieregg, * Geratskirchen 23. April 1750, † Deggendorf 29. April 1823.

Söhne 2r Ehe: 1. † Joseph Johann Nepomuk, * Hengersberg 17. März 1773, † Nabburg 11. Nov. 1853, Kgl. bayer. Kjkr und Ldrichter; ⚔ I) Sulzbach 23. Aug. 1809 mit Therese Feigl, * Grimach 29. Sept. 1784, † Kastl 5. Jan. 1824; II) Randsberg 28. Okt. 1824 mit Benigna Freiin von Leoprechting, * Straubing 16. Okt. 1789, † Nabburg 21. Juli 1826; III) Randsberg 20. April 1827 mit deren Schwester Karoline Freiin von Leoprechting, * Straubing 5. Okt. 1791, † Nabburg 28. März 1865.

Söhne: a) **1r Ehe:** 1) † Karl, * Pfaffenhofen 30. Okt. 1817, † Bayreuth

4. Okt. 1899, Kgl. bayer. Oberst a. D.; ⚔ Amberg 30. Jan. 1847 mit Wilhelmine Sybertz, * Landau 30. Jan. 1825, † Bayreuth 8. Dez. 1903.
Töchter: (1) Barbara Wilhelmine, * Amberg 13. Aug. 1848; ⚔ Longvy, Frankr., 5. April 1873 mit Wolfgang Rabenstein, † Landshut 21. Jan. 1899, Kgl. bayer. Major a. D. [Landshut.]
(2) Benigna, * Frankfurt a. M. 16. März 1858; ⚔ Bayreuth 27. Dez. 1879 mit Rudolf Stobäus, Kgl. bayer. Reg.-Rat und Bez.-Amtmann a. D. [Pasing.]
— b) **3r Ehe:** 2) Maximilian, * Nabburg 3. Okt. 1833, Kgl. bayer. Lt. a. D.; ⚔ Zangenstein 27. April 1857 mit Klara Köck, * Tannstein 16. Juni 1834, † Alt-Fraunhofen 7. Juli 1902. [. . .]
Kinder: (1) Franz Seraph, * Zangenstein 1. März 1864, prakt. Arzt und Distriktsarzt in Altomünster.
(2) Karoline, * Zangenstein 7. Aug. 1862. [Altomünster.]

2. † Anton, * Hengersberg 28. April 1774, † Kötzting 17. März 1831, Kgl. bayer. Forstm.; ⚔ Vilshofen 27. Okt. 1807 mit Franziska Pfaffinger, * Hofkirchen 1. März 1786, † Zwiesel 20. Nov. 1862.
Söhne: 1) † Johann Nepomuk, * Roding 8. Nov. 1816, † München 25. April 1865, Kgl. bayer. Bez.-Ger.-Rat a. D.; ⚔ München 1. März 1853 mit Josephine von Weitzenbeck, * München 19. März 1825, † das. 11. Nov. 1901.
Kinder: (1) Wilhelmine (Minna), * Kemnat 3. Mai 1854; ⚔ München 9. Okt. 1880 mit Hermann Arnold, † Weimar 25. April 1896, Prof. an der Ghzgl. sächs. Kunstschule in Weimar, Kgl. bayer. Lt. a. D. [München.]
(2) Gustav, * Kemnat 7. Dez. 1855, Kgl. bayer. Oberst a. D.; ⚔ München 7. März 1892 mit — Bertha Schultze, * Augsburg 7. März 1863. [München.]
(3) Marie, * Kronach 5. Sept. 1862, Erzieherin im König Max Joseph-Stift in München.
2) † Hermann, * Kötzting 23. Aug. 1827, † Erding 19. Juli 1893; ⚔ I) Zwiesel 20. Juni 1864 mit Therese Linauer, * München 14. Sept. 1843, † Zwiesel 2. Dez. 1867; II) Zwiesel 30. April 1868 mit Philomena Dick, * Runchnach 29. Sept. 1842, † Heiligblut bei Erding 13. Mai 1876; III) Erding 27. Nov. 1878 mit — Therese Hiltl, * Mießbach . . 1842. [. . .]
Kinder 2r Ehe: (1) Friedrich Hermann Max, * Zwiesel 27. Febr. 1869. [. . .]
(2) Olga, * Zwiesel 8. Sept. 1871.
(3) Rosa, * Zwiesel 29. Juni 1873.

Schönnermark.

Katholisch. — Österr. Frhr. d. d. . . 26. Sept. 1815. — Erste Aufn. und Beschreibung des Wappens im Jahrg. 1861, S. 721; geschichtl. Notiz im Jahrg. 1862, S. 724.

† Hugo Anton Heinrich Kajetan Freiherr von Schönnermark, * Wien 30. Sept. 1815, † Velenčze 4. März 1901, Beamter i. P. der K. K. Polizeidirektion; ⚔ I) Wien 6. Juli 1845 mit Marie Gaupp von Berghausen, * Wien 14. Sept. 1828, † das. 14. Juli 1868; II) . . 27. April 1870 mit Gisela von Eichmayer, * Velenčze 11. Nov. 1831, † das. 14. Juni 1906, Gutsbes. in Velenčze, Kom. Weißenburg.
Kinder: a) **1r Ehe:** 1. Hugo Johann Ludwig, * Wels 28. April 1846, K. K. Bez.-Inspektor i. P.; ⚔ Wien 12. Febr. 1872 mit — Anna Frühstück, * Odenburg 3. Aug. 1848, Gutsbes. in Weidling, NÖsterr. [Weidling bei Klosterneuburg.]

— b) 2r Ehe: 2. Anna Aurora Beatrix, * . . 25. Mai 1871; ⚔ . . 15. Mai 1892 mit Leo Harum, Beamtem der Donau-Dampfschiffahrtsgesellschaft. [Wien.]

Schönowitz von Ungerswerth und Adlerslöwen.

Im Mannesstamme erloschen.

Katholisch. — Erbländ.-österr. Adel mit dem Prädikat „von Ungerswerth" 1. Sept. 1557; böhm. Wappenbrief mit dem gleichen Prädikat d. d. Wien 4. Dez. 1557; mähr. neuer Ritterstand 27. Febr. 1558; böhm. alter Ritter mit dem weiteren Prädikat „und Adlerslöwen" und dem böhm. Inkolat d. d. Wien 27. Jan. 1674; böhm. Frhr. d. d. Wien 22. Jan. 1765. — W. (1765): In B. ein s. Roß vor einer schw.-gefugten r. Zinnenmauer, hinter der vorw. ein säbelschwgdr Mann in ungar. r. Rock mit g. Schnüren und g.-verzierter r. Mütze hervorwächst. 3 gekr. H. mit rechts b.-g., links r.-s. Decken. Auf dem rechten ein einw.-gek., g.-bew. schw. Adler mit g. Ring im Schnabel; auf dem mittl. H. der Mann; auf dem linken ein g. Löwe mit einem g. Reichsapfel. — Erste Aufn. 1848; geschichtl. Übersicht im Jahrg. 1863, S. 873.

† Wilhelm Freiherr Schönowitz von Ungerswerth und Adlerslöwen, * . . 3. Juli 1793, † . ., Herr auf Ober- und Unter-Kraupen, K. K. Obl. a. D.; ⚔ . . 26. Sept. 1822 mit Maria Freiin de Fin, * . . 20. Sept. 1803, † Graz 10. Nov. 1887.

Tochter: Wilhelmine, * . . 1834, Cd. des K. K. adel. Damenstifts „Maria Schul" in Brünn. [. . .]

Schönprunn, 1912.

Scholl.

Im eigenen Stamme erloschen.

Evangelisch. — Österr. Adel d. d. . . 7. März (Diplom d. d. Wien 26. April) 1833; österr. Frhr. d. d. . . 27. Juli (Diplom d. d. Wien 23. Dez.) 1839. — Erste Aufn., Beschreibung des Wappens und Näheres über die Standeserhebungen im Jahrg. 1872, S. 629.

† Arthur Friedrich Theodor Hubert Freiherr von Scholl, * Mainz 21. März 1847, † Nizza 21. Febr. 1904, K. u. K. Leg.-Sekr. a. D.; ⚔ Trencsin 28. Aug. 1884 mit — Helene gesch. Gfin von Kanitz, geb. Gfin von Hatzfeldt-Trachenberg, * Paris 11. Juli 1847 (s. Goth. Hofkalender, III. Abt.). [Nizza, Villa Surprise.]

Scholley.

Katholisch und lutherisch. — Kurhess. Adel unter dem Namen „von Scholley" d. d. Cassel 30. Okt. 1837 (für die Brüder Otto und Eduard Lehmann, Söhne 1r Ehe der Gemahlin des Kurfsten Friedrich Wilhelm I. von Hessen); Wappenbrief d. d. Cassel 16. Jan. 1838; Kurfstl. hess. Frhr. d. d. . . 11. Jan. 1846. — W. (1846): Gev.; 1 und 4 in G. eine r. Rose; 2 und 3 (Scholley) in R. 2 g., gr. Straußfedern. Auf dem freiherrl.

gekr. H. mit rechts r.-g., links gr.-g. Decken die beiden Straußfedern. — Erste Aufn. 1865; Näheres über die Standeserhebungen im Jahrg. 1866, S. 828.

† Otto Karl Freiherr von Scholley, * . . 8. Sept. 1823, † Wien 8. März 1907, K. u. K. FZMLt. a. D.; ⚔ Prag 5. Nov. 1845 mit Hedwig Freiin von Münchhausen, * . . 4. Okt. 1822, † Mödling bei Wien 29. Jan. 1889.

Kinder: 1. † Alexander, * Prag 26. Juni 1847, † Kaschau 27. März 1901, K. u. K. Oberst und Kmdt des Korpsart.-Rgts Nr. 6, EKr des Joh.-O.; ⚔ . . 2. April 1872 mit — Marie Haas, * Wien 1. Sept. 1852 (kath.). [Wien.]

Kinder (kath.): 1) Auguste Marie Ottilie Ida, * Prag 5. Nov. 1877; ⚔ Krakau 10. Nov. 1897 mit Adolf Turnau Edlem von Dobczyc, K. u. K. Hptm. [. . .]

2) Wilhelm Moritz, * Wien 9. Mai 1880 [Amerika]; ⚔ Linz 5. Nov. 1902 mit Marguerite Freiin von Joelson, * Wien 16. Nov. 1882 (gesch. 1907 [. . .]).

Tochter: Ilse, * Linz 20. Aug. 1903.

3) Marie Ida Luise, * Wien 21. Dez. 1884.

2. Gertrude, * Prag 30. Juni 1849; ⚔ Wien 8. Febr. 1870 mit Moritz Frhrn von Brunicki, K. u. K. OLt. a. D. [. . .]

Bruder.

† Eduard Julius, * Bonn 2. Okt. 1827 (kath.), † Jebenhausen 9. Juni 1896, Kgl. preuß. Rittm. a. D.; ⚔ Berlin 17. März 1858 mit Josephine Maria Auguste Schackwitz, * Berlin 4. Okt. 1840, † Hamburg 15. Juni 1900.

Kinder: 1. Gertrude Josephine, * Genf 13. Juli 1859; ⚔ Stuttgart 12. Febr. 1885 mit Hugo von Kern, Kgl. württemb. Oberstlt. z. D. [Ellwangen.]

2. † Moritz Otto August Eduard, * Genf 12. März 1862 (kath.), † Czudyn, Bukowina, 8. Dez. 1899, Kgl. württemb. OLt. a. D.; ⚔ Karesberg 14. April 1896 mit — Natalie Gabriele Reyl, * Seletyn, Bukowina, 8. Nov. 1870. [Czernowitz.]

Kinder: 1) Eduard Joseph Otto Ferdinand Karl Maria, * Dornawatra 7. Mai 1898.

2) Martha, * Czudyn 23. Febr. 1900.

3. Ferdinand Friedrich Wilhelm Eduard, * Carouge 14. März 1865 (kath.), Kgl. württemb. OLt. a. D.; ⚔ Boston 16. März 1892 mit — Helene Dorothea Burkhardt, * Boston, NAm., 7. April 1867. [Boston, NAm.]

Tochter: Ruth Pauline Josephine Sophie Helena, * Stuttgart 16. Mai 1893.

Schorlemer, Schott von Schottenstein, 1912.

Schoultz von Ascheraden (Schoultz von A. gen. de Terra).

Evangelisch. — Schwed. Adel 9. Nov. 1652; schwed. Frhr. mit dem Prädikat „von Ascheraden" 18. April 1674. — W. (1674): Gev. mit s. Herzschild, darin ein um Haupt und Lenden beschränzter wilder Mann, in den erhobenen Händen je eine r. Rose an 2blättr. gr. Stiel haltend. 1 und 4 in G. ein aus einer Wolke am äußeren Schildesrand hervorgehender geharn. Schwerarm; 2 und 3 in Schw. einw. ein r.-bez. g. Löwe. Frhrnkr. und 2 gekr. H. mit rechts schw.-s., links b.-g. Decken. Auf dem rechten vor einem Busch Pfauenfedern ein auf r. Kugel aufger., g.-gef. blankes Schwert; auf dem linken H. vor 8 von B. und G. geteilten Fähnchen an s. Schäften ein wachs. Geharnischter mit

3 r., ſ., r. Straußfedern auf dem H., in der Linken eine Lanze haltend. Schildhalter: 2 wilde Männer. — Erſte Aufn. und geſchichtl. Überſicht im Jahrg. 1877, S. 788; Berichtigung der geſchichtl. Überſicht im Jahrg. 1897, S. 917; Stammreihe im Jahrg. 1905, S. 717.

† Johann Friedrich Freiherr Schoultz von Ascheraden, * Steffenswalde 31. Aug. 1779 [legitimiert d. d. Berlin 16. Dez. 1781], † Gutten 25. Juni 1852, Herr auf Geyerswalde und Steffenswalde, Kgl. preuß. Lt.; ✕ I) . . 14. Nov. 1798 mit Luiſe Karoline Maximiliane von Somnitz a. d. H. Schakendorf * . . 1776, † . . Nov. 1822; II) . . mit . . Braun, * . ., † . . .

Söhne 1r Ehe: 1. † William Heliodor Hugo Alfred Xenophon, * Geyerswalde 26. Dez. 1807, † Braunsberg 12. Juli 1889, Kgl. preuß. Steuereinnehmer a. D.; ✕ Stallupönen 8. Mai 1838 mit Franziska Sophie Wilhelmine Bolz, * Stallupönen 25. Febr. 1817, † Braunsberg 24. März 1895.

Kinder: 1) Eugen Hugo Alfred Otto, * Krotingen, Kr. Memel, 20. Febr. 1839, Kgl. preuß. Rechnungsrat a. D.; ✕ Rhein, OPr., 11. März 1867 mit Olga von Waldheim, * Schöneberg, Kr. Sensburg, 9. Mai 1846, † Braunsberg 26. Mai 1898. [Braunsberg.]

Kinder: (1) Ida Franziska Eliſe, * Danzig 26. Dez. 1869; ✕ Osterode 21. Mai 1888 mit Emil Radtke. [Osterode.]

(2) William Ludwig Georg, * Thorn 18. Juni 1872, Ldwirt. [. . .]

(3) Eugen Otto Bruno, * Danzig 22. Juni 1874, Ldwirt. [. . .]

(4) Richard Lebrecht Walther, * Danzig 1. Nov. 1877. [. . .]

(5) Olga Klara Ella, * Danzig 26. Juli 1879.

(6) Friedrich Wilhelm Erich, * Culm a. d. W. 5. Jan. 1881. [. . .]

(7) Fritz Otto Klemens, * Graudenz 18. Okt. 1883. [. . .]

2) William Alexander Konſtantin, * Wiſchwill 26. Nov. 1840, Herr auf Hermenhagen bei Bartenſtein, OPr.; ✕ Borchersdorf 21. Juni 1872 mit — Eliſe Steffens, * Scharſchau 15. Febr. 1848.

Söhne: (1) Walter Robert William, * Borchersdorf 4. Dez. 1874, Kgl. preuß. Rittm. und Esk.-Chef im Ul.-Rgt Nr. 16, EKr des Joh.-O.; ✕ Deſſau 21. Okt. 1902 mit — Auguſte Dorette Helene Marie Eliſabeth von Scholten, * Potsdam 21. Sept. 1880. [Gardelegen.]

(2) Eugen Kurt, * Borchersdorf 1. Dez. 1875, Gutsbeſ., Kgl. preuß. Lt. der Reſ. des Ul.-Rgts Nr. 8; ✕ Königsberg i. Pr. 21. April 1908 mit — Ulrike von Deutſch, * Graventhien 3. Mai 1867. [Braxeinswalde bei Pr.-Eylau, OPr.]

Tochter: Vera, * Königsberg i. Pr. 30. Okt. 1910.

(3) Fritz Kurt, * Borchersdorf 2. Jan. 1882, Kgl. preuß. Reg.-Aſſeſſor, zuget. dem Ldrat des Kr. Toſt-Gleiwitz, und Lt. der Reſ. des GSchützenbat.; ✕ Gleiwitz 28. Dez. 1911 mit — Hannah Hegenſcheidt, * Ratibor 21. März 1892. [Gleiwitz.]

3) † Alfred, * . . 31. Okt. 1842, † . . 13. Febr. 1894, Kgl. preuß. Poſtm.; ✕ . . 1871 mit — Minna Bauer, * . . 27. Okt. 1846. [. . .]

4) Olga Pauline Lida, * Wiſchwill 26. Juli 1846; ✕ Braunsberg 6. Mai 1884 mit Auguſt Nitſch. [Braunsberg.]

2. † Alexander, * . . 1808 (?), † . . 8. Aug. 1836, Kgl. preuß. Steuerinſpektor und Lt. a. D.; ✕ I) . . mit Lina Jacobi, * . ., † . . 1832; II) . . mit Jenny von Kleiſt, * Reichenau 5. Nov. 1811, † Rieſenburg 29. Sept. 1846.

Kinder: a) **1r Ehe:** 1) † Hans Alexander Eugen Freiherr Schoultz von Ascheraden gen. de Terra [preuß. Namensvermehrung d. d. Charlottenburg 28. Febr. 1850], * Neidenburg, OPr., 1. März 1829, † (an den bei Mars-la-Tour erhaltenen Wunden) Briey 7. Sept. 1870, Kgl. preuß. Hptm. und Komp.-Chef im Inf.-Rgt Nr. 16; ✕ Schülzen B bei Drengfurt 1. Okt. 1850 mit Eliſabeth (Eliſe) Johanna Wilhelmine de Terra, * Näglak 20. Nov. 1832, † Bielefeld 30. Sept. 1911.

Söhne, Freiherren Schoultz von Ascheraden gen. de Terra: (1) † Arthur Wilhelm Eugen Alexander, * Groß-Schülzen 25. Mai 1853, † Koblenz 9. Aug. 1896, Kgl. preuß. Hptm. a. D.; ⚔ Wiesbaden 2. Mai 1885 mit — Klara Marie Luise Auguste Erkenzweig, * Hagen i. W. 16. Juni 1865. [Heidelberg.] (2) Max Eugen Alexander, * Trier 10. Febr. 1864, Dr. phil., Syndikus der Handelskammer in Bielefeld. — b) 2r Ehe: 2) Hedwig, * Ekkitten 11. Dez. 1834. [Osterode, OPr.]

Schrader*.

Evangelisch. — Reichsadel d. d. Wien 19. Mai 1708; kurbraunschweig-lüneburg. Anerkennung 11. April 1709; preuß. Frhr (primog. am Besitze des Fideikommisses Culpin) d. d. Neues Palais bei Potsdam 27. Dez. 1889 (für Karl Ernst Adolf von Schrader, s. unten). — Besitz: Das im Jahre 1889 gestiftete Fideikommiß Culpin mit Göldenitz (zus. 416 ha), Hzgt. Lauenburg. — W. (1889): In S. ein mit 3 g. Sternen bel. b. Schrägrechtsbalken, begl. oben von einer r. Rose, unten von einem befruchteten Eichenzweig. Frhrnkr. Auf dem gekr. H. mit b.-s. Decke 5 b., s., r., g., b. Straußfedern zw. offenem schw. Flug. — Erste Aufn. und Stammreihe im Jahrg. 1891, S. 819. S. auch den gleichnamigen Artikel im Gothaischen Genealog. Taschenbuch der Briefadeligen Häuser, Bb. I, 1907.

† Karl Ernst Adolf 1. Freiherr von Schrader, * Bliestorf 30. Sept. 1848, † Potsdam 11. April 1896, Fkherr, Herr auf Bliestorf und Grinau, Kgl. preuß. Khr und Zeremonienm.; ⚔ . . 28. Nov. 1872 mit — Jonkvrouw Alide de Villers de Pité, * . . 17. Dez. 1849 (kath.). [Schloß Oost, Schin op Geul, Limburg.]

Kinder: 1. Friedrich Franz Ludwig Adolf 2. Freiherr von Schrader, * Düsseldorf 20. Juni 1874, Fkherr.

2. Helene Konstanze Hermance Hortense Marie von Schrader, * Berlin 16. Okt. 1882 (kath.).

Schreckenstein, s. Roth von Schreckenstein, 1912.

Schreiner.

Im Mannesstamme erloschen.

Katholisch. — Österr. Adel und Ritterstand d. d. Wien 1. Dez. 1864; österr. Frhr. d. d. Wien 14. April 1870. — W. (1870): Von G. und B. gesp. mit einem die Rundung nach unten kehrenden Hufeisen in gew. Farben, unterlegt mit einem die s. Spitze rechtsgek., r.-befiederten hölzernen Pfeil, den zw. dem Hufeisen ein zweiter Pfeil mit abw.-gek. Spitze auf dem Spalt kreuzt. Frhrnkr. und 2 gekr. H. mit b.-g. Decken. Auf jedem H. 5 g., b., g., b., g. Straußfedern. — Erste Aufn. und Näheres über die Standeserhebung im Jahrg. 1893, S. 835.

† Gustav Franz Joseph Freiherr von Schreiner, * Olmütz 2. Juni 1821, † Friesach 12. Aug. 1886, K. u. K. a. o. G. u. b. M.; ⚔ . . 29. Mai 1849 mit Elise Isfordink Edler von Kostnitz, * . . 28. Jan. 1825, † Friesach 1. Juli 1898.

Tochter: Elise, * Vera bei Konstantinopel 10. April 1853; ⚔ Graz 21. Sept. 1871 mit Karl Frhrn Vesque von Püttlingen, Kais. mexikan. Major a. D. [Waidhofen a. d. Ybbs, NÖsterr.]

von Schrenck von Notzing.

Reichsadelsbestätigung mit Wappenbesserung d. d. Wien 22. Nov. 1575 (für Bartholomäus) — A. —; erbländ.-österr. Adelsbestätigung mit Wappenbesserung bzw. auch Ausdehnung d. d. Innsbruck 24. Aug. 1581 (vom Chzg Max für die Nachkommen des vorstehenden Bartholomäus und ihre Vettern) — A. und B. — W.: Gev.; 1 und 4 in R. (StW.) ein mit einem schw. Pfeil bel. s. Schrägrechtsbalken; 2 und 3 in S. 3 (2, 1) r. Löwenköpfe. 2 gekr. H. mit r.-s. Decken. Auf dem rechten ein mit einem schrgl. Pfeil bel. geschl. r. Flug; auf dem linken H. ein wachs. r. Löwe. — Erste Aufn. 1854; geschichtl. Übersicht im Jahrg. 1856, S. 619; Stammreihe im Jahrg. 1905, S. 720.

A. (Katholisch.)

Stifter: Bartholomäus, † 1518. — Böhm. Inkolat im Herrenstande d. d. Wien 6. Febr. 1796 (für den Frhrn Franz, K. K. Km.).

† Franz Seraph Viktor Freiherr von Schrenck von Notzing, * . . 1747, † . . 1810, Herr auf Zbenic, K. K. Km. und Major a. D.; ⚔ I) . . mit . ., * . ., † . .; II) . . 1791 mit Theresia Cajetane Freiin von Astfeld und Widrj, * . . 7. Aug. 1765, † . . 8. Febr. 1805, StkrD.; III) . . mit Marie Freiin von Haugwitz und Biskupitz, * . ., † . . .

Söhne: a) 2r **Ehe:** 1. † Joseph Christoph, * . . 28. Dez. 1797, † Budweis 15. Nov. 1873, K. u. K. Km. und Kreispräs.; ⚔ . . 10. April 1855 mit — Rosa Toscani, * . . 23. Sept. 1817. [Budweis.]

2. † Ignaz Alexander, * . . 2. Aug. 1800, † . . 5. Febr. 1876, K. u. K. Km. und Hofsekr. der Allgem. Hofkammer; ⚔ . . 8. Mai 1833 mit Josephine Gfin Khevenhüller zu Frankenburg, * . . 5. April 1805, † Wien 5. April 1882, StkrD.

Kinder: 1) † Franz Seraph, * Wien 17. Febr. 1834, † Graz 13. Okt. 1911, K. u. K. Km. und Major a. D., EMr des souv. Malt.-RrO.; ⚔ Wien 19. Nov. 1870 mit — Marie Freiin Forgatsch von Forgatsch, * Brünn 1. Dez. 1842, StkrD. [Graz.]

2) † Johanna Nepomucena, * Wien 1. März 1840, † das. 21. Dez. 1911, StkrD.; ⚔ Wien 1. Juli 1862 mit Felix de Pino, Frhrn von Friedenthal, † Völkermarkt 14. April 1906, K. u. K. Km., GMat und Handelsmin. a. D.

3) † Ernst, * . . 3. März 1845, † Baden bei Wien 2. Juli 1909, K. u. K. Km. und Gen.-Major i. R., EMr des souv. Malt.-RrO.; ⚔ . . Febr. 1894 mit — Viktoria von Motileff, * . . . [Stanislau.]

— b) 3r **Ehe:** 3. † Anton Karl Mar, * . . 20. Juli 1806, † . . 25. Febr. 1875, K. u. K. OKt. a. D.; ⚔ . . 16. Mai 1838 mit Therese Hitsch, * . . 17. Jan. 1817, † . . 23. Nov. 1881.

Kinder: 1) Anton, * . . 12. Mai 1839. [. . .]

2) † Joseph Franz, * . . 31. Dez. 1842, † . . 10. März 1890, Direktor der Hoboken-Akad. und Prof. am dortigen College of Pharmacy; ⚔ . . 31. Mai 1872 mit — Anna Bandtke, * . . 11. Sept. 1849. [New York.]

Kinder: (1) Hermann, * . . 12. März 1873, Dr. phil., Chef im Forstbureau des Min. für Ldwirtschaft der Ver. Staaten von NAm., Dozent für Pflanzenkrankheiten an der Yale Univ. [St. Louis.]
(2) Otto, * . . 27. Nov. 1874, Rechtsanwalt. [New York.]
(3) Anna, * . . 14. Mai 1876.
(4) Marie, * . . 22. Okt. 1878.
(5) Arnold, * . . 12. Dez. 1880, Elektroingenieur. [. . .]
(6) Walter, * . . 28. Okt. 1882, Bankbeamter. [New York.]
(7) Trifon, * . . 25. Dez. 1887. [. . .]

3) Maria, * . . 29. Jan. 1850. [. . .]
4) Ida, * . . 4. Dez. 1853. [Bistritz, Siebenb.]
5) Ludwig, * Mediasch, Siebenbürgen, 2. Juli 1856, K. K. OBaurat

im Eisenbahnmin. und Okt. i. d. E. der Ldw.; ⚭ Wien 23. Mai 1885 mit — Irene Freiin Krticzka von Jaden, * Korneuburg 18. Aug. 1858. [Wien.]
Töchter: (1) Hilda, * . . 17. Mai 1886.
(2) Margareta, * . . 18. Sept. 1887.

B.

Stifter: Hieronymus, * 1460, † 1510. — Kurbayer. Frhr. d. d. München 22. Sept. 1719 (für Johann Jakob Franz Gottlieb von Schrenck zu Guttmanning).

I. Norddeutsche Linie. (Lutherisch.)

Stifter: Franz Xaver, * 25. Juli 1714, † 1772.

† Franz Xaver Freiherr von Schrenck von Notzing, * . . 1. Dez. 1776, † Aurich 5. April 1860 (Enkel des Stifters), Kgl. hannov. Rendant; ⚭ . . 1. März 1800 mit Anna Helena Jacobs, * . . 22. Sept. 1778, † Aurich 2. Aug. 1853.

Söhne: 1. † Albert Philibert, * Aurich 22. Nov. 1800, † Oldenburg 1. Aug. 1877, Ghzgl. oldenb. GOKammerrat a. D. [oldenb. Anerkennung des Fahnenstandes 23. Febr. 1834]; ⚭ I) . . 25. Mai 1823 mit Johanna Magdalena von Nees, * . . 29. Aug. 1803, † Oldenburg 9. Sept. 1846; II) . . 8. Febr. 1848 mit Amalia Alexandrina von Weddig, * . . 24. Nov. 1808, † Oldenburg 15. Mai 1878.

Kinder 1r Ehe: 1) † Theodor Franz Xaver, * Gemen, Westf., 15. April 1824, † Oldenburg 15. Juli 1905, Kgl. preuß. Major z. D.; ⚭ . . 22. Juni 1861 mit Meta Abbes, * Bremen 30. Aug. 1842, † Oldenburg 28. Juli 1904.

Kinder: (1) Albert Philibert Franz, * Oldenburg 18. Mai 1862, Dr. med., Arzt, GMr des Joh.-O.; ⚭ Stuttgart 27. Sept. 1892 mit — Gabriele Siegle, * Stuttgart 18. Juli 1872. [München.]
Söhne: a. Leopold Franz Philibert Gustav, * München 29. Mai 1894. b. Gustav Friedrich Nikolaus Albrecht, * München 6. Nov. 1896.
(2) Hermann Franz Xaver, * Oldenburg 16. Aug. 1863, Kgl. preuß. Rittm. a. D.; ⚭ Wiesbaden 5. Aug. 1902 mit — Christine Anna Franziska Kemner, * Köln a. Rh. 23. Nov. 1874. [Berlin.]
(3) Elisabeth Magdalene Johanne, * Oldenburg 22. Aug. 1867; ⚭ . . 23. Juli 1890 mit Dr. phil. Daniel Knuttel. [Baarn bei Utrecht.]
(4) Anna Amalia Tabeta, * Schlawe, Pomm., 27. Febr. 1874; ⚭ I) . . 27. Aug. 1895 mit Otto Schloifer (gesch. . .), Kgl. preuß. Hptm. der Res.; II) Wiesbaden 22. Nov. 1912 mit Hans Callenberg, Kaufmann. [Charlottenburg.]
(5) Wilhelm Lorenz Leopold, * Oldenburg 3. Nov. 1880, Kgl. preuß. Lt. der Res. a. D. [. ., Argentinien.]

2) † Wilhelm Philibert, * Burgsteinfurt 28. Febr. 1828, † Hamburg 12. Nov. 1892, OBürgerm. a. D.; ⚭ . . 7. Mai 1856 mit Emilie Mathilde Luise Francksen, * Hollwarden, Oldenburg, 1. März 1834, † Leipzig 25. Mai 1897.

Kinder: (1) Franz Albert Philibert Wilhelm, * Oldenburg 4. Juli 1860, Dr. med., Kgl. preuß. Hptm. a. D., Komp.-Führer a. D. in der Kais. Schutztruppe für Deutsch-Ostafrika; ⚭ Leipzig 16. Juni 1908 mit — Ilse Bahrdt, * . . . [Leipzig.]
(2) Magdalene Luise Amalie, * Friesoythe, Oldenburg, 8. Okt. 1863 [. . .]; ⚭ Oldenburg 15. April 1884 mit Dr. jur. Maximilian Adler (gesch. . .), Kgl. preuß. Reg.-Rat a. D.
(3) Johanna Helene Wilhelmine, * Friesoythe, Oldenburg, 14. April 1866; ⚭ . . mit . . Frich, Pastor. [Königslutter.]

3) † Johanna Magdalena, * Warendorf 1. Mai 1830, † Oldenburg 16. Jan. 1912.

4) Petronella Elisabeth, * Warendorf 1. Mai 1830, Zwillingsschwester der Vorigen; ⚔ . . 22. Sept. 1863 mit Hermann Abbes jun., † Bremen 27. Mai 1885. [. . .]

5) † Albert Ludwig Johann, * Oldenburg 17. Nov. 1837, † Stuttgart 9. Juli 1896, Kgl. preuß. Oberstlt. z. D.; ⚔ Hertichsdorf bei Warmbrunn 7. Jan. 1884 mit — Melanie Amalie von Klaß, * Görlitz 7. Jan. 1861 (wiederverm. Dresden 10. Okt. 1897 mit Karl von Bultejus, † . . 1907, Kgl. preuß. Lt. im Inv.-Hause in Berlin).

6) Karoline Gertrude Bernhardine Johanne, * Oldenburg 9. Aug. 1840. [Oldenburg.]

2. † Franz Xaver, * . . 20. Nov. 1806, † . . 31. Okt. 1867, Kgl. preuß. Steuerbeamter [preuß. Anerkennung des Frhrnstandes laut Min.-Reskr. vom 27. Jan. 1841]; ⚔ . . 14. Nov. 1836 mit Maria Karoline Josephine Hill, * . . 9. Mai 1814, † . . 21. Juli 1869.

Töchter: 1) Helene Rosalie, * . . 6. Febr. 1838; ⚔ . . 15. Juni 1858 mit August Mellinghoff, † . . 30. Aug. 1885, Pfarrer. [Bacharach a. Rh.]

2) Josephine Mathilde, * . . 4. Juni 1842; ⚔ . . 27. Sept. 1877 mit Otto Beyfuß, Kaufmann. [Berlin.]

3) Karoline Johanne, * . . 1. Febr. 1845. [Marburg, Hessen.]

II. Bayerische Linie. (Katholisch.)

Stifter: Christoph Ignaz Philibert, * 1721, † 22. Okt. 1774. — Immatrikuliert im Kgr. Bayern bei der Frhrnklasse als „Freiherren von Schrenck" 16. Aug. 1813.

† Sebastian Wenzeslaus Ignaz Freiherr von Schrenck (von Notzing), * . . 28. Sept. 1774, † München 16. Mai 1848 (Sohn des Stifters), Herr auf Guttmanning, Birnbrunn, Hüllstett, Thann und Wetterfeld, Kgl. bayer. Km., Justizmin. ꝛc.; ⚔ . . mit Eva Leopoldine Aloysia Freiin von Asch, * . . 21. Dez. 1778, † . . 17. Okt. 1840.

Söhne: 1. † Anton Karl Aloys, * . . 17. Okt. 1800, † . . 11. Aug. 1875, Herr auf Guttmanning, Birnbrunn, Hüllstett und Thann, Kgl. bayer. Appell.-Ger.-Rat a. D.; ⚔ I) . . 17. Juni 1833 mit Johanna Freiin von Asch, * . . 1. Juni 1809, † . . 27. Nov. 1842; II) . . 1844 mit Karoline Freiin von Limpöck, * . . 15. Juli 1808, † . . 5. Mai 1851.

Kinder 1r Ehe: 1) Rosa Leopoldine Antoinette Aloysie, * . . 25. Juli 1834. [. . .]

2) Ignaz Anton Leopold Aloys, * . . 6. Okt. 1835, Herr auf Haggn und Windberg, NBayern, Kgl. bayer. Major a. D. [. . .]

2. † Karl Ignaz Ferdinand Aloys, * Wetterfeld 17. Aug. 1806, † das. 10. Sept. 1884, Herr auf Wetterfeld bei Cham, OPfalz, Kgl. bayer. Km., Staatsrat im a. o. Dienst und a. o. G. u. b. M. beim Deutschen Bundestage; ⚔ . . 12. April 1845 mit Augusta Freiin von und zu Franckenstein, * . . 5. Okt. 1818, † . . 3. Okt. 1865, Kgl. bayer. PD. und CD. des Kgl. bayer. Theresien-O.

Töchter: 1) Leopoldine Marie Karoline, * . . 12. Jan. 1846, CD. des Kgl. bayer. Theresien-O. [. . .]

2) Violanda Maria Auguste Leopoldine, * Frankfurt a. M. 8. Dez. 1856, CD. des Kgl. bayer. Theresien-O.; ⚔ München 12. April 1877 mit Karl Schenk Frhrn von Stauffenberg, † Augsburg 26. Dez. 1887, Kgl. bayer. Major a. D. [München.]

Schröckinger von Neudenberg.

Katholisch. — **Wappenbrief 1465; Reichsadel und Ritter 13. April 1533; Wappenvereinigung** mit dem der † Freiherren von Paumgarten 14. Aug. 1595 (vom Chgz Ferdinand); Prädikat „von Neudenberg" d. d. Graz 26. Sept. 1606; Wappenbesserung (das Bischofsche Wappen als Herzschild) 20. Febr. 1619; österr. Frhr. d. d. Wien 16. April 1870. — W. (1870): Geb. mit r. Herzschild, darin ein Schräglinksbach, in dem eine nat. Otter mit einem Fisch im Maule aufw. schwimmt. 1 und 4 in Schw. einw. ein r.-bez. g. Steinbock; 2 und 3 in G. auf gr. Hügel ein g.-befruchteter gr. Orangenbaum, an dem ein r.-bez. brauner Bär sich aufrichtet. Frhrnkr. und 2 gekr. H. mit schw.-g. Decken. Auf dem rechten der Bär, den Baum pfahlw. vor sich haltend; auf dem linken H. der Steinbock wachs. zw. offenem, von Schw. und G. verw. get. Flug. — Erste Aufn. und geschichtl. Notiz im Jahrg. 1872, S. 638.

† **Julius Freiherr Schröckinger von Neudenberg**, * Brünn 13. Jan. 1814, † Wien 1. Dez. 1882, K. u. K. GRat und Sektionschef im Ackerbaumin.; ⚔ Wien 24. Mai 1851 mit **Gertrud Natterer**, * Barra do Rio Negro, Brasilien, 15. Nov. 1832, † Wien 6. Mai 1895.

Söhne: 1. † **Wilfried**, * Temesvar 18. März 1852, † Wien 17. Mai 1894, K. K. Finanzsekr. bei der Gen.-Direktion der Tabakregie; ⚔ Wien 9. Jan. 1892 mit — Olga Magdalena Theresia Balogh de Galantha, * . . 17. März 1864. [. . .]

2. **Erich**, * Wien 25. Sept. 1853, K. u. K. Major i. R. [Wien.]

3. **Lothar**, * Wien 2. Dez. 1856, K. K. Rechnungsoffizial im Finanzmin. [Wien.]

Schröder.

Lutherisch.

A.

Preuß. Adel und Frhr. d. d. Berlin 26. Dez. 1868. — Besitz: Das Fideikommiß Groß- und Klein-Schwansee, Mecklenb.-Schw. — W.: In S. ein r. Balken, oben von mit den Stielen verschränkten nat. r. Rosen begl., unten von 3 (2, 1) b. Sternen. Frhrnkr. Auf dem gekr. H. mit r.-s. Decke eine der Rosen zw. 2 s. Büffelhörnern. Schildhalter: Rechts ein s. Löwe, links ein s. Einhorn. Wahlspruch: Vincet veritas. — Erste Aufn. 1873; ältere Genealogie im Jahrg. 1880, S. 734.

† **Johann Heinrich Freiherr von Schröder**, * Hamburg 8. Dez. 1784, † das. 28. Juni 1883, Herr auf Groß- und Klein-Schwansee, Chef der Bankhäuser „J. Henry Schröder & Comp." in Hamburg, London und Liverpool; ⚔ Hamburg 26. Jan. 1819 mit **Henriette von Schwartz**, * Hamburg 7. Juni 1798, † das. 5. Jan. 1889.

Kinder: 1. **Eveline Sophie**, * . . 26. April 1823; ⚔ I) . . 23. Mai 1844 mit Bernhard Schröder, † . . 15. Mai 1849; II) . . 30. März 1853 mit Charles von de Vos, † . . 30. Dez. 1889, GKommerzienrat. [Itzehoe.]

2. † **Karl Heinrich**, * Othmarschen 4. Aug. 1826, † Wildungen 13. Juni 1909; ⚔ Othmarschen 28. Juni 1851 mit **Bertha Viktoria Müller**, * St. Petersburg 24. Aug. 1831, † Hamburg 2. Dez. 1905.

Kinder: 1) **Johann Heinrich**, * Othmarschen 25. April 1852, Frherr, Kgl. preuß. Rittm. der Res. des Gren.-Rgts zu Pferde Nr. 3; ⚔ New York 28. Nov. 1883 mit — Mary Ellen Donahue, * . . . [San Francisco.]

Kinder: (1) **Johann Heinrich**, * Hamburg 23. Febr. 1885. [New York.]
(2) **Marion Jeannette Isabelle**, * San Francisco 12. März 1886.
(3) **Editha Helene**, * San Francisco 22. Febr. 1891.

2) **Johann Heinrich Karl**, * Othmarschen 30. Juni 1854, OLt. der Ldw.-Kav. a. D. [Karlshöhe bei Eckernförde.]

3) Henriette Sophie Bertha Elisabeth, * Hamburg 10. Febr. 1856; ⚭ das. 5. April 1877 mit Fritz von Kracht, Kgl. preuß. Gen.-Major z. D., RRr des Joh.-O. [Dessau.]

4) † Johann Heinrich Frederick, * Hamburg 10. März 1857, † Berne 29. Mai 1903, Bankier, Okt. der Res. a. D.; ⚭ Hamburg 30. Jan. 1883 mit — Harriet Milberg, * Hamburg 6. Jan. 1861 (wiederverm. Hamburg 26. Juni 1906 mit Karl Frhrn von Merck [Hamburg]).

Söhne: (1) Johann Heinrich Friedrich, * Hamburg 9. Juli 1884. [New York.]

(2) Johann Heinrich Hans, * Hamburg 6. Nov. 1887. [Hohenstein bei Eckernförde.]

(3) Johann Heinrich Kurt Theodor, * Hamburg 24. Nov. 1889, Kgl. preuß. Lt. im Huf.-Rgt Nr. 7. [Bonn.]

(4) Johann Heinrich Karl Herbert, * Hamburg 10. Febr. 1894, stud. jur. et cam. [Orford.]

(5) Johann Heinrich Helmuth, * Berne 20. Juli 1898.

5) Johann Heinrich George, * Hamburg 24. Febr. 1867, Kgl. preuß. Ldrat des Kr. Neuhaus a. d. Oste; ⚭ I) Köln 19. Nov. 1904 mit Helene Deichmann, * Köln 26. Sept. 1872, † Hamburg 6. April 1907; II) .. Aug. 1912 mit — Emily verw. Gfin von Unruh, geb. Merck, * Hamburg 9. Jan. 1886.

Tochter: Bertha-Maria Christine Helene, * Neuhaus a. d. O. 27. April 1906.

6) Johann Heinrich Alexander Adolf Moritz, * Hamburg 3. Febr. 1870, Kgl. preuß. Rittm. der Res. des Huf.-Rgts Nr. 7; ⚭ Hamburg 28. Dez. 1901 mit — Katharina gesch. Cutter, geb. Hatch, * New York 8. Febr. 1873. [Berlin.]

3. † Klara Luise, * Hamburg 9. Okt. 1829, † Othmarschen-Altona 18. April 1910; ⚭ Hamburg 3. Okt. 1849 mit Johann Rudolph Schröder, † Hamburg 9. April 1887, Kgl. italien. Titularkonsul in Hamburg.
Deren Söhne Rudolph und Bruno s. unten B. u. C.

4. Olga Sophie, * Hamburg 9. Juni 1838; ⚭ das. 12. Mai 1858 mit Karl von Abercron, Herrn auf Testorf und Meischenstorf, Kr. Oldenburg, Holstein, gewes. Rittm. in der ehem. hanseatischen Kav. [Testorf.]

5. † Wilhelm Heinrich, * Othmarschen 14. Aug. 1841, † The Rookery 11. Jan. 1912; ⚭ .. 16. Okt. 1866 mit — Marie Horny, * Odessa 22. Juni 1845. [The Rookery, Nantwich, England.]

Kinder: 1) William Henry, * .. 25. Okt. 1867; ⚭ Hopwood Hall, Middleton, 16. Juli 1896 mit — Judith Hopwood, * .. 1875. [The Rookery.]

Kinder: (1) Margery, * The Rookery 19. Mai 1897.

(2) John Henry William Charles, * The Rookery 28. April 1900.

2) Irma Harriet, * The Rookery 9. Sept. 1874; ⚭ das. 6. Juni 1899 mit Ernst Sinclair Pilkington. [Roß on Way, Herefordshire.]

B.

Preuß. Adel und Frhr. d. d. Berlin 1. März 1905. — Erste Aufn. 1907.

Johann Rudolph Freiherr von Schröder, * Hamburg 27. Jan. 1852, Herr auf Bliestorf (ca 800 ha), Kr. Lauenburg, Holst., Chef des Bankhauses „Schröder Gebrüder & Co." Hamburg, Kgl. rumänischer Gen.-Konsul; ⚭ Erbistock Hall 14. Sept. 1876 mit — Harriet Anna Brancker, * Erbistock Hall, North Wales, 6. Aug. 1853. [Hamburg.]

Kinder: 1. Harriet Kate, * Hamburg 27. Sept. 1877; ⚭ das. 6. April 1899 mit Eduard Eggers, . . . [Hamburg.]

2. Johann Rudolph, * Nienstedten a. d. E. 28. Sept. 1878; ⚔ Köln 6. April 1907 mit — Julinka Katharina Stein, * Köln 5. Mai 1881. [Hamburg.]
Sohn: Johann Rudolph, * Hamburg 1. Mai 1908.
3. Rudolph Edgar, * Nienstedten, Reg.-Bez. Schleswig, 27. Mai 1884, Kgl. preuß. Lt. der Res. des Drag.-Rgts Nr. 18. [Hamburg.]
4. Rudolph William, * Nienstedten a. d. E. 26. Sept. 1889. [. . .]

C.

Preuß. Adel und Frhr. d. d. Aandalsnaes an Bord der Jacht Hohenzollern 27. Juli 1904. — Erste Aufn. 1907.

Rudolph Bruno Freiherr von Schröder, * Hamburg 14. März 1867 (Bruder des unter B. genannten Rudolph), Chef des Bankhauses „J. Henry Schröder & Co." in London, Kgl. preuß. Rittm. der Res. a. D.; ⚔ Köln a. Rh. 5. April 1894 mit — Emma Christine Maria Theodore Deichmann, * Köln a. Rh. 14. März 1870. [London.]
Kinder: 1. Rudolph Bruno, * London 5. Jan. 1895.
2. Helene Dorothea Eveline Emma, * London 14. März 1897.
3. Marga Marie Hilda, * London 28. Okt. 1898.
4. Helmuth William Bruno, * London 18. Jan. 1901.

Schrötter (Schrötter und von Stutterheim).

Poln. Indigenat d. d. Warschau 26. Mai 1685; kurbrandenburg. Adelsanerkennung d. d. Potsdam 21. Okt. 1686; ungar. Baronat d. d. Wien 13. März 1700; preuß. Anerkennung des Frhrnstandes d. d. Berlin 27. Jan. 1716. — Der 13. Okt. 1900 gegründete Familienverband tritt jährlich im Herbst in Berlin zu einem Familientag zusammen. Vors.: Robert Frhr v. S., Gen.-Major z. D. in Erfurt; Schatzm.: Dr. phil. Frhr Friedrich in Berlin-Wilmersdorf. — Die Stifter der beiden Linien waren Brüder. — W. (1700): Gev. mit gekr. r. Herzschild, darin ein mit gr. Lorbeerkranz umgebenes g. L (Leopold). 1 und 4 in G. ein schw. Adler am Spalt, in der Klaue einen aufw.-gerichteten, befiederten s. Pfeil haltend; 2 und 3 in B. auf gr. Dreiberg 3 s. Stengellilien. 2 gekr. H. Auf dem rechten mit schw.-g. Decke ein schw. Adler, in der linken Klaue ein blankes Schwert haltend; auf dem linken H. mit b.-s. Decke ein wachs. Geharnischter, in der Rechten den Lorbeerkranz mit dem L. — Erste Aufn. und geschichtl. Übersicht im Jahrg. 1859, S. 755; Stammreihe im Jahrg. 1897, S. 926.

I. Schrötter und von Stutterheim. (Lutherisch.)

Stifter: Johann August, * . . Mai 1707, † 9. Aug. 1773. — Preuß. Namen- und Wappenvereinigung mit denen seines Oheims, des August Ludwig von Stutterheim, † 26. März 1826, Kgl. preuß. Gen.-Lt., als „Freiherr von Schrötter und von Stutterheim" d. d. Wien 15. Nov. 1814 (für Leopold Frhrn von Schrötter, * 17. Jan. 1791, Kgl. preuß. Plt. im 1. Leibhuf.-Rgt).

† Hermann Freiherr von Schrötter und von Stutterheim, * Königsberg i. Pr. 4. Okt. 1823, † Zoppot 18. April 1907, Herr auf Friedrichshof bei Heydekrug; ⚔ . . 27. Mai 1847 mit Adelheid Marquardt, * Linken 20. Okt. 1825, † Zoppot 15. Okt. 1904.
Sohn: Hans Arthur Leopold, * Dunau 24. Aug. 1852, Kgl. preuß. Lt. a. D.; ⚔ . . mit — Maria Wagner, * . . 20. März 1860. [Zoppot.]
Kinder: 4 Töchter, 2 Söhne.

II. Schrötter.

Stifter: Friedrich Wilhelm, * 24. März 1712, † 21. Aug. 1790, dessen Söhne die beiden Äste stifteten. — Besitz: Das im Jahre 1774 gestiftete Fideikommiß Wohnsdorf (1353 ha; erworben 1702), Kr. Friedland.

1. Ast. (Lutherisch.)

Stifter: Friedrich Leopold, * 1. Febr. 1743, † 30. Juni 1815.

† Leopold Friedrich Heinrich Freiherr von Schrötter, * Berlin 5. Juni 1784, † Königsberg i. Pr. 9. Okt. 1869, Fherr, Kgl. preuß. Rittm. a. D.; ⚭ Königsberg i. Pr. 3. Sept. 1816 mit Maria Hedwig Blanka von Trotta gen. von Treyden, * Königsberg i. Pr. 27. Febr. 1796, † das. 1. Nov. 1881.

a) **nicht der Ehe entstammender legitimierter Sohn** (dessen Deszendenz zur Nachfolge in das Fideikommiß Wohnsdorf nicht berechtigt ist): † Leopold Ernst Wilhelm Otto Alexander, * Halle 19. Okt. 1807 [ward d. d. Charlottenburg 31. Juli 1810 im preuß. Adel- und Frhrnstand legitimiert], † Köln a. Rh. 22. Febr. 1848, Kgl. preuß. Plt. im Inf.-Rgt Nr. 28; ⚭ Köln .. mit Friederike Elisabeth Henriette Scheuermann, * Düsseldorf 5. Jan. 1819, † Köln 25. Okt. 1897.

Sohn: † Robert, * Köln 17. Juni 1843, † das. 7. Febr. 1912; ⚭ Köln .. Jan. 1896 mit Luise verw. Nickel, geb. Dussault, * .., † Köln 8. April 1908.

b) **Sohn:** † Hermann Leopold Otto Wilhelm Eduard, * Königsberg i. Pr. 10. Aug. 1817, † Groß-Wohnsdorf 16. Sept. 1893, Fherr, Kgl. preuß. Plt. a. D., RRr des Joh.-O.; ⚭ Willkühnen 11. Febr. 1849 mit — Valeska von Wedel, * Königsberg i. Pr. 28. Febr. 1832. [Groß-Wohnsdorf und Königsberg i. Pr.]

Kinder: 1) Siegmar Ernst Leopold Hermann, * Groß-Wohnsdorf 5. Febr. 1852, Fherr auf Wohnsdorf und Heinrichsdorf (zus. 1357 ha), Kgl. preuß. Khr und Major a. D., Mitgl. des preuß. Herrenh. auf Lebenszeit, RRr des Joh.-O.; ⚭ Steinort 14. Juni 1884 mit — Anna Gsin von Lehndorff, * Dresden 26. Juli 1853. [Wohnsdorf bei Allenburg, OPr.]

Kinder: (1) Karola Anna Valeska Paula Ella Violet Marie Agnes, * Danzig 28. Juli 1886.

(2) Anna Sigrid Grita, * Frankfurt a. d. O. 2. Febr. 1888.

(3) Anna Valeska Hermance Nandine Elisabeth, * Frankfurt a. d. O. 3. März 1890.

(4) Elisabeth Eleonore Maria Therese Nancy, * Hannover 16. Juli 1893.

(5) Friedrich Leopold Johannes Hermann Karl Siegfried, * Groß-Wohnsdorf 8. Nov. 1895.

2) Klara Pauline Valeska Ella, * Groß-Wohnsdorf 7. Nov. 1853; ⚭ Wohnsdorf 16. Jan. 1872 mit Karl von Poremby, † Wiesbaden 17. Mai 1901, Kgl. preuß. Obersten z. D. [Wiesbaden.]

3) Blanka Konstanze Valeska Margot, * Groß-Wohnsdorf 6. Jan. 1858. [Königsberg i. Pr.]

4) Leopold Ernst Hermann Eberhard, * Groß-Wohnsdorf 13. April 1862, Kgl. preuß. Major beim Stabe des Kür.-Rgts Nr. 6; ⚭ Hamburg 5. Sept. 1900 mit — Elisabeth Gleichman, * Hamburg 16. Nov. 1878. [Brandenburg a. d. H.]

Kinder: (1) Eberhard Hermann Leopold Friedrich-Wilhelm, * Potsdam 8. Sept. 1901.

(2) Valeska Elisabeth, * Potsdam 23. Aug. 1902.

(3) Alexandra Margarete Hildegard, * Klein-Flottbeck, Holstein, 21. Juli 1904.

(4) Jenny Gustava Johanna Barbara, * Brandenburg a. d. H. 13. Jan. 1906.
(5) Grita Helene Erna Ruth, * Brandenburg a. d. H. 24. Nov. 1907.
(6) Leopold Eberhard Hermann, * Brandenburg a. d. H. 18. Aug. 1909.

2. Ast. (Lutherisch und katholisch.)

Stifter: Karl Wilhelm, s. unten.

† Karl Wilhelm Freiherr von Schrötter, * Wohnsdorf 9. April 1748, † Königsberg 2. Dez. 1819, Herr auf Rundewiese, Kgl. preuß. Chefpräs. des OLdesger. für Ostpreußen, Gen.-Lschaftsdirektor von Westpreußen; ✕ I) Rundewiese . . mit Karoline Justine Amalie von Rothe, * . ., † Rundewiese 10. Juli 1787; II) Schlodien . . mit Maria Charlotte Burggfin und Gfin zu Dohna, * . . 1. Nov. 1754, † Wernigerode 16. Okt. 1794; III) Finckenstein 2. Aug. 1797 mit Karoline Burggfin und Gfin zu Dohna-Schlobitten, * . . 18. Febr. 1770, † Angnitten 14. April 1864.

Söhne 1r Ehe: 1. † Karl Ernst Friedrich Leopold, * Rundewiese 7. Okt. 1777, † Königsberg i. Pr. 26. Aug. 1853, Herr auf Rundewiese, Kgl. preuß. Major der Ldw.; ✕ . . 1799 mit Wilhelmine Friederike Girt gen. von Gerhard, * . . 1782, † Rundewiese 24. Juni 1816.

Sohn: † Ernst Robert Theodor, * Rundewiese 7. Juli 1810, † Mainz 21. April 1862, Kgl. preuß. Oberst und Kmdr des Inf.-Rgts Nr. 69; ✕ Luxemburg 2. Okt. 1839 mit Eveline Heloise Alexandrine Trützschler von Falkenstein, * Kolberg 23. März 1814, † Erfurt 21. Nov. 1882.

Kinder: (1) Emma Friederike Erdmuthe, * Luxemburg 12. Sept. 1840. [Erfurt.]

(2) † Karl Leopold Erdmuth, * Luxemburg 19. Nov. 1841 (kath.), † Britz bei Berlin 3. April 1900, Amtsvorsteher in Zossen, Kgl. preuß. OLt. a. D.; ✕ Budapest 11. Juni 1871 mit — Aloysia von Maciejowska, * . . 21. Mai 1851. [Berlin.]

Kinder (kath.): a. Eveline Emma Eugenie, * Devecser, Ungarn, 15. Mai 1872.
b. Emma Marie Luise, * Steinamanger 13. Juni 1873.
c. Emilie Evelina Marie, * Budapest 13. Mai 1875.
d. Eugenie Josephine Klara, * Feldbach, Steierm., 15. Jan. 1877.
e. Leopold Robert Alfred, * Feldbach 17. Sept. 1878, Kgl. preuß. Lt. der Ldw.-Inf. a. D.; ✕ Berlin 26. Sept. 1911 mit — Ellen Werner, * . . . [Bad Salzig a. Rh.]
Sohn: Leopold Karl Johann, * . . 8. Juli 1912.
f. Elise Feodora Emma, * Berlin 12. Mai 1880.
g. Margareta, * Berlin 27. Aug. 1882.
h. Heinrich, * Wien 24. Febr. 1886, Kgl. preuß. Lt. a. D. [Berlin.]

(3) Robert Otto Leopold Erdmuth, * Luxemburg 11. April 1843, Kgl. preuß. Gen.-Major z. D.; ✕ Karlsruhe 17. April 1877 mit — Feodora Maria Josephine Albertine Dietz, * München 12. Mai 1848. [Erfurt.]

(4) Otto Ernst Leopold Erdmuth, * Luxemburg 29. Aug. 1849, Fabrikdirektor, Kgl. preuß. Lt. a. D.; ✕ I) Steglitz 6. Jan. 1879 mit Anna Marie Auguste Trützschler von Falkenstein, * Greifenberg 6. April 1851, † Paris 6. Febr. 1888; II) Liegnitz 10. April 1894 mit — Elise von Rekowski, * Liegnitz 25. Juli 1869. [Kruppamühle, OSchles.]

Kinder: a) **1r Ehe:** a. Robert Leopold, * Belgrad 23. Nov. 1879, Kgl. preuß. OLt. der Res. des Feldart.-Rgts Nr. 81; ✕ Charlottenburg 22. März 1907 mit — Detty Liman, * . . . [Berlin-Wilmersdorf.]
b. Karl Leopold, * Bukarest 10. Juni 1881, Ldwirt. [Sakkarani, OAfrika.]

c. Katharine Marie Eveline, * Steglitz 25. Jan. 1883; ⚔ Kruppamühle 30. Sept. 1907 mit Ferdinand von Boeltzig, Kgl. preuß. Olt. im Inf.-Rgt Nr. 31. [Altona.]

d. Louis Leopold, * Steglitz 7. Mai 1885, Kgl. preuß. Lt. im Gren.-Rgt Nr. 11. [Breslau.]

— b) 2r Ehe: e. Hans Kurt Leopold, * Dresden 4. Jan. 1895.

f. Otto, * Kruppamühle 22. April 1903.

2. † Ernst, * Königsberg i. Pr. 15. Jan. 1779, † Berlin 1. Febr. 1854, Herr auf Plowencz, Kgl. preuß. Ldesökonomierpräs.; ⚔ I) . . 1804 mit Anna Schach von Wittenau, * . ., † . .; II) Grodziczno 26. Nov. 1806 mit Balbina von Nostiz-Bonkowska, * Grodziczno 31. März 1785, † Berlin 5. Aug. 1868.

Sohn 2r Ehe: † Ernst Theodor, * Stargard i. Pr. 14. Okt. 1812, † Strasburg i. Pr. 3. März 1849, Kgl. preuß. Ldrat; ⚔ Königsberg i. Pr. 23. Aug. 1847 mit Antoinette Pauline Valeska von Lukowicz, * Königsberg i. Pr. 5. Juli 1828, † daf. 10. Juli 1884 (wiederverm. **Berlin** 29. Sept. 1859 mit Gustav von Wedel, Kgl. preuß. Gen.-Major z. D.).

Tochter: Helene Rosa Gertrud, * Strasburg i. Pr. 23. Juni 1848; ⚔ Köln 20. Okt. 1868 mit Paul von Reden, Kgl. preuß. Major a. D., EMr des Joh.-O. [Wendlinghausen, Lippe.]

3. † Ferdinand Ludwig Dietrich Wilhelm, * . . 20. Juni 1785, † Marienwerder 13. Aug. 1863, Kgl. preuß. GJustizrat, EMr des Joh.-O.; ⚔ Königsberg i. Pr. 12. Sept. 1814 mit Maria Elisabeth Wedicke, * Hennsdorf 1. Sept. 1790, † Marienwerder 19. Febr. 1849.

Söhne: 1) † Johannes Karl Bruno, * . . 17. Aug. 1816 (kath. seit 1874), † Berlin 7. Juni 1888, Kgl. preuß. Ldrat a. D.; ⚔ . . 6. Okt. 1850 mit — Ida von Platen, * . . 16. Aug. 1829 (kath.). [Berlin.]

Kinder (kath.): (1) Elisabeth Emma Ida Maria, * . . 28. Dez. 1852.

(2) † Ferdinand, * . . 25. Febr. 1857, † Minden 2. Aug. 1910, Kgl. preuß. Major a. D.; ⚔ Minden 21. Okt. 1888 mit — Marie Josephine Wilhelmine Antonie von Hagens, * Minden 31. Dez. 1862. [Münster i. W.]

Kinder: a. Eberhard Bruno Theodor Ernst Paul, * . . 7. Juni 1889, stud. jur. [. . .]

b. Maria Elisabeth Antonie Franziska Ida, * . . 17. Juni 1890.

2) † Heinrich Adelbert, * Marienwerder 27. Sept. 1817, † Meisenheim 11. Nov. 1874, Herr auf Kobulten bei Bischofsburg, Kr. Rössel, Kgl. preuß. Ldrat und Wkt. a. D., RMr des Joh.-O.; ⚔ Willkühnen 7. Sept. 1847 mit Henriette Dorothea Konstanze von Wedel, * Königsberg i. Pr. 5. Okt. 1828, † Meran 29. Mai 1898.

Kinder: (1) Konstanze Magdalena Clara Elisabeth, * Königsberg i. Pr. 23. Juli 1848. [Bordighera.]

(2) Anna Julie Valeska, * Willkühnen 4. Sept. 1849. [Bordighera.]

(3) † Ferdinand Ernst Adelbert Nikolaus, * Willkühnen 21. Nov. 1850, † Bordighera 27. Jan. 1902, Kgl. preuß. Major a. D.; ⚔ Meran 16. Sept. 1895 mit — Anna Liese Bruder, * Tilsit 12. April 1870. [Kreuznach.]

Söhne: a. Adalbert Nikolaus William, * Braunschweig 14. Juli 1897, Kgl. preuß. Kadett in Berlin-Lichterfelde.

b. Johannes, * Hasserode, Kr. Wernigerode, 18. Nov. 1899, Kgl. preuß. Kadett in Oranienstein.

(4) Magdalena, * Banfen 5. Okt. 1852. [Bordighera.]

(5) Katharina Auguste Elisabeth, * Willkühnen 20. Jan. 1855, Oberin des Evangel. Diakonissen-Mutterhauses in Loetzen, OPr.

(6) Ferdinand Ernst Adelbert, * Rheindorfshof 21. Mai 1860, Kptlt. z. D. [Hamburg.]

(7) Katharina Maria Camilla Therese, * Kobulten 1. Dez. 1864; ⚔ das. 16. Aug. 1886 mit Fritz Hagen, Kgl. preuß. Ger.-Assessor und Hptm. a. D. [Königsberg i. Pr.]

3) † Ferdinand Theobald, * Marienwerder 11. Jan. 1820, † Wiesbaden 21. Mai 1881, Kgl. preuß. Gen.-Major z. D.; ⚔ Thorn 3. März 1861 mit — Josephine Grischow, * Weichselmünde 6. Sept. 1830. [Wiesbaden.]

Söhne: (1) Theobald Ferdinand Friedrich, * Köln 17. Jan. 1862, Dr. phil., Professor, Direktorialassistent bei den Kgl. Museen (Münzkabinett), Kgl. preuß. Lt a. D.; ⚔ Sondershausen 19. Sept. 1896 mit — Martha Elise (Lili) Eleonore Karoline Klein, * Düsseldorf 5. Dez. 1864. [Berlin-Wilmersdorf.]

Söhne: a. Friedrich Theobald Franz Wilhelm, * Charlottenburg 31. Juli 1897.

b. Johannes Robert Otto Ernst, * Charlottenburg 21. März 1901.

(2) Bruno Adelbert Theobald Eduard, * Köln 18. Juni 1863, Kgl. preuß. Major und Bat.-Kmdr im Inf.-Rgt Nr. 138, EMr des Joh.-O.; ⚔ Wiesbaden 23. Nov. 1889 mit — Helene Ernestine Josephine Elisabeth Firnhaber, * Wiesbaden 19. Jan. 1867. [Dieuze.]

Sohn: Theobald Friedrich Wilhelm, * Mainz 21. Mai 1891, stud. jur. [Straßburg i. E.]

4) † Eduard Alfred Gottfried, * Marienwerder 22. März 1822, † Pankow 8. Dez. 1883, Kgl. preuß. GReg.-Rat und Dbrat, RRr des Joh.-O.; ⚔ I) . . 18. Juni 1850 mit Luise Georgine Hedwig von Platen, * . . 24. Mai 1834, Schwester der Obigen (gesch.; wiederverm. Berlin 25. Nov. 1864 mit Alfons Liebermann von Sonnenberg, † . . 13. Juni 1873, Kgl. preuß. Hptm. im Füs.-Rgt Nr. 36); II) Königsberg i. Pr. 10. Juni 1866 mit Luise Natalie verw. von Saucken, geb. Freiin von Meerscheidt gen. von Hülleßem, * . . 29. Mai 1827, † Hanau 2. Sept. 1868.

Kinder 1r Ehe: (1) † Margarete Hedwig Elisabeth Emma, * Kulm 24. Sept. 1852, † Göttingen . . 1910; ⚔ Kiel 1. Juli 1870 mit Richard Harms, † Göttingen 12. Mai 1904, Kgl. preuß. Major a. D.

(2) Katharina Ferdinand Luise, * Kamlau, Kr. Neustadt, WPr. 14. Febr. 1854. [Potsdam.]

(3) † Eberhard Ferdinand Ludwig Alfred, * Kamlau 11. März 1855, † Goslar 24. Mai 1912, Kgl. preuß. Oberstlt. a. D.; ⚔ Krapen 23. Mai 1878 mit — Klara Elise Born, * Blumenau 22. Aug. 1860. [Goslar.]

Töchter: a. Margarete Hedwig Veronika, * Berlin 17. Febr. 1879; ⚔ Insterburg 22. Nov. 1898 mit Lebrecht Luetjohann, Div.-Pfarrer in Graudenz.

b. Gertrud Klara Elisabeth, * Köln a. Rh. 3. Nov. 1880; ⚔ Goslar 28. Dez. 1909 mit Friedrich Gfn von Schweinitz und Krain, Frhrn von Kauder, Kgl. preuß. OLt. an der UOff.-Schule in Potsdam.

Schrottenberg, 1912.

Schuckmann.

Lutherisch. — Reichsadel mit „von" d. d. Wien 7. April 1732 (s. Jahrg. 1876, S. 713); preuß. Frhr. nebst Wappenvermehrung d. d. Berlin 11. Jan. 1834. — W. (1834): über b. Schildesfuß, darin 3 (2, 1) s. Kleeblätter, in G. ein vorw.-wachs. Mann in r. Rock und rundem schw. Hut, in jedem Arm eine ausw. abfliegende r. Fahne an g. Schafte

haltend. Frhrnkr. und 2 gekr. H. Auf dem rechten mit r.-g. Decke 2 schw. Streitkolben, auf denen die Fahnen geschr. stehen; auf dem linken H. mit b.-s. Decke ein wachs., r.-bez. s. Hund. — Der Berlin 3. Okt. 1876 gegründete Familienverband tritt das. alle zwei Jahre zu einem Familientag zusammen. — Erste Aufn. 1856; geschichtl. Notiz im Jahrg. 1858, S. 624. S. auch Gothaisches Genealog. Taschenbuch der Briefadeligen Häuser, Bd. III, 1909.

† August Friedrich Karl Freiherr von Schuckmann, * Berlin 6. Febr. 1817, † Auras 1. Mai 1867, Kgl. preuß. Khr, EMr des Joh.-O.; ⚔ I) Neu-Döbern, NLauf., 27. Juli 1843 mit Thereſe Auguſte Johanna von Frankenberg-Lüttwitz, * Bielwieſe 18. Febr. 1824, † Auras 26. Aug. 1855; II) Gaffron 13. Okt. 1857 mit deren Schweſter Johanna Thereſe Angelika von Frankenberg-Lüttwitz, * Bielwieſe 23. Dez. 1822, † Auras a. d. O. 8. Juni 1892.

Kinder: a) 1r **Ehe:** 1. Heinrich Otto Friedrich, * Auras 23. April 1844, Kgl. preuß. OLt. a. D. [Genf.]

2. Johanna Henriette Thereſe Eleonore, * Auras 24. Juni 1845; ⚔ daſ. 6. Okt. 1869 mit Otto von Frankenberg-Lüttwitz, † Halenſee 10. März 1905, Kgl. preuß. Gen. der Kav. z. D. [Berlin.]

3. Auguſt Dietrich Karl Hermann, * Auras 10. Aug. 1847, Herr auf Auras, Kr. Wohlau, Kgl. preuß. OLt. a. D.; ⚔ I) Frankfurt a. d. O. 30. Jan. 1876 mit Adele Gfin von Bredow, * Berlin 17. Okt. 1853 (geſch. Anfang 1887 [Berlin]); II) Breslau 4. Febr. 1889 mit — Johanne Thereſe Klara Martha von Loeper, * Gaffron 18. Mai 1862. [Schloß Auras bei Breslau.]

Kinder: a) 1r **Ehe:** 1) Eliſabeth Adele Johanna Marie, * Auras 28. Dez. 1876; ⚔ daſ. 23. Sept. 1895 mit Gideon von Wallenberg-Pachaly, Herrn auf Schwarzau, Kr. Lüben, Kgl. preuß. OLt. der Ref. des Huſ.-Rgts Nr. 4.

2) Adele Anna Margarete Ottonie, * Auras 26. Jan. 1878.

3) Auguſt Otto Friedrich Udo Wilkin Heinrich, * Auras 6. Nov. 1879, Kgl. preuß. Lt. a. D. [Auras.]

4) Eleonore Angelika Stephanie, * Auras 25. Dez. 1880.

5) Albrecht Auguſt Anatol Rudolf, * Auras 25. Jan. 1883, Kgl. preuß. Lt. der Ref. des Feldart.-Rgts Nr. 42, kmdt zur Dienſtl. beim Regiment. [Schweidnitz.]

— b) 2r **Ehe:** 6) Hermann Heinrich Auguſt Adolf, * Auras 12. April 1890.

7) Friedrich Adolf, * Auras 7. Juni 1900.

4. Marie Thereſe Angelika Margareta, * Auras 17. Jan. 1849. [Auras.]

5. † Auguſt Balthaſar Otto Heinrich, * Auras 9. Febr. 1851, † Breslau 24. Aug. 1911, Kgl. preuß. Oberſt a. D., MJr des Joh.-O.; ⚔ Berlin 9. Mai 1877 mit — Katharine Klara Erdmuthe Lehmann, * Lipke bei Landsberg a. d. W. 4. Sept. 1856. [Breslau.]

Kinder: 1) Alfred Auguſt Ludwig Erdmann, * Winzig 6. Okt. 1878, Kgl. preuß. Reg.-Aſſeſſor beim Polizeipräſidium in Frankfurt a. M.

2) Kurt Hans Heinrich Erdmann, * Winzig 18. Nov. 1879, Kgl. preuß. OLt. im 2. Leibhuſ.-Rgt Nr. 2, kmdt zur Kriegsakad. [Berlin.]

3) Ilſe Johanne Erdmuthe, * Guhrau 7. Okt. 1884.

— b) 2r **Ehe:** 6. Auguſt Kaſpar Nikolaus Otto, * Auras 4. Juni 1859, Kgl. preuß. Lbrat des Kr. Steinau und Rittm. der Ldw.-Kav. a. D., RRr des Joh.-O.; ⚔ Breslau 12. Okt. 1896 mit — Katharina Auguſte Ottilie von Korn, * Rudelsdorf 21. Mai 1875. [Steinau a. d. O.]

Kinder: 1) Friedrich Auguſt Ferdinand, * Steinau a. d. O. 15. Sept. 1897.

2) Johanna Auguſte Angelika, * Steinau a. d. O. 29. Sept. 1899.

3) Bernhard Dietrich, * Steinau a. d. O. 23. Jan. 1904.

7. Klara Johanna Thereſe Angelika, * Auras 1. Nov. 1860; ⚔ daſ. 14. Aug.

1884 mit Günther von Sydow, Kgl. preuß. Konsistorialpräs. in Münster i. W., RRr des Joh.-O.

8. † Karl Friedrich August, * Auras 3. Jan. 1865, † Zeh'endorf 4. Juli 1912, Kgl. preuß. Reg.-Assessor a. D. und Lt. a. D.; ✕ Berlin 15. Febr. 1898 mit — Friederike (Friede) verw. Freifrau von Lentz, geb. von Zeuner, * Engers 6. Mai 1866. [Zehlendorf.]

Tochter: Frieda, * Freiburg i. Br. 29. Juni 1901.

Schütz zu Holzhausen genannt von Bechtolsheim, s. Mauchenheim, Linie B: Mainsondheim, 1912.

Schütz von Leerodt*.

Katholisch. — Rittermäßiger Reichsadel mit Wappenbesserung d. d. Toledo 15. Febr. 1539; preuß. Frhr. unter Namen- und Wappenvereinigung mit denen der † Frhrn von Leerodt als „Freiherr Schütz von Leerodt" d. d. Berlin 6. Dez. 1885; der Frhrntitel ist an den alleinigen Besitz von Leerodt, Kr. Geilenkirchen, geknüpft. — W.: Gev.; 1 und 4 get., oben in G. ein gekr., r.-bew. schw. Adler, unten in B. ein r.-bez. g. Löwe; 2 und 3 in S. ein gekr., r.-bez. schw. Löwe. Frhrnkr. und 2 gekr. H. Auf dem rechten mit b.-g. Decke ein einw.-wachs. Mann in schw. Rock mit g. Kragen und Aufschlägen, bedeckt mit schw.-g. gewundener Binde, mit der Rechten einen r.-befiederten Pfeil auf den in der Linken gehaltenen Bogen legend; auf dem linken H. mit schw.-s. Decke ein wachs., g.-gekr., r.-bez. schw. Löwe zw. offenem schw. Flug. — Erste Aufn. und Näheres über die Standeserhebung im Jahrg. 1887, S. 546; vgl. auch den Artikel Leerodt ebenda.

Robert Joseph Johann Georg 1. Freiherr Schütz von Leerodt, * Erfurt 18. Aug. 1837, Herr auf Leerodt, Kgl. preuß. Khr und Major a. D.; ✕ Endenich 26. Mai 1866 mit — Anna Huberta Michels, * Köln 1. Dez. 1846. [Schloß Leerodt, Kr. Geilenkirchen.]

Kinder, von Schütz: 1. Constanze Maria Karoline Huberta, * Paderborn 31. Jan. 1870; ✕ Leerodt 1. Mai 1894 mit Adrian Frhrn von Wrede, Kgl. preuß. Ldrat des Kr. Geilenkirchen. [Geilenkirchen.]

2. Hans Georg Gustav Antonius Hubert, * Paderborn 13. Juni 1872, Kgl. preuß. Ldrat in Saarlouis.

3. Leopold Gustav Adolf Hubert, * Paderborn 26. Nov. 1873, Kaplan. [Aachen.]

4. Maria Paulina Wilhelmine Huberta, * Paderborn 10. März 1875.

Schütz-Pflummern.

Im Mannesstamme erloschen.

Lutherisch. — Reichsadel d. d. Wien 14. Febr. 1699; Reichsfrhr. mit Wappenbesserung d. d. Wien 3. März 1719. — W. (1719): Unter gr. Schildeshaupt, darin ein von 2 s. Lilien beseiteter s. Stern, gev. 1 und 4 in S. schrgr. 3 r. Pfeile, der mittl. gestürzt; 2 und 3 in R. ein wachs. gr.-gekleideter Mann mit s.- und gr.-gestreiften Kopfbedeckung. Frhrnkr. und 2 H. Auf dem rechten ein schußbereiter gr.-gekleideter Zentaur mit r. Binde um die Lenden in s.-aufgeschl. gr. Mütze; auf dem linken H. ein wachs. zweischw. Löwe mit s. Lilie in den Pranken. — Erste Aufn. und geschichtl. Notiz im Jahrg. 1856, S. 626.

† Franz August Ludwig Heinrich Freiherr von Schütz-Pflummern, * . . 26. Juni 1807, † Hohenstein 14. Jan. 1839, Kgl. württemb. Khr; ✕

I) . . 15. Juli 1832 mit Ernestine Freiin von Berlichingen a. d. H. Jarthausen, * . . 22. Febr. 1812, † . . 22. Juni 1833; II) . . 5. Mai 1834 mit Amalie Freiin von Fahnenberg, * . . 11. Nov. 1814, † Hohenstein 3. Juni 1863.

Söhne 2r Ehe: 1. † Franz Ludwig Heinrich, * Hohenstein 12. Jan. 1835, † das. 19. Nov. 1903, Kgl. württemb. Khr; ⚔ Ratzenried 3. Febr. 1863 mit Isabella Gfin von Beroldingen, * Abtsgmünd 10. Febr. 1834 (kath.), † . . 6. Juli 1911.

Töchter: 1) Elisabeth Amalie Mathilde Beatrix, * Hohenstein 10. Nov. 1863, Majoratsherrin auf Hohenstein; ⚔ Hohenstein 27. Sept. 1899 mit August Schott von Pflummern (kath.), Kgl. württemb. Oberstlt. und Bat.-Kmdr im Gren.-Rgt Nr. 119. [Stuttgart.]

2) Amelie Ferdinande Adolfine Charlotte, * Hohenstein 12. Jan. 1865. [München.]

2. † Ferdinand Franz Heinrich, * . . 14. Okt. 1838, † Freiburg i. Br. 29. Jan. 1897, Kgl. württemb. Khr; ⚔ Karlsruhe 3. März 1868 mit Anna Freiin von La Roche-Starkenfels, * . . 5. Nov. 1847, † Freiburg i. Br. 15. Mai 1898.

Tochter: Anna Emma Emilie Mathilde Amalie, * Karlsruhe i. B. 30. Mai 1871 [München]; ⚔ Freiburg i. Br. 1. Juni 1895 mit Hermann Frhrn von Roggenbach (kath.; gesch. . .), Kgl. preuß. Oberstlt. a. D.

Schuler von Senden (Senden, auch Senden und Bibran).

Evangelisch. — Reichsadelsstandserneuerung mit dem Prädikat „von Senden" d. d. Wien 2. Nov. 1784 (für die Brüder August Karl Bernhard — A. — und Johann Friedrich Ernst — B. — Schuler). — Der 1901 gegründete Familienverband hält im Februar der ungeraden Jahre Familientag ab. — Erste Aufn. 1858.

A. Senden (Senden und Bibran).

Ghzgl. hess. Frhr. d. d. Darmstadt 30. Okt. 1827. — W.: Gev. mit gev. Herzschild (Senden), darin 1 und 4 f. ohne Bild; 2 in R. schrgl. ein f. Anker; 3 in G. einw. ein b. Flügel, das Ganze überzogen von einem schw. Schrägrechtsbalken. Hauptschild: 1 in B. schrgr. ein mit der Spitze abw.-gerichtetes Schwert; 2 und 3 in R. einw. ein g. Löwe; 4 in G. einw. ein schw. Flügel. Frhrnkr. und 3 gekr. H. Auf dem rechten mit b.-g. Decke ein schw. Flügel; auf dem mittl. H. (Senden) mit rechts b.-g., links r.-f. Decken 2 f. Büffelhörner, deren Mundstücke mit einer Pfauenfeder best. sind; auf dem linken H. mit b.-g. Decke 2 aufw.-gek. Biberschwänze.

† Ludwig Ernst Freiherr von Senden und Bibran [preuß. Namen- und Wappenvereinigung mit denen der am 16. Dez. 1828 im Mannesstamme erloschenen Freiherrl. Familie von Bibran, laut K. d. d. Berlin 20. Nov. 1854], * Berlin 8. Sept. 1804, † Reisicht 30. Aug. 1883, Herr auf Nieder-Wittgendorf, Kgl. preuß. Khr. K. u. K. Rittm. a. D., EMr des Joh.-O.; ⚔ Reisicht 27. April 1835 mit Agnes von Köllichen gen. Freiin von Bibran und Modlau, * Reisicht, Kr. Goldberg-Haynau, 5. Okt. 1812, † das. 12. Juli 1890, Herrin auf Reisicht, Tschirbsdorf und Wittgendorf.

Kinder: 1. Valeria Maria Karoline Pauline Henriette, * Gnadenberg 12. März 1836; ⚔ Reisicht 15. Juli 1856 mit Karl Gfn von Nostitz, † Reisicht 12. Aug. 1866, Herrn auf Parchau. [Reisicht.]

2. † Karl Wilhelm Heinrich Alexander, * Reisicht 3. Juni 1837, † Soden 4. Aug. 1909, Kgl. preuß. ORegRat und Major der Ldw. a. D., KMr des Joh.-O.; ⚔ Bärfelde 27. Mai 1869 mit — Marie Gfin von Nostitz, * Parchau, Kr. Lüben, 20. Aug. 1849. [Liegnitz.]

Kinder: 1) Gertrud Bally Ottilie Marie Josephine, * Cassel 12. Mai 1872.
2) Hedwig Pauline Freda Antoinette Kamilla, * Reisicht 23. Juli 1873; ⚔ Frankfurt a. d. O. 16. Mai 1903 mit Erich von Wittich, Kgl. preuß. Major im Gen.-Stab der 28. Div. [Karlsruhe.]
3) Hans Ludwig Otto Wilhelm, * Frankfurt a. d. O. 20. Nov. 1874, Kgl. preuß. OLt. der Ref. a. D.; ⚔ Berlin 19. Mai 1903 mit — Eleonore Stephanie Sophie Bertha von Braunschweig, * Trier 11. Dez. 1882. [Liegnitz.]
4) Kurt Gustav Willy Georg, * Reisicht 26. Nov. 1875, Kgl. preuß. OLt. im Ul.-Rgt Nr. 9; ⚔ Berlin 26. Nov. 1907 mit — Hedwig von Schroeder, * Metz 26. April 1880. [Demmin.]
5) Asta Irmgard Dora Agnes Maria, * Reisicht 18. Sept. 1881; ⚔ Frankfurt a. d. O. 28. März 1905 mit Ernst von Hepke, Kgl. preuß. OLt. im Leibgren.-Rgt Nr. 8, kmdt zum Großen Gen.-Stab. [Berlin.]

3. † Alfred Johannes Karl Ernst, * Reisicht 4. März 1845, † Wölfelsgrund 25. März 1903, Kgl. preuß. Oberst a. D., EKr des Joh.-O.; ⚔ Ober-Stradam 22. Okt. 1872 mit — Gertrud Eva Rosalie von Reinersdorff-Paczensky und Tenczin, * Ober-Stradam 26. März 1850. [Eberswalde.]
4. Otto Rudolf Heinrich, * Reisicht 15. April 1846, Herr auf Reisicht, Groß-Tschirbsdorf und Nieder-Wittgendorf, Kgl. preuß. Hptm. a. D., RKr des Joh.-O. [Reisicht.]
5. Maria Emma Henriette Maximiliane Pauline Adolfine, * Reisicht 13. April 1851. [Reisicht.]

Brüder.

1. † Ernst Ludwig Freiherr von Senden, * Darmstadt 11. April 1806, † Kollin 28. Febr. 1886, Kgl. preuß. Khr und Schloßhptm., RKr des Joh.-O.; ⚔ I) Berlin 16. Okt. 1840 mit Aglaë Comtesse de Ribeaupierre, * . . 4. Nov. 1812, † Radtschütz 14. Sept. 1842; II) Berlin 16. Dez. 1851 mit Hertha von Schlemüller, * Potsdam 6. Dez. 1825, † Kaiserswerth 22. Jan. 1892.
Tochter 2r Ehe: † Wanda Hertha Bianka Ada Aglaë, * Radtschütz 5. Nov. 1857, † Heidelberg 10. Dez. 1910; ⚔ Attendorf 21. Mai 1878 mit Günther von Katzeler, † Wiesbaden 7. Jan. 1902, Kgl. preuß. Rittm. a. D.

2. † Karl Wolf Justinian Wilhelm Christian Freiherr von Senden, * Darmstadt 20. Juni 1808, † Potsdam 8. März 1879, Herr auf Natzlaff 2c., Kgl. preuß. Reg.-Präs. a. D., RKr des Joh.-O.; ⚔ Varzin 29. Dez 1835 mit Nanny von Blumenthal, * Varzin, Kr. Rummelsburg, 1. März 1812, † Natzlaff 3. April 1894, des † Werner Konstantin Gfn von Blumenthal, Herrn auf Suckow 2c., Kgl. preuß. Hptm. a. D., Tochter.
Kinder: 1) Heinrich August Werner Karl, * Varzin 21. Juli 1837, Kgl. preuß. Khr und Rittm. a. D., Mitgl. des preuß. Herrenh., RKr des Joh.-O.; ⚔ Kruckow 30. Sept. 1862 mit Betty Freiin von Sobeck, * Kruckow 13. Nov. 1841, † Natzlaff 6. Jan. 1892. [Natzlaff.]
Kinder: (1) Karl Otto Max Wilhelm, * Pobanz, Kr. Bublitz, 29. Juni 1863, Herr auf Natzlaff mit Radebahr, Kr. Schlawe, Kgl. preuß. Oberst und Kmdr des LeibGHuf.-Rgts, Flügeladj. Sr. Maj. des Kaisers und Königs, EKr des Joh.-O.; ⚔ Berlin 11. Okt. 1902 mit — Martha Fanny Helene von Etzel, * Berlin 28. März 1880. [Potsdam.]
(2) Werner Axel Otto Karl, * Pobanz 9. Juli 1865, Herr auf Gerbin mit Juliusburg und Gut in Rotzog, Kr. Schlawe, Kgl. preuß. Lbstallm., Hauptgestütsdirigent des Fried. Wilhelm-Gestüts bei Neustadt a. d. D. und Rittm. der Ref. a. D., RKr des Joh.-O.; ⚔ Prassen 28. Sept. 1892 mit — Wanda Gfin zu Eulenburg, * Prassen 7. Jan. 1873.
Kinder: a. Eberhard Karl Richard Otto Werner, * Gerbin 18. Aug. 1893, Kgl. preuß. Fähnr. im 1. GDrag.-Rgt. [Berlin.]

b. Botho Max Friedrich Mortimer Werner, * Marienwerder 8. Juli 1895, Kgl. preuß. Kadett in Berlin-Lichterfelde.

c. Betty Wanda Euphemie Elisabeth Marie, * Marienwerder 8. Juli 1895, Zwillingsschwester des Vorigen.

d. Arel Richard Carl August Werner, * Zirke 21. Mai 1900, Kgl. preuß. Kadett in Potsdam.

(3) Max Friedrich Wilhelm Karl, * Pobanz 20. Mai 1838, Herr auf Datzow mit Carlotto und Elisenhof und auf Forstgut Forth, Kr. Schlawe, Major im 2. Ghzgl. mecklenb. Drag.-Rgt Nr. 18, EKr des Joh.-O. [Parchim]; ⚔ Wien 13. April 1898 mit Ada Gfin zu Eulenburg, * Interlaken 12. Aug. 1877 (gesch. . . [Berlin]).

Tochter: Alexandrine Betty Clara Helene Ada, * Berlin 29. Jan. 1899.

(4) Helene Karoline Marie Betty, * Natzlaff 18. Okt. 1873; ⚔ das. 22. Sept. 1897 mit Ernst Fhrn von Hammerstein, Majoratsherrn auf Retzow. [Retzow.]

(5) Elisabeth Karoline Mathilde Auguste Nanny, * Potsdam 25. März 1877. [Natzlaff.]

2) † Otto Ludwig Ernst Karl, * Königsberg i. Pr. 13. Okt. 1838, † Natzlaff 13. Juli 1911, Kgl. preuß. Khr, vorm. dienstt. Kavalier und Vorstand des Hofstaates Z. K. H. der † Frau Przssin Luise von Preußen, Oberst a. D., MKr des Joh.-O.

3) Elisabeth Hedwig Helene, * Varzin 15. Sept. 1844; ⚔ Natzlaff 6. Sept. 1867 mit August von Zastrow, † Köslin 10. Mai 1896, Kgl. preuß. OReg.-Rat, MKr des Joh.-O. [Charlottenburg.]

B. Schuler von Senden.

† Ernst Julius Friedrich Schuler von Senden, * . . 29. Nov. 1753, † Braunau 11. Febr. 1827, Herr auf Braunau und Weinberg, Schles., Kgl. preuß. Gen. der Inf. a. D.; ⚔ Braunau 6. Juli 1796 mit Theodore Eva von Schweinitz a. d. H. Kutscheborwitz, * Friedersdorf 6. Juli 1773, † Neumarkt 29. Jan. 1844.

Söhne, Freiherren Schuler von Senden [preuß. Genehmigung zur Führung des Frhrntitels d. d. Berlin 8. Juli 1871]: 1. † Karl Gustav Leopold, * Braunau bei Löwenberg 1. Aug. 1804, † Hirschberg 13. Dez. 1893, Kgl. preuß. Major z. D.; ⚔ . . 25. Jan. 1843 mit Kunigunde Armgard Luise von Langen, * Vaucouleurs, Frankr., 6. März 1818, † Breslau 6. Juni 1849.

Kinder: 1) Armgard Luise Kunigunde Helene, * Kosel 9. Sept. 1844, StiftsD. des adeligen Stifts in Tschirnau, Kr. Guhrau.

2) † Georg Karl Hans Ernst, * Kosel 22. Jan. 1846, † Gnesen 5. Mai 1893 Kgl. preuß. Major und Bat.-Kmdr im Inf.-Rgt Nr. 49; ⚔ . . 22. Febr. 1872 mit — Selma Krahn, * . . 2. Nov. 1852. [Bromberg.]

Kinder: (1) Elsa Anna Kunigunde Selma, * Graudenz 15. Juli 1874.

(2) Margareta, * Graudenz 13. April 1876, im Kloster Heiligengrabe.

(3) Georg Karl Martin Hans, * Graudenz 27. Okt. 1878, Kgl. preuß. OLt. im Inf.-Rgt Nr. 48; ⚔ Radach 1. Mai 1907 mit — Annemarie Erika Julie von Pappritz, * Radach 1. Mai 1889. [Küstrin.]

Kinder: a. Ruth, * Küstrin 5. Juni 1908.

b. Hans-Georg Curt Carl, * Küstrin 19. Okt. 1910.

(4) Selma Anna Kunigunde Armgard, * Kielp, Kr. Kulm, 8. Dez. 1880.

3) Arthur Karl Friedrich Theodor, * Breslau 20. Juli 1847. [. . .]

4) Kunigunde Gabriele Luise, * Breslau 29. Mai 1849. [Görlitz.]

2. † Ernst Otto Wilhelm Moritz, * Breslau 25. April 1812, † Dessau 16. Jan. 1899, Kgl. preuß. Gen.-Lt. z. D.; ⚔ Köln 23. April 1842 mit Marie Elisabeth Kamp, * Elberfeld 8. Juli 1818, † Dessau 24. Febr. 1897.

Kinder: 1) † Karl Heinrich Theodor, * . . 18. Juni 1843, † Stettin 20. Jan. 1880, Kgl. preuß. Hptm. und Komp.-Chef im Füs.-Rgt Nr. 34; ✕ Stettin 27. Sept. 1877 mit — Hedwig Brand, * Stettin 28. Dez. 1856. [. . .]

Tochter: Elisabeth Marie, * Stettin 17. Aug. 1878; ✕ . . 1902 mit Hans Kujath, Kgl. preuß. Hptm. und Batt.-Chef im Feldart.-Rgt Nr. 38. [Stettin.]

2) † Ernst Otto Wilhelm August, * Aachen 5. Mai 1845, † Freiburg i. Br. 9. Juni 1909, Kgl. preuß. Gen.-Major z. D.; ✕ Stralsund 20. Sept. 1872 mit — Anna Luise Dorothea Lucie Birnbaum, * Matchow, Kr. Bergen auf Rügen, 25. Jan. 1853. [Freiburg i. Br.]

3) † Max Ludwig Walther, * Köln 12. Jan. 1850, † Dresden 7. Okt. 1912, Kgl. preuß. Gen.-Lt. z. D., CRr des Joh.-O.; ✕ Brieg 30. April 1901 mit — Tessa von Falkenhausen, * Warmbrunn 23. Febr. 1882 (s. den Artikel Falkenhausen und Friedenthal-Falkenhausen in diesem Taschenbuch). [Dresden.]

4) Paul Hugo, * Köln 29. Dez. 1851, Kgl. preuß. Gen.-Lt. z. D., RRr des Joh.-O.; ✕ Schwerin 27. Juli 1886 mit — Dolly von Wrisberg, * Gadebusch 25. Aug. 1863. [Schwerin.]

Töchter: (1) Eva Mathilde Ernestine Frieda, * Schwerin 10. Aug. 1887; ✕ das. 9. Okt. 1912 mit Franz Bedoua, Kgl. preuß. Lt. im Hus.-Rgt Nr. 9. [Straßburg i. E.]

(2) Dorothea Frieda Anna Gertrud, * Karlsruhe 24. Nov. 1893.

5) Elisabeth Marie Hedwig, * Trier 22. Dez. 1853; ✕ Dessau 27. April 1875 mit Alexander Frhrn von Falkenhausen, † Kötzschenbroda 7. Juli 1909, Kgl. preuß. Rittm. a. D. [Kötzschenbroda.]

6) Martha Helene Mathilde, * Mainz 3. Okt. 1855; ✕ Dessau 17. Dez. 1881 mit Heinrich Schenk, Kgl. preuß. Gen.-Lt. z. D. [Dessau.]

Schurda.

Katholisch. — Österr. Adel und Ritterstand d. d. Wien 14. Juli 1860; österr. Frhr. d. d. . . 16. Juli (Diplom d. d. Wien 25. Okt.) 1878. — Erste Aufn., Beschreibung des Wappens und Näheres über die Standeserhebungen im Jahrg. 1897, S. 938.

(S. Jahrg. 1901, S. 704.)

Schuster.

Katholisch. — Reichsadel d. d. Wien 21. März 1774; österr. Frhr. d. d. Wien 2. März 1810. — W. (1810): Get.; oben in S. ein nat. Bogen, auf dessen abw.-hängender Spannschnur 3 mit den eisernen Spitzen aufw.-gerichtete r.-befiederte Pfeile nebeneinander stehen; unten in Schw. ein mit dem Mundstück rechtsgew. g. Jagdhorn mit in die Höhe geschlungener g. Schnur. Frhrnkr. Auf dem gekr. H. mit rechts schw.-g., links schw.-s. Decken ein wachs. Mann in r. Rock mit s. Aufschlägen, Kragen und Gürtel in links abhängender, s.-gestulpter r. Zipfelmütze, in den Händen den nach rechts schußfertigen Bogen, zw. 2 rechts von Schw. über G., links von S. über Schw. get. Büffelhörnern. Schildhalter: 2 g. Löwen. — Erste Aufn. und Näheres über die Standeserhebungen im Jahrg. 1867, S. 855.

Anton Joseph Anselm Freiherr von Schuster, * . . 21. April 1819; ✕ . . 16. Mai 1848 mit — Therese Rziha, * . . 17. April 1827. [. . .]

Kinder: 1. Alfred, * . . 3. Mai 1849, K. u. K. Oberstlt.; ⚔ Dresden 17. Sept. 1872 mit — Anna Rudolfine von Heldreich, * Starzeddel 12. Okt. 1850. [. . .]
Söhne: 1) Alfred, * . ., K. u. K. Hptm. im Inf.-Rgt Nr. 83. [Komorn.] 2) Egon, * . . . [. . .]
2. Marie Juliane, * Pardubitz 27. Nov. 1850; ⚔ das. 2. Febr. 1868 mit Wolf von Heldreich, K. u. K. Rittm. a. D. [. . .]

Schwabel von Adlersburg.

Im Mannesstamme erloschen.

Katholisch. — Erbländ.-österr. Adel mit dem Prädikat „Edler von Adlersburg" d. d. Wien 4. Dez. 1784; österr. Ritter d. d. Wien 8. März 1843; österr. Frhr. d. d. Wien 7. Febr. 1851. — W. (1851): Gesp.; rechts in G. ein r.-bez. schw. Adler am Spalt; links in B. ein s. Schrägrechtsbalken, bel. mit zwei 5blättr. r. Rosen. Frhrnkr. und 2 gekr. H. Auf dem rechten mit rechts schw.-g., links b.-s. Decken ein einw.-wachs., zweischw. s. Löwe; auf dem linken H. mit schw.-g. Decke eine 7zinn., aus s. Quadern erbaute Burg mit geschl. Tor und 2 Schußlöchern; auf jedem der 2 hinter der Burg hervorragenden 3zinn. einfenstr. Türme steht ein schw. Adler. — Erste Aufn. und geschichtl. Notiz im Jahrg. 1854, S. 475.

† Karl Freiherr Schwabel von Adlersburg, * Wien 3. Juni 1807, † das. 21. April 1890, K. K. Lesger.-Rat a. D.; ⚔ Wien 16. Okt. 1841 mit Adelheid Heller, * Wien 30. Juni 1820, † das. 19. März 1906.
Tochter: Adelheid, * Wien 15. Aug. 1842; ⚔ das. 25. Mai 1867 mit Moritz Ritter Wimmer von Walpurg, K. u. K. Hofrat und Kabinettsekr. a. D. [Wien.]

Schwaben-Durneiß auf Altenstadt.

Katholisch. — Reichs- und erbländ.-österr. Adel als „von Schwaben" mit Wappenbesserung und der Bewilligung, sich nach im Besitz befindlichen Gütern (hier „auf Altenstadt") zu nennen, d. d. Laxenburg 6. Juni 1691 (für Georg Schwab); österr. Bewilligung zur Fortführung des bisher gebrauchten Frhrntitels mit dem Beinamen „Durneiß" d. d. Wien 19. Nov. 1893 (Plakat d. d. Wien 4. Jan. 1894). — W.: Gesp.; rechts in G. ein gekr., g.-bew. schw. Adler am Spalt; links in B. 3 pfahlw. stehende g. Sterne, zw. denen sich 2 r. Schrägrechtsbalken hindurchziehen. Frhrnkr. und 2 gekr. H. Auf dem rechten mit schw.-g. Decke ein einw.-sitzender gekr., zweischw. r. Löwe, ein blankes Schwert an g. Griff pfahlweise vor sich haltend; auf dem linken H. mit r.-b. Decke ein geschl., mit einem g. Stern bel. schw. Flug. — Erste Aufn. und Näheres über die Standeserhebung im Jahrg. 1897, S. 941.

Alexander Gustav Freiherr von Schwaben-Durneiß auf Altenstadt, * Mindszent, Ungarn, 26. Juni 1840; ⚔ Budapest 18. Juni 1871 mit — Wilhelmine Anna von Nicolantin de Felvincz et Vizvidék, * B.-Gyula 28. Nov. 1848. [. . .]
Kinder: 1. Julius Stephan Kasimir, * Ujfalu, Ungarn, 30. Jan. 1874, K. u. K. Rittm. im Huf.-Rgt Nr. 7; ⚔ Debreczen 28. Dez. 1902 mit — Melanie von Reviczky de Revisnye, * Groß-Wardein 2. Juni 1882. [Budapest.]
Kinder: 1) Anna-Maria Alexandra Wilhelmine Melanie, * Martonfalva 3. März 1905.

2) Melanie Maria Alexandra Julia Adelhaid Lenke Helene, * Groß-Wardein 28. April 1906.
3) Julia Maria Immaculata, * Budapest 2. Mai 1907.
4) Georg Maria Samuel Anton Josef Gabriel, * Budapest 21. Febr. 1909.

2. Géza Georg Eugen, * Pákozd 26. Okt. 1877, K. u. K. Olt. im Huf.-Rgt Nr. 16. [Graz.]

3. Helene Julie Anna, * Pákozd 7. April 1879; ⚔ das. 8. Okt. 1896 mit Geza von Várady de Várad, K. u. K. Km., Kgl. ungar. Rittm. im Honvéd-huf.-Rgt Nr. 5. [Budapest.]

Schwäger von Hohenbruck.

Katholisch und evangelisch. — Erbländ.-österr. Adel mit dem Prädikat „von Hohenbruck" d. d. Wien 3. Sept. 1772; österr. Frhr. d. d. Wien 3. Febr. 1820. — W. (1820): Get.; oben gesp., darin rechts in R. einw. ein g. Löwe, links in B. ein aufrechter s. Anker mit Querholz; unten eine über Wasser führende Bogenbrücke, über der sich 2 aus den Schildesrändern hervorgehende rechts b.-, links r.-gekleidete Arme die Hände reichen. Frhrnkr. und 3 gekr. H. mit rechts r.-g., links b.-s. Decken. Auf dem rechten der Löwe wachs.; auf dem mittl. eine auf einer Weltkugel stehende Fortuna zw. 2 rechts von B. und S., links von G. und R. get. Büffelhörnern; auf dem linken H. der Anker. Schildhalter: 2 Geharnischte. — Erste Aufn. 1849; Notiz über die Abstammung im Jahrg. 1853, S. 422.

† Eduard Freiherr Schwäger von Hohenbruck, * Klosterneuburg 19. Sept. 1800, † Wien 4. Mai 1877, K. K. Hofrat a. D.; ⚔ I) Wien 13. Mai 1827 mit Maria Freiin von Waldstätten, * Wien 22. Dez. 1806, † Neu-Waldegg bei Wien 25. Dez. 1834; II) Wien 1. Mai 1836 mit Eleonore Grohmann, * Wien 6. Juni 1817, † Ischl 21. Juli 1856.

Söhne: a) 1r Ehe: 1. † Eduard, * Wien 11. Febr. 1828, † San Remo 4. März 1874, K. K. Fregattenkpt. a. D.; ⚔ Vöslau bei Wien 25. Sept. 1855 mit Emilie von Bellino, * Odessa 8. Sept. 1833, † Schönau a. d. Tr. 10. Juli 1908.

Töchter: 1) Mathilde Klara, * Triest 11. Dez. 1856; ⚔ Wien 20. Juni 1881 mit Friedrich Pacher von Theinburg, Fabrikbes. [Schönau bei Wien und Wien.]

2) Emilie Olivia Maria, * Como 19. Aug. 1858; ⚔ Wien 16. Dez. 1879 mit Dr. jur. Gustav Marchet, K. u. K. GRat und Min. a. D., Mitgl. des Herrenh. des österr. Reichsrats. [Wien.]

3) Bertha, * Wien 31. Dez. 1864; ⚔ Alt-Aussee 29. Sept. 1891 mit Dr. jur. Friedrich Frhrn von Call zu Kulmbach und Rosenburg, K. u. K. GRat und OBdesger.-Präs. in Innsbruck, Mitgl. des Herrenh. des österr. Reichsrats.

— b) 2r Ehe: 2. † Arthur Adolf, * Neu-Waldegg bei Wien 17. Aug. 1837 (evang. seit 1882), † Ober-Mais bei Meran 14. April 1902, K. K. Sektionschef a. D.; ⚔ Wien 24. April 1865 mit — Priska von Hornbostel, * Wien 8. Sept. 1845. [Wien.]

Kinder: 1) Helene Eleonore Viktoria, * Wien 11. Jan. 1875; ⚔ das. 8. Dez. 1896 mit Dr. Gustav Magg, † Wien 23. Juni 1909, Hof- und Ger.-Advokaten. [Wien.]

2) Oskar Eduard Theodor, * Hietzing 8. Juni 1876 (kath. seit 1906), Dr. jur., K. K. Statth.-Sekr. und Lt. i. d. E.; ⚔ Geisenheim a. Rh. 4. Okt. 1906 mit — Gertrude Freiin von Brentano, * Unter-St. Veit bei Wien 24. Jan. 1881. [Wien.]

Kinder: (1) Gertrude Priska Emanuela Maria, * Innsbruck 11. Juli 1907.

(2) Friedrich-Wolfgang Arthur Anton Emanuel Maria, * Innsbruck 20. April 1909.
(3) Maria Helene Agnes, * Meran 23. Okt. 1910.

3) Margareta Theodora Kamilla, * Wien 6. Okt. 1887; ⚔ daſ. 3. Okt. 1908 mit Hans von Schmedes, K. u. K. Hptm. im 1. Rgt der Tiroler Kaiserjäger. [Innsbruck.]

Schwartz von Meiller.

Katholiſch. — Öſterr. Adel mit dem Prädikat „Edler von Meiller" d. d. Wien 19. Jan. 1858; öſterr. Frhr. d. d. . . 27. Aug. 1867. — W. (1867): Gev.; 1 und 4 von G. und R. get., darin ſchrgr. ein ſ. Anker mit Querholz und Ring; 2 und 3 in G. ein b.-eingefaßter mit 3 r. Blättern bel. ſ. Schrägrechtsbalken, auf dem ein g.-gekr., zweiſchw. r. Löwe aufw.-ſchreitet. Frhrnkr. und 3 gekr. H. Auf dem rechten mit b.-g. Decke ein ausw.-gekrümmter, g.-geränderter geharn. Arm, in der bloßen Fauſt 3 geſchr. Pfeile haltend; auf dem mittl. H. mit r.-g. Decke ein wachſ. Mann in g. Gewand und breitkremp. ſchw. Hut, mit der Rechten den Anker über ſich haltend; auf dem linken H. mit r.-ſ. Decke der Löwe zw. offenem, rechts b., links r. Flug, beiderſeits ſchrgeinw. mit einem g. Balken, darauf ein b. Blatt, bel. Wahlſpruch: Recta sequi. — Erſte Aufn. und Näheres über die Standeserhebung im Jahrg. 1871, S. 639.

† Eduard Freiherr Schwartz von Meiller, * Graz 11. Aug. 1844, † Wien 3. Jan. 1898, K. K. Reg.-Rat und Ldeskulturinſpektor; ⚔ Wien 23. Sept. 1876 mit — Klementine Freiin Halbhuber von Feſtwill, * Prag 3. Aug. 1848. [Wien.]

Sohn: Karl Theodor Eduard Siegfried, * Piber 8. Mai 1878. [. . .]

Schwarz von Karſten.

Katholiſch. — Öſterr. Adel und Frhr. mit dem Prädikat „von Karſten" d. d. . . 28. Jan. (Diplom d. d. Wien 26. März) 1908. — W.: Get.; oben in S. ein wachſ., r.-bez. ſchw. Adler; unten R. ohne Bild. Frhrnkr. Auf dem gekr. H. mit r.-ſ. Decke 3 ſ., r., ſ. Straußfedern. — Erſte Aufn. 1911.

Theodor Johannes Georg Freiherr Schwarz von Karſten, * Linz 18. Sept. 1854, K. u. K. GRat, Ldes-Präſ. im Hzgt. Krain; ⚔ Trieſt 27. März 1894 mit — Carla Hilaria Maria von Eckel-Carcaſſone, * Trieſt 24. Nov. 1865. [Laibach.]

Söhne: 1. Gottfried Alois, * Innsbruck 9. Mai 1895.
2. Johannes Franz Joſef Heinrich, * Innsbruck 18. Aug. 1898.

Schwarz von Senborn.

Im eigenen Stamme erloſchen.

Katholiſch. — Öſterr. Adel und Ritter d. d. Wien 15. Dez. 1860; öſterr. Frhr. mit dem Prädikat „von Senborn" d. d. Wien 22. Juli 1869. — Erſte Aufn., Beſchreibung des Wappens und Näheres über die Standeserhebung im Jahrg. 1893, S. 854.

† Wilhelm Freiherr Schwarz von Senborn, * Wien 12. Juni 1816, † Mödling 4. Aug. 1903, Dr. jur., K. u. K. GRat und a. o. G. u. b. M.

a. D. ꝛc.; ⚔ . . 20. Nov. 1848 mit — Adeline Damböck, * . . 16. April 1832. [Wien.]

Schwarzhuber.

Im Mannesstamme erloschen.

Katholisch. — Österr. Adel und Ritter d. d. . . 3. Juni 1837; österr. Frhr. d. d. Wien 30. Okt. 1854. — W. (1854): Der s. Schild ist durch einen schw. Faden gesp.; rechts ein r. Sparren, begl. oben und unten von einer 5blättr., g.-besamten r. Rose; links ein schw. Adler am Spalt. Frhrnkr. und 2 gekr. H. Auf dem rechten mit r.-s. Decke ein wachs. Mann in schw. Rock und solchem Spitzhut, in der Rechten ein g.-begriffenes blankes Schwert haltend, die Linke ausgestreckt, zw. offenem schw. Flug; auf dem linken H. mit schw.-s. Decke ein ruhender geharn. Schwertarm. Schildhalter: 2 g. Löwen. — Erste Aufn. 1858.

† Anton Laurenz Freiherr von Schwarzhuber, * Wien 2. März 1785, † . . 14. Juni 1863, K. K. GRat und Sektionschef im Finanzmin.; ⚔ Wien 26. Juli 1815 mit Maria Anna von Kleimayern, * Salzburg 17. Jan. 1792, † Wien 17. März 1846.

Kinder: 1. † Franz Anton, * . . 22. Jan. 1817, † Wien 4. Sept. 1867, K. K. Sektionsrat im Finanzmin.; ⚔ . . 6. Nov. 1853 mit Ida Götzl, * . . 25. März 1827, † Wien 2. Febr. 1890.

Töchter: 1) Maria Anna Olga, * Wien 11. Mai 1858; ⚔ daf. 4. Nov. 1876 mit Dr. jur. Wilhelm Ritter von Catharin, K. u. K. Hofrat, Sekr. der Familie Sr. K. u. K. H. des † Ehzgs Karl Ludwig. [Wien.]

2) Maria Anna Isabella, * Baden bei Wien 20. Juni 1861; ⚔ daf. 14. April 1894 mit Gustav Ritter von Anthoine, K. u. K. Oberstlt. i. R. [Wien.]

2. Ottilie Maria, * Wien 25. Mai 1829; ⚔ daf. 7. April 1856 mit Ferdinand Ritter Neupauer von Brandhausen, † Innsbruck 27. Dez. 1889, K. K. Statth.-Rat. [Innsbruck.]

Schwegel.

Katholisch. — Österr. Adel und Ritter d. d. Wien 16. Mai 1870; österr. Frhr. d. d. Wien 20. Juli 1875. — W. (1875): Geb. mit b. Herzschild, darin auf Sandboden eine von einem g. Stern überhöhte s. Sphinx. 1 und 4 in B. ein mit 5 r.-umwundenen, r.-befiederten, s.-bespitzten geschr. Pfeilen bel. g. Schrägrechtsbalken; 2 und 3 in S. eine r. Wiege, auf deren linksgek. Fußende ein einw.-gewendeter Edelfalke sitzt. Frhrnkr. Auf dem gekr. H. mit rechts b.-s., links b.-g. Decken ein g. Stern zw. offenem, rechts von S. und B., links von G. über B. get. Flug. Schildhalter: 2 g. Greife. Wahlspruch: Labor concordia. — Erste Aufn. und Näheres über die Standeserhebungen im Jahrg. 1877, S. 801.

Joseph Freiherr von Schwegel, * Ober-Goerjach bei Veldes, Krain, 29. Febr. 1836, Herr auf Grimschitzhof, Krain, K. u. K. GRat und Sektionschef a. D., Mitgl. des Herrenh. des österr. Reichsrats auf Lebenszeit und Ldtagsabg., Präs. der niederösterr. Eskomptegesellsch., des Handelsmuseums ꝛc.; ⚔ Alexandrien, Ägypten, 27. Jan. 1868 mit — Maria von Battisti di San Giorgio, * Wien 26. Febr. 1848. [Grimschitzhof und Wien.]

Schweickhard.

Katholisch. — Wappenbrief 1611; Reichsfrhr. und bayer. Frhr. d. d. München 1. Juni 1790 (vom Kurfürst Karl Theodor von Pfalzbayern, als Reichsvikar). — W. (1790): Gesp.; rechts in R. ein abnehmender f., hinten in B. ein zunehmender g. Halbmond. Auf dem r.-b.-bewulsteten H. mit rechts r.-f., links b.-g. Decken ein bunter Schmetterling zw. offenem, mit den Monden bel. Flug. Schildhalter: 2 nat. Eulen. — Erste Aufn. 1867; geschichtl. Notiz im Jahrg. 1869, S. 817.

† Joseph Matthias Ignaz Xaver Freiherr von Schweickhard, * Mainz 21. Dez. 1744, † Mannheim 17. Jan. 1819, kurpfälz. Reg.-Rat und OAmts-Truchseß in Kreuznach; ⚔ . . 1. Juli 1769 mit Wilhelmine von Kilber, * Würzburg 7. April 1746, † Straßburg 29. Dez. 1821.

Söhne: 1. † Georg Peter Alexander, * Bretzenheim 27. Juni 1774, † Karlsruhe 6. Jan. 1848, Ghzgl. bad. Kreisrat; ⚔ Offenburg 1. Dez. 1812 mit Amalie Friederike Freiin von Ritz a. d. H. Etgendorf, * Würzburg 21. Okt. 1792, † Donaueschingen 12. Aug. 1865.

Sohn: † Adolf August Friedrich Jakob, * Rastatt 16. Juli 1815, † Karlsruhe 25. April 1902, Ghzgl. bad. Khr und Forstm. a. D.; ⚔ Liel 31. Mai 1849 mit Maria Anna Freiin von Türckheim zu Altdorf, * Freiburg i. Br. 1. Juni 1825, † Karlsruhe i. B. 26. Febr. 1903.

Sohn: Wilhelm Karl Maria, * Donaueschingen 10. Jan. 1857, Ghzgl. bad. Khr und Forstm. in Baden-Baden; ⚔ Pfullendorf 31. Mai 1892 mit — Kamilla Josefine Singer, * Pfullendorf 1. April 1872.

2. † Friedrich, * . . 11. Nov. 1779, † . . 21. Mai 1829, K. K. Major der Art.; ⚔ . . 1816 mit Babette von Duras, * Bretzenheim 20. April 1791, † Wien 7. Aug. 1870.

Söhne: 1) † Goswin, * Wien 27. April 1821, † . . 1898, K. K. Kriegskommissär a. D.; ⚔ . . mit — Magdalena Stingeder, * . . . [Hainburg, NÖsterr.]

2) † Friedrich, * Wien 11. Okt. 1822, † Meran 25. Juni 1861, K. K. Major a. D.; ⚔ . . 10. Juni 1854 mit Karoline Julie Henriette Elisabeth von Krüger, * Neustrelitz 11. Sept. 1837, † . . 26. April 1876.

Sohn: Friedrich Georg Stephan Karl Bogislav, * Kis-Varda, Ungarn, 2. April 1855, K. K. Bez.-Amtmann in Graz; ⚔ Linz 7. Aug. 1882 mit — Adelberta Nenning, * . . .

Sohn: Friedrich, * . . .

Schweiger von Dürnstein.

Katholisch. — Erbländ.-österr. Adel mit dem Prädikat „Edler von Dürnstein" d. d. . . 27. Okt. 1797 (für Joseph Schweiger, K. K. Rat bei dem Geheimen Kabinett); österr. Ritter d. d. Wien 1. Sept. 1854; österr. Frhr. d. d. Wien 23. April 1862. — Erste Aufn., Beschreibung des Wappens und geschichtl. Notiz im Jahrg. 1864, S. 751.

(S. Jahrg. 1903, S. 724; neuere Nachrichten fehlen.)

Schweiger von Lerchenfeld.

Katholisch. — Wappenbrief 16. Sept. 1540; Reichsadel mit Wappenvermehrung 26. Sept. 1571; bestätigt d. d. Regensburg 4. Jan. 1623; Lbmann von Krain d. d. Laibach 6. Mai 1647; erbländ.-österr. Ritter mit dem Prädikat „von Lerchenfeld" und Wappenvermehrung (2. Helm) d. d. Wien 4. März 1659; erbländ.-österr. Frhr. mit Wappenvermehrung d. d. Wien 19. Sept. 1764 (von der Kaiserin Maria Theresia). — Erste Aufn., Beschreibung des Wappens und geschichtl. Übersicht im Jahrg. 1848, S. 333.

(S. Jahrg. 1905, S. 738; neuere Nachrichten fehlen.)

(Allesina genannt von) Schweitzer.

Evangelisch. — Bayer. Adel unter dem Namen „Allesina genannt von Schweitzer" 18. Okt. (immatrikuliert 25. Nov.) 1816 (für die Brüder Karl Franz, Johann Baptist und Anton Maria Schweitzer); nass. Frhr. d. d. . . 10. Juli 1844 (für die Brüder Eleonor Johann Paul Ferdinand und Johann Maria Ludwig Theodor, Söhne des vorgenannten Karl Franz); bad. Anerkennung d. d. . . Juli 1844. — W. (1844): Get.; oben in R. ein gekr. f. Adler; unten in G. ein schrtdr schw. Bär. 2 gekr. H. Auf dem rechten mit r.-f. Decke der Adler einw.; auf dem linken H. mit schw.-g. Decke der Bär wachs. — Erste Aufn. 1857; geschichtl. Übersicht im Jahrg. 1858, S. 693.

Franz Karl Maria Heinrich Freiherr Allesina gen. von Schweitzer (Sohn des obigen Frhrn Johann Maria Ludwig Theodor), * Frankfurt a. M. 27. Mai 1840, Kgl. preuß. Major a. D.; ⚔ . . 23. Juli 1870 mit Marie Schröder, * Darmstadt 27. Okt. 1840, † Jugenheim 23. Sept. 1901. [Jugenheim a. d. Bergstr.]

Schwerin, 1912.

Schwind.

Katholisch. — Reichsadel und bayer. Adel und Ritterstand mit dem Prädikat „Edler von" d. d. München 6. Juli 1792 (vom Kurfstn Karl Theodor von Pfalzbayern, als Reichsvikar); österr. Ritter 21. Dez. 1854 (Diplom d. d. Wien 14. April 1855); österr. Frhr. d. d. Wien 18. Sept. 1865. — W. (1865): Gev. mit get. Herzschild, darin oben in R. ein wachs., g.-gekr., zweischw. f. Löwe, unten in S. ein mit 3 g. Lilien bel. b. Schrägrechtsbalken. 1 in R. ein g.-eingef., mit 3 g. Sternen bel. b. Balken, auf dem oben rechtsgewendet ein gekrümmter, geharn. Schwertarm ruht, unten ein f. Schrägrechtsbalken; 2 und 3 schrgl. get., oben in S. ein schw. Doppeladler, unten in R. 3 g. Balken; 4 in B. auf gr. Hügel ein zweischw. g. Löwe mit einem befruchteten gr. Eichenzweig in der rechten Pranke. Frhrnkr. und 3 gekr. H. Auf dem rechten mit r.-f. Decke der Löwe des Herzschildes einw.-wachs.; auf dem mittl. H. mit schw.-g. Decke ein g. Kreuz zw. offenem schw. Flug; auf dem linken H. mit b.-f. Decke ein einw.-gek., mit dem b. Balken des Herzschildes bel. f. Flügel. Schildhalter: 2 Greife. — Erste Aufn. und geschichtl. Übersicht im Jahrg. 1867, S. 866. S. auch Gothaisches Genealog. Taschenbuch der Briefadeligen Häuser, Bd. V, 1911.

† August (Augustin) Freiherr von Schwind, * Wien 30. Jan. 1800, † Preßbaum 21. Aug. 1892, K. u. K. GMat und Staatsrat; ⚔ 1) Wien 12. April 1834 mit Walpurge Henrika Karolina Johanna Theresia Mikoš von

Taródháza, * Wien 10. Sept. 1795, † daſ. 17. Juni 1843; II) .. 30. Jan. 1846 mit Maria Amalia Thereſia Anders von Porodim, * Wien 13. März 1806, † daſ. 24. Juni 1847; III) Wien 20. Aug. 1861 mit Auguſtine Walpurge Ludovika Franziska Arzberger, * Wien 11. Aug. 1829, † daſ. 19. Okt. 1880.

Kinder: a) 2r **Ehe:** 1. Maria-Anna Karolina Juliana Auguſte, * Wien 17. Juni 1847; ⚔ daſ. 1. Juni 1869 mit Aloys von Maygraber, † Preßbaum 11. Febr. 1894, K. u. K. Major a. D. [Wien.]

— b) 3r **Ehe:** 2. Wilhelm Auguſt Moritz Rainer, * Wien 12. Dez. 1862, Dr. jur., K. K. Hofrat, Vorſ.-Stellvertr. und Referent bei dem Edes-Schulrat für Tirol, VPräſ. der rechtshiſtoriſchen und Mitgl. der judiziellen und ſtaatswiſſenſchaftl. Staatsprüfungskommiſſion; ⚔ I) Traunkirchen 27. Sept. 1892 mit Wilhelmine Klara Auguſte Arzberger, * Vordernberg 29. Juni 1864, † Wien 27. Nov. 1894; II) Czernowitz 2. Juni 1896 mit — Paula Wilhelmine Eliſabeth Edler von Poſch, * Linz 26. Mai 1877. [Innsbruck.]

Kinder: a) 1r **Ehe:** 1) Eliſabeth Marie Auguſtine Marianne Klara, * Wien 19. Nov. 1893.

2) Ernſt Auguſtin Friedrich Franz Johannes, * Wien 16. Nov. 1894.

— b) 2r **Ehe:** 3) Paul Joſeph Karl Wilhelm, * Czernowitz 15. Aug. 1898.

4) Marie Paula Frieda Olga, * Czernowitz 23. Nov. 1899.

5) Hans Auguſt Ernſt, * Innsbruck 5. Nov. 1909.

3. Ernſt Moritz Auguſtin, * Wien 23. März 1865, Dr. jur., K. K. Hofrat, o. Prof. des deutſchen Rechts an der Univ. Wien, VPräſes der rechtshiſtoriſchen Staatsprüfungs-Kommiſſion; ⚔ Innsbruck 3. Sept. 1898 mit — Eliſabeth Amalie Joſepha Marianne Hopfgartner, * Donaueſchingen 19. März 1873. [Wien.]

Töchter: 1) Erneſtine Auguſta Franziska Helene Maria, * Wien 30. Juli 1900.

2) Maria Anna Eliſabeth, * Wien 30. Okt. 1902.

Scudier.

Katholiſch. — Öſterr. Adel und Frhr. d. d. Wien 21. Nov. 1859. — W.: Geſp.; rechts von R. und S. durch ein mit der Spitze aufw.-gerichtetes, g.-begriffſtes blankes Schwert ſchrgr. get.; links in B. ein Eck. g. Schild. Frhrnkr. Auf dem gekr. H. mit rechts r.-ſ., links b.-g. Decken das Schwert pfahlweiſe zw. offenem, rechts von R. und S., links von G. und B. get. Flug. — Erſte Aufn. und Näheres über die Standeserhebung im Jahrg. 1891, S. 843.

† Anton Freiherr von Scudier, * Villach, Kärnten, 2. Jan. 1818, † Wien 31. Mai 1900, K. u. K. GRat und FZM. i. R.; ⚔ Mauer bei Wien 7. Sept. 1881 mit — Adrienne von Scheda, * Döbling bei Wien 23. Febr. 1850. [Mauer bei Wien.]

Sohn: Anton, * Wien 8. März 1885, Dr. jur. [Wien.]

Sebottendorff von der Roſe, Seckendorff, 1912.

Sedlaczek von Lichtenhofen.

Katholisch. — Österr. Adel und Ritterstand mit dem Prädikat „von Lichtenhofen" d. d. Wien 26. April 1875 (für Karl Sedlaczek, K. K. Hofrat, als Ritter des österr. Leopold-O.); österr. Frhr. d. d. Wien 29. Dez. 1880 (Diplom d. d. Wien 22. Jan. 1881, für denselben). — W. (1881): Gev.; 1 und 4 in G. ein r.-bez. schw. Adler am Spalt; 2 und 3 in B. ein von 3 (2, 1) auffliegenden Bienen begl. g. Balken. Frhrnkr. und 2 gekr. H. Auf dem rechten mit schw.-g. Decke ein geschl., von G. und Schw. verw. get. Flug; auf dem linken H. mit b.-g. Decke 3 b., g., b. Straußfedern. Schildhalter: 2 g. Löwen. Wahlspruch: Per laborem ad honorem. — Erste Aufn. 1897.

Joseph Freiherr Sedlaczek von Lichtenhofen, * Wien 18. Febr. 1852 (Sohn des obigen Frhrn Karl), Hauptkassendirektor des Wiener Magistrats a. D.; ⚔ Wien 7. Mai 1881 mit Elise Täuber, * Wien 20. Nov. 1861, † das. 17. Mai 1898. [Wien.]

Kinder: 1. Therese Maria Elisabeth, * Wien 16. März 1882; ⚔ das. 2. Okt. 1906 mit Karl von Risch, K. u. K. Obersten a. D. [Wien.]
2. Richard Vincenz Karl Joseph, * Wien 4. Mai 1887, K. K. Rechnungs-Assistent bei der niederösterr. Statthalterei. [Wien.]

Sedlmayer von Seefeld.

Im eigenen Stamme erloschen.

Katholisch. — Österr. Ritter d. d. Wien 7. Mai 1859; österr. Frhr. d. d. . . 10. Febr. (Diplom d. d. Wien 25. März) 1860. — Erste Aufn., Beschreibung des Wappens und Näheres über die Standeserhebungen im Jahrg. 1863, S. 888.

† Franz Freiherr von Sedlmayer von Seefeld, * Neutra, Ungarn, . . 1794, † Wien 16. Febr. 1870, K. u. K. FML. a. D.

Adoptivtochter: Marie von Berger-Sedlmayer, * . . 29. Jan. 1840; ⚔ . . 27. Sept. 1868 mit Dr. med. Stephan von Intéc, Komitatsphysikus in Klausenburg.

Sedlnitzky-Odrowąs von Choltic, Seebach, 1912.

Seefried auf Buttenheim.

Evangelisch. — Wappenbrief d. d. Regensburg 20. Juni 1546 (vom Kaiser Karl V.); Adelsbestätigung mit Wappenbesserung d. d. Prag 12. Aug. 1723 (vom Kaiser Karl VI. für Georg Christian Seefrid, Fstl. brandenb.-onolzb. GRat und Löschaftsrat); aufgenommen in die fränkische Reichsritterschaft der Kantone Steigerwald, Gebürg, Rhön und Werra d. d. Bamberg 9. Febr. 1740; Reichsfrhr. und baver. Frhr. d. d. München 17. Juli 1790 (vom Kurfstn Karl Theodor von Pfalzbayern, als Reichsvikar, für Wilhelm Christian Friedrich Seefrid von Buttenheim); immatrikuliert im Kgr. Bayern bei der Frhrnklasse 11. Aug. 1812. — Besitz: Das vom obigen Frhrn Wilhelm (* 12. April 1741, † 22. Okt. 1806, dessen 1r Ehe mit Sophie Freiin Stiebar von Buttenheim der unten stehende Frhr Alexander, Stifter der I. Linie, und dessen 2r Ehe mit Henriette Freiin von Königk der Stifter der II. Linie, Frhr Wilhelm, entstammt), in den Jahren 1781—1806 errichtete Kondominatsfideikommiß, bestehend aus den Rittergütern Buttenheim, Hagenbach, Adlitz und Wolkenstein, Kr. OFranken, und dem Hofgut Neuses bei Ans-

bach, MFranken (zus. 800 ha). — W. (1790): Unter b. Schildeshaupt, darin 3 g. Sterne nebeneinander, gev. 1 und 4 in G. ein wachs., alter bärt. Mann in b. Rock mit g. Kragen, Aufschlägen, Gürtel und Knöpfen und abfliegender b.-g. Stirnbinde, in der einw.-gek. Hand einen Stengel mit 2 gr. Seeblättern haltend; 2 und 3 in S. ein 5ästiger r. Korallenstrauch, im oberen Feld schrgl., im unteren schrgr. liegend. Frhrnkr. — Erste Aufn. und geschichtl. Übersicht im Jahrg. 1858, S. 700.

I. Linie.

† Alexander Freiherr von Seefried auf Buttenheim, * Buttenheim 18. Sept. 1765, † Mühlfeld 24. Dez. 1822, Hzgl. sächs. Kmr, Forst- und OJägerm.; ⚔ Buttenheim 15. April 1798 mit Johanna Freiin von Crailsheim, * Rügland 19. Aug. 1770, † Mühlfeld 28. Juni 1823.

Söhne: 1. † Wilhelm Christian Friedrich, * Jöslein 30. Sept. 1799, † Bamberg 12. Aug. 1872, Kgl. bayer. Km.; ⚔ Schleusingen 11. Sept. 1854 mit — Emilie Auguste Simonet, * Schleusingen 23. Jan. 1834. [Neuses bei Ansbach.]

2. † Adolf, * Mühlfeld 8. Okt. 1800, † Hagenbach 19. Sept. 1865, Kgl. bayer. Major a. D.; ⚔ Buttenheim 4. Nov. 1841 mit Karoline Gfin von Derop, * München 26. Sept. 1824 (kath.), † Sulzbach 23. Aug. 1889.

Kinder: 1) † Ludwig Philipp, * Ansbach 29. Juni 1846, † Bayreuth 13. Okt. 1902, Kgl. bayer. Km. und Oberst a. D.; ⚔ Ansbach 14. Okt. 1869 mit — Emilie Marie Antonie von Schmalz, * Ansbach 6. Mai 1849 (kath.). [Hagenbach bei Pretzfeld und Bamberg.]

Kinder: (1) Otto Ludwig Philipp Graf von Seefried auf Buttenheim, Freiherr zu Hagenbach, * Bamberg 26. Sept. 1870 (**s. Taschenbuch der Gräfl. Häuser**).

(2) Christian Philipp Ludwig Maximilian, * Bamberg 4. März 1872, Kgl. bayer. Rittm. und Reitlehrer bei der Mil.-Reitschule; ⚔ Ansbach 1. Okt. 1895 mit — Marie Luise Ida von Wendland, * München 4. Aug. 1876 (kath.). [München.]

Kinder: a. Helwig Emanuel Robert Ludwig, * Ansbach 19. Jan. 1897. b. Otto August Friedrich Emil, * Ansbach 27. Dez. 1897. c. Julia Marie Emilie, * Ansbach 9. Dez. 1898. d. Adolf Otto Philipp, * Ansbach 5. Juni 1900. e. Elisabeth Marie Emilie, * München 1. Okt. 1903.

(3) Adolf Maximilian Emil, * Bamberg 15. März 1873, Kgl. bayer. Hptm. im 8. Inf.-Rgt, kmdt zum Reichskolonialamt. [Berlin.]

(4) Marianne Antonie Emilie, * Hagenbach 2. Sept. 1877.

2) Emma Karoline, * Ansbach 13. Sept. 1852; ⚔ das. 5. Nov. 1878 mit Philipp Frhrn von Reitzenstein, Kgl. bayer. Oberstlt. a. D. [Traunstein.]

3. † Karl Wilhelm Friedrich Ludwig Ferdinand, * Mühlfeld 8. Dez. 1807, † München 30. Juni 1879, Kgl. bayer. Km. und Rittm. a. D.; ⚔ Wien 4. Nov. 1833 mit Henriette Roth, * Wien 27. März 1815, † Bamberg 29. Juli 1875.

Kinder: 1) † Maximilian, * Nürnberg 26. Okt. 1834, † Lichtenfels 4. Nov. 1894; ⚔ München 2. Mai 1877 mit — Josephine Hedwig Bregler, * München 28. Febr. 1838. [Bamberg.]

2) Marie Kathinka Karoline, * Bamberg 17. Okt. 1842; ⚔ das. 29. Okt. 1867 mit Ludwig Ritter und Edlem von Herrnböck, † Würzburg 29. April 1904. [Würzburg.]

3) Johanna Therese Maria, * Bamberg 3. Jan. 1845, Nutznießerin der Familien-Fräuleinstiftung. [Würzburg.]

4) † Karl Friedrich Wilhelm August Maria, * Bamberg 15. Aug. 1846, † Unternschreez 27. Juli 1908, Kgl. bayer. Km. und Lt. a. D.; ⚔ Ansbach

21. Mai 1874 mit — Franziska Agnes Emma Marie Roth, * Rainhartswinden 10. Juni 1853. [Schloß Unternschreez bei Bayreuth.]

Kinder: (1) Paula Minna Henriette Luise Käthe, * Ansbach 23. Febr. 1875; ⚭ Cherbonhof 6. Juni 1905 mit Maximilian Frhrn von Leoprechting, Kgl. bayer. Hptm. in der Gend.-Abt. von OFranken. [Bayreuth.]

(2) Hans Ernst Ludwig, * Maria-Burghausen 26. Mai 1876, Kgl. bayer. Okt. im 8. Chev.-leg.-Rat. [Dillingen.]

(3) Sophie Lilly, * Maria-Burghausen 20. Dez. 1877.

II. Linie.

† Wilhelm Freiherr von Seefried auf Buttenheim, * Buttenheim 2. Juli 1784, † Ansbach 20. Juni 1835, Kgl. bayer. Km. und Rittm. im 2. Chev.-leg.-Rgt; ⚭ Buttenheim 5. März 1809 mit Flora von Albert, * Ansbach 21. Dez. 1786, † Bamberg 24. Juli 1867.

Söhne: 1. † Ferdinand Wilhelm Heinrich Oskar, * Adlitz 13. Okt. 1811, † Schönbrunn 22. Nov. 1886, Kgl. bayer. Appell.-Ger.-Rat a. D.; ⚭ Kulmbach 7. Okt. 1843 mit Adelheid Wilhelmine Auguste von Löwel, * Bayreuth 9. Dez. 1820, † München 13. Dez. 1894.

Kinder: 1) † Georg August Wilhelm Oskar, * Bamberg 17. Juli 1844, † Denkendorf 13. März 1911, Herr auf Denkendorf, MFranken; ⚭ Kipfenberg 12. Mai 1887 mit — Scholastika Donaubauer, * Unter-Haunstadt 10. Febr. 1853 (kath.). [. . .]

2) Mathilde Brunhilde Flora Auguste, * Bamberg 25. Juli 1845; ⚭ das. 29. April 1869 mit Wilhelm Frhrn von und zu Egloffstein, Kgl. bayer. Major a. D. [München.]

3) Thekla Flora Auguste, * Bamberg 8. Mai 1848, Nutznießerin der Familien-Fräuleinstiftung. [München.]

4) Elwine Georgine Auguste, * Bamberg 18. Juni 1849 [. . .]; ⚭ Eichstätt 5. Nov. 1883 mit Felix Roder (gesch. . .), Kgl. bayer. Assessor a. D.

5) Hans, * Bamberg 24. Dez. 1853, Kgl. bayer. Reg.-Rat a. D., CMr des Joh.-O. [München.]

6) Aline, * Bamberg 26. Jan. 1855 [München]; ⚭ Bamberg 23. Okt. 1879 mit Ludwig Frhrn von Perfall (kath.), † München 17. Nov. 1910 (gesch.).

7) Heinrich Edgar Walther Eberhard, * Bamberg 17. Aug. 1860, Kgl. bayer. Km. und Min.-Rat a. D., WGLeg.-Rat, CMr des Joh.-O. [München.]

8) Bertha Auguste Mathilde Karoline, * Bamberg 18. Aug. 1862; ⚭ München 22. Mai 1888 mit Albert Frhrn von Reitzenstein, Fkherrn auf Reuth, OPfalz.

2. † Wilhelm Ferdinand Bruno Traugott, * Würzburg 2. Sept. 1817, † Ansbach 4. Mai 1883, Kgl. bayer. Km. und Rittm. a. D.; ⚭ Erlangen 17. April 1847 mit Mathilde von Löwel, * Bayreuth 29. Juni 1819, † München 22. Okt. 1900, Schwester seiner Schwägerin.

Kinder: 1) Adelheid Henriette Johanna Mathilde, * Ansbach 24. Jan. 1848; ⚭ Nürnberg 23. Juli 1874 mit Karl Reisner Frhrn von Lichtenstern (kath.), Herrn auf Thierlstein bei Cham, OPfalz.

2) Eugen Friedrich Karl, * Bayreuth 10. Juli 1860, Herr auf Schönbrunn, Kgl. bayer. Km., Kais. deutscher Leg.-Rat, a. o. G. u. b. M. a. D., RRr des Joh.-O.; ⚭ Tann 28. Juli 1892 mit — Hertha Freiin von und zu der Tann-Rathsamhausen, * München 6. Sept. 1869. [Schönbrunn bei Eichstädt und Bamberg.]

Kinder: (1) Tutich-Bruno Traugott Ludwig Eugen Hermann Hugo, * München 1. Juli 1893.

(2) Annhilde Johanna Luise Adelheid Freda, * Konstantinopel 1. April 1895.
(3) Irmgard Anna Eugenie Thilda Vilma, * Kopenhagen 8. Nov. 1897.
(4) Elisabeth Marie Bertha Melanie, * München 4. Okt. 1907.
(5) Hertha Margarethe Marie Askania, * Bamberg 28. Febr. 1909.

Seeger.

Evangelisch. — Reichs- und erbländ.-österr. Adel und Frhrnstand d. d. Wien 13. Juni 1801 (vom Kaiser Franz II. für Christoph Dionys Seeger). — W.: Gev. mit s. Herzschild, darin ein in der Mitte rund ausgebrochenes r. Kreuz. 1 und 4 in G. 3 (2, 1) g.-besamte schw. Rosen; 2 und 3 in B. ein g. Adler am Spalt. Frhrnkr. und 3 gekr. H. mit rechts schw.-g., links b.-g. Decken. Auf dem rechten ein offener, mit je einer schw. Rose bel. g. Flug; auf dem mittl. H. ein wehendes Segel an b.-g. Stange mit r.-s. Wimpel; auf dem linken H. ein mit dem Ellenbogen rechtsgewendeter geschienter Schwertarm. — Erste Aufn. 1893. S. auch Gothaisches Genealog. Taschenbuch der Briefadeligen Häuser, Bd. III, 1909.

† Eugen Ludwig Wilhelm Freiherr von Seeger, * Stuttgart 8. Juni 1812, † das. 4. Aug. 1889, Fabrikant; ⚔ Eßlingen 8. Juni 1841 mit Mathilde Salzmann, * Eßlingen 25. Okt. 1819, † Heidenheim 21. Nov. 1902.

Söhne: 1. Karl Rudolf Christian, * Stuttgart 29. April 1842, Kgl. württemb. GOBaurat a. D. und Hptm. a. D.; ⚔ Massenbach 3. Mai 1877 mit — Marie Freiin von und zu Massenbach, * Bialokosch 22. Juli 1851. [Stuttgart.]

Töchter: 1) Mathilde, * Stuttgart 30. Juli 1878; ⚔ das. 17. April 1891 mit Friedrich Schammer, Superintendenten in Schneidemühl.
2) Franziska, * Stuttgart 26. Juni 1882.
3) Emma, * Stuttgart 17. April 1885.

2. Eugen Oskar Gustav, * Eßlingen 2. Sept. 1851. [. . .]

Seenuß von Freudenberg.

Im eigenen Stamme erloschen.

Katholisch. — Wappenbrief von Kaiser Max I.; Wappenbesserung 14. Febr. 1546; Reichsadel und Wappenbesserung d. d. Wien 13. Dez. 1555; erbländ.-österr. Frhrnstand mit Wappenvermehrung (dem Wappen der Villacher Seenuß, welche die Adelsbestätigung und den rittermäßigen Reichsadelstand d. d. Barcelona 11. April 1538 — s. Jahrg. 1879, S. 786 — erhalten hatten) d. d. Wien 25. Okt. 1656. — Erste Aufn. 1849, S. 539; geschichtl. Notiz im Jahrg. 1855, S. 558.

† Theobald Freiherr Seenuß von Freudenberg, * Süßenbrunn, NÖsterr., 30. Aug. 1829, † Marburg, Steierm., 30. Aug. 1909, K. u. K. Oberstlt. a. D.; ⚔ I) Wien 6. Febr. 1860 mit Hermine verw. Freifrau von Vukassovich, geb. Freiin Blasits, * Essegg 5. Aug. 1825, † Graz 22. Dez. 1892; II) Graz 17. Juli 1894 mit Adèle verw. FML. Pokorny, geb. von Janson, * Iglau 15. Dez. 1840, † Marburg 6. Sept. 1902; III) Graz 26. Nov. 1903 mit — Ida verw. von Ujfalvy, geb. Gfin Waß von Czege, * Mesö Zah, Siebenbürgen, 13. Juli 1851. [Marburg, Steierm.]

Seherr-Thoß, 1912.

Seidler.

Katholisch. — Österr. Adel und Ritterstand d. d. Wien 2. März 1871; österr. Frhrnstand d. d. . . 12. Aug. (Diplom d. d. Wien 4. Sept.) 1882. — W. (1882): Gev.; 1 und 4 in R. ein s. Schrägkreuz; 2 und 3 in G. ein schw. Adler am Spalt. Frhrnkr. und 2 gekr. H. Auf dem rechten mit r.-s. Decke ein einw.-wachs., g.-bew. s. Einhorn mit g. Mähne; auf dem linken H. mit schw.-g. Decke ein geschl., vorn schw., hinten g. Flug. — Erste Aufn. und Näheres über die Standeserhebung im Jahrg. 1889, S. 813.

† Adolf Freiherr von Seidler, * Deutsch-Kreuz, Ungarn, 15. Febr. 1830, † Wien 25. Dez. 1905, Herr auf Würmla; ⚔ Wien 11. Sept. 1859 mit — Mathilde Marie Anna von Braumüller, * Wien 25. Nov. 1839. [Wien.]

Kinder: 1. † Adolf Wilhelm, * Wien 5. Sept. 1860, † Würmla 25. Okt. 1900; ⚔ Würmla 19. Okt. 1891 mit — Helene Christine Mathilde Zeppezauer, * Wien 17. Sept. 1862. [Würmla und Wien.]

2. Marie Anna, * Wien 11. April 1864; ⚔ Würmla 30. Sept. 1884 mit Maximilian Frhrn von Heine-Geldern, K. K. Major a. D. [Wien.]

3. Margareta Mathilde Maria Anna, * Wien 29. Aug. 1872; ⚔ I) Würmla 27. Okt. 1889 mit Bruno von Mutzenbecher (luth.; Ehe gerichtl. gesch. und 20. März 1906 vom heil. Stuhl für nichtig erklärt), Herrn auf Cammelwitz; II) Wien 2. Mai 1906 mit Richard Gfn von Coudenhove, K. K. Olt. i. d. Evidenz. [Wien.]

4. Friedrich Hans Felix, * Wien 22. Mai 1875, Herr auf Würmla (777 Joch), Bez. Tulln, NÖsterr., K. u. K. Legationssekr. in Stuttgart und Lt. der Res. des Drag.-Rgts Nr. 15; ⚔ Rom 24. April 1911 mit — Maria Merry y Ayllón Gondesa de Benomar, * Paris 16. Juli 1881.

Seidlitz (Seydlitz), 1912.

Seiller.

Katholisch. — Österr. Adel und Ritterstand d. d. Wien 15. März 1850; österr. Frhr. d. d. Wien 19. Jan. (Diplom d. d. Wien 6. April) 1860. — W. (1860): In B. eine mit den Spitzen die Schildesränder berührende g. Raute, bewinkelt von 4 s. Sternen und bel. mit einem g.-gef. blanken Schwert, gesch. mit einem r.-verschnürten Liktorenbündel mit linksgek. Beil, beides unten kranzförmig durchflochten von 2 Palmzweigen. Frhrnkr. und 2 gekr. H. Auf dem rechten mit b.-g. Decke ein aufger. blankes Schwert mit den Palmzweigen; auf dem linken H. mit b.-s. Decke ein g.-gef. ovaler Handspiegel, um dessen Griff sich eine gr. Schlange aufw.-windet. Schildhalter: 2 g. Greife. — Erste Aufn. und Näheres über die Standeserhebungen im Jahrg. 1876, S. 735.

† Johann Kaspar Freiherr von Seiller, * Marburg, Steierm., 20. Okt. 1802, † Wien 10. Febr. 1888, Dr. jur., Hof- und Ger.-Advokat, Bürgerm. von Wien; ⚔ Wien 22. Nov. 1831 mit Maria Weigl, * Wien 15. Juli 1802, † das. 23. März 1866.

Kinder: 1. † Joseph, * Wien 18. Jan. 1833, † das. 2. Dez. 1906, Hof- und Ger.-Advokat; ⚔ Wien 3. Juni 1862 mit Emma von Wessely, * Prag 25. Sept. 1844, † Wien 25. April 1910.

Söhne: 1) Rudolf, * Wien 10. Okt. 1863 Dr. phil. et med., prakt. Arzt, Primararzt i. St. der Abt.-Vorstände der Wiener Krankenanstalten. [Wien.]

2) Otto, * Wien 25. April 1865, Beamter der Berg- und Hüttenwerksgesellsch. in Trzynietz, Österr.-Schles.
3) Hugo, * Wien 26. Febr. 1868, Ingenieur und Fabrikdirektor; ⚭ Wien 8. April 1896 mit — Josephine Ranke, * Frankfurt a. M. 12. Mai 1872. [Jaice, Bosnien.]
Tochter: Edmée, * Fiume 28. Jan. 1897.
4) Alfred, * Wien 5. Juni 1870, Dr. jur., Hof- und Ger.-Advokat. [Wien.]

2. Aloys, * Wien 10. Dez. 1833, K. u. K. GRat und a. o. G. u. b. M. i. R.; ⚭ Berlin 14. Jan. 1875 mit — Amalie de Lima Baronne de Jaurú, * Rio de Janeiro 22. Mai 1850. [Wien.]
Kinder: 1) Arthur, * Harzburg 10. Sept. 1875, K. K. Statth.-Konzipist. [Pola.]
2) Magdalena, * Rom 19. März 1878; ⚭ Salzburg 11. Febr. 1901 mit Oskar Groß, K. u. K. Major des Gen.-Stabes. [Wien.]
3) Viktor, * Rom 18. Aug. 1880, K. u. K. Hptm. des Gen.-Stabes; ⚭ Wien 23. Nov. 1907 mit — Clementine Feldmann, * Wien 6. Jan. 1884. [Wien.]
Tochter: Renata, * Wien 11. Jan. 1909.
4) Paul, * Rio de Janeiro 15. Sept. 1882, K. u. K. Okt. i. R.; ⚭ Chemnitz . . mit — Eugenie Schuncke, * . . . [Wien.]
5) Maria Luise, * Rio de Janeiro 2. Nov. 1884; ⚭ Wien 20. Okt. 1910 mit Adolf Röhrs, K. u. K. Okt. im Inf.-Rgt Nr. 59. [Innsbruck.]
6) Erich, * Bern 26. Juni 1892.

3. † Anton, * Wien 5. März 1835, † St. Radegund bei Graz 11. Sept. 1908, Prokurist der K. K. priv. Pottendorfer Spinnerei und Zwirnerei; ⚭ Wien 10. April 1867 mit Malwina Reisinger, * Wien 13. April 1844, † das. 23. Dez. 1903.
Kinder: 1) Ernst, * Pottendorf 10. Okt. 1870, Beamter der K. K. Staatsbahnen; ⚭ Wien 28. März 1896 mit — Ida Hekfch, * Wien 15. Nov. 1870. [Wien.]
Tochter: Hilda, * Wien 13. Juni 1898.
2) Hedwig, * Pottendorf 23. Okt. 1880; ⚭ Wien 5. April 1902 mit Dr. med. Arthur Ritter Bielka von Karltreu, K. K. Hofarzt. [Wien.]

4. Marie Walpurga, * Wien 15. Nov. 1836; ⚭ das. 25. Juli 1860 mit Franz Ritter von Schwaiger [österr. Ritter d. d. 7. Dez. 1894], K. K. OLdesger.-Präs. a. D. und Mitgl. des Staatsger.-Hofes. [Wien.]

5. Maximilian, * Wien 1. Sept. 1839, K. K. OLdesger.-Rat i. R.; ⚭ Salzburg 6. Okt. 1868 mit — Therese Freiin von Welden, * Salzburg 5. Sept. 1844. [Salzburg.]
Sohn: Max, * Linz 6. Aug. 1872. [Wien.]

Seld.

Evangelisch. — **Reichsadel und Frhr. d. d. Wien 4. Okt. 1783 (für Johann Karl Ludwig Seld); schles. Inkolat d. d. Berlin 10. Sept. 1806 (für denselben).** — **W.: Get.;** oben in B. ein ſ. Ziegenbockskopf mit Hals; unten in S. ein b. Sparren. Frhrnkr. und 3 gekr. H. mit b.-ſ. Decken. Auf dem rechten 3 ſ., b., ſ. Straußfedern; auf dem mittl. H. der Ziegenbockskopf; auf dem linken H. 3 Pfauenfedern. Schildhalter: Rechts ein Löwe, links ein Greif. — Erste Aufn. und ältere Genealogie im Jahrg. 1897, S. 955.

† Ludwig Albert Freiherr von Seld, * Russow 5. Aug. 1799, † Potsdam 17. April 1867 (bekannt als Redner, Dichter und Schriftsteller und durch seine Tätigkeit auf dem Gebiete der inneren Mission); ⚭ Berlin 27. Nov. 1844 mit Flora Krüger, * Berlin 4. Sept. 1811, † Steglitz 12. Jan. 1889.
Söhne: 1. † Paul Gerhard, * Berlin 20. Juni 1848, † Potsdam 18. April

1896, Kgl. preuß. Hptm. a. D.; ✕ Nieder-Zodel 3. Jan. 1877 mit — Rosa Meuder, * Nieder-Zodel bei Görlitz 2. Aug. 1846. [Gernrode a. H.]
Kinder: 1) Klara, * Sorau 20. April 1879.
2) Wilhelm Ludwig Albert Karl, * Sorau 19. Okt. 1880. [Gnadau.]
3) Friedrich, * Frankfurt a. d. O. 16. Juli 1883. [Hamburg.]
4) Kurt Karl Paul Siegfried, * Frankfurt a. d. O. 30. Nov. 1884, Kais. deutscher OLt. z. See. [Kiel.]

2. Florentin Albert, * Potsdam 3. März 1854, Kgl. preuß. Oberst z. D. und Kmdr des Ldw.-Bez. Hagen, RRr des Joh.-O.; ✕ Berlin 31. März 1883 mit — Rosa Bertha Spiegelthal, * Berlin 24. Dez. 1860.
Sohn: Ludwig Albrecht Franz Alexander, * Brandenburg a. d. H. 24. Dez. 1883, cand. med. [Rostock.]

Seldeneck.

Evangelisch. — Badischer Adel d. d. . . 27. Jan. 1777; badische Anerkennung des Frhrnstandes d. d. Karlsruhe 15. Okt. 1889 (für Wilhelm Rudolf, s. unten) und d. d. Karlsruhe 21. Nov. 1893 (für dessen Mutter, s. unten). — Besitz: Die Majorate Mühlburg (60 ha), Kr. Karlsruhe, Schwaibach (60 ha) und Reichenbach (350 ha), beide Kr. Offenburg. — Erste Aufn. und Näheres über die Abstammung im Jahrg. 1867, S. 878.

† Wilhelm von Seldeneck, * Karlsruhe i. B. 15. Sept. 1823, † das. 10. Dez. 1863; ✕ I) Basel . . mit Jenny Forcart, * Basel . . 1830, † das. 21. Mai 1851; II) Mauren, Württemb., 18. Mai 1861 mit — Julie Amalie Adelheid Karoline Brandt von Lindau, Freifrau von Seldeneck, * Koblenz 1. April 1841. [. . .]
Sohn 1r Ehe: Wilhelm Rudolf Freiherr von Seldeneck, * Karlsruhe i. B. 18. März 1849, Ghzgl. bad. Khr und OSchloßhptm., Exz.; ✕ Karlsruhe 14. März 1872 mit — Emma Freiin Rüdt von Collenberg, * Straßburg i. E. 23. Jan. 1851. [Mühlburg bei Karlsruhe.]
Kinder: 1) Jenny Emma Luise, * Karlsruhe i. B. 20. April 1873; ✕ das. 20. Juli 1893 mit Karl von Borcke, Kgl. preuß. Major und Bat.-Kmdr im 2. GRgt z. F. [Berlin.]
2) Elsa Wilhelmine Albertine, * Karlsruhe i. B. 14. Febr. 1875; ✕ das. 5. Mai 1896 mit Max Frhrn von Holzing-Berstett, Kgl. preuß. Major v. d. A., Flügeladj. Sr. Maj. des Kaisers und Königs. [Potsdam.]
3) Hans Wilhelm Albrecht, * Karlsruhe i. B. 25. Febr. 1878, Kgl. preuß. Lt. der Ref. des 1. bad. Leibdrag.-Rgts Nr. 20. [Frankfurt a. M.]
4) Hertha Lili Helene, * Karlsruhe i. B. 6. Aug. 1881; ✕ das. 16. Juni 1906 mit Luis Jay. [Frankfurt a. M.]
5) Rolf Wilhelm Arnold Siegfried, * Karlsruhe i. B. 3. Dez. 1890. [. . .]

Sell.

Lutherisch. — Reichsadel d. d. Wien 18. Juli 1668 (vom Kaiser Leopold I.); mecklenb.-schw. Anerkennung der Berechtigung zur Fortführung des Frhrntitels d. d. Schwerin 11. Jan. 1882; preuß. Genehmigung zu dieser Führung d. d. Berlin 18. Jan. 1882 (für die in preuß. Militärdiensten stehenden Brüder: Friedrich, * 9. Juli 1837, und Wilhelm, * 3. Febr. 1842, s. unten). — W.: Gev.; 1 und 4 in B. 2 gegeneinander aufger. verschlungene, g.-gekr. s. Schlangen; 2 und 3 in S. eine alte königl. g. Laubkr. Auf dem gekr. H. mit b.-s. Decke ein wachs., gekr., zweischw. g. Löwe. Schildhalter: 2 g. Löwen. — Erste Aufn. und geschichtl. Übersicht im Jahrg. 1860, S. 809.

† Adolf Ulrich Bernhard Freiherr von Sell, * Ludwigslust, Mecklenb.,

15. Aug. 1797, † Schwerin 26. März 1891, Ghzgl. mecklenb.-schw. OKhr und Gen. der Inf., Kommendator des Joh.-O. für beide Mecklenburg; ⚭ I) Ludwigslust 1. Juni 1833 mit Sophie Freiin von Massenbach, * Stuttgart 31. Aug. 1804, † Ludwigslust 15. Febr. 1842; II) Berlin 23. Sept. 1844 mit Charlotte von Hochstetter, * Bern 24. Dez. 1819, † Cassel 4. Sept. 1908.

Kinder: a) **1r Ehe:** 1. † Friedrich Franz, * Ludwigslust 9. Juli 1837, † Schwerin 3. Sept. 1899, Kgl. preuß. Oberst a. D., RKr des Joh.-O.; ⚭ Berlin 3. Febr. 1864 mit — Antoinette Dorothea Charlotte Adelheid Freiin von Mirbach, * Düsseldorf 16. Okt. 1843. [Berlin.]

Tochter: Sophie Charlotte, * Schwerin 25. Dez. 1864.

2. Wilhelm Ludwig Bernhard Adolf, * Ludwigslust 3. Febr. 1842, Kgl. preuß. Gen.-Major z. D.; ⚭ Marienwalde 23. April 1881 mit — Hedwig Sophia Margarete von Rosenstiel, * Marienwalde, Neum., 23. April 1860. [Potsdam.]

Söhne: 1) Friedrich (Fritz) Adolf Moritz Ludwig, * Berlin 19. Febr. 1882, Kais. deutscher Kptlt. z. See. [Kiel.]

2) Ulrich Adolf Wilhelm Günther, * Berlin 18. Febr. 1884, Kgl. preuß. OLt. im GGren.-Rgt Nr. 2, kmdt zur Dienstl. beim Ausw. Amt. [Berlin.]

3) Adolf Friedrich Franz Curt, * Marienwalde 16. Aug. 1885, Kais. deutscher OLt. z. See. [Wilhelmshaven.]

4) Wilhelm Adolf Ludwig August, * Torgau 12. Okt. 1887, Kgl. preuß. Ger.-Referendar. [Potsdam.]

— b) **2r Ehe:** 3. Luise Elisabeth Charlotte, * Schwerin 24. Juni 1846. [Schwerin.]

4. Auguste Adolfine Minna Conradine, * Schwerin 1. Nov. 1853; ⚭ das. 14. Okt. 1875 mit Günther Frhrn von Schlotheim, Kgl. preuß. Gen. der Inf. z. D. [Cassel.]

Senarclens-Grancy.

Evangelisch. — Waadtländischer Uradel. — W.: In G. ein mit 3 Sporn rädern bel. b. Schrägrechtsbalken. Auf dem gekr. H. mit b.-g. Decke ein wachs., flugbereiter, g.-bew. s. Schwan. Schildhalter: 2 Greife. Wahlspruch: Sans déclin er. — Erste Aufn. und geschichtl. Notiz im Jahrg. 1861, S. 222.

† August Ludwig Freiherr von Senarclens-Grancy, * . . 19. Aug. 1794, † . . 3. Okt. 1871, Ghzgl. hess. Oberststallm. a. D. und Gen.-Major à l. s.; ⚭ . . 15. Nov. 1836 mit Luise Gfin von Otting und Fünfstetten, * . . 24. Mai 1810, † . . 18. Mai 1876.

Kinder: 1. Wilhelmine Marie, * Darmstadt 11. Aug. 1837, OHofm., Erz. J. K. H. der Ghzgin von Hessen. [Darmstadt.]

2. † Ludwig, * Darmstadt 9. Juni 1839, † das. 2. Febr. 1910, Ghzgl. hess. Khr und Provinzialdirektor; ⚭ Jugenheim a. d. B. 27. Okt. 1870 mit — Amalie Freiin Löw von und zu Steinfurth, * Offenbach a. M. 3. April 1852. [Darmstadt.]

Kinder: 1) Maria Luise, * Darmstadt 17. Juli 1871.

2) Elisabeth Wilhelmine, * Alzey 14. Jan. 1874.

3) Camilla Helmine Rosamunde Konstanze, * Lauterbach, Hessen, 23. Sept. 1876.

4) Heinrich Albert Ludwig, * Darmstadt 22. Dez. 1879, Ghzgl. hess. Referendar, Kgl. preuß. Lt. der Res. des Feldart.-Rgts Nr. 25. [Darmstadt.]

5) Amélie Wilhelmine Maria, * Darmstadt 13. Nov. 1884.

3. † Albert Ludwig Friedrich, * Darmstadt 9. Febr. 1847, † St. Petersburg

20. Jan. 1901, Ghzgl. hess. Khr, Kgl. preuß. Gen.-Major, Gen.-Adj. Sr. K. H. des Ghzgs von Hessen [Ghzgl. hess. Anerkennung der Berechtigung zur Führung des Frhrntitels laut Min.-Reskr. vom 14. April 1880]; ⚔ Bught, Niederl., 19. Okt. 1878 mit — Antoinette Wilhelmine Baronin de Senarclens de Grancy, * Helvoirt, Niederl., 12. Jan. 1852. [Darmstadt.]

Kinder: 1) Luise Wilhelmine, * Darmstadt 23. Aug. 1879; ⚔ das. 27. Juni 1905 mit Friedrich Frhrn Schenck zu Schweinsberg, Kgl. preuß. Hptm. und Komp.-Chef im Inf.-Rgt Nr. 83. [Arolsen.]

2) Alexander Ludwig, * Bught 25. Aug. 1880, Kais. deutscher Kpt-Lt. z. See, EKr des Joh.-O. [Kiel.]

4. Constance Marie Wilhelmine, * Jugenheim 11. Sept. 1852; ⚔ Darmstadt 8. Nov. 1881 mit Karl von Oertzen, Kgl. preuß. Reg.-Präs. a. D., Fstl. lipp. Kabinettsmin. a. D., Exz., KKr des Joh.-O. [Weimar.]

Bruder.

† Adolf Wilhelm Ferdinand Heinrich, * Grancy 19. Sept. 1805, † Darmstadt . . 1863, Ghzgl. hess. Gen.-Major à l. s. und a. o. G. u. b. M.; ⚔ . . mit Sophie Gravelius, * . ., † . . .

Kinder: 1. Emil Theodor, * Paris 22. Juli 1835, K. u. K. FML. a. D. [Ghzgl. hess. Anerkennung der Berechtigung zur Führung des Frhrntitels laut Min.-Reskr. vom 27. Okt. 1857]; ⚔ München . . 1865 mit — Susanna Friederike Barbara van Steitz, * Speyer 12. März 1845. [Wien.]

Söhne: 1) Julius Johannes Friedrich Alphons, * Lustheim bei Berchtesgaden 27. Dez. 1866, K. u. K. Major im Inf.-Rgt Nr. 10. [Przemyśl.]

2) Karl Hugo Adolf Emil, * Lustheim 27. Dez. 1866, Zwillingsbruder des Vorigen, K. u. K. Major im Inf.-Rgt Nr. 99. [Wien.]

3) Heinrich Hermann, * Wien 6. Juli 1869, K. u. K. Hptm. im Inf.-Rgt Nr. 8. [Brünn.]

4) Emil Friedrich Wilhelm, * Guntramsdorf bei Wien 6. April 1871, K. u. K. Rittm. im Drag.-Rgt Nr. 10. [Znaim.]

5) Albert Heinrich Hugo, * Olmütz 8. März 1877, K. u. K. Major im Gen.-Stabskorps. [Lemberg.]

2. † Marie Sophie Dorothea, * Darmstadt 9. Juni 1845, † Frankfurt a. M. 14. März 1912; ⚔ Worms 20. Juni 1866 mit Julius von Muralt, † . ., Ghzgl. hess. Hptm. a. D.

3. Adelheid, * . . 7. Okt. 1846. [Darmstadt.]

Senden (Senden und Bibran), s. Schuler von Senden.

Senfft von Pilsach, 1912.

Sensburg.

Katholisch. — Bad. Adel und Frhr. d. d. Karlsruhe 4. Aug. 1815. — W.: Innerhalb r. Einfassung in S. eine schw. Zinnenburg mit offener Tür; oben liegt schrgr. eine s. Sense, die Schneide nach links abw. Frhrnkr. und 2 gekr. H. mit r.-s. Decken. Auf dem rechten 3 Straußfedern; auf dem linken H. 2 geschr. Fähnchen, das rechte r., das linke s., je bel. mit einem g. Stern. — Erste Aufn. 1856; Näheres über die Standeserhebung im Jahrg. 1857, S. 706.

† Joseph Ernst Freiherr von Sensburg, * Bruchsal . . 1784, † Heidelberg 14. Nov. 1870, Ghzgl. bad. GRat und Reg.-Direktor a. D.; ⚔ . . 1. Aug. 1821 mit Meta Margareta von Hefner, * Aschaffenburg . . 1803, † Heidelberg 24. Juli 1846.

Söhne: 1. † Franz, * Karlsruhe 23. Juni 1822, † Straßburg i. E. 26. April

1891, Ghzgl. bad. Kjkr, Kais. deutscher Reg.-Rat; ⚔ . . 15. Sept. 1856 mit Helene Roßhirt, * Heidelberg 25. Nov. 1830, † Sulz 16. Dez. 1897.
Kinder: 1) Kurt Marie Maximilian Josef, * Köln 8. Sept. 1857, Kais. deutscher Notar a. D.; ⚔ Sulz 28. Nov. 1893 mit — Marie Krafft, * Sulz 12. Sept. 1863. [Sulz, OElsaß.]
2) Maria Eva Josefine, * Kehl 8. Febr. 1861. [Sulz.]
3) Franz Maria Leopold, * Alt-Breisach 11. Mai 1866, Kais. deutscher Baurat, Kreisbauinspektor in Thann, OElsaß; ⚔ . . mit — Lina Regenauer, * Lyon 23. März 1870.
Töchter: (1) Meta Margareta Maria Elisabeth, * , . 19. Mai 1900.
(2) Maria Helene Charlotte, * . . 18. Jan. 1903.
2. Emil, * Karlsruhe i. B. 24. Okt. 1823. [Achern, Baden.]

Seßler von Herzinger.

Katholisch. — Österr. Adel und Ritter mit dem Prädikat „von Herzinger" d. d. Wien 1. Sept. 1866; österr. Frhr. (durch Übertragung des Frhrnstandes des Schwiegervaters) d. d. Wien 11. Febr. (Diplom d. d. . . 26. März) 1869. — W. (1869): Gev.; 1 und 4 in G. ein schw. Adler am Spalt; 2 und 3 in R. ein s. Dreiberg, überhöht von einem g. Stern. Frhrnkr. Auf dem gekr. H. mit rechts schw.-g., links r.-s. Decke 4 schw., g., r., s. Federn. — Erste Aufn. und geschichtl. Notiz im Jahrg. 1859, S. 308.

† Viktor Felix Freiherr Seßler von Herzinger, * Wien 10. Dez. 1836, † Graz 14. Jan. 1899, Gutsbes. in Steierm., K. u. K. Truchseß und Rittm. a. D., Gnadenritter des souv. Malt.-RrO.; ⚔ Prag 21. Sept. 1858 mit Helene Freiin von Herzinger, * . . 21. Sept. 1839, † Graz 26. Jan. 1882.
Söhne (besitzen gemeinsam die mit dem Substitutionsband behafteten väterlichen Güter bei Krieglach im Mürztal): 1. Viktor Anton Felix, * Graz 17. Dez. 1859, Herr auf Groß-Lobming und Thann, Steierm., K. u. K. Oberst und Kmdt des Drag.-Rgts Nr. 4; ⚔ Salzburg 11. Sept. 1889 mit — Margarete Freiin von Wimpffen, * Kleßheim 4. Juli 1865. [Enns.]
2. Anton Hugo Felix, * Graz 7. Aug. 1861, K. u. K. Linienschiffsfähnr. a. D., Kpt. langer Fahrt. [Lovrana.]
3. Joseph Felix Karl, * Graz 31. März 1868, K. K. Rittm.; ⚔ Wien 27. April 1899 mit — Clotilde Alice von Metzger, * Kokomea 10. Sept. 1877. [Unter-Mais bei Meran.]
Kinder: 1) Anna Helene, * Unter-Mais 9. Febr. 1900.
2) Victor Eduard, * Unter-Mais 14. Okt. 1901.
3) Clothilde Olga, * Unter-Mais 21. Dez. 1905.
4) Hans Georg, * Unter-Mais 22. Dez. 1911.

Seutter von Lötzen.

Evangelisch. — Wappenbrief, nämlich Wappenbestätigung und -erneuerung („als ein Schild, so ihre Vordern und sie redlich hergebracht und gebraucht"), d. d. Linz 29. Jan. 1491 (vom römischen König Maximilian I., für die Brüder Ulrich und Gordian die Seuter); Wappenbesserung (durch Krone auf dem Stechhelm) d. d. Regensburg 17. Juli 1532 (vom Kaiser Karl V. für die Brüder Gordian und Laurenz die Seuter); Reichsadel und erbländ.-österr. Adel d. d. Augsburg 1. März 1559 (vom Kaiser Ferdinand I. für die Brüder Gordian und Matthäus die Seuter); Wappenbesserung im Adelstande nebst dem Patriziat der Reichsstadt Ulm d. d. Wien 23. Dez. 1716 (vom Kaiser Karl VI. für die Brüder Albrecht und Max Konrad die Seuter von Lötzen). — Erste Aufn. und geschichtl. Übersicht im Jahrg. 1878, S. 764; Ergänzung und Berichtigung dazu im Jahrg. 1884, S. 821.

A. In Württemberg.

Württemb. Frhr. d. d. Stuttgart 21. Dez. 1810 (für Johann Georg Seutter von Lötzen). — W.: Get.; oben in S. ein flugbereiter schw. Adler; unten (StW.) in Schw. ein g. Maulkorb. Frhrnkr. und 2 gekr. H. mit rechts schw.-s., links schw.-g. Decken. Auf dem rechten ein geschl., von S. und Schw. gev. Flug; auf dem linken H. der Maulkorb, best. mit einem Pfauenwedel.

† Johann Georg Freiherr Seutter von Lötzen, * Altheim 13. Juni 1769, † Ludwigsburg 24. Dez. 1833, Direktor der Kgl. württemb. Finanzkammer des Neckarkr.; ⚔ Ulm 12. Mai 1796 mit Helene Magdalene Freiin von Welser, * . . 18. Dez. 1769, † Ulm 13. Jan. 1854.

Söhne: 1. † Albrecht Ludwig, * Altheim 3. Juli 1799, † Arnegg 29. Febr. 1864; ⚔ Biberach 27. März 1854 mit Albertine Staigmüller, * Biberach 22. Sept. 1822, † Straßburg i. E. 6. März 1888.

Tochter: Christiane Albertine, * Arnegg 15. Nov. 1855; ⚔ Biberach 4. April 1877 mit Franz Khuen, † Straßburg i. E. 4. Nov. 1900, Lt. a. D. [Straßburg i. E.]

2. † Christoph Heinrich, * Ulm 17. April 1801, † Ellwangen 3. Okt. 1859, Kgl. württemb. Forstm.; ⚔ Pforzheim 9. Aug. 1838 mit Anna Freiin von Gemmingen-Gemmingen, * Pforzheim 10. Jan. 1818, † Stuttgart 27. Jan. 1890.

Kinder: 1) Georg Wilhelm, * Altensteig 12. Juli 1839, Mitbes. von Balzheim, OAmt Laupheim, Kgl. württemb. Gen.-Lt. z. D.; ⚔ Schwendi 16. Dez. 1873 mit — Amalie Freiin von Süßkind, * Schwendi 23. März 1852. [Stuttgart.]

Kinder: (1) Hans Theodor Heinrich, * Stuttgart 20. Okt. 1875, Kgl. württemb. Hptm. und Komp.-Chef im Füs.-Rgt Nr. 122; ⚔ Reutlingen 16. April 1903 mit — Else Kohl, * Reutlingen 26. Aug. 1879. [Heilbronn.]

Töchter: a. Irmgard, b. Mechthild, Zwillinge, * Stuttgart 12. Okt. 1905.
c. Rose, * Berlin 7. Sept. 1909.
d. Ursula, * Berlin 24. Jan. 1911.

(2) Georg, * Ulm 10. Okt. 1877, Kgl. württemb. OLt. im Gren.-Rgt Nr. 119. [Stuttgart.]
(3) Gertrud, * Gmünd 25. Dez. 1880, dienende Schwester des Joh.-O.
(4) Oswald, * Gmünd 6. Febr. 1882, Kgl. württemb. OLt. im Gren.-Rgt Nr. 119 und Adj. beim Bez.-Kmdo in Mergentheim.
(5) Hedwig, * Heilbronn 16. Juli 1884.
(6) Anna, * Heilbronn 11. Dez. 1885.

2) Anna Karoline Josephine, * Altensteig 6. Sept. 1840, Mitbes. von Balzheim. [Stuttgart.]
3) † Christoph Otto Maximilian, * Schnaitheim 9. Juli 1847, † (gefallen bei) Villiers vor Paris 30. Nov. 1870, Kgl. württemb. OLt. im 7. Inf.-Rgt; ⚔ Stuttgart 20. Juli 1870 mit — Marie Ruoff, * Stuttgart 30. Okt. 1847. [Stuttgart.]

B. In Baden.

Badischer Frhrnstand d. d. . . 17. Juli 1880. — W.: Get.; oben in S. der Adler; unten in Schw. der Maulkorb. Auf dem gekr. H. mit rechts schw.-s., links schw.-g. Decken der mit einem Pfauenwedel best. Maulkorb. — Ältere Genealogie im Jahrg. 1884, S. 824

† Karl Stephan Freiherr Seutter von Lötzen, * Karlsruhe 26. Okt. 1811, † Baden-Baden 20. März 1884, Ghzgl. bad. Gen.-Lt. a. D.; ⚔ Frankfurt a. M. 15. Okt. 1850 mit Emma Albertine Henriette Stern, * Frankfurt a. M. 26. Juli 1824, † Baden-Baden 19. Aug. 1904.

Söhne: 1. Erwin Johann August Moritz Karl, * Karlsruhe i. B. 11. Aug.

1854, Kgl. württemb. Oberst a. D., RRr des Joh.-O. [Jagsthausen]; ⚭ Stuttgart 2. Juni 1879 mit Karoline Gfin von Berol dingen, * Stuttgart 18. Dez. 1859 (kath.; gesch. [Wien]).

Tochter: Karoline Konradine Konstantine Cäsarine Stephanie Emma Marie Luise, * Ludwigsburg 3. Febr. 1880; ⚭ Baden-Baden 16. Nov. 1899 mit Götz Frhrn von Berlichingen, Fkherrn, Kgl. württemb. Khrn und OLt. der Res. des Drag.-Rgts Nr. 26, EMr des Joh.-O. [Jagsthausen.]

2. Kurt Johann Michael August Albrecht, * Frankfurt a. M. 14. Okt. 1855, Kgl. württemb. Khr und Zeremonienm., RRr und Werkm. der württemb.-bad. Genossenschaft des Joh.-O. [Stuttgart.]

Brüder.

1. † Wilhelm Joseph, * Karlsruhe 28. Febr. 1814, † Salem 16. Jan. 1871, Ghzgl. und Markgfl. bad. Forstm.; ⚭ Karlsruhe 6. Okt. 1840 mit Pauline Wich, * Bretten 25. Nov. 1816, † Salem 8. Mai 1856.

Töchter: 1) † Elvira Justine Marie Bertha, * Salem 6. Okt. 1843, † Illenau 1. Mai 1912.

2) Stephanie Gertrud Auguste, * Salem 15. Dez. 1846. [Lausanne.]

3) Marie, * Salem 8. Febr. 1849. [. . .]

4) Mathilde Maximiliane, * Salem 21. März 1850; ⚭ Baden-Baden 14. April 1874 mit Thomas Archibald Stearns White, † Baden-Baden 8. Nov. 1911, Pfarrer der anglikanischen Kirche in Baden-Baden. [Baden-Baden.]

2. † Karl Stephan August, * Karlsruhe 1. Aug. 1818, † das. 2. März 1889, Ghzgl. bad. Khr; ⚭ Karlsruhe i. B. 20. Dez. 1849 mit Mathilde Gerstlacher, * Karlsruhe 1. März 1824, † das. 26. April 1900.

Kinder: 1) Marie Therese Wilhelmine, * Karlsruhe 26. Febr. 1851, ED. des Kgl. bayer. Theresien-O. [Karlsruhe i. B.]

2) Elise Gertrude Maximiliane Wilhelmine, * Karlsruhe 4. März 1852; ⚭ das. 7. Febr. 1878 mit August von dem Hagen, Kgl. sächs. Major z. D. [Blasewitz bei Dresden.]

3) Sophie Mathilde Auguste, * Karlsruhe 8. Aug. 1855. [Karlsruhe i. B.]

4) Wilhelm August, * Karlsruhe 13. Mai 1859, Kgl. preuß. Oberst, Flügeladj. Sr. K. H. des Ghzgs von Baden, RRr des Joh.-O.; ⚭ Karlsruhe 26. Sept. 1907 mit — Hedwig Freiin von Adelsheim, * Mannheim 2. Mai 1868. [Karlsruhe i. B.]

Seydlitz, s. Seidlitz, Seyffertitz, 1912.

Sieberer.

Katholisch. — Österr. Adel und Frhr. d. d. . . 22. Jan. (Diplom d. d. Wien 18. März) 1910 (für Johann von Sieberer, s. unten). — W.: In Schw. ein s. Opferaltar, von dem g. Flammen emporsteigen. Frhrnkr. Auf dem gekr. H. mit schw.-g. Decke ein wachs., g.-bew., r.-bez. schw. Adler. Schildhalter: 2 Greife. Wahlspruch: Caritas.

Johann Freiherr von Sieberer, * Going, Tirol, 11. Okt. 1830, Generalinspektor der Gesellsch. Österr. Phönix. [Wien.]

Siebold.

Evangelisch. — Reichsadel d. d. Wien 1. Okt. 1801; österr. Frhr. d. d. . . 13. Febr. (Diplom d. d. Wien 5. Nov.) 1870; preuß. Genehmigung zur Führung des Frhrntitels laut K.-O. d. d. Berlin 29. Febr. 1888. — W. (1870): Zweimal get.; oben in B. eine g. Sonne; in der Mitte in G. ein gekrümmter, schw.-gekleideter Rechtarm, in der bloßen Hand eine schw. Stahlfeder zum Schreiben haltend; unten in B. ein g. Stern. Frhrnkr. Auf dem gekr. H. mit b.-g. Decke ein g. Stern zw. 2 b. Büffelhörnern, außen mit 5 untereinander stehenden g. Kugeln best. Schildhalter: 2 g. Greife. Wahlspruch: Ex oriente lux. — Erste Aufn. 1872; Näheres über die Standeserhebung im Jahrg. 1875, S. 718. Wegen des erloschenen Hauses (B.) s. Jahrg. 1911, S. 880.

† Alexander Georg Gustav Freiherr von Siebold, * Leyderdorp bei Leyden 16. Aug. 1846, † Pegli bei Genua 23. Jan. 1911, Kais. japan. Botschaftsrat z. D., MMr des Joh.-O.; ✕ Berlin 26. Febr. 1889 mit Elisabeth Gfin von Haslingen gen. von Schickfus, * Queitsch 26. Dez. 1865, † Weimar 18. Febr. 1898.

Kinder: 1. Erika Helene Henriette Wanda, * Würzburg 15. Jan. 1890. [. . .]
2. Hildegard Mathilde Elisabeth, * München 2. Mai 1891. [. . .]
3. Edith Alexandra, * München 11. Okt. 1892. [. . .]
4. Alexander Philipp Franz Heinrich, * Würzburg 5. Mai 1896.

Sierstorpff, s. Francken-Sierstorpff (B.) im Taschenbuch der Gräfl. Häuser. **Sierstorpff-Cramm**, s. Cramm, 1912.

Simbschen.

Katholisch. — Reichsfrhr. d. d. Wien 14. Nov. 1672. — W.: Gev. mit s. Herzschild, darin auf gr. Dreihügel ein nat. Strauß mit einem die Stollen abw.-kehrenden eisernen Hufeisen im Schnabel. 1 in B. schrgl. 3 g. Sterne; 2 und 3 in S. 3 r. Pfähle; 4 in B. schrgl. 4 (2, 2) g. Sterne. Frhrnkr. Schildhalter: Rechts ein s. Einhorn, links ein g. Löwe. — Erste Aufn. und geschichtl. Übersicht im Jahrg. 1858, S. 714.

† Joseph Freiherr von Simbschen, * . . 12. Febr. 1783, † . . 7. März 1824, K. K. Oberst a. D.; ✕ . . 1815 mit Anna von Falge, * . . 1795, † Graz 22. Juni 1867.

Söhne: 1. † Karl, * . . 25. Juli 1819, † . . 30. Sept. 1865, K. K. Oberst a. D.; ✕ Graz 1. Mai 1862 mit — Olga Fstin von Wrede, * St. Petersburg 14. Jan. 1839. [Graz.]

Töchter: 1) Maria Anastasie Josephine Anna Amélie, * Graz 25. Febr. 1863, im Karmeliterinnen-O. in Wien.

2) Olga Anastasie Maria Josephine Anna Amélie, * Wien 6. Juli 1864; ✕ Graz 26. Mai 1888 mit Ottokar Frhrn von Hammer-Purgstall, K. u. K. Olt. a. D. [Graz.]

2. † Arbogast, * . . 21. März 1823, † . . 1889; ✕ . . 17. April 1848 mit Gisela Semsey de Semse, * . . 16. Jan. 1830, † . . 17. Dez. 1893.

Tochter: Eugenie, * Graz 31. Juli 1850; ✕ Veldes, OKrain, 22. Aug. 1868 mit Egon Frhrn Zois von Edelstein, Fherrn auf Egg. [Schloß Egg, OKrain.]

Bruder.

† Ferdinand, * . . 28. Aug. 1795, † . . 30. Juni 1873, K. u. K. FMLt. a. D.;

⚔ . . 18. Okt. 1824 mit Karoline Freiin von Minutillo, * . . 2. Jan. 1802, † . . 3. Dez. 1853.

Sohn: † Julius, * . . 18. Okt. 1825, † Agram 1. Okt. 1906, K. u. K. Oberstlt. a. D.; ⚔ . . 12. Mai 1853 mit Leopoldine Gfin Mittrowsky von Némyssl, * . . 31. Juli 1835, † Agram 5. Aug. 1901.

Töchter: 1) Therese, * Klattau 8. Febr. 1854; ⚔ Maruśovec 10. Okt. 1874 mit Karl Frhrn von Berg. [Graz.]

2) Leopoldine, * Graz 27. Febr. 1859 [Graz]; ⚔ Graz 14. Nov. 1891 mit Konstantin Frhrn Baum von Appelshofen (gesch. . .), K. u. K. Gen.-Konsul z. D.

3) Wilhelmine, * . . 3. Sept. 1866; ⚔ Graz 4. Sept. 1886 mit Richard Walter von Waltersthal, † Wien 4. Okt. 1910, Hofrat, Kgl. ungar. Honv.-Hus.-Major der Ldw.-Kav. [Wien.]

Simolin-Bathory.

Lutherisch. — Reichsadel und Ritter mit „Edler von" d. d. Wien 19. Juni 1754; poln. Indigenat 1768; poln. Baron d. d. Warschau 19. Mai 1776; in Württemberg als Frhr beim ritterschaftl. Adel immatrikuliert. — W.: Get.; 1 und 4 in G. ein gekr. schw. Adlerkopf mit Hals; 2 und 3 in S. ein aus einer Wolke im rechten Obereck hervorgehender r.-bekleideter Arm mit einer g. Tulpe in der Hand. — Erste Aufn. und Näheres über die Standeserhebung im Jahrg. 1897, S. 965.

Robert Friedrich Heinrich Adam Freiherr von Simolin-Bathory, * Talsen 31. Dez. 1851, Kgl. württemb. Lt. a. D., Hofmarschall a. D. [Charlottenburg]; ⚔ Stuttgart 29. Dez. 1877 mit Pauline Henriette Mathilde Knosp, * Stuttgart 24. Aug. 1856 (gesch. 3. Nov. 1894 [Stuttgart]). Bes. von Domeneck, OAmt Neckarsulm.

Sohn: Rudolf, * Stuttgart 7. Juni 1885. [München.]

Simunich.

Im eigenen Stamme erloschen.

Katholisch. — Österr. Adel mit „Edler von" 24. Juli 1820; ungar. Adel 17. Mai 1844; österr. Frhr. d. d. Wien 28. Jan. 1850 (für Balthasar Edlen von Simunich) und Übertragung desselben (auf Karl Edlen von Simunich, Bruderssohn des Balthasar) 17. Sept. (Diplom d. d. Wien 21. Okt.) 1858. — W.: In R. eine durchgehende, mit je 3 Schußlöchern rechts und links versehene s. Zinnenmauer mit in der Mitte stehendem s. Zinnenturm, darin ein offenes, durch ein s. Fallgatter halbgeschl. r. Tor, bes. rechts und links von einem Schußloch und überhöht von 3 (1, 2) Schußlöchern; auf dem Turm steht ein zweischw., schwertschwgbr s. Löwe. Frhrnkr. Auf dem gekr. H. mit r.-s. Decke 4 r., s., r., s. Straußfedern. — Erste Aufn. und geschichtl. Übersicht im Jahrg. 1860, S. 816.

† Karl Stefan Ludwig Freiherr von Simunich, * Czernowitz 22. Okt. 1834, † Wien 1. Mai 1907, K. u. K. Major i. R.; ⚔ Wien 22. Okt. 1893 mit — Margareta Herbst, * Augustendorf, Galizien, 18. Juni 1856. [Wien.]

Sina.

Im Mannesstamme erloschen.

Griechisch-orientalisch. — Ungar. Adel d. d. Wien 3. April 1818; österr. Frhr. d. d. . . 8. März (Diplom d. d. Wien 26. Juli) 1832; ungar. Baronat d. d. Wien 29. März 1832; böhm. Inkolat d. d. Wien 27. Febr. 1836. — Erste Aufn. 1876; Beschreibung des Wappens, Abstammung und Näheres über die Standeserhebungen im Jahrg. 1878, S. 770.

(S. Jahrg. 1903, S. 739; neuere Nachrichten fehlen.)

Sinner.

Reichsfrhr. d. d. Wien 12. März 1706 (für Johann Rudolf). — Des Schultheißen Friedrich Frhrn von Sinner Söhne stifteten die beiden Linien. — W.: Gev.; 1 und 4 (StW.) in R. eine f. Rechthand; 2 und 3 in S. ein stehendes r. Kreuz. Wahlspruch: Clypaeus mihi deus. — Erste Aufn. und geschichtl. Notiz im Jahrg. 1855, S. 560; s. auch Jahrg. 1895, S. 937.

I. Linie. (Reformiert.)

† **Karl Ludwig Friedrich Freiherr von Sinner**, * . . 29. Mai 1799, † . . 10. Nov. 1881 (Enkel des ältesten Sohnes des Schultheißen Friedrich), Kgl. preuß. Lt. a. D.; ⚔ I) . . 30. Juli 1825 mit Sophie von Tscharner, * . . 12. Juli 1806, † . . 11. Dez. 1836; II) . . 30. Juni 1838 mit Cäcilia Fischer von Reichenbach, * . . 17. Juli 1812, † . . 12. Sept. 1852.

Kinder: a) **1r Ehe:** 1. † Katharina Sophie, * Bern 15. März 1827, † Dießbach 27. April 1912; ⚔ Bern 16. März 1847 mit Eduard von Wattenwyl, † Bern 14. Dez. 1874, Herrn auf Dießbach, Kanton Bern, Rechtsanwalt.

2. † Marie Henriette, * . . 30. März 1830, † Bern 26. Nov. 1902; ⚔ . . 26. Juli 1849 mit Otto von Büren, † Bern 25. Dez. 1888, schweizer Obersten im Gen.-Stabe, Mitgl. des Nationalrats.

3. **Karl Rudolf Friedrich**, * . . 1. Sept. 1831, Dr. jur.; ⚔ . . 4. Aug. 1857 mit Julie Sophie Pauline von Effinger, * . . 4. Jan. 1836, † Montreux 6. April 1906. [. . .]

— b) **2r Ehe:** 4. Charlotte Amalie Cäcilie, * . . 12. Juli 1839; ⚔ . . 16. Dez. 1862 mit Charles Eden, † . . 10. März 1878, Kgl. großbritann. Gesandtsch.-Sekr. a. D. [The Grange bei Taunton, England.]

Brüder.

1. † **Johann Rudolf**, * . . 16. Aug. 1800, † . . 15. Okt. 1880; ⚔ . . 18. März 1825 mit Konstanze Gfin von Kirchberger, * . . 31. Aug. 1805, † . . 11. Jan. 1849.

Söhne: 1) † Ferdinand Johann Rudolf, * . . 27. Juni 1830, † auf dem Hubel bei Bern 26. Febr. 1901, schweizer Oberst a. D.; ⚔ . . 23. Okt. 1862 mit Cäcilie Bertha von Mutach, * . . 6. Aug. 1835, † auf dem Hubel 2. März 1912.

Töchter: (1) Sophie Anna Constance, * Bern 15. Nov. 1865; ⚔ das. 7. Okt. 1909 mit Dr. phil. Eberhard Gfn von Mülinen, Kgl. preuß. Khrn. [Gerzensee, Kt. Bern.]

(2) Wilhelmine Gertrud Marie, * . . 24. Sept. 1868; ⚔ Bern 28. Sept. 1893 mit Friedrich Ritter Fischer von Weyler. [Bern.]

2) † Gabriel Emanuel Eduard, * . . 7. Mai 1834, † Schlößli 4. Mai 1894; ⚔ I) . . 8. Juli 1858 mit Julie Emma Maria von Mutach, * . . 6. Aug. 1839, † Bern 7. Febr. 1895 (gesch. 1878); II) Berlin 23. Jan. 1886 mit — Mary Borchardt, * . . 1. Juni 1867. [Bern.]

Kinder: a) **1r Ehe:** (1) Eugenia Marie Helene, * Bern 30. Jan. 1860. [Bern.]

(2) † Rudolf Alfred Eduard, * Bern 2. Febr. 1864, † Davos 1. Dez. 1901; ⚭ London 25. April 1889 mit — Florence Maud Ricketts, * . . 9. Aug. 1865. [Bern.]

Kinder: a. Johann Rudolf Kirchberger, * Bernita, Bromley, England, 23. Febr. 1890.

b. Violet Helen Mildmay, * Bernita 29. April 1891.

c. May Constance Marion, * Bournemouth, England, 6. Dez. 1893.

d. Marguerite Eugenie Sophie (Posthuma), * Monrepos bei Bern 6. Febr. 1902.

— b) 2r Ehe: (3) Ferdinand Adolf Ludwig Rudolf, * . . 27. Juli 1887. [. . .]

(4) Karl Alfred Kurt, * . . 10. Febr. 1889. [. . .]

(5) Emma Evelyn Lily, * . . 27. April 1890.

(6) Mary Magdalena Alexandra (Sascha), * Schlößli bei Bern 30. Nov. 1893.

2. † Ludwig Rudolf Karl, * . . 10. April 1810, † . . 14. Dez. 1845; ⚭ . . 14. Nov. 1839 mit Margarete Cäcilia Ida von Stürler, * . . 8. März 1817, † . . 2. Febr. 1872.

Sohn: † Friedrich Rudolf Arthur Karl, * . . 7. April 1841, † . . 1. Sept. 1895; ⚭ . . 24. Jan. 1872 mit Sophie Jasykoff, * . . 20. Dez. 1844, † Lausanne 11. Mai 1908.

II. Linie. (Evangelisch und reformiert.)

† Ferdinand Karl Freiherr von Sinner, * Bern 17. Dez. 1817, † Landshut 19. Okt. 1895 (Enkel des jüngsten Sohnes des Schultheißen Friedrich), Herr des Schloßgutes Landshut, Kanton Bern, und des Weingutes Maison blanche, Kgl. preuß. Pt. a. D., RRr des Joh.-O.; ⚭ Bern 26. Dez. 1846 mit Emilie Katharina von Wattenwyl, * Bern 30. März 1826, † Landshut 13. Sept. 1889.

Kinder: 1. † Maximilian Rudolf Ferdinand Ludwig, * Bonn 10. Aug. 1848 (evang.), † Freiburg i. Br. 4. Juni 1905, Kgl. preuß. Rittm. z. D., EKr des Joh.-O.; ⚭ Mainz 26. Sept. 1872 mit — Melanie von Bieberstein, * Magdeburg 17. Okt. 1852 (evang.). [Freiburg i. Br.]

Kinder (evang.): 1) Marie Emilie Melanie, * Saarbrücken 10. Nov. 1873.

2) Friedrich Karl Ferdinand Maximilian, * Saarbrücken 24. Aug. 1875, Kgl. preuß. Hptm. und Komp.-Chef im Jägerbat. Nr. 6; ⚭ Liegnitz 17. Juli 1906 mit — Sophie Ida Elly von Natzmer, * Herrnstadt 18. Juli 1878. [Ols.]

Kinder: (1) Sieghard Maximilian Oldwig Fritz, * Liegnitz 4. Mai 1907.

(2) Ingeborg Melanie Elly Marie Irmgard, * Trier-Pallien 20. Aug. 1910.

3) Olga Anna Agnes Marie Luise Irmgard, * Freiburg i. Br. 6. Mai 1879; ⚭ das. 29. Mai 1901 mit Armin von Schönfeldt, Fstl. lipp. Khrn und Hofstallm., Kgl. preuß. Okt. der Ldw.-Feldart. [Detmold.]

4) Maria Emilie Helene Erika, * Freiburg i. Br. 6. Juni 1885.

2. Agnes Emilie Henriette Amalia, * Bern 7. Jan. 1850; ⚭ Landshut, Kanton Bern, 15. Juni 1867 mit Hans Herwarth von Bittenfeld, † Ahrweiler 23. Juni 1893, Kgl. preuß. Major a. D. [Berlin.]

3. † Rudolf Johann Friedrich, * Bern 22. Mai 1851 (reform.), † Lausanne 27. Febr. 1900, Herr des Weingutes Maison blanche, Kgl. preuß. Okt. a. D.; ⚭ Luxemburg 20. Okt. 1877 mit — Marie Franziska Emma Wolff, * Luxemburg 3. Febr. 1854 (kath.). [Maison blanche bei Yvorne bei Aigle, Kanton Waadt.]

Kinder: 1) Friedrich Wilhelm Rudolf Ferdinand, * Saarburg 10. Sept. 1878 (reform.). [Maison blanche.]

2) Karl Alfons Udo, * Wiesbaden 23. Dez. 1879 (reform.); ⚭ North Pether-

ton, Engld, 18. Aug. 1909 mit — Blanche Eveleen Harriet Coward, * Fordingbridge 21. Okt. 1886. [Montreux.]

Tochter: Geraldine Blanche Suzanne Emma, * Montreux 26. Juli 1910.

3) Katharine Henriette Emilie Emma Anna, * Wiesbaden 28. März 1887 (kath.).

4) Franziska Pauline Maria Emilie, * Wiesbaden 20. Sept. 1888 (kath.).

4. Marie Maximiliane, * Landshut 28. Aug. 1859; ⚭ das. 27. Sept. 1879 mit Karl von Engelbrecht, Kgl. preuß. Gen.-Lt. z. D. [Bonn.]

Sivkovich.

Im eigenen Stamme erloschen.

Katholisch. — Ungar. Adel d. d. Wien 14. Sept. 1804; ungar. Baronat d. d. Wien 2. Nov. 1838. — Erste Aufn. 1849; Beschreibung des Wappens und geschichtl. Notiz im Jahrg. 1853, S. 431.

(S. Jahrg. 1905, S. 755; neuere Nachrichten fehlen.)

Skal und Groß-Ellguth, 1912.

Skene.

. . . . . — Österr. Bewilligung, sich des alten schottischen Adels in Österreich in der Eigenschaft eines ausländischen Adels zu bedienen, lt. Min.-Erlaß d. d. 5. Mai 1889; österr. Frhr. d. d. Wien 2. März (Diplom d. d. Wien 3. April) 1909. — W. (1909): In R. 3 nebeneinander aufger. blanke Dolche, jeder mit einem r.-bez. s. Wolfskopf best. Frhrnkr. Auf dem gekr. H. mit r.-s. Decke ein aus einer Wolke hervorgehender unbekleideter Arm, einen befruchteten nat. Lorbeerkranz haltend. Schildhalter: 2 Männer in der Tracht der schottischen Hochländer, der rechts stehende hält in seiner Rechten einen Dolch zum Stoße bereit, der links stehende in der Linken einen runden braunen Schild mit g. Nägeln. Wahlspruch: Virtutis regia merces. — Erste Aufn. 1911.

Alfred Freiherr von Skene, * . . 24. Aug. 1849, Herr auf Pawlowitz, Mähren, Präs. des Obeskulturrates für Mähren, Mitgl. des Herrenh. des österr. Reichsrats; ⚭ . . 2. Aug. 1873 mit — Marie von Skene, * . . . [Pawlowitz.]

Kinder: 1. Alfred, * Prerau 2. Juni 1874, mähr. Ldtagsabg. [Prerau.]

2. Else Maria Luise Franziska, * Brünn 25. April 1877; ⚭ Wien 24. Juni 1896 mit Franz Frhrn Kuhn von Kuhnenfeld, K. u. K. FML. und Kmdtn der 12. Inf.-Truppendiv. [Krakau.]

3. Luise, * Prerau 4. Juni 1878; ⚭ Wien 12. Sept. 1899 mit Dr. jur. Alfred Ritter von Fries, K. u. K. GRat und Obespräs. im Hzgt. Kärnten. [Klagenfurt.]

Skerlecz von Lomnicza.

Katholisch. — Altes ungar. Adelsgeschlecht — Österr. Frhr d. d. . . 22. Aug. (Diplom d. d. Wien 16. Nov.) 1857. — W.: Get.; oben B. durch einen g. Faden gesp., beiderf. begl. von einem einw.-gek. g. Löwen mit g.-gef. blanken Säbel in der rechten Pranke; unten in R. auf gr. Hügel ein geharn. Arm, einen g.-gef. Säbel, an dem ein abgehauener

Sarazenenkopf steckt, schwgd. Frhrnkr. Auf dem gekr. H. mit rechts b.-g., links r.-s. Decken eine flugbereite, r.-bew., nat. weiße Taube mit 5blättr. gr. Ölzweig im Schnabel. Schildhalter: 2 g. Löwen. — Erste Aufn. 1884.

† Karl Freiherr Skerlecz von Lomnicza, * Szent-Király . . 1793, † Odenburg 10. Sept. 1863, K. K. Km. und Statth.-Rat; ⚔ . . mit Malwine Edler von Reß, * . . 25. Jan. 1804, † Fünfkirchen 22. Dez. 1875.

Kinder: 1. † Karl Wilhelm, * Fünfkirchen 12. Febr. 1836, † Agram 21. April 1901, Kgl. ungar. Min.-Rat und Finanzdesdirektor; ⚔ Fünfkirchen 28. Nov. 1868 mit — Sarolta Freiin Hrabovsky von Hrabova, * Olmütz 13. Aug. 1850. [Budapest.]

Kinder: 1) Karoline (Kara), * Fünfkirchen 12. Nov. 1869.

2) Marie, * Oroszló 7. Juli 1872.

3) Iván, * Oroszló 30. Juli 1873, Dr. jur. et Dr. rer. pol., Min.-Rat im Kgl. ungar. Min.-Präsidium. [Budapest.]

4) Julius (Gyula), * Fünfkirchen 15. Febr. 1877, K. u. K. Rittm. im Huf.-Rgt Nr. 6. [Klagenfurt.]

2. Marie Stephanie, * Bogáth, Ungarn, 30. März 1842; ⚔ Wien 24. März 1870 mit Friedrich Frhrn von Mühlwerth-Gärtner, † Seeboden, Kärnten, 16. Aug. 1890, K. u. K. Oberstlt. i. A. und Vorstand der Schriftenabt. des Kriegsarchivs. [Wien.]

Skrbensky von Hřistie, 1912.

Slatin.

Katholisch. — W. (1907): Gesp.; rechts in Schw. auf g. Boden ein g. Palmbaum; links durch einen schmalen Balken get., oben in G. eine schw. Schalenwage im Gleichgewicht, einen Stern einschließend, unten in S. auf gr. Boden ein aufger. r. Löwe, in der rechten Pranke ein blankes Schwert an g. Griffe schwgd, in der linken eine Eisenkette mit gesprengter Handfessel haltend. Frhrnkr. und 2 gekr. H. Auf dem rechten mit schw.-g. Decke ein wachs. schw. Roß; auf dem linken H. mit r.-s. Decke schwertschwgd der Löwe. Wahlspruch: Festina lente. — Erste Aufn. 1911.

I. Linie.

Österr. Adel und Frhr. d. d. Wien 24. Okt. 1906 (Diplom d. d. Wien 27. Juni 1907).

Heinrich Paul Wilhelm Freiherr von Slatin, * Ober-St. Veit, NÖsterr., 9. Okt. 1855, Dr. jur., K. u. K. Hofrat und Kanzleidirektor des ÖStallm.-Amtes; ⚔ . . 8. Sept. 1883 mit — Auguste Platte, * . . . [Wien.]

Sohn: Augustin, * . . 6. Juli 1884, Dr.; ⚔ Wien 17. Febr. 1912 mit — Irene Riedel, * . . . [Wien.]

II. Linie.

Österr. Adel und Ritterstand d. d. Wien 6. März (Diplom d. d. Wien 31. Mai) 1899; österr. Frhr. d. d. Wien 24. Okt. 1906 (Diplom d. d. Wien 27. Juni 1907).

Rudolf Anton Karl Freiherr von Slatin-Pascha, * Wien 7. Juni 1857 (Bruder des Obigen), Kgl. großbrit. Gen.-Major, Gen.-Lt. des ägypt. Gen.-Stabes und Gen.-Insp. des engl.-ägypt. Sudan. [Chartum.]

Smola.

Im Mannesstamme erloschen.

Katholisch. — Österr. Adel und Frhr. d. d. Wien 7. Nov. 1816 (für Joseph Smola, K. K. Gen.-Major der Art.). — Erste Aufn. 1848; Beschreibung des Wappens im Jahrg. 1853, S. 437.

(S. Jahrg. 1903, S. 742; neuere Nachrichten fehlen.)

Sobeck, Sobeck-Skal und Kornitz, s. Skal, II. Linie, 1912.

Sochor von Friedrichsthal.

Katholisch. — Österr. Adel und Ritterstand mit dem Prädikat „von Friedrichsthal" d. d. Wien 10. Okt. 1874; österr. Frhr. d. d. Gödöllö 28. Nov. (Diplom d. d. Wien 31. Dez.) 1886. — W. (1886): In G. ein mit 5 g. Sternen bel. r. Schrägrechtsbalken. Frhrnkr. und 2 gekr. H. mit r.-g. Decken. Auf dem rechten ein geschl., vorn mit dem Balken bel. g., hinten r. Flug; auf dem linken H. ein nat. Falke. Wahlspruch: Unverzagt. — Erste Aufn. und geschichtl. Notiz im Jahrg. 1895, S. 941.

Eduard Freiherr Sochor von Friedrichsthal, * Diwack, Mähren, 10. Juni 1833, Dr. jur., K. K. Hofrat, Gen.-Direktor der galizischen Karl Ludwig-Eisenbahn, Mitgl. des Herrenh. des österr. Reichsrats; ✕ . . I) . . 3. Nov. 1863 mit Therese Schilling, * . . 4. März 1843, † . . 5. April 1885; II) . . 10. Sept. 1889 mit — Alexandrine Zinner, * . . 14. Mai 1851. [Wien.]

Kinder 1r Ehe: 1. Marie, * Wien 3. Sept. 1864; ✕ das. 16. März 1895 mit Ferdinand Strobl von Ravelsberg, K. u. K. Major a. D. [Wien.]

2. Friedrich, * Wien 24. Nov. 1866, Maschinendirektor. [Wien.]

3. Eduard, * Mödling 20. Juni 1869, K. K. Min.-Rat im Handelsmin. und Lt. i. d. L. der Ldw.; ✕ Alt-Aussee 10. Sept. 1895 mit — Rosa Freiin von Bezecny, * Wien 25. Aug. 1865. [Wien.]

Kinder: 1) Eduard, * Hinterbrühl 25. Juli 1896.
2) Margarethe, * Ischl 20. Juli 1899.

4. Auguste, * Mödling 20. Juni 1869, Zwillingsschwester des Frhrn Eduard; ✕ . . 1. März 1890 mit Otto Breyer, K. K. Statth.-Rat. [Wien.]

Soden (Soden-Fraunhofen).

Katholisch und evangelisch. — Patrizier der Stadt Hannover (urkundlich seit 1341 erscheinend); aufgenommen in die fränkische Reichsritterschaft, Kantons Steigerwald, 31. Dez. 1791; württemb. Anerkennung des Frhrnstandes d. d. Stuttgart 16. Juli 1831. — W.: Von R. und S. get., darin je eine g.-besamte Rose in verw. Farben. Frhrnkr. und 2 gekr. H. mit r.-s. Decken. Auf dem rechten ein gekr. schw. Doppeladler; auf dem linken 2 ausw.-geneigte, von R. und S. get. Fähnchen an g. Schäften. — Erste Aufn. und geschichtl. Notiz im Jahrg. 1857, S. 716. Vgl. auch den gleichnamigen Artikel im Taschenbuch der Gräfl. Häuser.

† Rudolf Philipp August Freiherr von Soden, * Büschelbach bei Ansbach 2. Juni 1785, † Ludwigsburg 9. Juli 1849, Kgl. württemb. Khr, Staatsrat

und Reg.-Präs.; ⚭ I) Daylesford, Engld., 26. Juni 1817 mit Maria Karoline Rosalie von Chapuset de St. Valentin, * Stuttgart 15. Febr. 1793, † das. 9. Nov. 1818; II) Nürnberg 20. April 1820 mit Eleonore Freiin Harsdorf von Enderndorf, * Nürnberg 27. Mai 1794, † Stuttgart 4. Sept. 1840; III) München 20. Sept. 1841 mit Helene Gfin von Drechsel auf Deufftetten, * München 19. Juni 1805, † Stuttgart 3. April 1865.

Kinder: a) **1r Ehe:** 1. † August Warren Hastings, * Stuttgart 24. April 1818 (kath.), † Eßlingen 29. Juli 1859. Kgl. württemb. OLt. a. D.; ⚭ Stuttgart 3. Aug. 1850 mit Karoline (Lilly) Freiin von Holzschuher, * Ulm 3. April 1829 (evang.), † Stuttgart 29. März 1912.

Töchter (evang.): 1) Rosalie Friederike Eleonore Charlotte Felicitas Franziska Julie Caroline, * Ludwigsburg 14. Juni 1851; ⚭ Stuttgart 5. Juli 1875 mit Dr. Alfred von Wächter, Herrn auf Röcknitz, Kgr. Sachsen, GOkon.-Rat.

2) Maria Karoline Friederike Eleonore, * Eßlingen 30. Mai 1856; ⚭ Stuttgart 29. Dez. 1885 mit Erwin Frhrn von Seckendorff, Kgl. württemb. Ldger.-Rat in Urach.

— b) **2r Ehe:** 2. Theodor Julius August, * Stuttgart 4. Sept. 1825 (evang.), Prof., Familienſenior; ⚭ Stuttgart 22. Juli 1850 mit Clementine Camerer, * Stuttgart 27. März 1826, † Cannſtatt 13. Jan. 1893. [Cannſtatt.]

Kinder (evang.): 1) † Arthur, * Cincinnati 21. Mai 1851, † Eßlingen 24. Nov. 1885. Dr. phil. und Prof., Kgl. württemb. Plt. a. D.; ⚭ Jugenheim 18. Juni 1877 mit Mimi Köhler, * Offenbach 19. Sept. 1856, † Würzburg 18. Juli 1904.

Sohn: Kurt, * Reutlingen 12. April 1882, Dr. jur. [Jena.]

2) Hans Karl Hermann, * Cincinnati 16. Aug. 1852, D., Prediger an der Jeruſalems-Kirche und a. o. Prof. an der Univ. Berlin; ⚭ Röcknitz, Sachſen, 13. Jan. 1881 mit — Gabriele von Schaedtler, * Kopenhagen 5. Nov. 1852.

Kinder: (1) Hans Otto Arthur Maria Roderich Ulrich, * Striesen-Dresden 4. Nov. 1881 Lic. theol., Privatdozent an der Univ. Berlin; ⚭ Berlin 14. Mai 1907 mit — Magdalena Linda Auguſta von Möller, * auf dem Kupferhammer bei Bielefeld 13. Febr. 1883.

Söhne: a. Wolfram Theodor Hermann, * Berlin 19. Juni 1908.
b. Ekkehard Otto Gerhard Ernſt, * Rom 17. Febr. 1910.
c. Otfried Kurt Friedrich Oswald, * Berlin-Steglitz 3. Febr. 1912.

(2) Theodora Margarita (Dorita), * Chemnitz 5. Juli 1883; ⚭ Berlin 9. April 1912 mit Wilhelm Koehn, OLehrer. [Charlottenburg.]

(3) Gabriele Minna Eugenie Johanna, * Chemnitz 9. Sept. 1884; ⚭ Berlin 4. Jan. 1908 mit Dr. Heinrich Glaue, Kaiſ. deutſchem Korv.-Kpt. a. D. [Kiel.]

(4) Margot, * Berlin 13. Aug. 1888. [Wilhelmshöhe bei Caſſel.]

(5) Ingeborg, * Berlin 10. Juni 1891.

(6) Renata Clementine, * Berlin 2. Jan. 1894.

(7) Silvretta Amalie Emilie Monica Gerda, * Berlin 22. Jan. 1895.

(8) Alhard Otto Heinrich Theodor, * Berlin 25. Sept. 1897.

3) Anna, * Eßlingen 22. Dez. 1856, Diakoniſſe in Frankfurt a. M.

4) Frieda, * Eßlingen 21. Okt. 1858; ⚭ New York 12. Aug. 1902 mit Hjalmar von Dameck, Konzertmeiſter. [Berlin.]

5) Eugenie, * Eßlingen 21. Okt. 1858, Zwillingsſchweſter der Vorigen. [Cannſtatt.]

6) Theodor, * Eßlingen 15. April 1863, Kgl. württemb. OAmtsvorſtand, Reg.-Rat und Hptm. der Ldw. a. D., KRr des Joh.-O.; ⚭ Stuttgart

4. Aug. 1892 mit — Hedwig Dreſcher, * Stuttgart 31. Dez. 1864. [Tübingen.]

3. † Alfred Karl Auguſt, * Stuttgart 19. Juli 1826 (kath.), † daſ. 8. Sept. 1894, Kgl. württemb. Khr und WGRat; ⚔ Stuttgart 26. Mai 1855 mit — Emilie von Rom, * Rottenburg 8. Nov. 1835. [Stuttgart.]

Kinder: 1) Franz Ludwig, * Stuttgart 9. März 1856, Kgl. württemb. Gen.-Lt. z. D.; ⚔ Stuttgart 8. Jan. 1890 mit — Amélie Freiin Hugo von Spitzemberg, * Stuttgart 25. Mai 1869. [Stuttgart.]

Töchter: (1) Maria Emilie, * Hannover 24. Nov. 1890.
(2) Irmgard, * Stuttgart 19. Dez. 1892.
(3) Giſela, * Stuttgart 20. Okt. 1895.
(4) Eliſabeth, * Hannover 24. April 1901.
(5) Mechtild, * Stuttgart 25. Dez. 1908.

2) Helene, * Stuttgart 9. Juni 1858; ⚔ daſ. 8. Jan. 1883 mit Karl Frhrn von Hügel (evang.), † Tübingen 19. Juni 1902, Kgl. württemb. Khrn und Ldger.-Direktor a. D. [Tübingen.]

4. † Oskar, * Ellwangen 27. Febr. 1831 (kath.), † München 10. Mai 1906, Kgl. württemb. Khr, GRat und a. o. G. u. b. M. a. D., EMr des souv. Malt.-RrO.; ⚔ München 1. Mai 1858 mit Thereſe Freiin Drechſel auf Deuffſtetten, * München 11. März 1837, † Wachendorf 22. Aug. 1882, ED. des Kgl. bayer. Thereſien-O.

Kinder: 1) Cleonore, * München 2. Febr. 1859, ED. des Kgl. bayer. Thereſien-O.; ⚔ München 15. Okt. 1879 mit Hans-Otto Frhrn von Ow, Majoratsherrn auf Wachendorf, Kgl. württemb. Khrn und Staatsrat a. D., Exz. [Wachendorf bei Bieringen a. N. und Stuttgart.]

2) Heinrich, * München 3. Jan. 1864, Kgl. bayer. Km. und Major a. D., GnadenRr des souv. Malt.-RrO. [immatrikuliert im Kgr. Bayern bei der Frhrnklaſſe 24. Jan. 1892]; ⚔ Wäldershauſen 18. Okt. 1887 mit — Klara Freiin Schenck zu Schweinsberg, * Wäldershauſen 9. Sept. 1868 (evang.), ED. des Kgl. bayer. Thereſien-O. [München.]

Kinder: (1) Thereſe Cleonore Alice Clara Irmengard, * München 10. Febr. 1890.
(2) Karl-Oskar Hans Heinrich Anton, * München 6. Juni 1898.

3) Oskar, * München 4. Sept. 1867, Kgl. bayer. Km., Reg.-Rat und Vorſtand des Verkehrsamtes der bayer. Staatseiſenbahnen rechts des Rheines in München.

5. Wilhelmine Chriſtine Hermine Auguſte Eleonore Marie Thekla, * Stuttgart 21. Okt. 1834; ⚔ daſ. 14. Juli 1870 mit Karl Frhrn Ebner von Eſchenbach (kath.), † Nürnberg 3. Jan. 1909, Kgl. bayer. KſFr. [Nürnberg.]

— b) **3r Ehe:** 6. Maximilian Maria Julius Konſtantin Auguſt Freiherr von Soden-Fraunhofen, * Ludwigsburg 7. Aug. 1844 (kath.), FHerr auf Alt- und Neufraunhofen, Dr. h. c. der techn. Wiſſenſch. (prom. von der techn. Hochſchule in München), Kgl. bayer. Km. und Min. des Innern, lebenslängl. Reichsrat der Krone Bayern, Exz. [immatrikuliert im Kgr. Bayern bei der Frhrnklaſſe 25 Mai 1868, bayer. Namen- und Wappenvereinigung mit denen der † Fraunhofen 8. April 1887], EMr des souv. Malt.-RrO.; ⚔ Haidenburg 31. Mai 1869 mit Franziska Freiin von Aretin, * Haidenburg, NBayern, 9. März 1849, Kgl. bayer. PD. [München.]

Kinder: 1) Frida Maria, * Neufraunhofen 11. April 1870; ⚔ daſ. 12. Okt. 1889 mit Dr. jur. Friedrich Gfn von Strachwitz, FHerrn auf Schräbsdorf ꝛc., Mitgl. des preuß. Herrenh. [Schräbsdorf bei Frankenſtein, Schleſ.]

2) Karl-Alfred Maria, * Neufraunhofen 21. Nov. 1875, Dipl.-Ing., Kgl. bayer. Km. und OLt. der Reſ. des 1. Schweren Reiterregts. EMr des souv. Malt.-RrO.; ⚔ Hohenſtadt 30. Mai 1905 mit — Mechtild Gfin Adelmann von Adelmannsfelden, * Hohenſtadt 24. Dez. 1878. [Friedrichshafen.]

Kinder: (1) Maximilian Eckart Maria Heinrich Alfred Josef, * Unter-Türkheim 15. Aug. 1906.
(2) Maria-Immakulata, * Sigmaringen 21. Okt. 1907.
(3) Dietrich Felix Maria Friedrich, * Nürnberg 28. Juli 1910.
(4) Raban Maria Ferdinand Franz, * Friedrichshafen 11. Febr. 1912.

3) August Maria, * München 1. April 1878, Kgl. bayer. Kjkr und Bez.-Amtsassessor, CHr des souv. Malt.-RrO. [Alt-Otting.]

4) Joseph-Maria, * Neufraunhofen 30. Mai 1883, Kgl. bayer. Kjkr, Lt. der Res. des 1. Feldart.-Rgts und Legationssekr. in Berlin, CHr des souv. Malt.-RrO.

Bruder.

† Julius Christoph, * Kitzingen a. M. 27. Febr. 1793, † Stuttgart 13. April 1854, Kgl. württemb. Oberstlt. im CInvalidenkorps; ⚔ Stuttgart 12. Febr. 1835 mit Marie Franziska Albertine von Neurath, * Wetzlar 31. März 1805, † Stuttgart 28. März 1849.

Kinder: 1. Clotilde Marie Philippine Albertine, * Ludwigsburg 8. Jan. 1836. [Wiesbaden.]

2. Charlotte Eleonore Luise Friederike Konstanze, * Ludwigsburg 29. Aug. 1838; ⚔ Stuttgart 18. Febr. 1868 mit Arthur von Didtman, Stadtrat und Stadtältester in Wiesbaden, Kgl. preuß. Oberstlt. a. D.

3. Julius August Constantin Franz Heinrich, * Ludwigsburg 5. Febr. 1846, Herr auf Vorra, MFranken, Kgl. württemb. Staatsmin. a. D., Kabinettschef Sr. M. des Königs von Württemb., vorm. Kais. deutscher Gouv. von Kamerun und Deutsch-Ostafrika, Erz.; ⚔ Stuttgart 1. Sept. 1900 mit — Helene von Sick, * Ludwigsburg 5. Febr. 1856. [Stuttgart.]

Söll von und zu Teißenegg auf Stainburg.

Katholisch. — Wappenbrief 1443; erbländ.-österr. Adel und Ritter mit dem Prädikat „von Teißegg" d. d. Wien 4. Nov. 1542; Lbmann von Kärnten 17. Mai 1631; erbländ.-österr. Frhr. mit dem Prädikat „von und zu Teißenegg auf Stainburg" d. d. Wien 27. Juli 1716; Lbmann von Steiermark 27. Okt. 1778. — W. (1716): Gev. mit b. Herzschild, darin ein g. Greif. 1 und 4 in R. (StW.) das Vorderteil eines jungen grauen Stieres; 2 und 3 in S. auf gr. Boden ein gespreizt stehender Geharnischter mit Lanze in der Linken. 3 gekr. H. mit r.-s. Decken. Auf dem rechten der Geharnischte wachs.; auf dem mittl. der Stier wachs., auf dem linken H. der Greif wachs. — Erste Aufn. und geschichtl. Übersicht im Jahrg. 1873, S. 655.

Ferdinand Maria Leopold Freiherr Söll von und zu Teißenegg auf Stainburg, * Graz 14. Nov. 1871, K. u. K. Hptm. im Geb.-Art.-Rgt Nr. 2; ⚔ Görz 28. Sept. 1901 mit — Elvira Ceconi Edler von Moncecon, * Fiume 11. Juni 1874. [Brixen.]

Kinder: 1. Cleonore Mathilde Marie, * Görz 12. Juli 1902.
2. Humbert Hans Ferdinand Maria, * Radkersburg 20. März 1904.
3. Barbara Dorothea Helene Maria, * Graz 24. Jan. 1906.
4. Brigitte Olga Elvira Maria, * Graz 31. Jan. 1910.

Soiron.

Evangelisch. — Stammen aus Belgien. — Kurpfalzbayer. Frhr. d. d. München 9. März 1784 (vom Kurfstn Karl Theodor von Bayern für Servatius Lorenz Nikolaus de Soiron, s. unten). — W.: Gev. mit g. Herzschild, darin übereinander 3 schw. Seemuscheln. 1 und 4 in B. ein aus einer halben Lilie wachs., keulentragender g.-gekleideter

Jüngling; 2 und 3 von Schw. und R. get., darin ein gekr. Löwe in gew. Farben. 3 gekr. H. Auf dem rechten der Jüngling wachsend; auf dem mittl. die Seemuscheln zw. einem offenen, rechts von B. und G., links von R. und Schw. get. Flug; auf dem linken H. ein wachs., von R. und Schw. get. Löwe.

† Servatius Lorenz Nikolaus Freiherr von Soiron, WGRat und Domänendirektor des Fürstbischofs von Lüttich.

† Servatius Nikolaus Freiherr von Soiron, * 15. Aug. 1759, kurpfalzbayer. Reg.-Rat, Kais. Reichspostm.

† Alexander Freiherr von Soiron, * Mannheim 2. Aug. 1806, † Heidelberg 6. Mai 1855, bad. OHofger.-Advokat; ⚭ Mannheim 2. Aug. 1840 mit Anna Margaretha Bissinger, * Mannheim . . 1818 (evang.), † das. 21. Okt. 1893.

Kinder (evang.): 1. Jeannette, * Mannheim 5. Juni 1841. [Mannheim.]

2. † Karl, * Mannheim 13. Jan. 1843, † Milwaukee 18. Febr. 1894.

3. Ludwig, * Mannheim 15. März 1844; ⚭ Dippelshof 15. Sept. 1870 mit Angelica Gilbert, * Dippelshof bei Darmstadt 18. Aug. 1847, † Darmstadt 10. Febr. 1890. [Darmstadt.]

Söhne: 1) Alexander, * Dippelshof 9. April 1874, Zivilingenieur; ⚭ Northeim, Prov. Hannover, 23. Okt. 1900 mit — Luise Hedwig Else Domke, * Neu-Ruppin 23. Sept. 1878. [Aachen.]

Kinder: (1) Else Albertine Angelika, * Berlin 23. April 1903.

(2) Ludwig Ferdinand Gerhard, * Berlin 26. Juli 1909.

2) Ferdinand, * Dippelshof 4. Juni 1876, Direktor der Elektr.-Gesellsch. in Bochum; ⚭ Hamburg 5. Okt. 1902 mit — Helene Philippsohn, * Jever 12. Febr. 1875. [Bochum.]

Kinder: (1) † Hildegard Johanna Maria, * Köln 3. Okt. 1903, † Bochum 7. Jan. 1911.

(2) † Horst Max, * Bochum 31. Dez. 1906, † das. 17. Dez. 1907.

(3) Ferdinand Fritz Gerd, * Bochum 26. Febr. 1909.

(4) Irmgard Martha Paula, * Bochum 5. Juli 1912.

3) August Alfred, * Darmstadt 6. Aug. 1880, Dipl.-Ing.; ⚭ Darmstadt 26. Dez. 1904 mit — Anna Schneider, * Mordach bei Darmstadt 17. Nov. 1880. [Danzig-Langfuhr.]

Söhne: (1) Alfred, * Basel 6. Nov. 1905.

(2) Felix Waldemar, * Danzig-Langfuhr 24. Juni 1912.

4. † Adam, * Mannheim 9. Juni 1845, † Heidelberg 13. Febr. 1867, stud.

5. † August, * Mannheim 19. Juli 1846 (verschollen in Ostindien seit 1867).

6. † Hans, * Mannheim 27. Juni 1849, † das. 16. März 1900, Lt.

Solemacher-Antweiler.

Katholisch. — Die Familie kam Ende des XVI. Jahrh. aus Neuß nach Koblenz. — Reichsadel 1658; Reichs- und erbländ.-österr. Ritterstand und Wappenbesserung (Wappen der † Hausmann von Namedy) d. d. Wien 4. Jan. 1718 (für Johann Arnold von Solemacher, Herrn auf Namedy, kurkölн. GRat); aufgenommen in die mittelrheinische Reichsritterschaft 3. März 1733, sowie in die niederrheinische 14. Jan. 1780; preuß. Genehmigung zum Beinamen „Antweiler" laut Min.-Reskr. vom 6. März 1854; preuß. Frhr. unter dem Namen „von Solemacher-Antweiler" d. d. Königsberg 18. Okt. 1861 (für den am 9. Febr. 1871 † Frhrn Anton, Herrn auf Burg Antweiler) und Ausdehnung des Frhrnstandes auf seine gesamte eheliche Deszendenz d. d. Babelsberg 4. Juli 1868. — W. (1861): Gev.; 1 und 4 in B. 3 (2, 1) g. Sterne (StW.); 2 und 3 von S. und Schw. get., darin 8 wie die Speichen eines Rades gestellte g. Lilienzepter.

Frhrnkr. Auf dem gekr. H. mit b.-g. Wulst und rechts b.-g., links schw.-s. Decken ein g. Stern. — Erste Aufn. und geschichtl. Übersicht im Jahrg. 1863, S. 914. S. auch Gothaisches Genealog. Taschenbuch der Briefadelijen Häuser, Bd. IV, 1910.

† Anton Franz Hermann Freiherr von Solemacher-Antweiler, *Recklinghausen 24. Febr. 1802, † Koblenz 9. Febr. 1871, Herr des Rittergutes untere Burg Antweiler, Kgl. preuß. Ldger.-Rat a. D.; ⚔ Grünhaus 25. Aug. 1831 mit Luise Wilhelmine von Handel, * Trier 4. April 1812, † Koblenz 22. Juni 1880.

Kinder: 1. † Friedrich Matthias Maria, * Trier 9. Sept. 1832, † Bonn 6. Okt. 1906, Herr auf Antweiler, Kgl. preuß. Khr, Schloßhptm. von Brühl, Erz., und Lt. a. D., EHr des souv. Malt.-HrO.; ⚔ Lesdain im belg. Hennegau 29. April 1857 mit Blanche Marie Rose Théodore Ghislaine, * Rongy 27. Jan. 1835, † Godesberg 12. Sept. 1910, des † Alphonse Marquis de Roisin de Rongy Tochter.

Kinder: 1) Johann Arnold Anton Maximilian Joseph Maria, * Grünhaus 12. Dez. 1859, Herr auf Antweiler (125 ha), Kr. Euskirchen, und Alt-Namedy (180 ha), Bes. des Weingutes Frohnberg a. d. Saar, Kgl. preuß. Khr und Rittm. a. D., EHr des souv. Malt.-HrO.; ⚔ Berlin 15. April 1885 mit — Marie Luise von Beltheim, * Bartensleben 26. Juni 1865 (luth.), EO. des Kgl. bayer. Theresien-O. [Bonn a. Rh.]

Kinder: (1) Marie Gabriele Luise Rosa Blanka Magdalene, * Berlin 26. Febr. 1886; ⚔ Koblenz 21. Febr. 1906 mit Reinhard Frhrn von Speth, Majoratsherrn auf Granheim und Schülzburg, Kgl. württemb. Kjkr und Leg.-Rat im Min. der Ausw. Angel. [Stuttgart.]

(2) Johann Viktor Ludwig Andreas Georg, * Berlin 16. April 1889, Referendar. [Münstermaifeld.]

(3) Karl Egon August Dietrich Sigismund, * Wachendorf 23. Jan. 1895.

2) Johann Friedrich Alfred Ludwig Lambert Joseph Maria, * Grünhaus 24. Mai 1862, Kgl. preuß. Rittm. a. D.; ⚔ Wissem bei Troisdorf a. Kh. 27. Mai 1890 mit — Anna Gfin Wolff-Metternich zur Gracht, * Beck 5. Mai 1869, Herrin auf Klein-Büllesheim (160 ha), Kr. Rheinbach. [Burg Klein-Büllesheim und Köln.]

Kinder: (1) Johann Friedrich Karl Maximilian Georg Joseph Maria, * Deutz 3. April 1891. [. . .]

(2) Johann Maximilian Werner Paul Georg Joseph Maria, * Deutz 30. Jan. 1892. [. . .]

(3) Maria Hedwig Maximiliane Friderike Anna, * Halberstadt 22. Aug. 1895.

3) Maria Karoline Klementine Josephine, * Grünhaus 16. Okt. 1870, EO. des Kgl. bayer. Theresien-O. [Bonn a. Rh.]

4) Maria Theresia Luise Josephine, * Grunhaus 17. Febr. 1877, vorm. HofD. J. H. der Frau Hzgin Paul Friedrich zu Mecklenburg. [Bonn.]

2. Maria Luise Eleonore, * Koblenz 13. Okt. 1841; ⚔ das. 25. Aug. 1863 mit Karl von Groote, † Cleve 14. Mai 1897. [Cleve.]

3. Maria Theresia Franziska, * Koblenz 25. Jan. 1848; ⚔ das. 20. Sept. 1870 mit Karl Frhrn Grießenbeck von Grießenbach, † München 28. März 1881, Kgl. bayer. Km. [Schloß Teisbach, NBayern.]

Sommaruga.

Katholisch. — Aus der Lombardei stammend. — Erbländ.-österr. Adel 25. Aug. 1792; österr. Frhr. d. d. Wien 30. Mai 1838. — W. (1838): Gev. mit gev. Herzschild, darin 1 und 4 in G. ein schw. Adler am Spalt; 2 und 3 in B. ein s. Einhorn. Hauptschild: 1 und 4 in R. ein g. Löwe, in der rechten Pranke ein Schwert, in der linken eine g. Wage haltend; 2 und 3 in Schw. 3 g. Schrägrechtsbalken. Frhrnkr. und 3 gekr. H. Auf dem rechten

H. mit r.-g. und auf dem linken mit b.-s. Decke das Einhorn wachs.; auf dem mittl. H. mit schw.-g. Decke ein schw. Doppeladler. Schildhalter: 2 g. Löwen. Wahlspruch: Gerecht und treu. — Erste Aufn. und geschichtl. Notiz im Jahrg. 1849, S. 394.

† Franz Freiherr von Sommaruga, * Wien 18. April 1780, † Heiligenstadt bei Wien 2. Okt. 1860, K. K. GRat und Zweiter Präsident des Obersten Gerichts- und Kassationshofes; ⚔ Wien 7. April 1812 mit Therese Tapp von Tappenburg, * Wien 30. Sept. 1783, † das. 26. Sept. 1859.

Söhne: 1. † Franz Philipp, * Wien 5. März 1815, † das. 26. Juni 1884, K. K. Min.-Rat a. D.; ⚔ Wien 18. April 1841 mit Henriette von Kleyle, * Wien 1. Juni 1820, † das. 7. Jan. 1882.

Kinder: 1) † Guido Franz, * Wien 22. Jan. 1842, † das. 11. Jan. 1895, Dr. jur., Hof- und Ger.-Advokat; ⚔ Meidling bei Wien 19. Mai 1870 mit — Sidonie Johanne Henriette von Miller zu Aichholz, * Wien 1. Mai 1847. [Wien.]

Söhne: (1) Guido Heinrich, * Hacking bei Wien 11. Aug. 1872, Dr. jur., K. K. Min.-Sekr. im Min. des Innern und OLt. i. d. L. der Ldw.; ⚔ Lambach 11. Aug. 1900 mit — Ida Wimmer, * Lambach, OOsterr., 9. Mai 1873. [Wien.]

Kinder: a. Erich Rudolf Ernst Franz Seraph Hubert, * Wien 12. Juni 1901.

b. Elisabeth Sidonie Sophie, * Wien 23. März 1903.

c. Ida Sidonie Guidobaldine, * Wien 25. Sept. 1906.

d. Maria Sidonie Henriette, * Reichenau, NOsterr., 25. Aug. 1909.

(2) Rudolf Vincenz Joseph, * Meidling bei Wien 8. Juli 1873, Herr auf Wegscheid i. K., NOsterr., Dr. jur., K. u. K. Lt. a. D.; ⚔ Wien 25. Juli 1907 mit — Marie-Antoinette Margarethe Krasnik, * Orjovac 26. März 1878. [Wegscheid i. K. bei Gutenstein und Wien.]

2) † Erwin Franz, * Wien 26. Sept. 1844, † Riva am Gardasee 10. Mai 1897, Dr. phil., K. K. a. o. Prof. der Chemie; ⚔ Salzburg 6. Sept. 1869 mit — Marie Antonie Elise Fischer von Ankern, * Bordernberg, Steierm., 3. Sept. 1849. [Wien.]

Kinder: (1) Gabriele Antonie Marie, * Leoben 8. Aug. 1871.

(2) Waldemar August Anton Wilhelm Heinrich Erwin Hubert, * Wien 28. Sept. 1874 [New York]; ⚔ Kecskemét 26. Aug. 1899 mit — Marie Thán von Nemes-Apáthi, * Preßburg 13. Sept. 1869. [Budapest.]

Tochter: Feodora, * Budapest 1. April 1901.

3) Albine Karoline Viktoria, * Dornbach bei Wien 14. Juni 1848. [Wien.]

4) Hugo Eduard Ferdinand, * Wien 30. Jan. 1851, Dr. phil., K. u. K. Reg.-Rat; ⚔ Traunkirchen 18. Sept. 1882 mit Theodora Freiin von Sacken, * Wien 2. Juni 1856, † das. 27. Mai 1885. [Wien.]

Sohn: Heinrich Hugo Theodor, * Wien 28. April 1884, Dr. jur., K. u. K. Gesandtsch.-Attaché in Athen und Lt. der Res. des Drag.-Rgts Nr. 6.

2. † Leopold Udalrich, * Wien 28. Febr. 1817, † das. 17. Jan. 1887, K. K. Hptm. i. R.; ⚔ Ofen 17. Aug. 1841 mit Amalie von Lenhossék, * Pest 27. Juli 1815, † Wien 7. März 1894.

Kinder: 1) † Alfred Franz Ludwig Heinrich, * Komorn 19. Juni 1843, † Baden bei Wien 19. Juni 1910; ⚔ Schwertberg, OOsterr., 25. Juli 1885 mit Anna Amalie Laura von Schwarz, * Raab 20. Febr. 1845, † Wien 15. Jan. 1905.

Sohn: Franz Anton Leopold Alfred, * Wien 13. Jan. 1888; ⚔ Brünn 5. April 1910 mit — Marie Elfried Nebehosteny, * . . . [Berlin.]

2) Arthur Franz Heinrich Ludwig, * Wels 5. April 1847, K. u. K. Oberst i. R. [Wien.]

3) † Oskar Ludwig Anton Aloys Michael, * Salzburg 26. Juli 1848, † Görz 27. Febr. 1895, Dr. jur., Päpstl. CKm. di spada e cappa, K. K. Admi-

nistrationsrat der Forst- und Domänendirektion in Görz; ⚔ Laibach 10. Nov. 1890 mit — Barbara Freiin von Rechbach auf Mederndorf, * Laibach 7. Mai 1861 (wiederverm. Kreutberg, Krain, 12. Sept. 1903 mit Wilhelm Ritter Laschan von Moorland, K. K. Hofrat [Laibach]).

Kinder: (1) Maria Karoline Theresia Sophia Amalia Barbara, * Görz 3. Okt. 1891.

(2) Friedrich August Franz Karl Emanuel Ignaz, * Kreutberg bei Laibach 4. Aug. 1892.

(3) Maria Sophia Amalia Ludovika Irene Barbara, * Görz 31. Juli 1894.

4) Irene Marie Therese Ludovika Karoline Franziska, * Prag 4. Sept. 1850. [Wien.]

5) Alexander Franz Ludwig Michael, * Preßburg 16. Febr. 1853, Revident der K. K. österr. Staatsbahnen a. D. und K. u. K. Okt. i. R.; ⚔ Wien 24. März 1890 mit Auguste Malvine Krumpöck, * Ober-Döbling bei Wien 5. Dez. 1869, † Preßbaum 28. Dez. 1896. [Morzg bei Salzburg.]

Tochter: Theresia Amalie Auguste, * Tullnerbach, NOsterr., 6. Sept. 1891.

Soßnowetz von Wlkanowa.

Katholisch. — Stammen aus Böhmen. — Böhm. alter Herrenstand mit Wappenbesserung, Rotwachsfreiheit und dem Prädikat „Wohlgeboren" d. d. Wien 30. Aug. 1763 (für Josef Johann, Großvater des Wenzel, s. unten). — W. (1763): In von B. und R. gesp. Schild die vordere Hälfte eines sprgdn, r.-bez. s. Wolfes mit g. Halsband. 3 gekr. H. mit rechts r.-g., links b.-s. Decken. Auf dem rechten H. 2 von R. und G. verw. get. Büffelhörner; auf dem mittl. der halbe Wolf zw. einem offenen, rechts b., links r. Flug; auf dem linken H. 3 b., s., b. Straußfedern. — Erste Aufn. 1863.

† Franz Freiherr Soßnowetz von Wlkanowa, * Semil 10. Aug. 1805, † Prag 14. März 1867, K. K. Hptm. a. D.; ⚔ Temesvár 13. Aug. 1843 mit Josefine Joannovics von Dulleo und Valleamare, * Temesvár . . 1813, † Linz 15. März 1883.

Kinder: 1. Anton Sigmund, * Szegedin 15. Juli 1846, Beamter der böhm. Sparkasse in Prag; ⚔ I) Prag 21. April 1872 mit Emilie Brigitta Stein, * Komotau 24. Nov. 1846, † Smichow bei Prag 28. Juli 1887; II) Prag 9. April 1888 mit — Marie Wawerka, * Prag 8. Mai 1866. [Prag.]

Kinder: a) **1r Ehe:** 1) Anton Sigmund, * Prag 21. April 1873, Beamter; ⚔ Agram 17. Mai 1906 mit — Iphigenia Henriette Romaine Aloisia van Peene, * Mohács 11. Aug. 1888. [Hoboken, New Jersey, NAm.]

2) Georg Erwin, * Prag 25. Okt. 1882; ⚔ das. 10. Mai 1910 mit — Hedwig Ullrich, * Aussig 17. Juli 1878. [Leipzig.]

Söhne: (1) Georg, (2) Karl, Zwillinge, * Leipzig 26. Nov. 1911.

— b) **2r Ehe:** 3) Marie Sophie Beatrice Felicia, * Smichow bei Prag 25. März 1890.

2. Johanna, * Szegedin 31. Okt. 1844; ⚔ Prag 11. Febr. 1871 mit Franz Tesařž, † Innsbruck 7. März 1904, Eisenbahnbeamtem. [Innsbruck.]

Spaun.

Katholisch. — Reichsadel und alter Ritterstand mit „Edler von" d. d. Wien 13. März 1721; oberösterr. alter Ritterstand 23. April 1776. — W. (1859. 1902): Gev.; 1 in G. ein gekr., r.-bew. schw. Adler am Spalt; 2 und 3 in R. eine von 4 (1, 2, 1) g. Sternen

begl. g. Krone, durch die 2 mit den Spitzen aufw.-gerichtete, g.-befiederte f. Pfeile geschr. gesteckt sind; 4 in G. ein wachs., g.-bew. Widder. Frhrnkr. und 2 gekr. H. Auf dem rechten mit schw.-g. Decke ein einw.-gek. Mann in r. Rock mit g. Aufschlägen und Gurt, bedeckt mit g.-gestulpter r. Zipfelmütze, in der Linken einen f. Pfeil vor sich haltend; auf dem linken H. mit r.-g. Decke der Widder wachs. — Erste Aufn. und geschichtl. Notiz im Jahrg. 1862, S. 760; Ergänzung dazu im Jahrg. 1867, S. 901; Stammreihe im Jahrg. 1905, S. 762.

A.

Österr. Frhr. d. d. . . 25. Aug. (Diplom d. d. Wien 2. Nov.) 1859.

† Joseph Freiherr von Spaun, * Linz 11. Nov. 1788, † . . 25. Nov. 1865, K. K. Hofrat und Lottogefällendirektor a. D.; ⚔ . . 14. April 1828 mit Franziska von Roner, * . . 17. Juni 1795, † . . 31. Jan. 1890.

Kinder: 1. Konstanze, * Wien 31. Aug. 1831; ⚔ Traunkirchen 15. Juli 1852 mit Philipp Frhrn Roner von Ehrenwert, * Görz 28. Nov. 1900, K. u. K. Oberstlt. a. D. [Traunkirchen.]

2. Hermann, * . . 9. Mai 1833, K. u. K. GRat und Adm. i. R., Mitgl. des Herrenh. des österr. Reichsrats auf Lebenszeit; ⚔ Triest 28. April 1892 mit Emma Luise Viktoria Lobmeyer, * Görz 8. Mai 1862, † das. 22. Jan. 1904. [Görz.]

3. Marie, * Görz 11. Febr. 1837. [Görz.]

B.

Österr. Frhr. durch Übertragung des Frhrnstandes des K. u. K. GRats und Admirals ꝛc. Hermann Frhrn von Spaun (s. A.) auf seinen Neffen Max Ritter von Spaun d. d. Schönbrunn 15. Nov. (Plakat vom 6. Dez.) 1902.

† Max Johann Freiherr von Spaun, * Urfahr, OÖsterr., 15. Febr. 1856, † Klostermühle 31. Juli 1909, K. K. Kommerzienrat und Lt. a. D., Großindustrieller; ⚔ I) . . 1881 mit Johanna Krug, * Böhm.-Leipa . ., † Klostermühle . . Mai 1885; II) . . Sept. 1886 mit — Auguste Hanemann, * Regensburg 6. Juni 1865. [Klostermühle, Böhmen.]

Kinder: a) 1r Ehe: 1. Maximilian, * Klostermühle 13. Sept. 1883, K. u. K. Olt. der Res. des Feldkan.-Rgts Nr. 22; ⚔ . . 13. Mai 1908 mit — Isabella Stiebitz, * . . . [Klostermühle.]

— b) 2r Ehe: 2. Gertrude, * Klostermühle 9. Juli 1887; ⚔ Unter-Reichenstein 15. Okt. 1907 mit Johann Frhrn von Hauser, K. u. K. Freg.-Kpt. [Pola.]

3. Friedrich, * Klostermühle 11. Juli 1890, K. u. K. Freg.-Lt. [. . .]

4. Ilse, * Klostermühle 19. April 1898.

Specht.

Lutherisch. — Reichsadel mit dem Prädikat „von" und Wappenbestätigung d. d. Wien 8. Sept. 1785; braunschw. Frhr. d. d. Braunschweig 9. Dez. 1856; österr. Prävalierung lt. Min.-Dekret vom 17. Febr. 1857. — W.: In S. auf querlieg. gewölbten nat. Aste 2 einander zugewend. nat. Grünspechte. Auf dem gekr. H. mit r.-s. Decke ein Specht auf Ast zw. einem offenen schw. Flug. — Erste Aufn. 1867; Näheres über die Standeserhebung im Jahrg. 1873, S. 657.

† Maximilian Otto Freiherr von Specht, * Braunschweig 19. Aug. 1828, † das. 25. Jan. 1903, K. u. K. Rittm. a. D.; ⚔ Braunschweig 22. April 1873

mit — Bertha Christiane Henriette Justine verw. Teichmüller, geb. Kunzen, * auf der Klus bei Braunschweig 23. Dez. 1845. [Braunschweig.]
Kinder: 1. Laura Christiane Marie Margarete, * Braunschweig 11. März 1874.
2. Wilhelm Karl Adolf, * Braunschweig 17. Juli 1876. [Braunschweig.]

Speck von Sternburg.

Evangelisch. — Bayer. Adel und Frhr. mit dem Prädikat „von Sternburg" 23. (immatrikuliert 29.) Jan. 1829; Kgl. sächs. Bestätigung d. d. . . 20. April 1859. — Besitz: Das Fideikommiß Lützschena im Kgr. Sachsen. — W.: Schild durch einen g. Schrägrechtsbalken get. mit g. Herzschild, darin ein 5strahl. g. Stern; oben von B. und G. 5mal get. und in der Mitte mit einem 5strahl. g. Stern bel.; unten in R. ein s. Hahn mit einem Ring im Schnabel. Frhrnkr. und 3 gekr. H. mit rechts r.-s., links b.-g. Decken. Auf dem rechten der Hahn mit dem Ring; auf dem mittl. der g. Stern; auf dem linken H. ein schw. Adler. — Erste Aufn. und geschichtl. Übersicht im Jahrg. 1856, S. 643; s. auch Jahrg. 1862, S. 779.

† Alexander Maximilian Speck Freiherr von Sternburg, * Leipzig 6. Nov. 1821, † Lützschena 28. April 1911, Frherr; ⚔ I) Leeds, Gfschaft York, England, 10. Nov. 1849 mit Martha Stocks, * Holmfirth, Gfschaft York, 16. Dez. 1824, † Lützschena 21. Mai 1878; II) Wiesbaden 3. Juni 1879 mit Franziska Pauline Ernestine von Klenze, * Köln a. Rh. 5. Febr. 1831, † Lützschena 13. Jan. 1896.

Kinder 1r Ehe: 1. † Alexander Maximilian, * Leeds, Engl., 19. Mai 1851, † Leipzig 9. Nov. 1891, Kgl. preuß. Lt. a. D.; ⚔ Stahmeln 21. Sept. 1879 mit — Thekla Isidore von Funcke, * Niemegk bei Bitterfeld 30. Okt. 1859. [. . .]

Töchter: 1) Charlotte Armgard, * Lützschena 14. Juli 1880; ⚔ das. 11. Mai 1910 mit Friedrich Ritter und Edlem von Lehenner, Kgl. preuß. Hptm. im Inf.-Rgt Nr. 25. [Aachen.]

2) Hertha, * Lützschena 9. März 1883.

2. † Hermann, * Leeds 21. Aug. 1852, † Heidelberg 23. Aug. 1908, Kais. deutscher a. o. u. b. Botschafter in Washington, Kgl. sächs. Major z. D.; ⚔ London 5. Dez. 1900 mit — Lillian May Langham, * San Francisco 28. Sept. 1879. [. . .]

3. James Alexander, * Leeds 23. Mai 1856, Frherr; ⚔ Leipzig 25. Mai 1885 mit — Gabriele Helene Fürsten, * Leipzig 24. Sept. 1865. [. . .]
Kinder: 1) Martha Franziska Vera, * Lützschena 16. Febr. 1886; ⚔ . . mit Kurt von Funcke. [Lützschena bei Leipzig.]

2) Gustav Harry, * Lützschena 21. Dez. 1887, Kgl. preuß. Lt. der Res. des Huf.-Rgts Nr. 12. [. . .]

3) Charlotte Irene, * Lützschena 26. Juli 1891; ⚔ das. 2. Juli 1912 mit Theodor Fritzsche, Herrn auf Klein-Tschirne und Doberwitz, Kgl. sächs. Lt. der Res. des Huf.-Rgts Nr. 19. [Klein-Tschirne, Kr. Glogau.]

4) Hans-Joachim, * Lützschena 2. Dez. 1893.

5) Martha, * Lützschena 10. Aug. 1895.

4. Georg, * Lützschena 24. April 1858, Dr. jur., Rechtsanwalt. [. . .]

5. Martha, * Lützschena 22. Aug. 1859; ⚔ I) das. 2. Dez. 1882 mit Hans von Tickstedt, † Görbersdorf 13. Juli 1883, Kgl. preuß. Lt. im Drag.-Rgt Nr. 8; II) Lützschena 2. Febr. 1887 mit Viktor von Tepper-Laski, † Wiesbaden 28. Juni 1905, Kgl. preuß. Reg.-Präs. a. D. [Wiesbaden.]

6. John, * Lützschena 24. Okt. 1860, Kgl. preuß. Oberstlt. z. D. und Kmdr des Ldw.-Bez. Bitterfeld, FMr des Joh.-O.

7. Wolf-Rudolf, * Lützschena 3. Jan. 1862, Kgl. preuß. Oberstlt. a. D., RRr des Joh.-O. [Rheinsberg i. d. M.]

8. Joseph, * Lützschena 6. April 1863, Kgl. preuß. Oförster in Rominten,

Post-Szittkehmen, Reg.-Bez. Gumbinnen, RMr des Joh.-O.; ⚔ Schreitlaugken 25. März 1899 mit — Anna Magdalene Elma von Dreßler, * Schreitlaugken, OPr., 25. Aug. 1880.

Kinder: 1) Alexander Ulrich Wilhelm, * Szittkehmen 18. Mai 1900.
2) Wolf Benno Maximilian, * Szittkehmen 29. Dez. 1901.
3) Madlene Alexandra Wilhelmine, * Szittkehmen 28. Sept. 1903.
4) Manfred, * . . 27. Nov. 1905.

9. Viktor, * Lützschena 4. Nov. 1864, Pächter des Rittergutes Trünzig, Kgl. preuß. Lt. der Ldw.-Kav.
10. Charlotte Marianne, * Lützschena 31. Okt. 1867; ⚔ das. . . 1886 mit Max Einert, Kgl. sächs. Major im Schützen-(Füs.-)Rgt Nr. 108. [Dresden.]

Speidel.

Katholisch. — Wappenbrief 28. April 1584 (vom Chyz Karl von Österreich); Reichsadel 6. Febr. 1592 (vom Kaiser Rudolf II.); Prädikat „von Vattersdorff" 3. Mai 1594; Ebmann von Steiermark 3. April 1602; oberösterr. Ritterstand 21. Mai 1627; Reichsadelsbestätigung mit dem Prädikat „von Adlerskron" und Wappenbesserung d. d. Wien 2. Jan. 1668; immatrikuliert im Kgr. Bayern bei der Fahnenklasse 14. April 1815. — W. (das 1815 immatrikl.): Gev. mit r. Herzschild, darin 3 (2, 1) sich berührende s. Keile. 1 und 4 in G. einw. ein schw. Greif; 2 und 3 in S. einw. ein r. Löwe. 3 gekr. H. mit rechts schw.-g., links r.-s. Decken. Auf dem rechten einw. ein wachs., gekr. r. Löwe; auf dem mittl. H. 3 s., r., s. Straußfedern; auf dem linken ein wachs. schw. Greif. — Erste Aufn. und geschichtl. Notiz im Jahrg. 1857, S. 718.

† Edmund Freiherr von Speidel, * Wasserburg 27. Dez. 1816, † München 25. Jan. 1887, Kgl. bayer. Km. und Gen.-Lt., Hofmarschall a. D. Sr. K. H. des Pr.-Regtn Luitpold von Bayern; ⚔ München 1. Mai 1849 mit Luise Marianne Karoline Edler von Krempelhuber auf Eming, * München 25. Aug. 1830, † Garmisch 4. Aug. 1900.

Kinder: 1. Maximilian August Edmund Albert, * München 13. Sept. 1856, Kgl. bayer. Km., Gen. der Kav. z. D.; ⚔ München 16. April 1884 mit — Anna Gfin von Arco auf Valley, * München 12. April 1864. [München.]
Kinder: 1) Karl Maria Maximilian Johann Joseph, * Augsburg 14. März 1885, Kgl. bayer. Kjkr und Lt. im 1. Schweren Reiterrgt. [München.]
2) Hans Edmund Maria Karl Joseph, * Aldorf 26. Sept. 1886, Kgl. bayer. Kjkr und Lt. im Inf.-Leibrgt. [München.]
3) Anna Luise Marie Sophie, * Aldorf 23. Juli 1891.
4) Anton Maria Karl Johann Joseph, * München 28. Okt. 1892. [. . .]
2. † Albert Franz August, * München 26. Jan. 1858, † das. 1. Sept. 1912, Kgl. bayer. Km. und Gen.-Intendant der Hoftheater und Hofmusik, Gen.-Lt. à l. s. d. A.; ⚔ München 27. Nov. 1889 mit — Elise verw. Mautner von Markhof, geb. Fischer von Ankern, * Egid am Neuwald, NÖsterr., 16. Juli 1852. [München.]
3. Marie Rosalie Pauline, * München 11. März 1860, ED. des Kgl. bayer. Theresien-O. [München.]

Spens von Booden.

Katholisch. — Aus Schottland in Österreich eingewandert 1650. — Böhm. Frhr. d. d. Wien 22. Aug. 1781. — W.: In B. ein gekr., zweischw. g. Löwe, überzogen von einem mit 3 brennenden Granaten der Reihe nach bel. r. Schrägrechtsbalken. Frhrnkr. Auf dem gekr. H. mit rechts b.-g., links r.-g. Decken der Löwe wachs. — Erste Aufn. 1849; geschichtl. Übersicht im Jahrg. 1853, S. 438.

† Maria Emanuel Freiherr Spens von Booden, * Katschitz 18. Juni

1799, † . . 8. April 1861, K. K. Km.; ⚔ Teschen 9. Febr. 1831 mit Maria Anna Rosalia von Gläser, * Brünn 30. Juli 1809, † . . 1853.

Kinder: 1. Emanuel, * . . 18. Nov. 1831, Herr auf Roppitz; ⚔ . . 20. Dez. 1859 mit — Marie Gabriele von Höpflingen und Bergendorf, * Welchow 6. April 1840. [Schloß Roppitz bei Teschen.]

2. Aloys, * Teschen 7. Juli 1835, K. u. K. GRat und Justizmin. a. D., Mitgl. des Herrenh. des österr. Reichsrats auf Lebenszeit; ⚔ Bransdorf 6. Mai 1862 mit Antonia Gfin von Küenburg, * Bransdorf 4. Jan. 1836, † Wien 31. Dez. 1902.

Tochter: Gisela, * Neuhaus 14. März 1863; ⚔ Troppau 4. Sept. 1882 mit Karl Frhrn von Sobeck-Skal und Kornitz, K. u. K. Km. [Stablowitz und Troppau.]

3. Rosalia, * Teschen 15. Dez. 1839; ⚔ Bransdorf 10. Juni 1867 mit Klemens Gfn von Küenburg, Herrn auf Bransdorf, Österr.-Schles.

Bruder.

† Maria Karl, * Katschitz 9. März 1806, † . . 23. Okt. 1869; ⚔ . . 1834 mit Maria von Chlumsky, * . . 28. Sept. 1813, † Prag 28. Jan. 1874.

Kinder: 1. † Emanuel, * . . 15. Dez. 1835, † Seewalchen 20. Aug. 1883, K. u. K. Hptm. a. D.; ⚔ Eger 20. Aug. 1868 mit — Mathilde Gfin von Zedtwitz a. d. H. Unter-Neuberg, * Sadowa-Wisznia 3. Okt. 1834, GD. des Kgl. bayer. Theresien-O. [Salzburg.]

Töchter: 1) Irene, * . . 2. Dez. 1869.

2) Alice, * . . 14. Febr. 1873, im Kloster Notre Dame de Sion. [. . .]

2. Karoline, * . . 26. Juli 1838; ⚔ . . 1867 mit August Hemerka Edlem von Stanmir. [Schlan.]

3. † Karl, * . . 18. Mai 1840, † . . 16. März 1897, K. K. Finanzdirektor; ⚔ I) . . mit Albertine Ražánek, * . . 1849, † . . 1873; II) . . 6. April 1875 mit — Marie Taschek, * . . 26. Juli 1853. [Prag.]

Kinder: a) 1r **Ehe:** 1) Albertine, * . . 17. Mai 1870.

— b) 2r **Ehe:** 2) Karl, * . . 29. Juli 1876, K. u. K. Hptm. im bosn.-herzegow. Inf.-Rgt Nr. 1. [Wien.]

3) Marie, * . . 19. Okt. 1879.

4) Jenny, * . . 10. Jan. 1881.

5) Ferdinanda, * . . 16. Jan. 1882.

6) Johann Patrik, * . . 6. Nov. 1885, Dr. theol., fürsterzbischöfl. Diözesansgeer.-Rat, Domherr des Metrop.-Kap. zum heil. Stephan. [Wien.]

4. Heinrich, * . . 17. Aug. 1844, Lds-OBaurat; ⚔ . . 6. April 1872 mit — Adelheid (Etelka) Szentleleky de Meszaros, * . . 7. Juli 1852. [Prag.]

Tochter: Adelheid (Etelka), * . . 12. Aug. 1874.

5. † Marie, * . . 8. Febr. 1847, † . .; ⚔ . . mit C. Hemerka, † . . 24. Febr. 1873, K. u. K. Hptm.-Auditor.

Speßhardt, Speth, Spiegel, 1912.

Spiegelfeld.

Katholisch. — Wappenbrief 10. Mai 1620; Reichs- und erbländ.-österr. Adel mit dem Prädikat „von Spiegelfeld" 2. Nov. 1629 (beides für Niclas Mäß, Kais. Kellerschreiber); ungar. Indigenat 26. Jan. 1689; Ldmann von Steiermark 2. Dez. 1719; erbländ.-österr. Frhr. d. d. Wien 1. Juli 1765 (für Franz Xaver Mäß von Spiegelfeld). — Besitz: Ein

Geldfideikommiß (Erlös aus dem im Jahre 1894 verkauften Grundfideikommiß Spiegelfeld im Mürztale). — W.: In Schw. eine bis zur Mitte aufsteigende, mit einer f. Lilie bel. r. Spitze, diese gekr. mit der kaiserl. Krone, aus der sich ein f. Patriarchenkreuz erhebt, gehalten von 2 zugewendeten, an der Spitze emporsteigenden gekr. g. Greifen. Frhrnkr. und 3 gekr. H. mit rechts schw.-g., links r.-s. Decken. Auf dem rechten ein wachs. g. Greif einen g.-gerahmten Spiegel haltend; auf dem mittl. H. 7 s., r., s., g., schw., schw. Federn; auf dem linken ein wachs. Greif das Kreuz emporhaltend. — Erste Aufn. 1848; geschichtl. Übersicht im Jahrg. 1853, S. 440.

I. Linie.

Stifter: Johann Nepomuk.

† Anton Mätz Freiherr von Spiegelfeld, * Graz 23. Febr. 1801, † das. 6. Juli 1881, Fherr, K. u. K. Oberst a. D.; ⚔ Wien 25. Juni 1839 mit Henriette Freiin von Gervay, * Wien 12. Juli 1822, † Graz 31. Mai 1892. **Kinder:** 1. Johanna, * Wien 30. Aug. 1844; ⚔ Spiegelfeld 19. Nov. 1864 mit Julius Gfn Spannocchi, † Graz 14. Dez. 1905, K. u. K. Km. und Oberstlt. a. D. [Graz.]

2. Heinrich, * Graz 21. Okt. 1856, Fherr, K. K. Bez.-Hptm. a. D. [Graz.]

3. Elisabeth, * Graz 2. Febr. 1861. [Langenwang, Steierm.]

II. Linie.

Stifter: Franz Cajetan, Bruder des Stifters der I. Linie.

† Franz Xaver Mätz Freiherr von Spiegelfeld, * Marburg, Steierm., 10. Mai 1802, † Volders 20. Okt. 1885, K. u. K. Km., GRat und Statth. a. D.; ⚔ I) Innsbruck 16. Okt. 1834 mit Marie von Martini zu Wasserberg, * Innsbruck 13. Okt. 1807, † Bregenz 23. Jan. 1854; II) Baumgarten, NÖsterr., 3. Nov. 1855 mit Marie Gfin Bussy, * Ebreichsdorf, NÖsterr., 24. Aug. 1831, † Wien 21. Nov. 1902, StkrD.

Kinder: a) **1r Ehe:** 1. † Otto, * Innsbruck 18. Juli 1847, † Linz 26. Nov. 1911, K. K. Statth.-Rat a. D.; ⚔ Linz 14. Febr. 1876 mit — Norberta Gfin von Salburg, Freiin auf Falkenstein, * Altenhof 5. Juli 1855. [Linz.]

— b) **2r Ehe:** 2. Marianne Katharina, * St. Pölten 25. Okt. 1856, StkrD.; ⚔ Volders bei Hall, Tirol, 26. Aug. 1885 mit Wilhelm Gfn von Küenburg, K. u. K. Km., Hofrat beim Verwaltungsgerichtshof in Wien und Okt. der Ldw.

3. Marcus, * Innsbruck 16. Febr. 1858, K. u. K. Km., GRat und Statthalter von Tirol und Vorarlberg; ⚔ Hötting 14. Febr. 1888 mit — Albertine Freiin von Tschiderer zu Gleifheim, * Hötting 16. Okt. 1862. [Innsbruck.] **Kinder:** 1) Magdalene, * Kitzbühel 6. Nov. 1888.
2) Martha, * Kitzbühel 1. Dez. 1889.
3) Margareta Sibylla, * Trient 20. April 1892.
4) Maria Rose, * Meran 7. Nov. 1897.
5) Franz Xaver, * Meran 26. Dez. 1900.

4. Martha, * Innsbruck 22. Juni 1859; ⚔ Volders 14. April 1888 mit Dr. phil. Andreas Gfn Schaffgotsch, K. K. Statth.-VPräsidenten in Linz.

5. † Josephine, * Innsbruck 25. Jan. 1861, † Wien 28. Jan. 1911; ⚔ Absam, Tirol, 5. Sept. 1892 mit Julius (Gyula) Frhrn Csávossy de Csávos et Bobda, Großgrundbes., erbl. Mitgl. des ungar. Oberhauses.

6. Karl, * Salzburg 30. April 1862, K. u. K. Km. und Oberstlt. im Drag.-Rgt Nr. 11; ⚔ Graz 24. Nov. 1884 mit — Anna Gfin von Attems a. d. H. Heiligenkreuz, * Graz 15. Nov. 1862, StkrD. [Göding, Mähren.] **Kinder:** 1) Anna, * Enns 4. Dez. 1885, StkrD.; ⚔ Salzburg 22. Jan.

1912 mit Gisbert Frhrn von Werfebe, K. u. K. Km. und Statth.-Konzipisten. [Gmunden.]
2) Friedrich, * Innsbruck 11. März 1888. [. . .]
3) Franz, * St. Florian, OOsterr., 16. Sept. 1891. [. . .]

7. Heinrich, * Linz 10. Okt. 1864, K. u. K. Km. und OKt. a. D.; ⚔ Innsbruck 15. Dez. 1890 mit — Bertha Freiin von und zu Schneeburg zu Salthaus und Platten, * Innsbruck 26. Sept. 1871, Herrin auf Wagrain, OOsterr., StkrD. [Wagrain und Linz.]
Kinder: 1) Oswald, * Arco 8. Sept. 1891. [. . .]
2) Johannes, * Linz 4. Okt. 1892. [. . .]
3) Henriette, * Linz 30. Aug. 1895.
4) Sigmund, * Linz 25. Sept. 1898.
5) Marcus Franz Xaver, * Hall 17. Sept. 1899.
6) Sophie, * Hall 2. Aug. 1901.
7) Otto, * Hall 15. April 1904.
8) Margaretha, * Hall 1. Mai 1907.
9) Josef, * Hall in Tirol 30. März 1909.

8. Franziska, * Linz 29. April 1866; ⚔ Absam, Tirol, 25. Okt. 1892 mit Ernö Frhrn von Gudenus. [Tata-Tóváros, Kom. Komorn.]
9. Mathilde, * Linz 30. Mai 1868; ⚔ Innsbruck 1. Febr. 1890 mit Karl Frhrn von Mengershausen. [Nürnberg.]
10. Margarete, * Linz 20. März 1871; ⚔ daf. 5. Okt. 1899 mit Ludwig Ritter von Zepharovich, † . . 30. Aug. 1912, K. u. K. Gen.-Konsul. [Innsbruck.]

Brüder.

1. † Johann Deodat, * Graz 23. April 1805, † **Baden** bei Wien 11. Dez. 1876, K. K. Min.-Rat a. D.; ⚔ Wien 24. April 1830 mit Josepha Caroline Prohaska, * Mailand 6. Jan. 1809, † Wien 3. Okt. 1854.
Tochter: Franziska, * Trient 24. Aug. 1838; ⚔ Traunkirchen, OOsterr., 20. Juli 1872 mit Karl Geringer, † Wien 16. Dez. 1901, K. u. K. Rittm. a. D. [Graz.]

2. † Elias, * Graz 13. Febr. 1811, † Görz 23. Jan. 1886, K. u. K. Major a. D.; ⚔ Zara 9. Juni 1840 mit Maria Karolina Nobile de Pellegrini Danieli, * Zara 28. Mai 1815, † Görz 28. Mai 1886.
Kinder: 1) Joseph August Anton, * Udine 5. Dez. 1845, K. u. K. Km. und FML. a. D.; ⚔ I) Troppau 28. Okt. 1876 mit Eleonore Freiin von Skal und Groß-Ellguth, * Mauer bei Wien 8. Nov. 1853, † Wien 22. März 1888, StkrD.; II) Olmütz 26. Nov. 1892 mit — Marie Freiin Skrbensky von Hříště, * Hausdorf, Mähren, 20. Okt. 1864. [Wien.]
Kinder 1r Ehe: (1) Joseph Aloys Karl Elias Viktor Maria, * Wien 20. Nov. 1877, K. u. K. Km. und Rittm. im Drag.-Rgt Nr. 14. [Prag.]
(2) Kuno Viktor Joseph Maria, * Wien 8. Nov. 1878. [Deutsch-Neu-Guinea.]
(3) Karl Aloys Maria, * Wien 15. Mai 1880, K. u. K. Km. und OLt. im Drag.-Rgt Nr. 1, an der Kav.-Kad.-Schule in Mähr.-Weißkirchen; ⚔ Löschna 27. Juli 1912 mit — Therese Gfin Kinsky von Wchinitz und Tettau, * Hoschitz, Mähren, 13. Okt. 1888.
(4) Maria Eleonore Franziska Ida Josepha, * Sankt Ruprecht bei Graz 13. Juli 1884, StkrD.; ⚔ Wien 16. Jan. 1909 mit Leopold Gfn von Künburg, Fkherrn auf Khünegg, K. u. K. Km. und Hofrat i. R. [Salzburg.]
2) Angelina, * Verona 9. Aug. 1849, StiftsD. und Assistentin des adeligen Damenstifts in Graz. [Graz.]

Spielmann.

Katholisch. — Reichsadel und Frhr. d. d. Frankfurt a. M. 9. Okt. 1790; ungar. Indigenat 12. März 1791; böhm. Inkolat im Herrenstande d. d. Wien 23. März 1792. — W.: Gev. mit b. Herzschild, darin eine g. Leier überhöht in den Ecken von je einem g. Stern. 1 und 4 gesp., rechts in G. ein schw. Adler am Spalt, links in R. ein mit einer r. Rose bel. s. Balken; 2 und 3 von S. und R. zu 8 Plätzen get., überzogen von einem mit 3 g. Bienen bel. b. Schrägrechtsbalken. Frhrnkr. und 3 gekr. H. Auf dem rechten mit schw.-g. Decke ein schw. Doppeladler; auf dem mittl. H. mit b.-g. Decke die Leier zw. 2 von G. und B. verw. get. Büffelhörnern, deren Mündungen mit einem g. Stern bes. sind; auf dem linken H. mit r.-s. Decke auf gr Hügel ein einw.-gek. schw. Rabe mit gr. Ölzweig im Schnabel. Schildhalter: 2 nat. Wölfe. — Erste Aufn. 1871; geschichtl. Übersicht im Jahrg. 1873, S. 664.

† Gustav Freiherr von Spielmann, * Wien 13. Mai 1806, † Olmütz 23. Juni 1878, K. u. K. Major a. D.; ⚔ Wien 11. Dez. 1830 mit Emilie Petz, * Wien 26. Juli 1807, † Olmütz 29. Jan. 1897.

Kinder: 1. Emil Paul Anton, * Krems, NÖsterr., 30. April 1839, K. u. K. Oberst i. R.; ⚔ Wien 27. Okt. 1869 mit — Emma Pauline Rosalie Thekla Taulow von Rosenthal, * Wien 21. Juli 1852. [Innsbruck.]

Kinder: 1) Pauline Antonie Emilie Josephine Viktorine, * Olmütz 6. Juni 1874; ⚔ Innsbruck 8. Jan. 1908 mit Albin Vogel, K. u. K. Oberstlt. im 1. Rgt der Tiroler Kaiserjäger. [Innsbruck.]

2) Anton Karl Gustav Hugo, * Olmütz 4. Sept. 1878, K. K. Olt. im Ldw.-Ul.-Rgt Nr. 6. [Wels.]

2. Pauline, * Krems 3. Nov. 1842; ⚔ Wien 24. April 1866 mit August Ritter von Maly, † Wien 6. Aug. 1896, K. u. K. Major i. R. [Wien.]

Spies von Büllesheim, 1912.

Spinette.

Katholisch. — Lothring. Adel 15. Juli 1653 (vom Hzg Karl); österr. Ritter 4. Aug. 1818 (Diplom 11. Juli 1836); österr. Frhr. d. d. . . 23. Okt. 1841 (Diplom 16. Dez. 1846). — W.: In B. schrgr. ein blühender g. Hagedornzweig, begl. oben links von einem s. Stern. Frhrnkr. und 2 gekr. H. mit b.-g. Decken. Auf dem rechten ein einw.-gek., mit einem s. Stern bel., geschl. b. Flug; auf dem linken H. 3 b., g., b. Straußfedern. — Erste Aufn. und geschichtl. Notiz im Jahrg. 1868, S. 832.

† Karl Freiherr von Spinette, * . . 19. April 1823, † . . 11. Nov. 1891, K. u. K. Major a. D.; ⚔ . . 2. Febr. 1864 mit Maria Freiin von Herbert, * . . 23. Dez. 1827, † Klagenfurt 13. Nov. 1889.

Sohn: Albin, * . . 12. Okt. 1867, Dr. jur., Päpstl. Geh.-Km. [Klagenfurt.]

Spitzemberg, s. Hugo von Spitzemberg. **Stadl,** 1912, resp. 1902.

Stadler-Prohaska von Guelfenburg.

Katholisch. — Österr. Adel und Frhr. (durch Übertragung) als „Frhr Stadler-Prohaska von Guelfenburg" d. d. Wien 25. Mai (Diplom d. d. Wien 14. Juli) 1862. — W.: Gesp.; rechts in G. auf gr. Boden ein aus nat. Tannenwald am Schildesrand hervorbrechender schw. Eber; links unter b. Schildeshaupt, darin gesicht. ein g. und ein s. Schlüssel, die Schließplatten nach oben und ausw. ger., in S. auf gr. Boden ein schroffer grauer Fels, darauf eine gezinnte Burg mit gesichl. schw. Fenstern und Tor und rundem Turm in der Mitte. Frhrnkr. Aus dem gekr. H. mit rechts schw.-g., links b.-s. Decken wächst ein b.-gekleideter Arm mit g. Aufschlag, in der bloßen Faust einen nach rechts gewend. g.-bepfeilten s. Pfeil. — Erste Aufn. und geschichtl. Übersicht im Jahrg. 1864, S. 601.

Adolf Franz Freiherr Stadler-Prohaska von Guelfenburg, * Wien 12. Jan. 1854; ✕ Iglau 5. Nov. 1874 mit — Anna Josefa Vincentia Amalia Rombald, * Hruskolhotitz, Böhmen, 13. Nov. 1855. [Wien.]

Söhne: 1. Adolf Franz Anton, * Waldhof, NÖsterr., 13. Juli 1879, zuget. dem K. K. Gend.-Korps Nr. 8. [Ischl, OÖsterr.]

2. Alexander Franz Joseph, * Waldhof 2. Juni 1880, Ingen. der Westinghousewerke in East Pittsburg, Pa, NAm.

Stählin.

Im Mannesstamme erloschen.

Katholisch. — Österr. Adel und Ritter d. d. Wien 5. Jan. 1855; österr. Frhr. d. d. Wien 30. Jan. 1874. — W. (1874): Gev.; 1 und 4 in B. ein g. Schrägrechtsbalken; 2 und 3 in S. ein r. Bienenkorb. Frhrnkr. und 2 gekr. H. Auf dem rechten mit b.-g. Decke ein offener, beiderseits mit dem g. Schrägrechtsbalken bel. b. Flug; auf dem linken H. mit r.-s. Decke der Bienenkorb zw. 2 von R. und S. verw. get. Büffelhörnern. — Erste Aufn. und geschichtl. Notiz im Jahrg. 1876, S. 755.

† Karl Freiherr von Stählin, * Wien 5. Nov. 1808, † das. 5. Sept. 1881, K. u. K. GRat und Präs. des Verw.-Ger.-Hofes; ✕ Vorau 22. Mai 1837 mit Josepha Seeger, * Vorau, Steierm., 9. Juli 1817, † Wien 12. Jan. 1892.

Tochter: Emma, * Obdach, Steierm., 12. Okt. 1838; ✕ Wien 2. Mai 1864 mit Franz Ritter von Schrötter, † Wien 9. April 1891, K. K. Sektionschef im Min. des Innern. [Graz.]

Stahl.

Katholisch. — Böhm. Adel und Ritter mit „von" d. d. Wien 18. Dez. 1799; mähr. Inkolat 5. April 1815; böhm. Inkolat 7. April 1815; Edmann von Tirol 2. Juli 1817; österr. Frhr. d. d. . . 9. März (Diplom d. d. Wien 13. April) 1860. — W.: Im b., s., b., s. get. Schild eine aufsteigende, eingebogene g., schw., g., schw. Spitze. Frhrnkr. und 2 gekr. H. Auf dem rechten mit b.-s. Decke ein b., s., b., s. get. Flügel; auf dem linken H. mit schw.-g. Decke 2 g., schw. Straußfedern. — Erste Aufn. und Näheres über die Standeserhebungen im Jahrg. 1870, S. 876.

† Joseph Alban Freiherr von Stahl, * Wien 20. Juli 1803, † das. 23. Juni 1864, Herr auf Diwnitz, K. K. Leg.-Rat a. D.; ✕ Czernahora 14. Sept. 1839 mit Polyxene Freiin Nebel von Türkheim, * Wien 2. Juni 1815, † Diwnitz 10. Okt. 1875.

Kinder: 1. Viktoria Josepha Agnes, * Wien 20. Jan. 1842. [Diwnitz und Wien.]
2. Ludwig Joseph Maria Flavian Ignaz, * Wien 18. Febr. 1847, Herr auf Diwnitz (1232 ha), Bez. Ungar.-Brod, Mähren. [Diwnitz und Wien.]

Stain zum Rechtenstein, Stampach, s. Kager von Stampach, 1912.

Starck
(des Stammes Rinck).

Lutherisch. — Ghzgl. hess. Adel und Frhr. d. d. Darmstadt 20. Juni 1811 (für Dr. Johann August Starck, Ghzgl. hess. OHofprediger), bzw. 2. April 1814, mit Namensübertragung (auf seine Großsöhne Karl Ernst August Rinck und Karl Friedrich Gustav Rinck). — W.: Beschreibung bleibt einem späteren Jahrgang vorbehalten. — Erste Aufn. 1853; s. auch Näheres über die Abstammung im Jahrg. 1879, S. 810; die geschichtl. Notiz im Jahrg. 1855, welche hiernach zu vervollständigen wäre.

† Karl Ernst August Rinck Freiherr von Starck, * Königsberg i. Pr. 16. Okt. 1796, † Darmstadt 23. Juni 1875, Dr. jur., Ghzgl. hess. WGRat und Präs. des OKonsistoriums; ⚔ Darmstadt 30. Dez. 1824 mit Karoline Sophie Elisabeth von Müller, * Nordheim 16. Aug. 1801, † Darmstadt 21. Juni 1875.

Kinder: 1. † Philipp Gustav August Julius, * Darmstadt 19. Dez. 1825, † das. 16. Sept. 1910, Dr. phil. et jur. hon. c. (promov. von der Univ. Gießen), Ghzgl. hess. WGRat und Staatsmin. a. D.; ⚔ Gießen 10. April 1851 mit Marie Sophie Faber, * Gießen 19. Dez. 1829, † Darmstadt 2. Dez. 1900.

Kinder: 1) Karl August Wilhelm, * Gießen 6. Jan. 1858, Ghzgl. hess. Khr, Kgl. preuß. Major a. D.; ⚔ Darmstadt 20. Okt. 1887 mit — Hedwig Wilhelmine Franziska Auguste Marie von Hombergk zu Vach, * Darmstadt 28. Mai 1861. [Darmstadt.]

Kinder: (1) Maria-Martha Julie Emilie Auguste Karola Wilhelmine Eva Hedwig, * Butzbach 11. März 1892.
(2) Julius-Heinrich Adalbert Hans Fritz Georg Joachim Eberhard Karl, * München 21. Mai 1898.

2) † Wilhelm Karl August Friedrich, * Gießen 17. Juni 1859, † Baden-Baden 26. Febr. 1911, Ghzgl. hess. Khr und Kurdirektor, Kgl. preuß. Major a. D.; ⚔ St. Petersburg 22. Nov. 1893 mit — Helene von Mohr, * St. Petersburg 28. März 1866. [Bad Nauheim.]

3) Adalbert Karl Ludwig Julius, * Offenbach a. M. 9. Mai 1865, Ghzgl. hess. Khr und Kreisrat des Kr. Erbach i. O.; ⚔ Hirzenhain 25. Aug. 1889 mit — Lilly Buderus, * Hirzenhain 14. Jan. 1869.

Kinder: (1) Julius Wilhelm Anton Hans Reinhard Hugo, * Darmstadt 24. Febr. 1891. [. . .]
(2) Maria Luise Rosalie Hedwig Ernesta Karola Elisabeth, * Darmstadt 29. Dez. 1894.
(3) Julie Helene Ottilie Wilhelmine Marie-Luise, * Darmstadt 31. Aug. 1897.

4) Klaudine Elise Julie Auguste Karola, * Offenbach 1. Mai 1870; ⚭ Darmstadt 18. Juli 1899 mit Julius Hebbinghaus. [Marburg, Hessen.]
2. Johanne Marie Friederike Julie, * Darmstadt 1. Dez. 1835. [Darmstadt.]

Bruder.

† Karl Friedrich Gustav, * Danzig 20. Febr. 1803, † Mertensdorf 31. Dez. 1889, Kgl. preuß. Hptm. a. D.; ⚭ Powarschen 4. Juni 1829 mit Zoraide Therese von Bergfeld, * Powarschen 7. Juni 1803, † Prilaken, Kr. Fischhausen, 1. April 1869.

Sohn: † Alexander, * Rosoggen 29. Juli 1833, † Breslau 1. Okt. 1881; ⚭ Königsberg i. Pr. . . 1857 mit Marie Kossack, * Labekopp 1. März 1835, † Berlin 21. April 1877.

Sohn: Waldemar Alexander Rudolf, * Königsberg i. Pr. 13. Nov. 1861, Gen.-Sekr. des Deutschen Sittlichkeitsbundes vom Weißen Kreuz; ⚭ Berlin 21. Juni 1893 mit — Dorothea Freiin von der Goltz, * Wolfshöhe 21. April 1864. [Nowawes bei Potsdam.]

Starkloff.

Lutherisch. — Genehmigung zur Führung des Adelsprädikats 20. Aug. 1784 und 19. Aug. 1785 (vom Lbgfn Friedrich von Hessen-Cassel); württemb. Frhr. d. d. . . 12. Juni (Diplom d. d. . . 29. Aug.) 1873. — W.: Gesp.; rechts in B. ein gekr., r.-bez. g. Löwe; links in Schw. ein r.-bez. g. Lucks, beide einw. Auf dem freiherrl. gekr. H. mit rechts B.-g., links schw.-g. Decken 2 von B. und Schw. verw. get. Büffelhörner mit g. Mündungen. Schildhalter: 2 Geharnischte. — Erste Aufn. und geschichtl. Übersicht im Jahrg. 1874, S. 693.

† Heinrich Adolf Freiherr von Starkloff, * Ludwigsburg 11. Nov. 1810, † Stuttgart 9. März 1892, Kgl. württemb. Gen. der Inf. z. D.; ⚭ Kalw 7. Okt. 1847 mit Luise von Vischer-Ihingen, * Calw 23. Dez. 1826, † . . 5. April 1907, Mitbes. des Gutes Ihingen.

Sohn: Günther Gustav Adolf, * Stuttgart 24. Jan. 1853, Mitbes. des Gutes Ihingen, Kgl. württemb. Gen. der Kav., dienstt. Gen.-Adj. Sr. Maj. des Königs, RRr des Joh.-O.; ⚭ Ulm 9. Aug. 1887 mit — Mathilde Freiin von Gemmingen (Ast Guttenberg-Bonfeld vom Untern Schlosse), * Eichhäuser Hof, OAmt Heilbronn, 12. Juni 1864. [Stuttgart.]

Staudach, Stauffenberg, s. Schenk von Stauffenberg, 1912.

Steeb.

Katholisch. — Reichsritter mit „Edler von" mit Wappenbesserung d. d. Wien 25. Mai 1779 (für Johann Jakob Steeb, Kais. Reichshofrat); kurbayer. Ausschreibung 13. Aug. 1785; österr. Frhr. d. d. Prag 19. April (Diplom d. d. Wien 19. Juli) 1907 (für Christian Franz Eugen Ritter von Steeb, s. unten). — W. (1907): Get.; oben in Schw. eine s. Spitze, begl. beiderseits von einem g. Flügel, unten in R. auf gr. Dreiberg ein in die s. Spitze hineinreichender gekr. Löwe verw. Farbe, ein r.-verschnürtes Liktorenbündel mit Beil in den Pranken haltend. — Erste Aufn. 1909. (S. das Brünner Taschenbuch der Adeligen Häuser, 1870, 1878 und 1884, und das Genealogische Taschenbuch der Adeligen Häuser Österreichs, Bd. II, 1906/7.)

Christian Franz Eugen Freiherr von Steeb, * Peterwardein 11. Mai 1848,

K. u. K. GRat und FZM. i. R.; ✕ Agram 28. April 1877 mit — Alice Freiin Rauch von Nyék, * Lučnica 31. Dez. 1850. [Agram.]

Kinder: 1. Elsa Donata Levina Ida Alice Marie, * Wien 20. Mai 1878; ✕ Agram 18. Sept. 1905 mit Ernst Ritter von Henneberg, K. u. K. Rittm. im Hus.-Rgt Nr. 6. [Klagenfurt.]

2. Rudolf (Raoul) Alois Géza, * Wien 22. Juli 1879, Dr. jur., K. K. Statth.-Kommissär, zuget. der Bez.-Hptmschaft in Rann, Steierm.

Steffens*.

Katholisch. — Preuß. Adel d. d. Berlin 22. Okt. 1841 (Diplom d. d. Charlottenburg 17. Dez. 1856; für Wilhelm Steffens, Kgl. preuß. OForstm.); preuß. Frhr nach dem Rechte der Erstgeburt aus je adeliger Ehe am Besitz des Fideikommisses Frauweiler (127 ha), Kr. Bergheim, d. d. Berlin 14. Mai 1859; Verleihung der Schildhalter d. d. Berlin 29. Dez. 1860. — W. (1859): Gesp.; rechts in B. ein s. Sparren, begl. von 3 (2, 1) r. Rosen; links in S. 2 schw. Balken, aus deren oberem ein wachs., r.-bez. schw. Wolf. Frhrnkr. Auf dem gekr. H. mit rechts b.-s., links schw.-s. Decken der Wolf wachs. Schildhalter: 2 schw. Adler. — Erste Aufn. 1864; geschichtl. Übersicht im Jahrg. 1870, S. 880.

† Gottfried Adolf Wilhelm Maria 1. Freiherr von Steffens, * Köln 28. Okt. 1817, † Eschweiler 9. März 1898, Fkherr, Kgl. preuß. Khr, GLeg.-Rat z. D. und Major a. D.; ✕ I) . . 19. Mai 1866 mit Klara Susanna Maria Magdalena Elisabeth von Hitzig, * Berlin 22. Juli 1846 (gesch. 30. Okt. 1878 [Berlin]; II) . . 27. Juli 1886 mit Johanna Franziska Hevesi, * . ., † Kaltenleutgeben 28. Sept. 1892.

Sohn 1r Ehe: Hans Eugen Albert 2. Freiherr von Steffens, * Burg Godorf 31. Okt. 1871, Fkherr, Herr auf Jengshof, Dr. oec. publ.; ✕ Agram 11. Aug. 1900 mit — Leonie Alice Stephanie Mirich de Alsó Lukavecz, * Agram 11. April 1876. [Arlaching am Chiemsee.]

Sohn: Hans Adolf Koloman von Steffens, * Berlin 4. Juni 1901.

Steiger-Montricher.

Reformiert. — Preuß. Frhr. d. d. Berlin 10. Dez. 1714 (s. Jahrg. 1877, S. 840). — Erste Aufn. und geschichtl. Notizen im Jahrg. 1853, S. 445; s. auch Jahrg. 1877, S. 836, und Jahrg. 1879, S. 812; Beschreibung des Wappens im Jahrg. 1855, S. 575.

(S. Jahrg. 1905, S. 771; neuere Nachrichten fehlen.)

Steiger-Münsingen von Rolle und Mont.

Reformiert. — Walliser Geschlecht, urkundlich schon Ende des XIII. Jahrh. genannt und Ende des XIV. Jahrh. in Bern eingewandert. — Ungar. Baronat (unter Aufrechterhaltung des ererbten Familiennamens und des seit 1553 nach den Baronien Rolle, Mont-le-Vieux und Mont-le-Grand geführten Barontitels) unter dem Namen „Steiger-Münsingen von Rolle und Mont" d. d. Wien 5. Dez. 1895 (für Albert, s. unten). — W. (1895): Gev. mit gekr. r. Herzschild, darin ein aus gr. Dreiberg hervorwachs., g.-bew. weißer Steinbock (StW.). 1 und 4 von G. und Gr. get. (Rolle); 2 und 3 in R. ein g. Pfahl (Münsingen). 3 gekr. H. mit rechts r.-g., links r.-s. Decken. Auf dem rechten der g. Pfahl; auf dem mittl. der Steinbock; auf dem linken H. 6 Straußfedern in 2 Reihen,

oben r., ſ., r., unten ſ., r., ſ. Schildhalter: 2 weiße Steinböcke. Wahlſpruch: Alta peto. — Erſte Aufn. und geſchichtl. Nachrichten im Jahrg. 1877, S. 837 (Steiger A.).

Albert Emil Curt Baron Steiger-Münſingen von Rolle und Mont, * Radowesnitz 26. Sept. 1855, Herr auf Kálmánfalva, Kom. Nyitra, K. u. K. Km., Rr des Deutſchen O., Ballei Utrecht; ⚔ Preßburg 20. Mai 1885 mit — Maria Gfin Saryusz-Zamoyska, * Aba-Lehota 2. Dez. 1861 (kath.), Herrin auf Szeptencz-Ujfalu und Oczkó, Kom. Nyitra, Karacsond, Kom. Heves, und Szent-Ivany, Kom. Szolnok, StkrD. [Szeptencz-Ujfalu, Kom. Nyitra.]

Tochter (kath.): Marie Eugenie Alexandrine Ludmilla Albertine, * Preßburg 25. Mai 1886, StkrD.; ⚔ Preßburg 22. Sept. 1908 mit Philipp Gfn von Walterskirchen, Frhrn zu Wolfsthal, K. u. K. Km. und Rittm. im Huſ.-Rgt Nr. 5. [Marienberg bei Linz a. d. D.]

Stein.

Israelitiſch. — Reuß. (J. L.) Adel d. d. . . . 8. Juni 1874; Ghzgl. heſſ. Beſtätigung 10. März 1875; reuß. (J. L.) Frhr. d. d. . . . 24. Mai 1876. — W. (1876): Gev.; 1 und 4 in S. ein 3zack. ſchw. Felſen; 2 und 3 in G. 3 gr. Schrägrechtsbalken. Frhrnkr. Auf dem gekr. H. mit ſchw.-ſ.-gr.-g. Decke ein flugbereiter ſ. Adler. Wahlſpruch: Nec aspera terrent. — Erſte Aufn. und Näheres über die Standeserhebungen im Jahrg. 1878, S. 788.

Adolf Ludwig Freiherr von Stein, * Offenbach a. M. 23. März 1831, Chef eines Großhandlungshauſes in Antwerpen, a. o. G. u. b. M. und Gen.-Konſul der Republik Liberia für das Kgr. Belgien, Ghzgl. ſächſ. Konſul a. D.; ⚔ . . 9. Sept. 1857 mit — Selina Nerwich, * Edgbaſton, Gfſchaft Warwick, 15. Febr. 1838. [Antwerpen.]

Tochter: Klara Annie, * Antwerpen 14. Dez. 1858.

Stein zum Altenſtein, 1912, reſp. 1902, Stein (a. d. H. Lausnitz), Stein-Liebenſtein zu Barchfeld, Stein zu Nord- und Oſtheim, 1912.

Steinaecker.

Reichsadel d. d. Wien 12. Sept. 1637; kurbrandenb. Beſtätigung 12. Mai 1651; preuß. Genehmigung zur Führung des Frhrntitels d. d. Berlin 27. April 1861 (für das geſamte Geſchlecht). — W.: In B. auf gr. Boden ein an ſchroffem r. Felſen (am rechten Rande) anſprgdr, ſchw.-behalsband. nat. Gemsbock, in den Vorderläufen einen blanken Degen über ſich haltend. Auf dem gekr. H. mit b.-g. Decke der Gemsbock wachſ. — Erſte Aufn. 1867; geſchichtl. Notiz im Jahrg. 1879, S. 816.

I. Linie. (Evangeliſch.)

† **Friedrich Chriſtian Karl Anton Freiherr von Steinaecker**, * Brumby 25. Febr. 1781, † Halle a. d. S. 11. März 1851, Kgl. preuß. Gen. der Inf. a. D.; ⚔ Darmſtadt 22. Nov. 1826 mit Gerhardine Freiin von Gall, * . . 10. Mai 1803, † Cöthen bei Falkenberg 31. Jan. 1877.

Kinder: 1. † Karl Heinrich Ludwig Auguſt, * Mainz 26. Nov. 1827, † Pots-

dam 27. März 1883, Kgl. preuß. Oberst z. D.; ⚔ Quetz 22. Sept. 1868 mit Ehrengard von Graevenitz, * Quetz 24. März 1839, † Halle a. d. S. 7. Okt. 1903.

Sohn: Karl, * Quetz 28. Jan. 1871, Kgl. preuß. Hptm. und Komp.-Chef im 2. GRgt z. F.; ⚔ Potsdam 10. April 1907 mit — Klara Dora Elisabeth Adelheid von Winterfeld, * Breslau 18. Febr. 1886. [Berlin.]

Kinder: (1) Ehrengard Elisabeth Klara Gerhardine, * Berlin 26. Nov. 1908. (2) Friedrich Karl Otto Bruno, * Berlin 20. Nov. 1910.

2. † Heinrich Adolf, * Köln 16. Juli 1837, † Tost 21. März 1885, Direktor der Provinzial-Arbeitsanstalt in Tost, Kgl. preuß. Major a. D.; ⚔ Torgau 3. Dez. 1862 mit Luise Ernestine Henriette Karoline Trützschler von Falkenstein, * Bernburg 7. März 1840, † Breslau 21. Okt. 1889.

Töchter: 1) Margarete, * Torgau 8. Sept. 1863; ⚔ Neiße 14. Jan. 1884 mit Leopold Siemens, Kgl. preuß. Gen.-Lt. z. D. [Berlin.]

2) Elisabeth Marie Henriette Adolfine Ulrike Gerhardine Anna, * Torgau 30. Juli 1867; ⚔ Metz 15. Juni 1897 mit Hermann Schlieff, Kgl. preuß. Distriktskommissär in Wilhelmsbrück, Prov. Posen.

3) Luise, * Torgau 26. Febr. 1869; ⚔ Metz 17. Juli 1896 mit Franz Wolfinger, † Stockach 24. Nov. 1903, Kgl. preuß. Major z. D. und Kmdr des Ldw.-Bez. Stockach. [Berlin.]

4) Marie, * Torgau 28. Sept. 1871. [Dresden.]

3. Marie, * Posen 25. Juli 1844; ⚔ Gosda 29. Nov. 1865 mit D. Leopold Witte, Prof. [Halle a. d. S.]

Brüder.

1. † Franz Ernst Karl Ludwig Anton Gottlob Julius, * Brumby 21. Mai 1786, † Kalbe a. d. S. 26. März 1862, Herr auf Burg-Brumby, Kgl. preuß. Lbrat und Oberstlt. a. D.; ⚔ Oppenrode 28. Juli 1812 mit Johanna Schüler, * Oppenrode 25. Sept. 1790, † Kalbe 26. März 1862.

Sohn: † Bruno Wilhelm Johann Franz Heinrich, * Brumby 19. März 1820, † das. 22. Nov. 1879, Herr auf Burg-Brumby, Kgl. preuß. Lbrat und Hptm. a. D., RRr des Joh.-O.; ⚔ Halle a. d. S. 16. Mai 1854 mit Anna Ottilie Hermine von Kröcher, * Babe 12. April 1832, † Brumby 21. Juni 1905.

Tochter: Ehrengard Johanna Martha, * Burg-Brumby 25. März 1858; ⚔ das. 26. Juli 1887 mit Gustolf von Trotha, Herrn auf Hecklingen, Hzgl. anhalt. Khrn, Kgl. preuß. Rittm. a. D. [Schloß Hecklingen, Anhalt.]

2. † Heinrich Julius Friedrich Bruno, * Brumby 11. Jan. 1789, † Berlin 11. Jan. 1861, Kgl. preuß. Gen.-Major a. D.; ⚔ . . 27. Dez. 1824 mit Agnes Karoline Adelaide von der Asseburg, * Genthin 21. Dez. 1806, † Barop 7. Sept. 1884.

Kinder: 1) † Friedrich Karl Moritz Bruno, * . . 20. Jan. 1826, † . . 20. März 1881, Kgl. preuß. Oberst z. D.; ⚔ I) Kolberg 27. Sept. 1857 mit Elisabeth Sophie Karoline von Bagensky, * . . 20. Febr. 1834, † Wetzlar 9. März 1860, CD. des adeligen Fräuleinstifts in Marienfließ; II) Magdeburg 4. Nov. 1864 mit — Katharine verw. Noël, geb. Dermbach, * Koblenz 2. Mai 1826. [. . .]

Tochter 1r Ehe: Elisabeth Karoline Agnes Ulrike, * Berlin 5. Sept. 1858; ⚔ Marburg, Hessen-Nassau, 12. Dez. 1878 mit Raoul Bonnal, Résident-Supérieur in Tonkin.

2) † Oskar Karl Friedrich, * Mainz 11. April 1831, † Engers a. Rh. 26. April 1893, Kgl. preuß. PLt. a. D.; ⚔ I) Münster i. W. 17. Mai 1882 mit Klara Férier, * . ., † Barop 1. Nov. 1885; II) . . mit — Elise Leyfieffer, * . . Dez. 1869. [Düsseldorf.]

Söhne: a) 1r Ehe: (1) Heinrich, * Barop 17. Mai 1883. [. . .]
— b) 2r Ehe: (2) Gustav Oscar, * .. 31. Okt. 1890. [. . .]

3) Josephine, * Berlin 13. Aug. 1836, ED. des adeligen Fräuleinstifts in Marienfließ, vorm. Fstl. schwarzb.-sondersh. HofD. [Soest.]
4) Adelaide, * Köln 8. Aug. 1842, StiftsD. des Fräuleinstifts in Soest. [Soest.]
5) Agnes Henriette Julie Emilie Sophie, * Kolberg 9. Dez. 1851. [Berlin.]

II. Linie. (Evangelisch und katholisch.)

† Franz Christian Gottlieb Bruno Freiherr von Steinaecker, * Haldem 14. Dez. 1750, † Rosenfelde 31. März 1832, Herr auf Rosenfelde, Lindow, Nipperwiese und Klein-Zarnow, Pomm., und auf Haldem, Westf., Kgl. preuß. Lbrat; ⚔ . . 14. Dez. 1772 mit Henriette Gfin von Sparr, * . . 8. Nov. 1750, † Rosenfelde 27. Jan. 1786.

Söhne: 1. † Karl, * Klein-Zarnow 12. Juni 1778, † Stolp 24. Juni 1854, Herr auf Rosenfelde und Nipperwiese, Kgl. preuß. Khr, Lbrat und Oberstlt. a. D.; ⚔ Uckerhof 19. April 1808 mit Karolina von Schöning, * Uckerhof 19. März 1782, † Stolp 18. Juli 1852.

Sohn: † Karl Bruno Heinrich Franz August, * Rosenfelde 7. Febr. 1809, † das. 10. Nov. 1893, Herr auf Rosenfelde und Nipperwiese, GMr des Joh.-O.; ⚔ Hohenholz 14. Mai 1846 mit Euphemie von Eickstedt-Peterswaldt, * Hohenholz 29. Mai 1823, † Rosenfelde 22. Dez. 1893.

Kinder: (1) Karoline Mathilde Veronika Elsbeth, * Rosenfelde 14. März 1847; ⚔ das. 14. Aug. 1867 mit Hasso Gfn von Flemming, † Benz 3. Juni 1896, Herrn auf Benz, Erbldmarschall von Hinterpommern. [Benz, Pomm.]

(2) Karl Friedrich, * Rosenfelde 17. Febr. 1849, Herr auf Rosenfelde und Nipperwiese, Kreis Greifenhagen, Gen.-Ldschaftsdirettor von Pommern, Kgl. preuß. Olt. a. D., Mitgl. des preuß. Abg.-Hauses, RMr des Joh.-O.; ⚔ Sandow 2. Juni 1880 mit — Dorothea Gfin von Schlieffen, * Sandow 13. Juli 1858. [Rosenfelde.]

Sohn: Leo Adolf Friedrich Karl, * Rosenfelde 10. April 1882, Kgl. preuß. Olt. im 1. GDrag.-Rgt. [Berlin.]

2. † Franz Christian Heinrich Wilhelm, * Rosenfelde 21. Febr. 1780, † Sieversdorf bei Frankfurt a. d. O. 10. Sept. 1822, Kgl. preuß. Oberst und Kmdr des Inf.-Rgts Nr. 7; ⚔ Berlin . . mit Adelheid Friederike von Wolff, * Berlin 13. Mai 1787, † Frankfurt a. d. O. 16. Nov. 1875.

Söhne: 1) † Adolf Emil Franz Heinrich, * Berlin 16. Juli 1806, † Dresden 10. Mai 1852, Kgl. preuß. Lt. a. D.; ⚔ . . 1836 mit Charlotte verw. Rudelius, geb. Rüdiger, * . . 1800, † Bennersdorf bei Görlitz 9. Nov. 1869.

Sohn: † Bruno Franz Wilhelm Karl, * Frankfurt a. d. O. 3. Febr. 1838, † Görlitz 21. Juni 1901, EMr des Joh.-O.; ⚔ Ober-Lichtenau 27. Mai 1867 mit Luise Henriette Sophie Bierbaum, * . . 27. Mai 1847 (gesch. Jan. 1900 [Berlin]).

Kinder: a. Adolf Julius Bruno, * Ober-Lichtenau 24. Okt. 1870, Kgl. preuß. Lt. der Res. des Trainbat. Nr. 5; ⚔ Dresden 16. Juli 1907 mit — Elsa de Lancey-Ward, * . . . [Königsweg bei . . .]

b. Georg Franz Ferdinand, * Ober-Lichtenau 20. Aug. 1871, Kgl. preuß. Hptm. und Batt.-Chef im Feldart.-Rgt Nr. 58; ⚔ Hannover 13. Jan. 1900 mit — Gisela von Uslar, * Berlin 17. April 1878. [Minden.]

Kinder: a) Anna Luise Sophie Ingeborg, * Minden 17. Okt. 1900. b) Hans Carl, * Hannover 12. Okt. 1903.

c. Alexander Egon, * Ober-Lichtenau 7. Okt. 1872, Kgl. preuß. Reg.-Assessor. [Potsdam.]

d. Ida Olga Elisabeth, * Ober-Lichtenau 1. Nov. 1873; ⚔ Döbschütz

6. Okt. 1904 mit Elimar von Cranach, Kgl. preuß. Major und Adj. des II. AKorps. [Stettin.]

e. Hans Benno, * Ober-Lichtenau 24. März 1875, Kgl. preuß. Lt. der Ref. des Feldart.-Rgts Nr. 36. [Berlin.]

f. Eduard Arno, * Ober-Lichtenau 15. Nov. 1878, Kgl. preuß. Okt. a. D.; ⚭ Breslau 16. Jan. 1908 mit — Lucia Schoeller, * . . . [. . .]

Kinder: a) Ewald Bruno Hellmuth, * Breslau 22. Juni 1909.
b) Tochter . ., * Breslau . . Juni 1911.
c) Sohn . ., * . . Okt. 1912.

g. Maria Kamilla Hildegard, * Lauban 12. Mai 1883. [Berlin.]

2) † Franz Eduard Friedrich Wilhelm Julius, * . . 17. Nov. 1816, † Liegnitz 3. Aug. 1897, Kgl. preuß. Oberst z. D.; ⚭ Stangenhagen 24. Sept. 1853 mit Adelaide Klara von Thümen, * Beesdau 14. Juni 1831, † Qualkau . . Jan. 1909.

Kinder: (1) Franz Christian Ludwig Heinrich, * Berlin 28. Sept. 1854, Kgl. großbrit. Oberstlt. und Rgtskmdr a. D.; ⚭ . . 1881 mit Hedwig Kägler, * . . 30. Mai 1853. [Natal, SAfrika.]

(2) Hans Eduard Adelbert Franz, * Gräfendorf 30. Juli 1858, Kgl. preuß. Oberstlt. beim Stabe des Feldart.-Rgts Nr. 56; ⚭ Breslau 23. Sept. 1886 mit — Ida Klara Eberhard, * . . 30. Mai 1865. [Lissa.]
Kinder: a. Hans-Joachim Franz Eduard Adolf Wilhelm Adolar, * Breslau 30. Dez. 1887, Kgl. preuß. Lt. im Feldart.-Rgt Nr. 6. [Breslau.]
b. Irene, * Breslau 3. Juli 1893.

(3) Adolf Franz, * Mankerwitz 24. Febr. 1862, Kgl. preuß. Lt. a. D.; ⚭ Johannesburg . . 1899 mit — Clara Nelling, * . . . [Kosten.]

(4) Adelaide Klara Emma Bohemia, * Stangenhagen 28. Juli 1866. [Warmbrunn.]

(5) Hildegard Gustava Stephanie Adelaide, * Niewe 19. Dez. 1869, StiftsD. in Tschirnau.

3) † Eduard Heinrich Helmuth Otto Bruno, * Ludwigslust 30. Nov. 1818, † Charlottenburg 26. Dez. 1896, Kgl. preuß. Gen. der Inf. z. D. und Gen.-Adj.; ⚭ Hamburg 30. Nov. 1860 mit Emily Wilhelmine Feldt, * St. Thomas, Westindien, 4. Nov. 1838, † Wannsee 3. Okt. 1897.

Kinder: (1) Eduard Franz Ferdinand, * Berlin 7. Nov. 1861. [Halberstadt.]

(2) Elisabeth Adelaide Emilie Luise, * Berlin 26. Aug. 1863; ⚭ . . 6. April 1902 mit Hans von Wrochem, Kgl. preuß. Gen.-Lt. z. D. [Berlin.]

(3) Walther Karl August, * Berlin 26. Jan. 1867, Kgl. preuß. Hptm. in der 7. Gend.-Brig., EMr des Joh.-O. [. . .]

4) † Adalbert Richard Friedrich Franz, * . . 18. Nov. 1821, † Halle a. d. S. 17. Mai 1902; ⚭ . . 24. Juli 1847 mit Emilie von Damnitz, * . . 7. April 1821, † . . 28. Mai 1878.

Kinder: (1) Karl Felix Traugott Franz Arthur Bruno, * . . 12. Mai 1848; ⚭ I) Sagan 3. Febr. 1874 mit Irma Jenny Karoline Raabe, * Luxemburg 23. Okt. 1836 (gesch. . . Juli 1877 [. . .]); II) . . 25. April 1878 mit — Josephine Amalie Luise Durin, * Berlin 21. März 1851. [. . .]

Sohn 1r Ehe: Sholto, * . . 25. Jan. 1875. [Berlin.]

(2) Adelaide, * . . 12. Juni 1850; ⚭ . . 30. Sept. 1875 mit H. Brünecke, Kgl. preuß. GBaurat. [. . .]

(3) Veronika, * . . 29. Okt. 1852; ⚭ I) . . 18. April 1878 mit Wladislaw Bukiewicz, † . . 1885, Herrn auf Zilenczy, Podolien, Kais. russ. Rittm. a. D.; II) . . mit . ., † . . 1889; III) . . 1891 mit . . . [. . .]

3. † Philipp Sigmund Joseph Heinrich, * Rosenfelde 30. März 1783, † Unkel a. Rh. 3. Aug. 1862, Kgl. preuß. Oberst und Kmdr des Gren.-Rgts Nr. 2, EKr des Joh.-O.; ⚔ Köln 28. Mai 1816 mit Henriette Elisabeth Antoinette Auguste von Wittgenstein, * Köln 13. Sept. 1794 (kath.), † Unkel a. Rh. 1. Nov. 1846.

Kinder: 1) † Franz Ludwig Heinrich Maria, * Mayen 29. April 1817 (kath.), † Berncastel 25. Febr. 1852, Kgl. preuß. Ldrat; ⚔ Trier 18. Okt. 1849 mit — Mathilde Euler, * Trier 28. Sept. 1829 (kath.). [Köln a. Rh.]

Sohn (kath.): Heinrich Hugo Franz Oskar, * Bernkastel 29. Dez. 1850, Kgl. preuß. Gen.-Lt. z. D., Mitgl. des preuß. Abg.-Hauses; ⚔ Bonn 31. März 1875 mit — Karola Petronella Hubertine Mayer-Fitzroy, * Bonn 4. Juni 1854 (kath.). [Berlin-Wilmersdorf.]

Kinder (kath.): a. Konstanze Maria Mathilde Emanuele, * Groß-Lichterfelde 25. Jan. 1876, Klosterfrau im Kloster zum heil. Herzen Jesu in Budapest.

b. Bruno Heinrich Franz Maria, * Groß-Lichterfelde 30. Dez. 1876; ⚔ Berlin 28. Aug. 1902 mit — Maria Keill, * Aachen 4. April 1880. [Berlin.]

Tochter: Margarethe, * Berlin 31. Okt. 1905.

c. Maria Karola Elisabeth, * Köln 19. Nov. 1879; ⚔ Posen 15. Okt. 1908 mit Dr. med. Robert Schnütgen. [Münster i. W.]

d. Franz-Joseph Hermann Richard, * Köln 19. März 1881, Kais. deutscher Kptlt. z. See; ⚔ Berlin 23. Juni 1906 mit — Else Abel, * Berlin 5. Febr. 1885. [Wilhelmshaven.]

e. Walther Maria Erich, * Köln 18. Juni 1883, Kammerger.-Referendar. [Berlin.]

f. Richard Friedrich Paul Maria, * Wittenberg 9. Febr. 1888, stud. med. [Berlin.]

g. Dominica Juliane Maria Augustina, * Frankfurt a. M. 28. Aug. 1896.

2) † Wilhelm Heinrich Joseph Leopold Anton, * Mayen 25. Juli 1820 (kath.), † Berlin 11. Nov. 1896, Kgl. preuß. Oberst a. D.; ⚔ Frankfurt a. d. O. 24. Nov. 1868 mit Maria Sibylla Wilhelmine Uhles, * Köln a. Rh. 1. Sept. 1848 (kath.), † Wiesbaden 8. Juli 1907 (wiederverm. Greifswald 4. Okt. 1898 mit Armin Frhrn von der Osten gen. Sacken, Kgl. preuß. Major a. D.).

Sohn (kath.): Wilhelm Heinrich Ferdinand Franz, * Frankfurt a. d. O. 10. Nov. 1869, Kgl. preuß. Hptm. und Komp.-Chef im Inf.-Rgt Nr. 87. [Mainz.]

3) † Heinrich August Alexander Adelbert Christian, * Andernach 9. Febr. 1824 (evang.), † Ols 6. Juni 1892, Kgl. preuß. Major z. D.; ⚔ Greifswald 6. Juni 1854 mit — Mathilde Reimer, * Greifswald 12. Dez. 1831. [Greifswald.]

Tochter: Gertrud, * Greifswald 1. Sept. 1856; ⚔ daf. 21. Sept. 1877 mit Rudolf Baumgardt, Kgl. preuß. Oberstlt. a. D. [Greifswald.]

4) † Elisabeth Friederike Henriette Veronika Alwine, * Unkel a. Rh. 12. Dez. 1839 (kath.), † Nieder-Hermsdorf bei Neiße 25. April 1911; ⚔ Greifswald 8. Juli 1871 mit Theodor von Foller, † Greifswald 12. März 1894, Kgl. preuß. Obersten a. D.

Steiner von Pfungen.

Katholisch. — Österr. Adel mit dem Prädikat „Edler von Pfungen" d. d. Wien 7. Febr. **1820**; **österr. Ritter d. d. Wien 2. Mai 1855**; **österr. Frhr. d. d. .. 28. Jan.** (Diplom d. d. Wien 7. Juni) 1873. — W. (1873): Gev. mit s. Herzschild, darin 3 oben ge-

wellte b. Balken. 1 in B. pfahlweise ein von einer g. Schlange umwundener g. Äskulapstab; 2 und 3 in S. ein mit 4 s. Rauten bel. r. Schrägrechtsbalken; 4 in B. ein g. Berg überhöht von einem g. Stern. Frhrnkr. und 3 gekr. H. Auf dem rechten mit rechts b.-s., links gr.-s. Decken ein einw.-gew. nat. Kranich zw. 2 rechts von S. über B., links von Gr. über S. get. Büffelhörnern; auf dem mittl. H. mit rechts b.-g., links r.-s. Decken eine s. Raute zw. offenem, rechts von G. und B., links von R. und S. get. Flug; auf dem linken H. mit b.-g. Decke ein wachs. nat. Steinbock. Schildhalter: 2 g. Greife. Wahlspruch: Treu der Pflicht. — Erste Aufn. 1875; Näheres über die Standeserhebungen im Jahrg. 1876, S. 764.

† Eduard Steiner Freiherr von Pfungen, * Brünn 6. Dez. 1802, † Wien 3. Aug. 1887, K. K. Min.-Rat a. D.; ⚔ Wien 11. Febr. 1847 mit Adelheid Edler von Wenin, * Wien 23. März 1827, † das. 4. Nov. 1885.

Söhne: 1. Otto Ernst Wilhelm, * . . 26. Jan. 1848, K. K. Min.-VSekr. a. D. und Lt. a. D.; ⚔ Brünn 22. Jan. 1876 mit — Therese Antonia Adela Wilhelmina Edler von Wenin-Paburg, * Komorau, Mähren, 31. März 1858. [Gars, NÖsterr., und Wien.]

Kinder: 1) Gertrud (Gera) Anna Theresia, * Wien 21. Nov. 1876.

2) Hermann Joseph Johann Eduard Wilhelm, * Wien 20. Juli 1878, K. u. K. Lt. a. D.; ⚔ Wien 6. Sept. 1906 mit — Isabella (Jžа) Maria Eva Gfin von Buzenin-Mniszek, * Sośnica, Galizien, 24. April 1877. [Wien.]

3) Richard Oskar Wolfgang Eduard Joseph Karl, * Wien 1. Juni 1880, K. K. Konzipist bei der Ldesreg. in Kärnten und Lt. der Ref. des Drag.-Rgts Nr. 5. [Klagenfurt.]

4) Arthur Heinrich Wilhelm Robert Paul, * Wien 6. Sept. 1882, K. K. Konz.-Prakt.; ⚔ Wien 6. Nov. 1909 mit — Elisabeth Therese Anna Franziska Michaela Wolter Edler von Eckwehr, * Wien 18. Okt. 1886. [Zell am See.]

Söhne: (1) Eberhard Karl Ernst Arthur Otto Eduard Josef, * Hallein 21. Juli 1910.

(2) Hans (Johannes) Hermann Arthur Ernst Otto Wilhelm Josef Paul, * Gars, NÖsterr., 30. Juni 1912.

2. Robert Wilhelm Joseph, * Penzing bei Wien 6. Juni 1850, Dr. med., K. K. Primarius der II. Intern-Abt. des Krankenh. Wieden, Privatdozent für Nervenpathologie und Psychiatrie an der Univ. Wien; ⚔ I) Innsbruck 18. Nov. 1874 mit Anna Weiß, * Komorn 3. Okt. 1842, † Wien 17. Aug. 1902; II) Pertisau, Tirol, 12. Sept. 1903 mit — Bertha Freiin Possanner von Ehrenthal, * Ofen 25. Juni 1862. [Wien.]

Kinder: a) 1r Ehe: 1) Christine Adelheid Theresia, * Wien 23. Okt. 1879; ⚔ das. 14. Nov. 1903 mit Dr. jur. Franz Frhrn Possanner von Ehrenthal, K. u. K. Lt. a. D. [Pasing bei München.]

— b) 2r Ehe: 2) Robert Benjamin Eduard, * Wien 5. Okt. 1904.

Steinling zu Boden und Stainling, 1912.

Stelzhammer.

Katholisch. — Galiz. Adel d. d. Wien 28. Aug. 1787; österr. Frhr. d. d. Wien 14. Nov. 1849. — Erste Aufn., Beschreibung des Wappens und geschichtl. Notiz im Jahrg. 1861, S. 791.

(S. Jahrg. 1905, S. 777; neure Nachrichten fehlen.)

Stengel.

Kurpfälz. Adel d. d. Schweßingen 26. Sept. 1740; kurpfalzbayer. Bestätigung 2. Dez. 1782; kurpfalzbayer. Frhr. d. d. Schweßingen 18. Juni 1788. — W. (1788): 1 und 4 in S. 2 sich berührende b. Wecken; 2 und 3 in B. auf gr. Boden ein rechtsgew., gekr. g. Löwe, in den Pranken einen g. Stab nach unten haltend. Frhrnkr. und 2 gekr. H. mit b.-g. Decken. Auf dem rechten ein wachs., gekr. b. Löwe mit einem b. Wecken in den Pranken; auf dem linken H. 4 b., g., b., g. Federn. — Die Stifter der vier Linien waren Brüder. — Erste Aufn. und geschichtl. Notiz im Jahrg. 1859, S. 801; Stammreihe im Jahrg. 1893, S. 906.

I. Linie: in Bayern. (Katholisch und lutherisch.)

Stifter: Frhr Stephan, * 6. Okt. 1750, † 3. Okt. 1822. — Immatrikuliert im Kgr. Bayern bei der Frhrnklasse 30. März 1811.

† Stephan Christian Franz Nikolaus Leopold Freiherr von Stengel, * Mannheim 6. Okt. 1750, † Bamberg 3. Okt. 1822, Kgl. bayer. WGRat und Gen.-Kommissar des Ober-Mainkr.; ⚔ I) Worms 30. Okt. 1774 mit Marianne Margarethe Susanne Blesen, * Mannheim 12. Juni 1753, † München 19. April 1802; II) Hallstadt bei Bamberg 23. Dez. 1810 mit Julie verw. Marc, geb. Stieglitz, * Moskau . . 1760, † Bamberg 3. Juli 1834.

Söhne 1r Ehe: 1. † Georg Franz Ignaz Leopold, * Mannheim 1. Okt. 1775, † München 24. April 1824, Kgl. bayer. Min.-Rat; ⚔ Bamberg 7. Mai 1805 mit Katharine Freiin von Stengel, * Seckenheim 28. Mai 1778, † München 3. April 1861.

Söhne: 1) † Stephan Georg Leopold, * München 2. Juni 1807, † Erding bei München 23. Febr. 1855, Kgl. griech. Kabinettsekr., dann Kgl. bayer. Reg.-Rat und OAufschlagsbeamter; ⚔ Nauplia 2. Aug. 1835 mit Eugenie Valtinos, * Missolunghi 21. März 1819, † das. 2. Juli 1873.

Kinder: (1) † Arnold Leopold, * Athen 10. März 1839, † München 10. Nov. 1895, Kgl. bayer. ORechn.-Rat am Obersten Rechnungshof; ⚔ Weißenborn 30. April 1872 mit — Sophie Pybringer, * Roggenburg 7. Juli 1853. [München.]

Kinder: a. Emil Heinrich Leopold, * Bayreuth 20. Sept. 1874. [Ursberg.]
b. Maximilian Leopold, * Bayreuth 10. April 1878, Diplomingenieur. [Berlin.]
c. Irene Adelinde Leopoldine, * Bayreuth 3. Okt. 1881. [Passau.]
d. Hermine Olga Leopoldine, * Bayreuth 26. März 1883. [München.]
e. Stephan Leopold, * Bayreuth 22. Jan. 1887, Dipl.-Ing. [Berlin.]
f. Otto Nikolaus Leopold, * Bayreuth 12. Sept. 1891, stud. techn. [München.]

(2) Emil Leopold, * Athen 6. März 1842, Kgl. bayer. Gen.-Lt. z. D.; ⚔ München 7. Mai 1877 mit Henriette Lenz, * München 18. Sept. 1838, † das. 19. Dez. 1911. [München.]

Sohn: Walther Franz Emil Leopold, * Augsburg 20. Juli 1879 (luth.), Kgl. bayer. Reg.-Assessor im Kultusmin.; ⚔ München 4. Mai 1907 mit — Hedwig Weikard, * Kemnath 30. Aug. 1878. [München.]

Sohn: Hanns Heinrich Walther Leopold, * München 2. Nov. 1912.

(3) Georg Leopold, * München 8. Aug. 1844, Kgl. bayer. Km. und Major z. D., Hofkavalier Sr. M. des Königs; ⚔ München 23. Jan. 1873 mit — Katharina Riedl, * Linz 9. Okt. 1851. [München.]

Söhne: a. Leopold Georg Josef, * München 15. Dez. 1873, Kgl. bayer. Km. und Hptm. und Batt.-Chef im 2. Feldart.-Rgt; ⚔ München 23. Juni 1903 mit — Elisabeth Süßkind, * Donauwörth 10. Juni 1876. [Würzburg.]

Sohn: Titel Friedrich Arnold Maria Georg Leopold, * Freising 24. Juni 1904.

b. Arnold Stephan Leopold, * München 22. Febr. 1875, Kgl. bayer. Km., Hptm. und Komp.-Chef im Inf.-Leibrgt; ⚭ München 27. März 1906 mit — Josephina Marianna Theresia Damboer, * Augsburg 19. März 1886. [München.]
Töchter: a) Gudrun Josefine Elisabeth Katharine Leopoldine, * München 16. Aug. 1907.
b) Margot Josefine Marie Katharine Leopoldine, * München 15. Juli 1908.

(4) Stephan Leopold, * München 19. Dez. 1845, Kgl. bayer. Major a. D.; ⚭ Ulm 7. April 1874 mit — Olga Freiin von Welden (Klein-Laupheimer Linie), * Ulm 20. April 1853. [München.]
Söhne: a. Otto Stephan Leopold, * München 18. Dez. 1877, Kgl. bayer. Olt. und Adj. der 4. Inf.-Brig.; ⚭ Nürnberg 13. Juni 1903 mit — Anna Hüttlinger, * Bischofsheim v. d. Rhön 3. März 1880. [Neu-Ulm.]
Tochter: Liselotte Kathrine Leopoldine, * München 27. Jan. 1909.
b. Karl Leopold, * München 23. Sept. 1881, Kgl. bayer. Olt. bei der Fortif. Ingolstadt, kmdt zur mil.-techn. Akad. in Berlin.

(5) † Eugenie Leopoldine, * München 11. Dez. 1849, † Chalkis, Griechenld, 1. Sept. 1912; ⚭ Missolunghi 14. März 1869 mit Simeon Sorbás, † Missolunghi 7. Mai 1904, Gutsbes. in Missolunghi, Rechtsanw.

2) † Franz Seraph Georg Leopold, * München 15. Dez. 1808, † Freising 23. Nov. 1860, Kgl. bayer. Forstm.; ⚭ Zapfendorf 15. Okt. 1838 mit Friederike Frank, * Bamberg 22. Dez. 1816, † Schwandorf 2. Jan. 1879.
Kinder: (1) Karl Michael Joseph Leopold, * Peulendorf 26. Juli 1840, Dr. jur., Kgl. bayer. GRat, o. ö. Prof. in der rechtswissenschaftl. Fakultät der Univ. München; ⚭ München 24. Okt. 1871 mit Karoline Ott, * München 17. Juli 1846, † das. 17. Nov. 1910.
Kinder: a. Hermann Karl Leopold, * Mülhausen i. E. 27. Juli 1872, Kgl. bayer. Olt. der Res., Kais. deutscher Leg.-Rat und Konsul in Madrid; ⚭ München 16. Mai 1906 mit — Karolina Gonnermann, * Nürnberg 12. März 1879.
b. Karitta Hedwig Ursula Christine Leopoldine, * Mülhausen i. E. 1. Okt. 1879; ⚭ München 16. Juli 1906 mit Otto Gonnermann Gutsbes. in Sauersberg bei Tölz.

(2) Katharina Christine Leopoldine, * Peulendorf 1. Okt. 1842; ⚭ Schleißheim 2. Mai 1868 mit Hermann Escherich, † Schwandorf 11. März 1882, Fabrikbes. [Regensburg.]

(3) † Heinrich Leopold, * Kulmain 10. Sept. 1852, † München 17. Jan. 1910, techn. Aufsichts- und Revisionsbeamter; ⚭ Regensburg 9. Aug. 1879 mit — Katharina Marie Eigner, * Regendorf 2. Febr. 1856. [München.]
Tochter: Elisabeth Marie Katharine, * Schwandorf 27. Juni 1880; ⚭ München 26. Okt. 1910 mit Gustav Reinhardt, Kgl. bayer. Bahnverwalter. [München.]

3) † Georg Leopold, * München 4. April 1814, † Neustadt a. W.-N. 9. Mai 1882, Kgl. bayer. Reg.- und Kreisbaurat; ⚭ I) München 28. Dez. 1840 mit Adelheid Edler von Braunmühl, * Lindau im Bodensee 15. März 1816, † München 15. April 1842; II) Augsburg 24. Nov. 1845 mit Mathilde Damboer, * Landau, Rheinpf., 23. Dez. 1827, † Nürnberg 8. Dez. 1888.
Tochter 2r Ehe: Marie Mathilde Karoline Ottilie Leopoldine, * Augsburg 28. Sept. 1851; ⚭ I) Augsburg 3. Okt. 1871 mit Karl Vetter, † Hüttenbach 13. Juli 1891, Fabrikbes., Rittm. der Res.; II) Nürnberg 20. Mai 1893 mit Wilhelm Lambrecht, Kais. Rat, Fabrikbes. und Kommerzialrat. [Wien und Budapest.]

2. † Karl Albert Leopold, * Biederstein 27. Okt. 1784, † München 5. Dez. 1865,

Kgl. bayer. Appell.-Ger.-Präs. a. D.; ⚭ Frankfurt a. M. 12. Nov. 1816 mit Julie von Meyer, * Wetzlar 27. April 1796, † München 20. Febr. 1883.
Kinder: 1) Maria Margarete Leopoldine, * Speyer 10. Nov. 1818. [Obersendling bei München.]
2) † Stephan Leopold, * Speyer 25. Dez. 1819, † München 13. Sept. 1902, Kgl. bayer. OLdesger.-Präs. a. D.; ⚭ München 27. Sept. 1855 mit Julie Neidhard, * Speyer 7. Jan. 1835, † München 16. Nov. 1909.
Kinder: (1) † Ernst Leopold, * Bamberg 24. Mai 1857, † München 10. Sept. 1912; ⚭ München 24. Dez. 1891 mit Lina Hermine Gneupel, * Zeulenroda 24. Jan. 1867, † Trient 29. Jan. 1907.
(2) Richard Hermann Leopold, * Bamberg 8. Juli 1861. [Egelfing bei München.]
(3) Franz Xaver Leopold, * Bamberg 16. Febr. 1867, Kgl. bayer. Km., Major und Adj. beim Gen.-Kmdo des III. AKorps. [Nürnberg.]
(4) Rosa Marie Leopoldine, * Bamberg 6. Jan. 1870. [München.]
3) † Nikolaus Leopold, * Speyer 30. März 1827, † München 3. Juni 1891, Kgl. bayer. OLdesger.-Rat a. D.; ⚭ Donauwörth 28. Sept. 1857 mit — Ida Wurm, * München 17. Febr. 1832. [München.]
Söhne: (1) Karl Albert Leopold, * Donauwörth 14. Sept. 1858, Gymnasialprof. a. D. [München.]
(2) Wilhelm Leopold, * Donauwörth 21. Juli 1860, Kgl. bayer. Km., Reg.-Rat und Vorstand des Bez.-Amts Starnberg; ⚭ Neunhof 30. Juli 1888 mit — Laura Freiin von Welser, * Nürnberg 22. März 1868.
Tochter: Elisabeth Johanna Charlotte Ida Leopoldine, * Kissingen 6. Mai 1889; ⚭ Starnberg 10. Mai 1912 mit Albrecht von Vietinghoff gen. Scheel, Kgl. preuß. Forstreferendar und Lt. im Reit. Feldjägerkorps. [Vordamm a. d. Ostbahn.]
4) † Leopold Franz, * Speyer 4. März 1835, † München 10. Dez. 1904, Kgl. bayer. Oberst a. D.; ⚭ Speyer 19. Aug. 1865 mit — Auguste Camilla Mattern, * Speyer 19. Jan. 1844. [München.]
Töchter: (1) Leopoldine Julie Magdalene Auguste Natalie, * Speyer 17. Juni 1866; ⚭ München 24. Jan. 1895 mit Dr. med. Karl Wilhelmy, † Berlin 16. Febr. 1898, prakt. Arzt. [München.]
(2) Melanie Leopoldine, * Speyer 24. Mai 1869; ⚭ Ingolstadt 29. Sept. 1888 mit Friedrich Ritter von Mann Edlem von Tiechler, Kgl. bayer. Obersten a. D. [München.]
(3) Justine Leopoldine, * Germersheim 12. Mai 1871; ⚭ München 24. Jan. 1895 mit Dr. jur. Friedrich von Scherer, Kgl. bayer. Staatsanw. a. D. [München.]
(4) Isabella Amanda Leopoldine, * Ingolstadt 1. Nov. 1884; ⚭ München 11. Mai 1907 mit Hanns Frederich. [Paris.]
5) Hermann Guido Leopold, * Speyer 19. Juli 1837, Kais. deutscher WGRat und Staatssekr. a. D., Kgl. bayer. Staatsrat i. a. D.; ⚭ Augsburg 7. April 1866 mit — Anna Braun, * Ottingen 23. Febr. 1845. [München.]
Kinder: (1) Hermann Karl Leopold, * Augsburg 26. Juli 1867, Rechtsanwalt, Kgl. preuß. Hptm. der Gdw. a. D.; ⚭ München 9. Okt. 1895 mit — Elisabeth Emilie Julie Oldenbourg, * München 22. Aug. 1873 (s. Jahrg. 1901, S. 749). [München.]
Kinder: a. Annemaria Hedwig Elise Leopoldine, * München 31. Jan. 1897.
b. Margarete Elisabeth Leopoldine, * München 10. Febr. 1898.
c. Rudolf Carl Maria Friedrich Leopold, * München 7. Dez. 1899.
d. Carl Albert Hermann Maria Leopold, * München 30. Nov. 1903.
(2) Maria-Anna Emma Rosa Leopoldine, * Würzburg 17. März 1869; ⚭ München 20. März 1899 mit Dr. Karl Seitz, Univ.-Prof. [München.]

(3) Paul Karl Leopold, * München 12. Juli 1877, Kgl. bayer. Km. und Legationssekr. im Min. des Kgl. Hauses und des Äußern. [München.]

3. † Joseph Leopold Franz, * München 29. Nov. 1789, † Regensburg 14. Febr. 1857, Kgl. bayer. Postm. a. D.; ⚭ I) Bamberg 22. Juni 1816 mit Eva Küster, * Bamberg 13. Mai 1792, † Kitzingen 12. Okt. 1822; II) Kitzingen 19. März 1823 mit Pauline Baumgratz, * Düsseldorf 16. Dez. 1796, † Speyer 4. Okt. 1861.

Söhne 2r Ehe: 1) † Nikolaus Leopold, * Kitzingen 16. Sept. 1824, † Jagdhaus 22. Dez. 1880, Kgl. bayer. OFörster; ⚭ Ramstein 28. Juli 1856 mit Anna Itten, * Kaiserslautern 27. Dez. 1832, † München 24. Aug. 1899.

Kinder: (1) Leopoldine Rosine, * Jagdhaus in der bayer. Pfalz 6. Jan. 1856. [München.]

(2) Friedrich Otto Leopold, * Speyer 21. Okt. 1858, Kgl. bayer. OLdesger.-Rat und stellvertr. Lger.-Direktor in Bayreuth; ⚭ Neuburg a. d. D. 11. Juni 1892 mit — Agnes Mathilde Meisner, * Lohr a. M. 4. April 1870.

2) Aloys Otto Leopold, * Kitzingen 16. März 1826, Kgl. bayer. Postamtsdirektor a. D.; ⚭ Pirmasens 11. Okt. 1860 mit — Auguste Bregeard, * Landstuhl 7. April 1837. [Würzburg.]

4. † Nikolaus Johann Leopold, * München 17. Aug. 1792, † Bamberg 21. Nov. 1878, Kgl. bayer. Forst- und Reg.-Rat a. D.; ⚭ Bamberg 8. Febr. 1819 mit Margarete Molitor, * Bamberg 22. Nov. 1792, † das. 2. Juni 1848.

Sohn: † Heinrich Leopold, * Ebrach 3. Juni 1821, † Bayreuth 20. Mai 1895, Kgl. bayer. OReg.-Rat a. D.; ⚭ Bamberg 16. Mai 1853 mit Babetta Edel, * Bamberg 23. Aug. 1825, † Gunzenhausen 16. Juli 1903.

Kinder: (1) Nikolaus Leopold, * Kissingen 23. April 1854, Kgl. bayer. Major a. D. [Gunzenhausen.]

(2) Anna Leopoldine, * Kissingen 13. Aug. 1855. [Gunzenhausen.]

II. Linie: in Bayern. (Katholisch.)

Stifter: Frhr Gottfried, * 21. März 1762, † 22. Juli 1839. — Immatrikuliert im Kgr. Bayern bei der Frhrnklasse 30. März 1811.

† Benedikt Gottfried Leopold Freiherr von Stengel, * Regensburg 18. Jan. 1812, † München 17. Mai 1883 (Sohn des Stifters), Kgl. bayer. Hptm. a. D.; ⚭ München 18. Jan. 1855 mit — Josephine Schrott, * München 4. Aug. 1828. [München.]

Kinder: 1. Josephine Therese Bertha Leopoldine, * Zweibrücken 22. April 1857; ⚭ München 24. Febr. 1886 mit Dr. jur. Adelbert Frhrn von Weveld, † München 25. März 1890, Kgl. bayer. Amtsrichter. [München.]

2. Leopold Gottfried Joseph Benedikt, * Straubing 13. Mai 1861, Kgl. bayer. Major a. D.; ⚭ Jassy 21. April 1894 mit — Irma Kónya von Zágon, * Jassy, Rumänien, 31. Mai 1870. [München.]

Tochter: Alice Emma Irma, * München 27. Jan. 1895.

III. Linie: in Baden. (Katholisch.)

Im Mannesstamme erloschen.

Stifter: Frhr Ernst, * 9. Sept. 1769, † 29. Jan. 1851.

† Ernst Joseph Leopold Freiherr von Stengel, * Seckenheim 9. Sept. 1769, † Mannheim 29. Jan. 1851, Ghzgl. bad. Staatsrat rc.; ⚭ Pfeddersheim 23. Jan. 1799 mit Josefa Franziska Margaritha Sybilla Wolff, * Pfeddersheim 29. März 1777, † Mannheim 31. März 1818.

Söhne: 1. † Jakob Franz Gottfried Leopold, * Mannheim 24. Nov. 1799, † Renchen 7. Juli 1879, Ghzgl. bad. Forstm. a. D.; ⚭ Waldkirch 3. Mai

1827 mit Anna Maria Thereſe Jörger, * Waldkirch 29. Dez. 1803, † daſ. 6. Sept. 1882.

Tochter: Klementine Thereſe Leopoldine, * Villingen 3. Juni 1833. [Waldkirch, Baden.]

2. † Franz Leopold, * Bruchſal 5. Okt. 1803, † Karlsruhe 22. Sept. 1870, Ghzgl. bad. WGRat und Staatsmin.; ⚭ I) Durlach 28. Aug. 1838 mit Luiſe Maria Gaum, * Durlach 4. Dez. 1813, † Karlsruhe 26. Aug. 1842; II) Mannenbach, Schweiz, 14. Okt. 1844 mit Claire Marie Magdalene Eleonore Parquin de Sandeck, * Paris 9. Jan. 1824, † Karlsruhe 25. Mai 1873.

Kinder: a) 1r Ehe: 1) † Franziska Gabriele Leopoldine, * Karlsruhe 20. April 1842, † Maria-Laach 28. Okt. 1911, Schriftſtellerin.

— b) 2r Ehe: 2) † Hermann Joſeph Leopold, * Karlsruhe 23. Nov. 1846, † Heidelberg 20. März 1880, Ghzgl. bad. Staatsanw.; ⚭ Freiburg i. Br. 16. April 1879 mit — Bianca Karoline von Knieſtedt, * Karlsruhe 24. Aug. 1857 (wiederverm. Freiburg i. Br. 25. Sept. 1884 mit Werner Frhrn von Mandelsloh, K. u. K. Gen.-Major i. R. [Freiburg i. Br.]).

3) Maria Karoline Eleonore Leopoldine, * Karlsruhe 31. März 1852; ⚭ Konſtanz 9. April 1885 mit Franz von Buß, † Konſtanz 22. Dez. 1897, Ghzgl. bad. Ldger.-Rat. [Konſtanz.]

4) Eugenie Hortenſe Napoleone Marie Leopoldine, * Karlsruhe 29. Okt. 1856; ⚭ Offenbach 14. Okt. 1879 mit Wilhelm Ernſt, † Konſtanz 26. Jan. 1911, Kgl. preuß. Oberſten z. D. [Konſtanz.]

3. † Wilhelm Leopold, * Mannheim 6. März 1811, † Schwetzingen 30. Jan. 1878, Kgl. preuß. Oberſtlt. a. D.; ⚭ Mannheim 10. Juni 1851 mit Anna Bayer, * Freiburg i. Br. 1. Febr. 1823, † Karlsruhe 3. Mai 1889.

Töchter: 1) Thereſia Karoline Katharine Leopoldine, * Bruchſal 13. Juni 1852; ⚭ Heidelberg 14. Aug. 1877 mit J. Richter, † Berlin 14. Nov. 1893, Bankier. [Berlin.]

2) Karoline Julie Leopoldine, * Bruchſal 28. Dez. 1856. [Karlsruhe i. B.]

IV. Linie: in Baden. (Katholiſch.)

Stifter: Frhr Joſeph, * 10. Jan. 1771, † 21. Sept. 1848.

† Joſeph Gabriel Wilhelm Leopold Freiherr von Stengel, * Mannheim 10. Jan. 1771, † daſ. 21. Sept. 1848, Ghzgl. bad. GRat und Präſ. des OHofger.; ⚭ Mannheim 20. Sept. 1801 mit Maria Anna Wüſt, * Oppenheim 2. Jan. 1776, † Mannheim 21. Mai 1845.

Söhne: 1. † Leopold Stephan Jakob Georg, * Mannheim 12. Febr. 1804, † Karlsruhe 30. Juni 1881, Ghzgl. bad. GRat; ⚭ Speyer 9. Aug. 1836 mit Karoline Freiin Quadt, * Speyer 11 Febr. 1814, † Mannheim 6. April 1869.

Töchter: 1) Anna Maria Karoline Leopoldine, * Mannheim 14. Dez. 1837; ⚭ daſ. 24. Juli 1862 mit Friedrich von Vogel, † Karlsruhe 28. Nov. 1889, Kgl. preuß. Gen.-Lt. a. D. [Karlsruhe i. B.]

2) Auguſte Leopoldine Karoline, * Mannheim 7. Sept. 1852. [Karlsruhe i. B.]

3) Bertha Leopoldine Karoline, * Mannheim 28. Sept. 1855; ⚭ Karlsruhe 26. April 1877 mit Ferdinand von Beck, Kgl. preuß. Gen.-Lt. a. D. [Freiburg i. Br.]

2. † Franz Xaver Ernſt Leopold Jakob, * Mannheim 4. Juni 1811, † Wertheim 7. Sept. 1867, Ghzgl. bad. Stadtdirektor in Wertheim; ⚭ Mannheim 13. Okt. 1842 mit Auguſte Schenk, * Gießen 26. Aug. 1818, † Karlsruhe 23. Juni 1895.

Kinder: 1) Joſeph Karl Johann Leopold, * Durlach 2. Febr. 1845, Ghzgl.

bad. GOReg.-Rat a. D., Kgl. preuß. Major a. D.; ⚔ Karlsruhe 5. Mai 1875 mit — Marie Schaible, * Konstanz 5. Juli 1850. [Freiburg i. Br.]

Töchter: (1) Maria Auguste Luise Leopoldine, * Rastatt 23. Febr. 1876; ⚔ Bruchsal 7. Juli 1896 mit Dr. Richard Schäppi, † Colombier 25. April 1909, schweizer Oberstlt. und Instruktionsoff. [Bern.]

(2) Erika Ernestine Franziska Josephine Leopoldine, * Rastatt 24. Jan. 1878; ⚔ Heidelberg 31. Okt. 1908 mit Dr. phil. Kurt von Martius. [Frankfurt a. M.]

2) Franziska Auguste Christine Leopoldine, * Durlach 17. Febr. 1846; ⚔ Karlsruhe 30. Juli 1868 mit Wilhelm Frhrn von Kageneck, † Karlsruhe 7. Mai 1886, Ghzgl. bad. Khrn und OIngenieur a. D. [Karlsruhe i. B.]

3) Leopold Franz Joseph, * Durlach 22. März 1847, Ghzgl. bad. Baurat in Freiburg i. Br.

4) † Gustav Franz Leopold, * Wertheim a. M. 6. Nov. 1851, † Freiburg i. Br. 18. Febr. 1910, Kgl. preuß. Oberst z. D.; ⚔ Freiburg i. Br. 6. Juli 1886 mit — Theophila verw. Werber, geb. Schürmayer, * Emmendingen, Baden, 10. März 1858. [Freiburg i. Br.]

Tochter: Elsbeth Josephine Leopoldine, * Freiburg i. Br. 13. Sept. 1887.

Stenglin.

Lutherisch. — Wappenbrief d. d. Augsburg 14. Sept. 1518; erbländ.-österr. Adel mit Wappenbesserung d. d. Innsbruck 18. Sept. 1629 (vom Ghzg Leopold); Reichsfrhr. mit Wappenbesserung d. d. Wien 22. März 1759; dänische Adelsnaturalisation unter Anerkennung des Frhrnstandes d. d. . . 1. Febr. 1765; aufgenommen unter die mecklenb. Ritterschaft 11. Nov. 1824. — W. (1759): Gev. mit gekr. s. Herzschild, darin 2 geschr. gr. Palmzweige. 1 und 4 von B. und G. gesp., darin ein vorw.-wachs. Mann in Rock von verw. Farben; 2 und 3 in S. auf gr. Boden ein nat. Palmbaum. 5perl. Kr. und 3 gekr. H. Auf dem rechten mit b.-g. Decke der wachs. Mann; auf dem mittl. mit gr.-s. Decke die Palmzweige; auf dem linken H. mit gr.-s. Decke der Palmbaum. Schildhalter: 2 g. Löwen. — Ein 1911 gegründeter Familienverband hielt im selben Jahre in Schwerin seinen ersten Familientag ab. — Erste Aufn. im Jahrg. 1848, S. 453; geschichtl. Übersicht im Jahrg. 1861, S. 795.

I. Linie.

† Konrad Philipp Freiherr von Stenglin, * Hamburg 2. Jan. 1749, † Ratzeburg 23. Dez. 1835, Herr auf Plüschow, Testorff, Jameln, Meierstorff, Friedrichshagen, Boldenhagen, Bahrendorff und Steinfort (verkaufte diesen Besitz), Kgl. dän. Khr, Oberstlt. und Kmdt von Kiel; ⚔ . . 29. Sept. 1774 mit Luise Friederike von Stralendorff a. d. H. Lütten-Krankow, * . . 18. Jan. 1754, † Ratzeburg 14. Mai 1838.

Söhne: 1. † Otto Heinrich Ehlert, * Kiel 6. Okt. 1784, † Schwerin 4. April 1862; ⚔ Renzow 26. Juli 1811 mit Elisabeth Juliane Marie von Lützow a. d. H. Groß-Salitz, * . . 14. Nov. 1790, † Schwerin 8. Jan. 1868.

Sohn: † Adolf Detlev Christian Karl, * Hohen-Lukow 1. Juni 1822, † Meran 28. März 1900, Ghzgl. mecklenb.-schw. OKhr, HMr des Joh.-O.; ⚔ Banzin 2. Juni 1854 mit Clotilde von Laffert, * Dammeretz 5. Okt. 1832, † Ostorf-Schwerin 3. April 1912.

Kinder: (1) Alexandra Franziska Elisabeth Friederike Luise, * Schwerin 25. März 1855, StaatsD. J. K. H. der verw. Ghzgin Marie von Mecklenb.-Schwerin. [Schwerin.]

(2) Otto-Henning Albert Christian Hermann Viktor Eberhard, * Schwerin 13. Juni 1857, Ghzgl. mecklenb.-schw. Khr und OForstm. in Schelfwerder; ⚔ Zierow 21. Sept. 1886 mit — Irmgard von Biel, * Wichmannsdorf 5. Febr. 1867 (s. den Artikel Biel in diesem Taschenbuche).

Kinder: a. Alexander Julius Adolf Karl Viktor, * Toddin 23. Aug.

1887, Lt. im Ghzgl. mecklenb. Gren.-Rgt Nr. 89; ⚔ Dreilützow 5. Juli 1912 mit — Alette Gfin von Bernstorff, * Dreilützow 3. Jan. 1888. [Schwerin.]

b. Ulrich Viktor Karl Wilhelm Theodor Moritz, * Schelfwerder 17. April 1892, Lt. im Ghzgl. mecklenb. Gren.-Rgt Nr. 89. [Schwerin.]

c. Ehrengard Ottilie Mary Ida Hedwig Elise Viktoria, * Schelfwerder 16. Okt. 1893.

d. Hildegard Ilse Anna Armgard Auguste Erica Hermine, * Schelfwerder 18. März 1900.

(3) Felix Heino Wilhelm Otto Karl Hermann, * Schwerin 18. Nov. 1860, Schriftsteller, Kgl. preuß. Lt. a. D.; ⚔ I) Berlin 26. März 1887 mit Maria Fassonge, * Berlin 20. Febr. 1862, † Zehlendorf 31. Okt. 1910; II) Berlin-Friedenau 27. Juli 1912 mit — Manon Messow, * Berlin 23. Okt. 1872. [Berlin-Friedenau.]

Söhne 1r Ehe: a. Ernst Adolf Gustav, * Berlin 16. Jan. 1888, Off. der Handelsmarine. [Hamburg.]

b. Hans Otto Henning, * Berlin 1. April 1889.

c. Wolfgang, * Berlin 10. Juni 1890.

(4) Ernst-Hugo Karl August Friedrich Heinrich, * Schwerin 13. Nov 1862, Kgl. preuß. Hptm. a. D.; ⚔ I) Hindeberg 30. Okt. 1888 mit Fanny Ottilie Hedwig von Behr, * Schaffhausen 6. Aug. 1866 (gesch. und wiederverm. München 6. April 1902 mit Paul Warren [Wiesbaden]); II) Het Loo bei Apeldoorn 5. Juni 1902 mit — Gezina Wilhelmina Cecile van Steyn, * Driebergen 13. Nov. 1881. [Berlin.]

Töchter: a) **1r Ehe:** a. Ida Klothilde Henriette Artha Alexandra Klara Anna, * Berlin 11. Dez. 1889.

b. Ruth Adolfa Thekla Karola Ottilie Ina Helene Nandine, * München 19. Juni 1893.

— b) **2r Ehe:** c. Clotilde Agathe Alexandra Victoria, * Hamburg 23. April 1903.

d. Gertrud Joanna Helene Henny, * Grunewald 4. April 1904.

2. † Philipp Heinrich Ludwig (Louis), * Kiel 9. April 1786, † Gelbensande bei Ribnitz 30. Sept. 1844, Ghzgl. mecklenb.-schw. OForstm.; ⚔ Römhild, Sachsen-Mein., 27. Dez. 1812 mit Henriette Luise Wilhelmine Ottilie von Steuben, *. 15. Mai 1787, † Gelbensande 12. Dez. 1844.

Söhne: 1) † August Rudolf Ludwig Ernst, * Gelbensande 20. Sept. 1816, † Schwerin 27. Juli 1871, Ghzgl. mecklenb.-schw. Major a. D.; ⚔ . . 8. Dez. 1843 mit Frieda Elisabeth Bernhardine von Pressentin, * Schwerin 22. Aug. 1815, † das. 11. Aug. 1898.

Söhne: (1) † Dietrich Heinrich Ludwig Friedrich August, * Schwerin 18. Okt. 1844, † Neu-Strelitz 25. Mai 1905, Kgl. preuß. Oberstlt. a. D., RRr des Joh.-O.; ⚔ Schwerin 27. Nov. 1876 mit Marie Dorothea Catharina Seeler, * Schwartow bei Boizenburg, Mecklenb., 23. Nov. 1851, † Schwerin 22. Okt. 1889.

Sohn: Hans Karl Paul Friedrich, * Schwerin 23. Juli 1878, Olt. im Ghzgl. mecklenb. Gren.-Rgt Nr. 89. [Schwerin.]

(2) Hermann Karl Konrad Helmuth Louis, * Schwerin 29. Sept. 1846 Kgl. preuß. Gen.-Major z. D.; ⚔ I) Biebrich 14. Okt. 1873 mit Karoline (Linchen) Georgine von Heemskerck, * Wiesbaden 12. Febr. 1852, † Schwerin 7. Juni 1905; II) Berlin 6. Okt. 1909 mit — Adele von Heemskerck, * Deutz 1. Nov. 1872. [Berlin-Lichterfelde.]

Kinder: a) **1r Ehe:** a. Auguste Frieda Sedanie Victorine Jenny, * Schwerin 2. Sept. 1874.

b. Frida Marie Luise Anna Franziska Elisabeth, * Schwerin 30. Nov. 1875

c. Meta Wilhelmine Emilie Marie Therese Sophie, * Schwerin 1. Nov. 1877; ⚔ Oldenburg 9. Okt. 1900 mit Hermann von Arnswaldt,

Hptm. und Komp.-Chef im Ghzgl. mecklenb. Gren.-Rgt Nr. 89. [Neu-Strelitz.]

d. Wilhelm Georg Kurt Emil Albert Victor, * Schwerin 10. Nov. 1881, Oberlt. und Adj. des Ghzgl. mecklenb. Gren.-Rgts Nr. 89. [Schwerin.]

— b) 2r Ehe: e. Hans-Erwin Hermann Adalbert Oscar, * Groß-Lichterfelde 17. Sept. 1910.

(3) Viktor Louis Max Julius Karl Dietrich, * Schwerin 27. Mai 1861, Ghzgl. mecklenb. Lt. a. D. [Sachsenberg bei Schwerin.]

2) † Viktor Friedrich Hartwig Wilhelm, * Gelbensande 3. Juli 1825, † Warnemünde 29. Aug. 1897, Kgl. preuß. Gen.-Lt. a. D., MRr des Joh.-O.: ⚔ Rostock 20. Dez. 1850 mit Magdalene Friederike Luise Ernestine von Raven, * Ludwigslust 26. März 1825, † Wendorf bei Güstrow 1. Aug. 1892.

Kinder: (1) Friedrich Karl Otto, * Rostock 25. Okt. 1851, Kgl. preuß. Hptm. a. D.; ⚔ I) Detmold 25. Okt. 1882 mit Marie Friederike Gottvertrauen Schob, * Danzig 27. Jan. 1856, † Detmold 2. Dez. 1883; II) Detmold 29. April 1886 mit deren Schwester — Christiane Friederike Elisabeth Schob, * Dresden 23. Dez. 1866. [Hasserode bei Wernigerode.]

Sohn 2r Ehe: Viktor Felix Ludwig Karl, * Hörter 28. März 1888, Kgl. preuß. Lt. im Inf.-Rgt Nr. 24. [Neu-Ruppin.]

(2) Meta Frida Luise Elisabeth, * Rostock 3. Febr. 1855; ⚔ Schwerin 10. Dez. 1890 mit Otto von Buch, Herrn auf Wendorf, Amt Güstrow, MRr des Joh.-O.

(3) † Otto George Helmuth Wilhelm, * Schwerin 20. Aug. 1859, † Münster 2. Aug. 1910, Kgl. preuß. Oberstlt. beim Stabe des Inf.-Rgts Nr. 74, MRr des Joh.-O.; ⚔ Berlin 29. Nov. 1893 mit — Edda Augusta von Coler, * Berlin 17. Febr. 1868. [Hannover.]

Söhne: a. Georg Edwin Viktor Otto, * Berlin 5. Aug. 1894.

b. Dagfred Otto Friedrich Harry, * Berlin 20. Juli 1898.

c. Marks Otto Friedrich Hubert, * Berlin 19. Aug. 1899.

3. † Konrad Christian Friedrich, * Kiel 10. Juli 1787, † Doberan 3. Dez. 1864; ⚔ . . 28. Nov. 1811 mit Karoline Amalie Friderica von Bilow, * . . 8. Mai 1793, † Wismar 30. Jan. 1870.

Tochter: Luise Gustave Hermine, * Berendshagen 7. April 1829; ⚔ Rostock 3. Okt. 1851 mit Alexander von Oertzen, † Wismar 1. April 1887, Ghzgl. mecklenb.-schw. Drosten, EMr des Joh.-O. [Schwerin.]

4. † Karl Wulff Ulrich, * Kiel 12. Aug. 1791, † Genf 15. März 1871, Domherr von Lübeck, EMr des souv. Malt.-RrO.; ⚔ . . 24. Jan. 1822 mit Karoline Gfin von Hessenstein, * Cassel 16. Febr. 1804, † Montreux 18. März 1891.

Kinder: 1) † Emil Wolff, * Cassel 30. Juli 1827, † Wien 1. Juli 1889, K. u. K. Rittm. a. D.; ⚔ Wien 13. Mai 1870 mit — Antonie verw. Gilge, geb. Convall, * Wien 12. Aug. 1834. [Wien.]

Kinder: (1) Karoline (Lilli) Emilie, * Perchtholsdorf bei Wien 6. Juli 1871.

(2) Bernhard Ernst Wolff, * Wien 26. April 1880, K. K. Lt. der Ref. des Ldw.-Inf.-Rgts Nr. 1. [Wien.]

2) † Karoline (Jna) Louise Wilhelmine, * Dresden 28. Sept. 1840, † das. 26. Juni 1912.

II. Linie.

† Otto Christian Freiherr von Stenglin, * . . 12. Febr. 1765, † . . 12. Febr 1851 (Bruder des Konrad Philipp, s. I. Linie), Domherr von Lübeck, Ghzgl.

mecklenb.-schw. Khr; ⚔ . . 30. März 1801 mit Friederike Karoline Dorothea von dem Busche, * . . 9. Sept. 1774, † . . 15. Mai 1830.

Söhne: 1. † Otto Henning, * Lübeck 3. Febr. 1802, † Schwerin 6. Juni 1885, Ghzgl. mecklenb.-schw. Khr, CMr des Joh.-O.; ⚔ Rakow 5. Juni 1834 mit Luise von Restorff, * Rakow 25. März 1807, † Schwerin 7. Juni 1867.

Kinder: 1) † Ottonie, * Rakow 2. Juli 1835, † Dobbertin 11. Jan. 1912.

2) Ernst, * Rakow 30. Juli 1841, K. u. K. Km. und Major a. D., CMr des Joh.-O.; ⚔ Wien 21. April 1778 mit — Iphigenie Freiin von Fennheim, * Wien 10. Febr. 1857. [Graz.]

Kinder: (1) Otto Simon Eduard Ernst, * Wien 24. Jan. 1879, K. u. K. Olt. im Drag.-Rgt Nr. 13; ⚔ Graz 29. Nov. 1906 mit — Marie von Bonn, * . . 29. Nov. 1884. [Klattau.]

Töchter: a. Gabriele Marie Iphigenie Lita Ottonie Alexandrine Margarethe, * Graz 4. Sept. 1907.

b. Alexandrine Marie Iphigenie Ottonie Michaelis, * . . 31. Aug. 1912.

(2) Alexandrine Luise Iphigenia, * Stockerau 19. April 1880.

(3) Paul Siegfried Otto Ernst, * Wien 11. Juni 1886, Dr. jur. [Graz.]

2. † Detlev Barthold, * Lübeck 8. März 1805, † Beckendorf 21. Febr. 1884, Herr auf Beckendorf, Ghzgl. mecklenb.-schw. Major a. D.; ⚔ Vietlübbe 2. Okt. 1841 mit Elise Theodore Ottilie von Leers, * Vietlübbe 5. Nov. 1824, † Hannover 2. Juli 1893.

Kinder: 1) † Johann Ludwig Otto Karl Detlev, * Beckendorf 4. Okt. 1842, † Hannover 24. Aug. 1892, Herr auf Beckendorf, Kgl. preuß. Major a. D., CMr des Joh.-O.; ⚔ Karow 13. Jan. 1870 mit Antonie Ernestine Julie Karoline von Clve, * Karow 11. Nov. 1845, † Schwerin 24. Dez. 1910.

Kinder: (1) Antonie Ottilie Bertha Christel Ernestine, * Parchim 10. Nov. 1870; ⚔ Doberan 28. April 1899 mit Eberhard von Müller, Oberstlt. z. D. und Kmdtn von Schwerin.

(2) Leontine Ottilie Antonie Luise Anna Theodore Bertha, * Parchim 2. Sept. 1876; ⚔ Schwerin 12. Nov. 1901 mit Friedrich Gfn von Platen-Hallermund, Kgl. preuß. GReg.-Rat (s. Goth. Hofkalender, II. Abt.). [Cassel.]

(3) Detlev Otto Anton Johann Hartwig Wilhelm, * Parchim 4. März 1878, Herr auf Beckendorf bei Gresse, Mecklenb.-Schw.; ⚔ Berlin 25. Sept. 1908 mit — Karoline Josephine Luise von Boeltzig, * Berlin 15. Jan. 1884.

Sohn: Benno, * Beckendorf 14. Aug. 1909.

2) Christian Ernst Heinrich Wilhelm, * Beckendorf 22. Dez. 1843, Ghzgl. mecklenb.-schw. OLdstallm., Kgl. preuß. Major a. D.; ⚔ Hannover 7. Nov. 1873 mit — Klara Gustava Fernanda Friederike von Plessen, * Hagenow 9. Febr. 1850. [Redefin, Mecklenb.-Schw.]

Kinder: (1) Margarete Barthildis Luise Leopoldine Leontine, * Breslau 22. März 1875.

(2) Irmgard Ottilie Marie Johanna Therese Luise Theodora Alexandrine, * Breslau 11. Sept. 1876.

(3) Otto Detlev Hartwig Karl, * Breslau 17. Okt. 1877, Olt. im 2. Ghzgl. mecklenb. Drag.-Rgt Nr. 18, kmdt zur Gestütverwaltung; ⚔ Schwerin 7. Okt. 1904 mit — Alexandrine Gfin von Bassewitz, * Bristow 4. Juli 1886. [. . .]

Kinder: a. Carmen Crista Margarete Ina Marie, * Hannover 24. Dez. 1905.

b. Carl Detlev, * Bristow 14. Juli 1908.

c. Marks Werner Wilhelm Ernst Gottfried, * Parchim 14. Mai 1910.

3) Marie Karoline Johanne Luise Marianne, * Beckendorf 11. Dez. 1846. [Hannover.]

4) † Hans Moritz Ludwig Friedrich Karl Otto, * Beckendorf 26. Febr. 1859, † Hersfeld 11. April 1911, Kgl. preuß. Major z. D. und Kmdr des Lbw.-Bez. Hersfeld; ⚔ Schwerin 14. Mai 1886 mit — Bertha Carola Hubertine von Waldow, * Stettin 29. Nov. 1865. [Hersfeld.]

Kinder: (1) Otti Bertha Hubertine Ina Karola Helene, * Schwerin 14. April 1887.

(2) Bertha Gerda Ottilie Marie Christiane Anna, * Schwerin 16. März 1888; ⚔ . . 20. April 1911 mit Kurt Wegener. [Blitzenrod, OHessen.]

(3) Eberhard Rudolf Ernst Fritz Hans Theodor, * Schwerin 6. Mai 1896.

Sternbach, s. Wenzel von Sternbach. **Sternburg**, s. Speck von Sternburg. **Sterneck zu Ehrenstein**, s. Daublebsky. **Sternenfels**, 1912.

Sternfeldt.

Evangelisch. — Reichsadel mit dem Prädikat „von Sternfeld" d. d. Wien 26. Okt. 1716 (für Heinrich Schroeder, Inhaber des freiadeligen Gutes Melle im Stifte Osnabrück); preuß. Anerkennung des Frhrnstandes unter dem Namen „von Sternfeldt" d. d. Dresden 16. Sept. 1882 (für Friedrich Wilhelm George von Sternfeldt, s. unten). — W. (1882): Durch einen von S. und R. get. Balken get. Oben in R. ein g. Stern zw. 2 zugewendeten s. Tauben; unten in S. ein flüchtiger, g.-bew. b. Hirsch. Frhrnkr. und 2 gekr. H. Auf dem rechten mit r.-s. Decke eine s. Taube mit g. Stern im Schnabel; auf dem linken H. mit b.-s. Decke der Hirsch wachs. — Erste Aufn. 1897.

† Friedrich Wilhelm George Freiherr von Sternfeldt, * Hohenstein 13. April 1799, † Frankfurt a. d. O. 2. März 1885, Herr auf Steenkendorf und Kalittken, Kr. Rosenberg, und Mosens, Kr. Mohrungen, Kgl. preuß. Lt. a. D.; ⚔ Elbing 19. Okt. 1847 mit Friederike Juliane Busenitz, * Elbing 27. Mai 1827, † Dresden 29. März 1899.

Kinder: 1. Friedrich Wilhelm George, * Elbing 1. Juli 1850, Fherr auf Jakschitz (795 ha; Fideikomm. seit 14. Febr 1906), Kr. Hohensalza, Kgl. preuß. Reg.-Rat und OLt. a. D., RRr des Joh.-O.; ⚔ Berlin 26. Sept. 1882 mit — Martha Katharina Konstantia von Borck, * Jakschitz 23. März 1859. [Jakschitz.]

Söhne: 1) Günther Friedrich Wilhelm George, * Bromberg 14. Sept. 1883, Kgl. preuß. Lt. im Kür.-Rgt Nr. 6. [Brandenburg a. d. H.]

2) Joachim Ludwig Kasimir Jobst, * Bromberg 20. Febr. 1886, Kgl. preuß. Lt. im Hus.-Rgt Nr. 3. [Rathenow.]

2. Elisabeth Marie, * Steenkendorf 3. Mai 1852; ⚔ Berlin 27. Mai 1886 mit Emanuel von Herigoyen, † Mentone 28. Nov. 1888, Kgl. bayer. Hptm. à l. s. des Inf.-Leibrgts, Adj. der Kmdantur von München. [Weimar.]

3. Friederike Selma, * Frankfurt a. d. O. 9. Nov. 1862. [Weimar.]

Stetten, 1912.

Stieber-Kager von Stampach.

. . . . . — Österr. Adel mit dem Prädikat „Edler von Stürzenfels" d. d. Wien 11. Juli (Diplom d. d. Wien 28. Aug.) 1872; österr. Frhr. nebst Namen- und Wappenvereinigung mit denen der Kager von Stampach als „Freiherr Stieber-Kager von Stampach" d. d. Wien 4. Sept. (Diplom d. d. Wien 23. Okt.) 1892. — W. (1892): Gev. mit r. Herzschild (Kager von Stampach), darin ein mit 3 (1, 2) fünfblättr., f.-besamten r. Rosen bel. f. Sparren. 1 und 4 in B. ein f. Windspiel mit beringtem g. Halsband; 2 und 3 in Schw. schrgr. ein f. Pflug. Frhrnkr. und 3 gekr. H. Auf dem rechten mit r.-f. Decke ein einw.-wachs., zweischw. g. Löwe; auf dem mittl. mit r.-f. Decke der Sparren zw. 2 schw. Büffelhörnern, das rechte außen mit einer f. zw. 2 r., das linke mit einer r. zw. 2 f. Straußfedern best.; auf dem linken H. mit schw.-f. Decke das Windspiel sitzend. — Erste Aufn. und Näheres über die Standeserhebung im Jahrg. 1897, S. 1012.

Karl Freiherr Stieber-Kager von Stampach, * Sobieśak, Böhmen, 27. Juli 1866, K. u. K. Linienschiffsklt. der Res. [Sobieśak.]

Stiern.

Reformiert. — Preuß. Adel und Frhr. d. d. Berlin 17. Sept. 1781. — W.: In G. das Vorderteil eines schw. Stiers. Frhrnkr. Auf dem freiherrl. gekr. H. mit schw.-g. Decke der Stier wachs. zw. 2 g. Büffelhörnern. Schildhalter: 2 g. Löwen. — Erste Aufn. 1875; die Eltern im Jahrg. 1878, S. 815.

† **Friedrich Otto Eduard Freiherr von Stiern**, * Insterburg 10. Sept. 1816, † Stolp, Pomm., 20. Aug. 1872, Rechtsanwalt und Notar, Kgl. preuß. Hptm. a. D.; ⚔ Marienwerder 16. Mai 1849 mit Mathilde Maas, * Marienwerder 18. Sept. 1826, † Berlin-Halensee 17. Nov. 1910.

Kinder: 1. Friedrich Ludwig Karl, * Ratzebuhr, Kr. Neu-Stettin, 21. Juni 1850, Kgl. preuß. Major a. D.; ⚔ Rokoszcin bei Stargard, WPr., 26. Mai 1883 mit — Emma verw. von Höpfner, geb. von Heyden, * Nerfken 22. April 1845. [Blankenburg a. H.]

Kinder: 1) Friederike Ulrike Eleonore Sophie, * Königsberg i. Pr. 27. Juni 1888.

2) **Friedrich Karl Lebrecht Georg**, * Königsberg i. Pr. 10. Juli 1891, Kgl. preuß. Lt. im Gren.-Rgt Nr. 1. [Königsberg i. Pr.]

2. **Helene Edith Marie**, * Ratzebuhr 30. März 1853; ⚔ Stolp 9. Mai 1879 mit Gustav von Zitzewitz, † Stolp 5. Mai 1896, Herrn auf Budow, Kgl. preuß. Major a. D. [Berlin-Halensee.]
3. **Edith Olga Klara**, * Stolp 11. Aug. 1859; ⚔ das. 11. März 1884 mit Wilhelm Preiß, † Bremen 9. Okt. 1907. [. . .]

Stillfried und Rathenitz (Rattonitz), 1912.

Stipsicz.

Katholisch. — Ungar. Adel d. d. Preßburg 3. Sept. 1662; erbländ.-österr. Frhr. d. d. Wien 18. März 1806; ungar. Baronat d. d. Laibach 9. Febr. 1821; ungar. Verleihung des Prädikates „Ternowa" d. d. Persenbeug 6. Aug. 1824. — W. (1806): Get.; oben in R. die ungar. Krone; unten in B. ein zweischw. g. Löwe, in der rechten Pranke einen blanken Säbel, in der linken eine nat. Lilie an ihrem Stengel haltend. Frhrnkr. und 3 gekr. H. Auf dem rechten und linken 3 r., f., r. Straußfedern; auf dem mittl. H. eine

nat. Taube mit Zweig im Schnabel. Schildhalter: 2 Geharnischte. — Erste Aufn. 1867; Näheres über die Standeserhebungen im Jahrg. 1882, S. 813.

† Joseph Freiherr von Stipsicz, * Wien 3. März 1803, † Rothenthurmpaß 30. Aug. 1847, K. K. Oberst und Festungskmdt vom Rothenthurmpaß; ⚔ Klausenburg . . 1844 mit Rosalie Gfin Bethlen von Bethlen, * Klausenburg . . Okt. 1824, † das. 14. Juni 1886.

Söhne: 1. Joseph, * am Rotenturmpaß 5. Sept. 1846, K. u. K. FML. i. R.; ⚔ Budamér 23. Okt. 1882 mit — Sarolta Revicźky de Revisnye, * Jézsák 10. Juli 1865. [Meran.]

Kinder: 1) Karl Stephan Joseph, * Budamér 15. Juli 1883, K. u. K. OLt. im Drag.-Rgt Nr. 8, zuget. dem Gen.-Stab; ⚔ Wien 14. Sept. 1909 mit — Leopoldine Bayer von Bayersburg, * Graz 17. Jan. 1886. [Wien.]

Söhne: (1) Karl Heinrich Josef Stefan, * Wien 21. Juli 1910.
(2) Stefan Heinrich Josef Karl Anton Maria, * Wien 14. Mai 1912.

2) Luise Friederike Klementine, * Wien 20. Juli 1885; ⚔ Meran 17. Sept 1907 mit Bruno Frhrn Binder von Krieglstein, K. u. K. OLt. im Feldkanonenrgt Nr. 8. [Görz.]

3) Hugo Georg Stephan, * Kaschau 23. April 1891, K. u. K. Lt. im Feldkan.-Rgt Nr. 8. [Görz.]

2. Karl, * Klausenburg 6. Sept. 1847. [New York.]

Stockart von Bernkopf.

Katholisch. — Erbländ.-österr. Frhr. d. d. Wien 5. Juni 1805. — W.: In G. auf einem entwurzelten dürren Baumstock ein flugbereiter Adler. Frhrnkr. Auf dem gekr. H. mit schw.-g. Decke der Adler. — Erste Aufn. 1849; geschichtl. Übersicht im Jahrg. 1853, S. 461.

† Wilhelm Freiherr Stockart von Bernkopf, * . . 1. Aug. 1791, † . . 6. März 1861, K. K. OLt. a. D.; ⚔ . . 17. Dez. 1826 mit Franziska Grottmayer, * . . 1. Aug. 1800, † . . 17. Mai 1860.

Kinder: 1. † Wilhelm Albert Joseph, * . . 7. Jan. 1828, † Wien 12. Mai 1907, K. K. Staatsbahnbeamter und Hptm. a. D.; ⚔ . . 29. Juli 1850 mit Sophie verw. Wurzinger, geb. Ferraris, * . . 14. Dez. 1825, † . . 5. Jan. 1895. [Wien.]

Kinder: 1) Sophie, * . . 11. Dez. 1851; ⚔ . . 8. Febr. 1880 mit Heinrich Renner, † Groß-Lichterfelde 5. Mai 1904, Redakteur der Vossischen Ztg. [Wien.]

2) Emilie, * . . 10. Aug. 1853; ⚔ . . 22. Nov. 1877 mit Franz Pfeifer, K. K. Militär-Registr. a. D. [Wien.]

3) Benvenuto, * Wien 29. Juni 1863, K. u. K. Major im Inf.-Rgt Nr. 81; ⚔ Baden bei Wien 10. Mai 1887 mit — Marie Alexandrine Karoline Menninger von Lerchenthal, * Spital am Semmering 8. Sept. 1864. [Iglau.]

Kinder: (1) Maria Juliana Wilhelmine, * Brünn 27. Dez. 1888.
(2) Helene Rosa Sophia, * Brünn 8. Aug. 1890.
(3) Walter Julius Joseph Maria, * Wiener-Neustadt 19. März 1898.

2. Josephine Barbara Anna, * . . 11. Juni 1831. [. . .]

(Haffelholt=) Stockheim, 1912, resp. 1904. Stockhorner von Starein, 1912.

Stockmar.

Lutherisch. — Kgl. sächs. Adel d. d. . . 31. Okt. 1821 (Diplom d. d. . . 21. Febr. 1822); bayer. Frhr. 20. Jan. (immatrikuliert 11. Febr.) 1830; österr. Frhr. und böhm. Inkolat d. d. . . 3. Febr. (Diplom d. d. Wien 30. März) 1884. — W. (1830): In S. ein mit 3 g. Sternen bel. r. Schräglinksbalken. Frhrnkr. Auf dem gekr. H. mit gr.-s. Decke ein wachs. g. Löwe. Schildhalter: 2 Edelfalken. Wahlspruch: Sic donec. — Erste Aufn. und Näheres über die Standeserhebungen im Jahrg. 1866, S. 921.

† Karl August Freiherr von Stockmar, * Coburg 19. April 1836, † daj. 27. Okt. 1909, Herr auf Ober-Siemau (als Mannlehen 1768 erworben) und Birkach, Hzgt. Sachsen-Coburg, und Buch am Forst, OFranken, Hzgl. sachsen-cob. und goth. Khr, Kgl. preuß. Major a. D.; ✕ Coburg 11. März 1873 mit Anna Freiin von Haynau, * Hanau 25. März 1847, † Coburg 5. Nov. 1904.

Kinder: 1. Ida Friederike Bogumilla Emilie, * Buch 27. Sept. 1874; ✕ Coburg 22. Nov. 1901 mit Carl von Schlabrendorff, Kgl. preuß. Obersten z. D. [Detmold.]

2. Alfred Viktor Ernst, * Buch 8. Juli 1876, Hzgl. sachsen-cob. und goth. Kjkr, Kgl. preuß. Reg.-Assessor, zuget. der Reg. in Liegnitz.

3. Fanny Martha Anna Mathilde Ella Gustave Karoline, * Coburg 16. Jan. 1878; ✕ Buch 17. Juli 1904 mit Reinhart Frhrn von Wangenheim, Kais. deutschem Konsul in Riga.

4. Elisabeth (Lily) Charlotte, * Coburg 9. April 1879.

5. † Anna-Maria Mathilde Amalie Rosa Ida Gustave, * Coburg 20. Aug. 1880, † Buch a. F. 5. Juli 1911.

6. Elsa Friederike Karoline, * Coburg 25. Mai 1882.

7. Sylvie Ernestine Sophie, * Coburg 2. Juni 1884, Schwester im Diakonissenhause in Eisenach.

8. Magdalene Amelie Antonie Gabriele, * Coburg 15. Mai 1887.

Stockum-Sternfels.

Im Mannesstamme erloschen.

Evangelisch. — Reichsadel d. d. Frankfurt a. M. 4. März 1742; Reichsfrhr. und bayer. Frhr. d. d. . . 7. Juli 1792 (vom Kurfürst Karl Theodor von Pfalzbayern, als Reichsvikar); immatrikuliert im Kgr. Bayern bei der Frhrnklasse 10. Aug. 1818. — W. (1792): Gev. mit gesp. Herzschild, darin rechts in S. ein gekr. schw. Adler am Spalt, links in G. 3 (2, 1) b. Sterne. 1 in B. auf g. Schildesfuß 3 g. Pfähle; 2 in S. ein r. Krückenkreuz; 3 in R. 3 (2, 1) g. Nägel; 4 in Schw. eine 2türmige s. Zinnenburg. 2 gekr. H. Auf dem rechten mit rechts b.-g., links schw.-s. Decken ein offener g. Flug; auf dem linken H. mit rechts schw.-s., links r.-s. Decken das Krückenkreuz. Schildhalter: 2 g. Greife. — Erste Aufn. und Näheres über die Standeserhebung im Jahrg. 1871, S. 681.

† Alfons Karl Christian Freiherr von Stockum-Sternfels, * Hanau 5. Nov. 1796, † Germersheim 20. Juli 1857, Kgl. bayer. Gen.-Major und Stadt- und Festungskmdt von Germersheim; ✕ . . 29. März 1826 mit Sally Kornelie Lavater, * . . 18. März 1802, † . . 29. Febr. 1880.

Töchter: 1. Bertha Fanny Sally, * Ansbach 21. Jan. 1839; ✕ . . 5. Aug.

1861 mit Hugo Frhrn von Sainte-Marie-Eglise (kath.), † München 2. Sept. 1889, Kgl. bayer. Major a. D. [München.]

2. † Emilie Adolfine Auguste, * Ansbach 9. Juni 1840, † München 21. Dez. 1910; ✕ . . 28. Aug. 1869 mit Gustav Faber, † . . 9. April 1883, Kgl. bayer. Obersten und Sektionschef bei der Inspektion des Ingenieurkorps und der Festungen.

Störck.

Katholisch. — Erbländ.-österr. Adel und Frhr. d. d. Wien 12. März 1779 (für Mathäus Störck, Leibmedikus des Ehzgs Leopold, Ghzgs zu Toskana). — W.: Gev. mit g.-gekr. s. Herzschild, darin rechts auf gr. Boden eine weiße Steinsäule, an der sich ein r. Löwe aufrichtet. 1 in G. ein einw.-wachs., s.-gehörnter schw. Bock; 2 und 3 in R. 2 s. Balken; 4 in G. ein nat. Storch mit gr. Schlange im Schnabel. Frhrnkr. und 3 gekr. H. Auf dem rechten mit r.-s. Decke ein wachs. r. Löwe; auf dem mittl. mit rechts r.-s., links schw.-g. Decken der Storch; auf dem linken H. mit schw.-g. Decke der wachs. Bock. Schildhalter: 2 g. Löwen. — Erste Aufn. 1911. Wegen des erloschenen Hauses (A.) s. Jahrg. 1911, S. 920.

† Karl Mathäus Leopold Josef Freiherr von Störck, * Hietzing 13. Juli 1805, † Mauer bei Wien 17. Aug. 1880, K. u. K. Major; ✕ Krems a. d. D. 29. Nov. 1849 mit Clara Stephana Csánk, * Stein a. d. D. 3. Aug. 1827, † Graz 30. Mai 1893.

Kinder: 1. Paul Ludwig Carl Joseph, * Wien 27. Aug. 1850, Dr. jur., Gen.-Anwalt des „Allgem. Verbandes ldwirtschaftl. Genossenschaften in Österreich", Mitgl. des österr. Ldwirtschaftsrates und des Staatseisenbahnrates; ✕ Wien 12. Mai 1881 mit — Caroline Franziska Leydolt, * Wien 31. Jan. 1853. [Wien.]

Kinder: 1) Clara Cäcilia Sophia, * Wien 15. Mai 1883; ✕ das. 20. April 1908 mit Norbert Ritter von Jedina, bosn.-herzegov. Reg.-Konz. und Expos.-Leiter in Zavidović.

2) Richard Josef Karl Paul, * Ober-Lorenzen 30. Juni 1884, Dr. jur., K. K. Statth.-Konzipist, zuget. dem Ackerbauministerium. [Wien.]

3) Hedwig Cäcilia Marcella, * Ober-Lorenzen 16. Jan. 1886.

2. Irene Julie Clara Domenika, * Krems 4. Aug. 1852; ✕ Wien 12. Mai 1881 mit Vincenz Baron Pongrácz de Szent-Miklós et Óvár, † Budapest 19. Mai 1900, K. u. K. Oberstlt. im Inf.-Rgt Nr. 82. [Wien.]

Stoltzenberg.

Evangelisch — Preuß. Adel und Frhr. unter dem Namen „von Stoltzenberg" d. d. Berlin 5. Sept. 1786. — W.: Gev.; 1 und 4 in G. ein g.-bew. schw. Adler mit s. Kleestengel auf jedem Flügel; 2 und 3 in R. 2 geschr. gr. Lorbeerzweige. Frhrnkr. und 2 H. Auf dem rechten mit schw.-g. Decke der Adler einw.; auf dem linken H. mit r.-s. Decke die Lorbeerzweige zw. offenem schw. Flug. Schildhalter: 2 wilde Männer. Wappenmantel mit Frhrnkr. — Erste Aufn. 1864; Näheres über die Standeserhebungen im Jahrg. 1872, S. 705.

† Friedrich Maximilian Freiherr von Stoltzenberg, * Barby 2. Jan. 1813, † Pallanza 21. Juni 1885, Herr des Lahnberger und Müllenbacher Hofes, Kgl. preuß. PLt. a. D., EMr des Joh.-O.; ✕ Koblenz 14. Mai 1839 mit Friederike von Esbeck, * Trier 14. Sept. 1817, † Koblenz 7. Aug. 1866.

Kinder: 1. † Friedrich Maximilian Ludwig, * Berlin 1. März 1840, † Bonn 15. Dez. 1876, Kgl. preuß. Rittm. a. D., EMr des Joh.-O.; ✕ Frankfurt

a. M. 18. Mai 1866 mit Elisabeth (Lizzie) Favre, * Frankfurt a. M. 6. März 1848, † Bonn 25. Jan. 1911.

Söhne: 1) Friedrich Maximilian Ludwig, * Bonn 18. Juli 1867, Kgl. preuß. Lt. der GEdw.-Kav., bevollm. Vertr. des Nordd. Lloyd und der Hamburg—Amerika-Linie, Chef der Registrierstation in Leipzig; ⚔ .. mit — Monika Ida Sofie Reisgen, * Hamburg 12. Jan. 1876.

Kinder: (1) Wilhelm Friedrich Maximilian, * München 10. März 1895. (2) Elisabeth Victoria Therese, * München 5. April 1896. (3) Friedrich Karl Maximilian, * Berlin 27. Juli 1897. (4) Viktoria Elisabeth Pauline Katharine Johanna Ida Sofia, * Berlin 2. Nov. 1899. (5) Maximilian Friedrich Otto, * Hamburg 9. Juli 1905.

2) Maximilian Friedrich Karl, * Bonn 2. Febr. 1869, Kgl. preuß. Major im Gen.-Stab, Mil.-Att. bei der Deutschen Botsch. in Madrid und der Gesandtsch. in Lissabon, EMr des Joh.-O.; ⚔ Beienrode 17. Juni 1893 mit — Ottonie Freiin Knigge, * Beienrode 20. Aug. 1872. [Madrid.]

Kinder: (1) Dagmar Lizzie Hildegard Leonie Erika Friederike Augusta, * Potsdam 26. März 1894. (2) Gisela Lina Viktoria Carola Mary, * Potsdam 21. Juli 1895. (3) Mara Freda Esther Ella Hertha Waldtraut, * Potsdam 11. Okt. 1900. (4) Walpurga Luise Burcharda Leontine, * Berlin 28. Mai 1902. (5) Max-Ullrich Fred Favre Konstantin Odal, * Karlsruhe 28. März 1905.

2. Marie, * Koblenz 15. Sept. 1842; ⚔ das. 3. Sept. 1862 mit Maximilian Vogel von Falkenstein (kath.), Kgl. preuß. Gen. der Inf. z. D. [Dolzig.]
3. Therese, * Koblenz 11. Nov. 1851; ⚔ Bonn 7. Nov. 1874 mit Max von Gerstein-Hohenstein, Kgl. preuß. Gen.-Lt. z. D. [Lüdershof, Detmold.]

Stolzenau von Ketschendorf.

Katholisch. — Sachsen-cob. und goth. Adel und Frhr. unter dem Namen „von Stolzenau" d. d. . . . 11. April 1865; Verleihung des Prädikats „Ketschendorf" 25. Sept. 1868. — Erste Aufn. und Beschreibung des Wappens im Jahrg. 1877, S. 420.

(S. Jahrg. 1905, S. 789; neuere Nachrichten fehlen.)

Stosch, Stotzingen, Strachwitz, 1912.

Stralenheim.

Lutherisch. — Schwed. Adel unter dem Namen „von Stralenheim" 4. Juli 1685 (für Michael Vieth, Bürgerm., dann Tribunalsassessor in Wismar); schwed. Frhr. 27. Juli 1699. — W. (1899): Gev. mit g. Herzschild, darin auf 3 r. Quaderstufen ein mit 6 r. Rosen best. Laubkranz. 1 und 4 in B. ein aus nat. Boden wachs., an jeder Seite einmal geasteter abgehauener Baumstamm; 2 und 3 in R. untereinander 2 s. Sparren. Frhrnkr. und 2 gekr. H. Auf dem rechten mit r.-g. Wulst 2 wachs., s.-geschiente Arme, mit den Händen den Laubkranz emporhaltend; auf dem linken H. mit r.-g. Wulst 14 r.-befiederte g. Pfeile. Schildhalter: 2 s. Greife. — Erste Aufn. und geschichtl. Notiz im Jahrg. 1858, S. 759. Vgl. auch den gleichnamigen Artikel im Taschenbuch der Gräfl. Häuser.

† Adolf Friedrich Georg Ernst Freiherr von Stralenheim, * Göttingen

22. Nov. 1819, † Imbshausen 2. April 1888, Herr auf Imbshausen, Suderburg und Bovenden; ⚔ Celle 13. Juli 1848 mit Marie Wilhelmine Friederike Karoline Auguste von der Wense, * Herrenhausen 20. Juni 1825, † Hannover 26. Jan. 1905.

Kinder: 1. Henning Friedrich Georg Ernst August Adolf, * Celle 7. April 1849, Herr auf Imbshausen und Suderburg, Prov. Hannover, Kgl. sächs. Rittm. a. D.; ⚔ Mockritz 20. Juni 1875 mit Margarete Juliane von Schönberg, * Mockritz 27. Sept. 1856, † Imbshausen 29. Dez. 1886. [Imbshausen bei Northeim, Prov. Hannover.]

Kinder: 1) Sophie, * Rochlitz 27. März 1876; ⚔ Imbshausen 25. Mai 1897 mit Georg Frhrn von Adelebsen, Fkherrn auf Adelebsen, Kgl. württemb. Olt. der Res. des Ul.-Rgts Nr. 19.

2) Henning Otto Herbert Fritz Feodor, * Rochlitz 18. März 1877, Kgl. sächs. Rittm. und Esk.-Chef im Reiterregt; ⚔ Dornreichenbach 20. Aug. 1904 mit — Marie Charlotte von Minckwitz, * Dresden 8. Okt. 1882. [Dresden.]

3) Adolf Uz Albert Otto August Kuno, * Rochlitz 23. März 1878, Kgl. sächs. Olt. im 1. Königshus.-Rgt Nr. 18; ⚔ Lüneburg 9. Mai 1911 mit — Amélie Karola Marta Friederike von Müller, * Brestorf 9. Juni 1881. [Großenhain.]

Sohn: Henning, * Großenhain 5. Mai 1912.

4) Elisabeth, * Imbshausen 17. Aug. 1881; ⚔ das. 25. Juni 1902 mit Theodor von Plate, Herrn auf Altenwisch, Kgl. sächs. Rittm. a. D. [Altenwisch-Kehdingen.]

5) Ulrich, * Imbshausen 5. Sept. 1886, Reg.-Referendar. [Hannover.]

2. Adolf Wendworth August Burchard, * Celle 20. März 1851, Herr auf Bovenden, Prov. Hannover, Kgl. sächs. Gen.-Lt. z. D.; ⚔ Dresden 14. Jan. 1896 mit — Helen Hudson Leavitt, * Great Barrington, Staat Mass., NAm., 25. Juni 1864. [Dresden.]

Töchter: 1) Marie Emma Ella Josephine Luise, * Großenhain 25. Okt. 1896.

2) Irmgard (Ivi) Nellie Adolfine, * Großenhain 23. April 1898.

3. Gisella Elisabeth Luise Therese, * Dresden 30. Aug. 1902.

3. Ella Sally Adolfine Georgine Frida Helene, * Imbshausen 8. Aug. 1858. [Imbshausen.]

Strauß.

Katholisch. — Reichsadel d. d. Wien 6. Juli 1749; Reichsfhr. d. d. Wien 13. Aug. 1789; immatrikuliert im Kgr. Bayern bei der Frhrnklasse 7. Juli 1813 und 8. März 1816. — W. (1789): Gev. mit s. Herzschild, darin auf gr. Dreiberg ein nat. Strauß mit schw. Hufeisen im Schnabel. 1 und 4 in G. ein b. Sparren; 2 und 3 in B. nebeneinander 2 g. Sterne. Frhrnkr. und 3 gekr. H. Auf dem rechten mit b.-g. Decke ein einw.-gek., mit dem b. Sparren bel. g. Flügel; auf dem mittl. H. mit schw.-s. Decke wachs. der Strauß mit dem Hufeisen; auf dem linken H. mit b.-g. Decke 5 s., b., g., b., s. Straußfedern. Schildhalter: 2 Strauße. — Erste Aufn. 1789; Näheres über die Standeserhebungen im Jahrg. 1880, S. 821.

† Gottlieb August Maximilian Freiherr von Strauß, * Mainz 8. Sept. 1738, † Regensburg 28. Nov. 1796, kurmainz. Staats- und Konferenzmin. und Reichsdirektorialgef. in Regensburg; ⚔ . . mit Josepha Freiin von Vorster, * . . 20. Okt. 1759, † Bayreuth 30. Sept. 1824.

Söhne: 1. † Friedrich Karl Joseph, * Mainz 3. Juli 1787, † München 21. Juni 1855, Dr., Kgl. bayer. Staatsrat; ⚔ . . mit Elise Strelov, * Bayreuth 9. März 1806, † München 4. Juli 1853.

Kinder: 1) Auguste, * Augsburg 11. Nov. 1835. [München.]

2) Karl Friedrich Joseph, * Würzburg 2. Febr. 1842, Kgl. bayer. Reg.-VPräs. in München; ⚭ München 24. April 1876 mit Therese Dorner, * Waldsassen 14. Okt. 1850, † Oberstorf 8. Aug. 1889.
Töchter: (1) Johanne Elise Josepha, * Rosenheim 6. Mai 1877; ⚭ München 2. Mai 1898 mit August Krauß, Kgl. bayer. Bez.-Amtmann in Zusmarshausen.
(2) Antonie Karoline Franziska, * Bayreuth 1. Nov. 1881.
(3) Augusta Therese Franziska, * Regensburg 5. April 1886; ⚭ Bayreuth 20. Juni 1908 mit Ferdinand Kammermeier, Kgl. bayer. Reg.- und Fiskalrat in Bayreuth.
3) † August Franz, * Würzburg 14. Aug. 1845, † München 25. Dez. 1910, Kgl. bayer. Staatsbahn-OInspektor a. D.; ⚭ Regensburg 11. Okt. 1873 mit Franziska Möhl, * Würzburg 25. Mai 1848, † München 17. Mai 1897.
2. † Karl Joseph, * . . 26. Dez. 1791, † . . 27. Mai 1857, Kgl. bayer. OFörster; ⚭ . . 3. Mai 1835 mit Karoline Pramberger, * . . 12. Juli 1809, † Regensburg 24. April 1875.
Sohn: † Anton, * Altenstadt bei Neustadt 15. Jan. 1846, † München 3. Juni 1911, Kgl. preuß. Major a. D.

Strehl von Brizay.

Im Mannesstamme erloschen.

Evangelisch. — Bayer. Adel und Frhr. mit dem Prädikat „von Brizay" d. d. . . 25. Sept. (immatrikuliert 7. Nov.) 1833. — Erste Aufn. und Beschreibung des Wappens im Jahrg. 1868, S. 869; Näheres über die Standeserhebung im Jahrg. 1872, S. 709.
(S. Jahrg. 1897, S. 1020; neuere Nachrichten sind nicht zu erlangen.)

Streicher-Wenger zu Wiesenburg.

Katholisch. — Österr. Adel und Frhr. d. d. Wien 19. März 1856 (für Heinrich Streicher, als Ritter des K. K. Maria Theresien-O. schon eo ipso „Ritter von" Streicher); österr. Genehmigung zur Annahme des Prädikats „Wenger zu Wiesenburg" d. d. Wien 17. Mai 1907. — W.: Gev. 1 und 4 in Schw. ein r.-bez. g. Löwe, in der rechten Pranke ein g.-gef. Schwert schwgd, begl. in den Oberwinkeln von 2 g. Sternen; 2 und 3 in R. eine schw.-ausgefugte f. Zinnenmauer mit Zinnenturm in der Mitte. Frhrnkr. und 3 gekr. H. Auf dem rechten mit schw.-g. Decke 3 schw. Straußfedern, jede bel. mit einem g. Stern; auf dem mittl. H. mit schw.-g Decke der Löwe wachs.; auf dem linken H. mit r.-s. Decke der Turm. Schildhalter: 2 g. Greife. — Erste Aufn. und geschichtl. Notiz im Jahrg. 1866, S. 925; ältere Genealogie im Jahrg. 1878, S. 821.

Aloys Freiherr Streicher-Wenger zu Wiesenburg, * Innsbruck 5. April 1840, Bes. des Gutes Villa Breitenegg und des Ansitzes Brantach bei Hall, K. u. K. Oberst i. R.; ⚭ Hall 17. Okt. 1876 mit — Hedwig Emilie Aßmann, * Villa Reichenfeld bei Feldkirch, Vorarlberg, 17. April 1858. [Villa Breitenegg bei Hall in Tirol.]
Kinder: 1. Rudolf Aloys Heinrich Maximilian Maria, * Hall, Tirol, 14. April 1879, K. K. OLt. der Ref. des Ldw.-Ul.-Rgts Nr. 2. [Brantach.]
2. Adele Marie Anna Karoline Hedwig, * Hall, Tirol, 14. Jan. 1881; ⚭ Breitenegg (Kloster Thurnfeld) bei Hall, Tirol, 12. Okt. 1912 mit Franz Gfn von Helmstatt. [Schloß Ober-Rimsingen bei Freiburg i. Br.]

Strombeck.

Evangelisch. — Braunschweiger Patrizier, die im Rate seit 1306 genannt werden. — Reichsadel d. d. Wien 25. Nov. 1800 (für Christoph Georg von Strombeck); westfäl. Frhr. 22. Sept. 1812 — Diplom d. d. Cassel 20. Sept. 1813 — (für Friedrich Karl, s. unten). — W.: In R. ein s. Wellenbalken. Auf dem gekr. H. mit r.-s. Decke hinter 2 wie der Schild bezeichneten Büffelhörnern 3 Büsche von je 3 Straußfedern, der rechte s., der linke r., der mittl. von S. und R. gesp. — Erste Aufn. im Jahrg. 1861, S. 823. S. auch Gothaisches Genealog. Taschenbuch der Briefadeligen Häuser, Bd. III, 1909.

† Friedrich Karl Freiherr von Strombeck, * Braunschweig 16. Sept. 1771, † Wolfenbüttel 17. Aug. 1848, Herr auf Groß-Twülpstedt, Dr. jur. et phil. h. c., Fstl. lipp. GRat, Hzgl. braunschw. OAppell.-Ger.-Präs.; ⚭ Wolfenbüttel 2. April 1799 mit Karoline Amalie Luise von Bülow, * Beierode 18. Juli 1778, † Wolfenbüttel 25. Dez. 1860.

Söhne: 1. † Friedrich Heinrich Julius, * Braunschweig 15. Aug. 1803, † Wolfenbüttel 29. Okt. 1887, Herr auf Groß-Twülpstedt, Hzgl. braunschw. Konsist.-Rat; ⚭ Wolfenbüttel 6. Mai 1830 mit Wilhelmine Ernestine Antoinette von Schrader, * Wolfenbüttel 2. Juni 1807, † das. 28. Okt. 1865.

Söhne: 1) † Autor Ludwig Karl, * Wolfenbüttel 2. Febr. 1831, † Halberstadt 2. März 1903, Herr auf Groß-Twülpstedt, Kgl. preuß. Loger.-Rat a. D. [Bescheinigung der Frhrnstandsberechtigung laut Reskr. des preuß. Herolds-amtes vom 29. Sept. 1858]; ⚭ Deersheim 21. Aug. 1862 mit — Juliane Marianne Helene von Gustedt, * Deersheim 30. März 1844. [Halberstadt.]

Kinder: (1) Ernst, * Heiligenstadt 17. Juni 1868, Herr auf Groß-Twülpstedt (250 ha; seit 1796 im Bes. der Fam.), Hzgt. Braunschweig. Kais. deutscher Kptlt. a. D., FMr des Joh.-O. [Harleshausen bei Cassel.]

(2) Sara, * Heiligenstadt 16. Sept. 1869; ⚭ Halberstadt 3. April 1893 mit Albrecht von Sydow, Herrn auf Zirkwitz bei Greifenberg, Pomm., Kgl. preuß. Hptm. a. D.

2) † Friedrich Karl Eggeling, * Wolfenbüttel 12. Juli 1832, † Königslutter 19. Jan. 1875, Kgl. preuß. Plt. a. D. [Bescheinigung der Frhrnstandsberechtigung laut Reskr. des preuß. Herolds-amtes vom 7. Dez. 1862]; ⚭ Braunschweig 22. April 1860 mit Johanne Auguste Helene Dorette Minna von Cramm, * Braunschweig 10. Aug. 1834, † Buchholz 29. Dez. 1909.

Kinder: (1) Gertrud Elisabeth Charlotte Wilhelmine, * Wolfenbüttel 16. Febr. 1861; ⚭ Braunschweig 30. April 1881 mit Dr. jur. Otto von Löbbecke. [Eisenach.]

(2) Elisabeth Friederike Johanne, * Salzwedel 9. Nov. 1862; ⚭ Braunschweig 5. Okt. 1882 mit Karl Hellwig, Kgl. preuß. Obersten a. D. [Cassel.]

(3) Friedrich Adolf Eggeling, * Braunschweig 7. Dez. 1866, Eisenhüttenbes., Kgl. preuß. Lt. a. D.; ⚭ I) London 30. Juni 1888 mit Luise Alsdorf, * . . (gesch. [. . .]); II) Berlin 20. Juni 1903 mit Julie Sophie Isabelle Victoria Alice von Diebitsch, * Kosel 2. Okt. 1867, † Dresden 21. April 1904. [Ortrand.]

Kinder 1r Ehe: a. Helene Hedwig Johanne, * Aachen 24. Mai 1889; ⚭ Kandern 15. Juli 1907 mit Alfred Kaufmann, Pfarrer. [Lahr, Baden.]

b. Luise Friederike Elisabeth, * Sachsa 19. April 1890.

c. Gertrud Karoline Otta, * Sachsa 15. Okt. 1891.

d. Friedrich Richard Sittich, * Ortrand 20. Jan. 1895, Kgl. preuß. Kadett in Karlsruhe.

2. † Hermann Autor, * Braunschweig 24. Okt. 1806, † Magdeburg 8. Aug. 1846, Kgl. preuß. Reg.-Rat [preuß. Anerkennung des Frhrnstandes laut Reskr. des Min.-

des Kgl. Hauses vom 2. Jan. 1844]; ✕ Magdeburg 23. Juni 1833 mit Leopoldine Apel, * Magdeburg 5. Okt. 1812, † Potsdam 2. Nov. 1839.

Kinder: 1) † Richard Friedrich Hermann, * Braunschweig 13. Mai 1834, † Halberstadt 12. Jan. 1896, Kgl. preuß. Gen.-Major z. D.; ✕ Quedlinburg 7. Juni 1859 mit — Mathilde Dieck, * Burg bei Magdeburg 25. April 1841. [Charlottenburg.]

Kinder: (1) Hans Hermann Eggeling, * Halberstadt 16. Mai 1860, Kgl. preuß. Oberst a. D., EKr des Joh.-O.; ✕ Rothenhof 5. Okt. 1888 mit — Sophie Alma Caesar, * Rothenhof 16. Mai 1868. [Berlin.]

(2) Frida Alexandrine Leopoldine, * Wüsterhausen a. d. Dosse 19. Nov. 1862; ✕ Glatz 26. Sept. 1888 mit Fridagus von Arnim, Kgl. preuß. Major a. D. [Berlin-Halensee.]

(3) Hilmar Hermann Eduard Eggeling, * Perleberg 22. Jan. 1874, Kgl. preuß. Hptm. z. D.; ✕ Berlin 2. April 1898 mit Elisabeth Anna Dietz, * Berlin 18. Dez. 1877, † Spandau 23. Okt. 1900. [Charlottenburg.]

Kinder: a. Ida Mathilde Anna Marianne Elisabeth, * Spandau 16. Febr. 1899.

b. Richard Friedrich Wilhelm Eggeling, * Spandau 10. Sept. 1900.

(4) Dagmar Leopoldine, * Perleberg 2. Dez. 1879; ✕ das. 15. Dez. 1899 mit Ernst von Winterfeld, Herrn auf Karwe und Muggerkuhl, Kgl. preuß. Reg.-Ref. a. D. und Dlt. der Ldw. a. D. [Karwe.]

2) Olga Leopoldine Alexandrine, * Potsdam 19. Okt. 1839; ✕ Magdeburg 11. Sept. 1862 mit Werner von Meding, † Altona 1. Sept. 1885, Kgl. preuß. Oberstlt. im Inf.-Rgt Nr. 31. [Ober-Lößnitz.]

Stromer von Reichenbach. Stürzelsheim, s. Bellersheim, 1912.

Stumm.

Evangelisch. — Preuß. Adel und Frhr. (in vier Primogenituren) d. d. Charlottenburg 5. Mai 1888 (für die Brüder Karl, Friedrich, Ferdinand und Hugo Stumm [s. I.—IV. Haus], geknüpft an den alleinigen Besitz der zu begründenden Fideikommisse). — W.: In S. ein mit einem g. Schmiedehammer bel. b. Schräglinksbalken, begl. oben von einem schw. Kammrad, unten von einer linksgekehrten, antiken, brennenden schw. Lampe. Auf dem gekr. H. mit rechts schw.-s., links b.-s. Decken 3 s., b., s. Straußfedern. — Erste Aufn. 1891.

I. Haus.

Im Mannesstamme erloschen.

Des Freiherrn Karl Nachkommen 1. Grades führen laut besonderer A. Bestimmung gleichfalls den Freiherrlichen Titel.

† Karl Ferdinand Freiherr von Stumm-Halberg, * Saarbrücken 30. März 1836, † Halberg 8. März 1901 [führte laut A. K.-O. d. d. Neues Palais bei Potsdam 16. Nov. 1891 für seine Person den Namen „Stumm-Halberg"], Herr auf Grünhaus (224 ha), Ldkr. Trier, Eisenhüttenbes., Kgl. preuß. G.Kommerzienrat und Major a. D.; ✕ Asbacherhütte 31. Mai 1860 mit — Ida Charlotte Pöcking, * Asbacherhütte 8. Mai 1839. [Halberg, Kr. Saarbrücken.]

Töchter, Freiinnen von Stumm: 1. Ida Henriette Charlotte, * Neunkirchen

5. April 1861; ⚭ Halberg 22. Aug. 1881 mit Konrad von Schubert, Kgl. preuß. Gen.-Lt. z. D. [Berlin.]

2. † Elisabeth Maria, * Neunkirchen 12. Mai 1863, † Berlin 30. Juni 1911; ⚭ Halberg 6. Mai 1886 mit Willi Braun, † Berlin 3. Dez. 1890, Kgl. preuß. Rittm. und Esk.-Chef im 2. GDrag.-Rgt.

3. Helene Karoline, * Neunkirchen 17. Nov. 1865; ⚭ Halberg 14. Juni 1888 mit Kurt von Heimburg, Herrn auf Rammelburg, Kgl. preuß. Khrn und Major a. D. [Schloß Rammelburg bei Wippra i. H. und Potsdam.]

4. Bertha Hedwig, * Neunkirchen 22. Febr. 1876; ⚭ I) Halberg 9. April 1896 mit Hellmuth von Lucius (gesch. März 1908), Leg.-Rat in St. Petersburg, Kgl. preuß. Rittm. der Ref. des Hus.-Rgts Nr. 17 (s. den Artikel Lucius von Ballhausen in diesem Taschenbuch); II) Wiesbaden 28. Sept. 1912 mit Adalbert Gfn von Francken-Sierstorpff, Kgl. preuß. Rittm. a. D. [Berlin.]

II. Haus*.

Friedrich Adolf Freiherr von Stumm, * Neunkirchen 6. Okt. 1838, Kgl. preuß. Rittm. a. D.; ⚭ Brüssel 29. Dez. 1866 mit Mathilde de Backer, * Mecheln 16. März 1847 (kath.), † Gerjau 13. Okt. 1878. [Ober-Kassel.]

Söhne, von Stumm: 1. Friedrich Karl, * Frankfurt a. M. 7. Dez. 1867, Kgl. preuß. Major im Gen.-Stab d. A.; ⚭ Heiligendamm i. M. 24. Sept. 1902 mit — Cecile Theda Klara Hermine Wilhelmine Elise von Behr, * Mühlenbeck 22. Juni 1873. [Berlin.]

Kinder, von Stumm: 1) Friedrich Nikolaus Ferdinand Alfred Wilhelm Georg, * Berlin 17. Febr. 1904.

2) Wilhelmine Cecilie Mathilde Ida Helene Maria, * Berlin 17. Dez. 1905.

3) Waltraut Ludovica Elisabeth Maria Ottomare Caroline Ottilie, * Berlin 12. Nov. 1907.

2. Wilhelm August, * Frankfurt a. M. 25. Jan. 1869, Kais. deutscher GLeg.-Rat und a. o. G. u. b. M., Dirig. der polit. Abt. des Ausw. Amtes, Kgl. preuß. Rittm. der Ref. des 1. GDrag.-Rgts. [Berlin.]

III. Haus*.

Ferdinand Eduard Freiherr von Stumm, * Neunkirchen 12. Juli 1843, Herr auf Holzhausen (ca 700 ha), Kr. Kirchhain, Prov. Hessen-Nassau, und Rohlstorf (ca 1500 ha), Holstein, Kais. deutscher WGRat und Botsch. z. D., Kgl. preuß. Major a. D.; ⚭ Fulda 28. Juni 1879 mit — Pauline Freiin von Hoffmann, * Abtnaundorf 12. Aug. 1858 (kath.). [Holzhausen.]

Kinder, von Stumm: 1. Ferdinand, * Zarskoje-Selo 29. Juni 1880, Sekr. bei der Kais. deutschen Botschaft in Washington; ⚭ Washington 30. März 1910 mit — Constance Hoyt, * . . .

2. Maria, * Holzhausen 21. April 1882 (kath.); ⚭ Holzhausen 18. Mai 1911 mit Hermann Fstn von Hatzfeld-Wildenburg, Kais. deutschem a. o. G. u. b. M. a. D. [Crottorf.]

3. Herbert, * Holzhausen 16. Juni 1885. [. . .]

4. Friedrich Wilhelm, * Madrid 14. Mai 1888. [. . .]

IV. Haus*.

Im freiherrl. Mannesstamme erloschen.

† Hugo Rudolf Freiherr von Stumm, * . . 23. Dez. 1845, † Ramholz 31. Juli 1910, Herr auf Ramholz, Kr. Schlüchtern, Prov. Hessen-Nassau, Kgl.

preuß. Rittm. a. D.; ⚔ . . 29. Sept. 1882 mit — Ludovika Emilie Antonie Maria von Rauch, * Frankfurt a. M. 5. Jan. 1866 (kath.). [. . .]
Töchter, von Stumm: 1. Margarete Ulrike Ludovika Henriette, * Frankfurt a. M. 17. März 1884; ⚔ Ramholz 24. Jan. 1906 mit Dr. Richard von Kühlmann, Kais. deutschem Botsch.-Rat in London, Kgl. bayer. OLt. der Ref. des 1. Ul.-Rgts.
2. Helga Amalie Elisabeth Maria, * Berlin 26. April 1892; ⚔ Brighton 7. Juni 1912 mit Eberhard Gfn von Tattenbach. [Würzburg.]

Stummer von Tavarnok.

Katholisch. — Ungar. Adel mit dem Prädikat „von Tavarnok" d. d. Wien 24. April 1871; österr. Frhr. d. d. Wien 14. April (Diplom d. d. Wien 20. Sept.) 1884 (für die Brüder August — A. — und Alexander — B. — Stummer von Tavarnok als Ritter des Ordens der Eisernen Krone II. Kl. in zwei getrennten Diplomen). — W.: In G. ein mit 3 g. Sternen bel. b. Schrägrechtsbalken, begl. oben von einem r.-bez. schw. Löwen, unten von einem auf offener bewegter See schwimmenden nat. Walfisch. Frhrnkr. und 2 gekr. H. Auf dem rechten mit b.-g. Decke einw. ein geschl., vorn mit einem schw. Anker bel. g., hinten b. Flug; auf dem linken H. mit schw.-g. Decke ein wachs. schw. Löwe. Schildhalter: 2 schw. Löwen. — Erste Aufn. 1903.

A.

Im Mannesstamme erloschen.

† August Wilhelm Freiherr Stummer von Tavarnok, * Brünn 31. Okt. 1827, † Wien 26. April 1909, Herr auf Tavarnok c. p., K. u. K. GRat, Fabrikbes. (ungar. Baron d. d. Wien 6. Juni 1887); ⚔ Penzing bei Wien 24. Sept. 1859 mit — Barbara Antonia Melchior, * Preßburg 26. März 1835. [Schloß Tavarnok und Wien.]
Töchter: 1. Amalie Crescentia, * Oslavan, Mähren, 27. Juni 1861; ⚔ Tavarnok 4. Juli 1883 mit Albert Baron Hardt-Stummer von Tavarnok (ungar. Übertragung durch Genehmigung des mit seinem Schwiegervater d. d. Preßburg 30. Dez. 1887 abgeschlossenen Adoptivvertrags d. d. Wien 7. April 1888), † Wien 14. Mai 1905, Herrn auf Vitkócz (301 ha), Kom. Neutra, Mitbes. von Mislitz und Lodenitz, Mähren, Fabrikbes. [Schloß Tavarnok und Wien.]
2. Augusta Marie, * Oslavan 3. Sept. 1862, Herrin auf Tavarnok mit Groß-Tapolsány, Németi, Ürmény, Groß-Doborán, Teszér, Kuzmicz, Podhragy, Závada, Beluscócz, Prasicz, Jácz, Zlatnik, Vendég und Pochaban (zus. 11 173 ha; seit 1868 im Bes.), Kom. Neutra; ⚔ Wien 17. Nov. 1884 mit Leopold Baron Haupt-Stummer von Tavarnok und Buchenrode (ungar. Übertragung durch Genehmigung des mit seinem Schwiegervater d. d. Preßburg 30. Dez. 1887 abgeschlossenen Adoptivvertrags d. d. Wien 7. April 1888), Herrn auf Tökés-Ujfalu und Jánósfalu, Kom. Neutra, Mitbes. von Mislitz und Lodenitz, Mähren, Fabrikbes. [Schloß Tökés-Ujfalu und Budapest.]

B.

Alexander Victor Stephan Freiherr Stummer von Tavarnok, * Brünn 23. Juli 1831, Herr auf Felsö-Bodok (im Bes. seit 1876) mit Baczolaj, Sarlóska und Felsö-Csitár, Herr auf Nyitra-Lubány (seit 1871) mit Nyitra-Garáb, Nyitra-Ormény, Kis-Répény und Lipovnok, sämtlich Kom. Neutra (zus. 3835 ha), Fabrikbes.; ⚔ Hetzendorf bei Wien 18. Sept. 1866 mit Auguste Magdalena Winter, * Wien 18. Dez. 1848, † das. 5. Juni 1896. [Schloß Felsö-Bodok und Wien.]
Kinder: 1. Marie Josefa Carolina Alexandra, * Wien 17. Mai 1868; ⚔

Nagy-Bodok 20. Nov. 1888 mit Heinrich von Tschirschky und Bögendorff, Kgl. sächs. Khrn, Kais. deutschem WGRat und a. o. u. b. Botschafter in Wien.

2. Alexandra Augusta Magdalena, * Wien 4. Okt. 1870; ∞ Nagy-Bodok 24. Sept. 1891 mit Anton Frhrn von Pretis-Cagnodo, K. K. Min.-Rat a. D. und OKt. i. d. E. des UL-Rgts Nr. 5. [Wien.]
3. Karl August Alexander, * Wien 26. Juni 1878, K. u. K. OLt. im Hus.-Rgt Nr. 7 [Großwardein]; ∞ Sarajevo 24. Nov. 1904 mit Jenny Feßl, * Nagy-Körös 2. Sept. 1882 (gesch. Großwardein 22. Okt. 1910 [. . .]).

Sohn: Karl Maria Alexander Antonius, * Sarajevo 16. Nov. 1905.

Sturmfeder-Horneck, s. Horneck von Weinheim, 1912.

Stwrtnik.

Katholisch. — Österr. Adel und Frhr. d. d. Wien 4. Aug. 1814; ungar. Indigenat 1836. — Erste Aufn. 1848; Näheres über die Standeserhebung im Jahrg. 1853, S. 465; Beschreibung des Wappens im Jahrg. 1855, S. 610.

† Augustin Freiherr von Stwrtnik, * Prag 14. Sept. 1790, † Radkersburg 9. Dez. 1889, K. K. GRat und FMLt. a. D.; ∞ . . 1. Jan. 1814 mit Josephine Slawek, * . . 20. Sept. 1795, † . . 3. Mai 1857.

Söhne: 1. † August, * Prag 21. Jan. 1818, † . . 11. Nov. 1854, K. K. Hptm. im Inf.-Rgt Nr. 14; ∞ . . 24. Juli 1849 mit Mathilde Lechner, * Graz 15. Dez. 1825, † das. 25. Juli 1891.

Töchter: 1) Augustina Josephina Aloysia, * . . 26. April 1850. [. . .]
2) † Henriette Mathilde Aloysia, * . . 12. Juli 1851, † Graz 4. Dez. 1910.
3) † Mathilde Aloysia Julie, * . . 10. Febr. 1854, † Graz 7. April 1909; ∞ Graz 19. Febr. 1885 mit Leopold Reiter, Insp. der österr.-ung. Nationalbank.

2. † Leopold, * . . 1. Okt. 1828, † . . 26. Febr. 1879, K. K. Oberstlt. a. D.; ∞ . . 24. März 1856 mit — Hermine Irsay von Irsa, * . . 20. April 1838. [. . .]

Sohn: August Arthur Joseph, * . . 16. Dez. 1857, K. K. Bez.-Kommissär a. D. [Graz.]

Styrcea.

Griechisch-orientalisch. — Moldauisches Bojarengeschlecht. — Österr. Frhr. d. d. Wien 30. Dez. 1879 (Diplom d. d. Wien 4. März 1880 für Emanuel). — W.: Gesp.; rechts in R. ein vorw.-gek., r.-bez. schw. Stierkopf; links in G. ein mit einem weißbefiederten, aufw.-ger. g. Pfeil bel. b. Schrägrechtsbalken. Frhrnkr. Auf dem gekr. H. mit rechts r.-g., links b.-g. Decken der aufw.-ger. Pfeil zw. offenem, beiderseits mit dem Balken bel. g. Flug. Schildhalter: 2 braune Bären. — Erste Aufn. und geschichtl. Notiz im Jahrg. 1895, S. 992.

† Emanuel Freiherr von Styrcea, * Styrcze 26. Dez. 1800, † Czernowitz 16. Febr. 1896; ∞ Krasna 25. Jan. 1835 mit Helene von Rally, * Jassy 3. Dez. 1813, † Franzensbad 23. Aug. 1875.

Kinder: 1. † Eugen, * Krasna 24. Okt. 1835, † Czernowitz 12. Nov. 1901, Herr auf Krasna-Ilzki, K. K. Reg.-Rat a. D.; ∞ I) Presecareny 6. Mai 1863 mit Pulcheria von Grigorcea, * Presecareny 3. Juli 1844, † Marienbad

7. Juli 1878; II) Czernowitz 12. April 1885 mit — Victoire von Kirste, * Costina 29. Juni 1859. [Krasna und Paris.]

Sohn 1r Ehe: † Georg, * Krasna 2. Febr. 1864, † Wien 4. April 1897, K. K. Bez.-Kommissär a. D.; ⚔ Czernowitz 28. Febr. 1889 mit — Helene von Flondor, * Czernowitz 22. Nov. 1866 (wiederverm. Czernowitz 3. Juli 1898 mit Anatol Gfn Bigot de Saint-Quentin, K. u. K. Km., GMaj und Gen.-Major, Oberstfhofm. Sr. K. u. K. H. des Chzgs Friedrich [Preßburg]).

Sohn: Alexander, * Czernowitz 12. Dez. 1889, Herr auf Krasna-Ilski (8700 österr. Joch), Bukowina.

2. † Viktor, * Krasna 2. Febr. 1839, † Czernowitz 10. Okt. 1908, Herr auf Valesaka (2500 österr. Joch), Bukowina, Valeni mit Moreni, David und Munteni (zus. 2483 **ha**), Rumänien, K. u. K. Okt. a. D.; ⚔ I) Wien 6. Okt. 1861 mit Pulcheria Freiin Petrino von Armis, * Kischenew . . Okt. 1843, † Czernowitz 11. Juli 1869; II) Valeni 22. Sept. 1892 mit — Nina Wiesner, * Eckartsau 25. März 1846. [Czernowitz.]

Kinder 1r Ehe: 1) Johann, * Styrcze 21. Febr. 1867, Dr. jur., K. u. K. Km. und a. o. G. u. b. M. bei den Rep. Chile, Peru und Bolivia; ⚔ Czernowitz 9. Juni 1904 mit — Berthe Comtesse de Bismes de Ponthieu, * Tanger 14. Juni 1886. [Santiago.]

Söhne: (1) Viktor, * Konstantinopel 30. März 1905.

(2) . ., * Czernowitz . . Mai 1909.

2) Marie, * Czernowitz 22. April 1868; ⚔ das. 22. Sept. 1892 mit Konstantin Ritter von Popowicz. [Mihalcze, Bukowina.]

3. Natalie, * Krasna 2. Dez. 1842; ⚔ das. 24. Febr. 1859 mit Nikolaus Frhrn von Hormuzaki. [Czernowitz.]

Süßkind (Süßkind-Schwendi).

Evangelisch. — Bayer. Adel und Frhr. 18. (immatrikuliert 23.) Febr. 1821. — W.: Gev. mit g. Herzschild, darin eine aufsteigende, eingebogene r. Spitze, bel. mit einem 3zinn. s. Festungsturm mit schw. Tor, beseitet von 2 nebeneinander und überhöht von 2 übereinander stehenden Fenstern, begl. je von je aus gr. Dreihügel wachs. Ölzweig. 1 und 4 in Schw. ein g. Balken, begl. oben und unten von 3 aneinandergereihten s. Rauten; 2 und 3 in S. auf geflügelter g. Kugel eine Fortuna mit b. Schleier in der Rechten und Merkurstab in der Linken. Frhrnkr. und 3 gekr. H. mit rechts b.-s., links r.-g. Decken. Auf dem rechten eine mit 3 schw. Straußfedern besteckte s. Kugel zw. offenem, von S. und B. verw. get. Flug; auf dem mittl. H. ein vorw.-wachs., r.-gekleideter Mann mit schw. Barett, in der Rechten einen gr. Ölzweig emporhaltend zw. 2 g. Büffelhörnern; auf dem linken H. die Fortuna. Schildhalter: 2 g. Greife. — Erste Aufn. 1868; Näheres über die Standeserhebungen im Jahrg. 1872, S. 713.

† Johann Gottlieb Freiherr von Süßkind, * Nürtingen 11. April 1767, † Augsburg 21. Dez. 1849, Herr auf Dennenlohe, Bächingen, Haunsheim, Schwendi, Dietenheim und Bannacker, Assessor beim Kgl. bayer. Wechselappell.-Ger., Bankier; ⚔ I) . . 6. Nov. 1797 mit Johanna Euphrosyne Baumer, * . ., † . . (gesch.); II) . . 24. April 1804 mit Maria Anna Preu, * . ., † . . (gesch.), III) Augsburg 6. Nov. 1806 mit Henriette Barbara Magdalene von Rad, * Augsburg 6. Juli 1782, † . . 4. April 1814; IV) . . 5. Dez. 1814 mit Sophie Friederike Graberg, * . . 20. Febr. 1795, † . . 9. Aug. 1834.

Söhne: a) 1r Ehe: 1. † Johann Albert, * Augsburg 30. Nov. 1803, † Dennenlohe 27. Okt. 1887, Herr auf Dennenlohe; ⚔ . . 21. April 1825 mit Marie Elise Bösner, * . ., † . . 28. Mai 1866.

Söhne: 1) † Gottlieb, * . . 20. Mai 1834, † München 29. Okt. 1910, Majorats-

herr auf Dennenlohe, Kgl. bayer. Rittm. a. D., EMr des Joh.-O.; ⚔ Dennenlohe 5. April 1875 mit — Fanny Platner, * Nürnberg 25. Dez. 1850. [Dennenlohe.]

2) Gottlob, * Augsburg 17. Nov. 1836; ⚔ I) .. 26. Jan. 1865 mit Frida Merz, * .. (gesch. 1880 [.. .]); II) .. 9. Febr. 1883 mit — Caroline Walpurcha Reber, * .. 21. März 1851. [München.]

3) † Gottfried, * Augsburg 13. Nov. 1842, † St. Gallen 28. Okt. 1902; ⚔ St. Gallen 14. Juli 1870 mit — Sophie von Gonzenbach, * St. Gallen 28. Aug. 1848. [Lindau i. B.]

Kinder: (1) Richard, * St. Gallen 26. April 1871, Dr. med. [Cordoba, Argent.]; ⚔ München 15. März 1898 mit Elisabeth Breul, * München 23. März 1874 (gesch. 1904 [. .]).

Töchter: a. Irene Elisabeth Hulda, * Berlin 26. Juli 1899.
b. Erika .., * Berlin .. 1901.

(2) Alfred Gottlob Ludwig, * St. Gallen 10. Juni 1874, Majoratsherr auf Dennenlohe bei Wassertrüdingen, MFranken; ⚔ St. Gallen 9. Juni 1903 mit — Nelly Schieß, * St. Gallen 13. April 1879.

Sohn: Gottfried Ernst Kurt, * St. Gallen 13. März 1904.

(3) Charlotte Fanny Hildegard, * St. Gallen 1. Juni 1887.

— b) **4r Ehe:** 2. † Max Theodor Freiherr von Süßkind-Schwendi (immatrikuliert bei der Fahnenklasse der Württemb. Ritterschaft 1851; württemb. Namensvermehrung laut Dekret d. d. Stuttgart 12. Sept. 1901), * Augsburg 22. Aug. 1823, † Schwendi 19. Dez. 1905, Majoratsherr auf Schwendi, Kgl. württemb. Khr; ⚔ Hohen-Roden 26. Mai 1851 mit Karoline Freiin von Woellwarth a. d. H. Lauterburg, * Stuttgart 5. Mai 1831, † Schwendi 24. Febr. 1912.

Kinder: 1) Amalie, * Schwendi 23. März 1852; ⚔ daf. 16. Dez. 1873 mit Wilhelm Frhrn Seutter von Lötzen, Kgl. württemb. Gen.-Lt. z. D. [Stuttgart.]

2) Max Carl Albert Hermann Georg Eduard, * Schwendi 26. März 1853, Majoratsherr auf Schwendi, OAmt Laupheim, Württemb., Kgl. württemb. Khr, Major der Ldw.-Kav. a. D., EMr des Joh.-O. [Schwendi]; ⚔ Stuttgart 12. März 1877 mit Klara Picht, * Stettin 19. Nov. 1855 (gesch. 1890 [. . .]).

Söhne: (1) Dietrich Max Robert Georg Benno, * Baden-Baden 23. Jan. 1879, Kgl. württemb. OLt. im UL.-Rgt Nr. 19; ⚔ Ulm 18. Okt. 1906 mit — Maria Freiin von Hügel, * Straßburg i. E. 22. Juli 1885. [Ulm.]

Töchter: a. Margot Hildegard, * Ulm 22. Juli 1907.
b. Karie Stephanie, * Ulm 23. Nov. 1908.
c. Olga Marianne, * Ulm 18. Juni 1910.

(2) Eckbert Richard Max, * Schwendi 5. April 1882, Kgl. preuß. Lt. im GGren.-Rgt Nr. 2. [Berlin.]

3) Richard Karl Gottlob Wilhelm Friedrich Philipp, * Schwendi 3. Juli 1854, Herr auf Bächingen, Reg.-Bez. Schwaben, Kgl. preuß. Gen.-Lt. und Insp. der Ldw.-Insp. Berlin, EMr des Joh.-O.; ⚔ Berlin 19. März 1901 mit — Ilse Lotte von Winterfeld, * Berlin 8. Nov. 1876.

Kinder: (1) Max Theodor Hugo, * Berlin 2. Jan. 1902.
(2) Hugo Eduard Wilhelm, } Zwillinge, * Berlin 24. Sept. 1903.
(3) Alexander Otto Rudolf, }
(4) Agnes Hildegard Alice, * Mainz 22. April 1908.

4) Sophie, * Schwendi 16. Juni 1855. [Schwendi.]

5) Antonie, * Schwendi 11. Sept. 1856. [Schwendi.]

6) Anna, * Schwendi 18. März 1859; ⚔ daf. 13. Juni 1887 mit Max Frhrn von Hügel, Kgl. württemb. Gen.-Major z. D. [Tübingen.]

7) Agnes, * Schwendi 22. April 1861; ⚔ daf. 12. Mai 1881 mit Richard von Hößlin, Kgl. bayer. Km. und Gen.-Lt. z. D. [Augsburg.]

8) Rudolf Karl Albert Stefan Gottfried, * Schwendi 21. Nov. 1862, Kgl.

württemb. Khr und OFörster in Dornstetten, EMr des Joh.-O.; ⚔ Stuttgart 15. Okt. 1896 mit — Hildegard Freiin von Teffin, * Stuttgart 8. Juni 1867.

Söhne: (1) Philipp Rudolf, * Wildbad, Württemb., 1. Dez. 1897. (2) Arel Conrad, * Kirchheim u. T. 27. Dez. 1900.

9) Hildegard, * Schwendi 30. Sept. 1866, vorm. HofD. J. M. der Kgin von Württemberg. [Berlin.]

Suini von Pieve d'Albignola.

Im Mannesstamme erloschen.

Katholisch. — Altadeliges italienisches Geschlecht. — Österr. Frhr. mit dem Prädikat „von Pieve d'Albignola" d. d. . . 28. Nov. 1865 (Diplom d. d. Wien 10. Dez. 1866). — W.: Gev. mit f. Herzschild, darin auf gr. Boden schreitend ein schw. Eber. 1 und 4 in R. ein f. Stern; 2 und 3 in B. auf gr. Boden ein nat. Gebirge, hinter dem die Sonne aufgeht. Frhrnkr. und 3 gekr. H. mit rechts r.-f., links b.-g. Decken. Auf dem rechten ein einw.-wachs. f. Windspiel mit beringtem g. Halsband; auf dem mittl. H. 5 f. Straußfedern; aus dem linken H. wächst ein r.-bez. g. Löwe, in der rechten Pranke einen blanken Säbel an g. Griff schwgd. Schildhalter: 2 Geharnischte. Wahlspruch: Fideliter et constanter. — Erste Aufn. und Näheres über die Standeserhebung im Jahrg. 1882, S. 826.

† Paul Freiherr Suini von Pieve d'Albignola, * Mailand 5. Mai 1807, † Görz 6. März 1873, K. u. K. FML. a. D.; ⚔ Wien 28. Dez. 1865 mit Klaudine Gfin Török von Szendrö, * Hrottowitz, Mähren, 11. Jan. 1844, † Meran 26. März 1910.

Kinder: 1. Maria Immakulata Sophie Mathilde, * Wien 8. Dez. 1866; ⚔ Brescia, Italien, 4. Okt. 1888 mit Michael Mosconi, Gutsbes. in Manerbio-Mello, Italien.

2. Anna Maria Henriette Klaudine, * Görz 23. Jan. 1870; ⚔ Wien 5. Nov. 1888 mit Adolf Gfn von Korff gen. Schmising-Kerssenbrock, † Seketin 9. Juni 1907, K. u. K. Km. und OLt. a. D. [Seketin, Kroatien.]

3. † Joseph Paul Klaudius Maria Nikolaus Sigismund, * Görz 1. Febr. 1872, † Pankow 12. Aug. 1909; ⚔ Wien 21. April 1903 mit — Irma Josefa Anna Schwab, * Wien 21. März 1877. [Pankow.]

Sulzer-Wart.

Evangelisch. — Bayer. Adel und Frhr. mit Namen und Wappen „Wart" d. d. . . 30. Dez. 1814 (immatrikuliert 6. Febr. 1815). — W.: Von B. und S. schräggev. mit f. Herzschild, darin ein r. Sparren, begl. von 3 (2, 1) aufger., 3blättr. gr. Eichenlaubstengeln. Frhrnkr. — Erste Aufn. und geschichtl. Notiz im Jahrg. 1864, S. 839.

† Johann Heinrich Freiherr von Sulzer-Wart, * Winterthur 24. Aug. 1768, † Andelfingen, Kanton Zürich, 6. Dez. 1840, Kgl. bayer. Km. und GRat, Salzhandlungskommissär; ⚔ I) . . 15. Okt. 1788 mit Elisabeth Biedermann, * Winterthur 13. April 1762, † . . (gesch. . . 1803); II) . . 3. Juli 1804 mit Anna Edler von Hegner, * Winterthur 30. Juni 1782, † Andelfingen 25. Febr. 1837.

Söhne: a) Ir Ehe: 1. † Jakob Heinrich, * Winterthur 24. April 1792, † Bordeaux 2. Nov. 1867, Kgl. bayer. Konsul; ⚔ I) . . 14. Febr. 1819 mit Louise Martha de Reingeart, * . . 20. Sept. 1795, † . . 28. Mai 1833; II) . . 26. Juli 1841 mit Gabrielle Marquise de Canolle, * . . 15. April 1815, † . . 20. Febr. 1864.

Sohn 1r Ehe: † Heinrich Achilles, * Bordeaux 1. Febr. 1822, † Mortagne 28. Okt. 1885; ⚭ Camarsac 12. Aug. 1861 mit Marie Comtesse de Gères, * Bordeaux 15. März 1841, † das. . . Mai 1889.

Sohn: Jean Jacques Henri, * Bordeaux 2. Dez. 1866; ⚭ Fourquevaux 30. April 1901 mit — Isabelle Comtesse de Serre de Saint-Roman, * Blois 14. Aug. 1880. [Toulouse und Fourquevaux bei Toulouse.]

Kinder: a. Jacques, * Toulouse 13. Febr. 1902.
b. Huguette, * Toulouse 10. Juli 1903.
c. Guy, * Fourquevaux 1. Sept. 1904.
d. Raimonde, * Toulouse 23. Febr. 1906.

— b) **2r Ehe:** 2. † Johann Heinrich, * Winterthur 18. Okt. 1805, † Konstanz 13. Dez. 1887, Gutsbes. in Wart, Kanton Zürich, Kgl. bayer. Km. und Gen.-Konsul, Salzhandlungskommissär; ⚭ Winterthur 20. Juni 1831 mit Katharina Peter von Gier, * Stein, Kanton Schaffhausen, 25. April 1809, † Wart 21. Juni 1864.

Kinder: 1) † Anna Maria, * Winterthur 12. Dez. 1833, † Nettehammer 27. März 1910; ⚭ Winterthur 5. Mai 1862 mit Otto Backhausen, † . . 1903, Herrn auf Nettehammer bei Neuwied, Kgl. preuß. Okt. a. D.

2) Fanny, * Wart 29. Juli 1848; ⚭ . . 6. Mai 1871 mit Heinrich Moser, † . . 23. Okt. 1874. [Au am Züricher See.]

3) † Max, * Winterthur 26. April 1854, † Wart 7. Nov. 1910, Kgl. preuß. Okt. a. D.; ⚭ Michelfeld 22. Nov. 1888 mit — Elisabeth Freiin von Gemmingen-Hornberg, * Michelfeld, Baden, 4. Nov. 1862 (kath.). [Berzevicze, Kom. Saros, Ungarn.]

Tochter (kath.): Margarete Anna, * Heidelberg 26. März 1890; ⚭ Allmendingen 19. Mai 1910 mit Kaspar Frhrn von Freyberg-Eisenberg-Allmendingen, Kgl. preuß. Lt. im GSchützenbat. [Berlin-Lichterfelde.]

3. † Friedrich, * Winterthur 27. Nov. 1806, † Andelfingen 1. Aug. 1857; ⚭ . . 5. Sept. 1837 mit Anna Maria Peter von Gier, * Stein, Kanton Schaffhausen, 5. Sept. 1810, † Andelfingen 14. Aug. 1891.

Tochter: Anna Maria, * Andelfingen 7. Jan. 1839. [Schloß Andelfingen, Kanton Zürich.]

Sunstenau von Schützenthal.

Im Mannesstamme erloschen.

Katholisch. — Erbländ.-österr. Adel mit dem Prädikat „von Schützenthal" d. d. Wien 16. Aug. 1787; österr. Frhr. d. d. . . 24. Juli 1839. — W. (1839): In B. ein geharn. s. Bogenschütze mit gespanntem Bogen. Auf dem gekr. H. mit b.-s. Decke der Schütze wachs., ein blankes Schwert zückend. — Erste Aufn. 1854; Näheres über die Standeserhebung im Jahrg. 1868, S. 877.

† Friedrich Freiherr Sunstenau von Schützenthal, * Wien . . 1807, † (gefallen bei) Somma Campagna 24. Juli 1848, K. K. Oberstlt. im Inf.-Rgt Nr. 54; ⚭ . . 25. Juli 1843 mit Anna von Harttmann, * . . 11. Nov. 1823, † Frohnleiten 24. Dez. 1890 (wiederverm. . . 22. Mai 1858 mit Alfred Du Rieux de Fehau, † Wien 16. Nov. 1893, K. u. K. Gen.-Major a. D.).

Tochter: Edith, * Krakau 9. Juni 1846; ⚭ Wien 15. Aug. 1874 mit Karl Ritter Mautner von Markhof, † . . 1. Sept. 1896, Fabrik- und Brauereibes. [Wien.]

Susan.

Im Mannesstamme erloschen.

Katholisch. — Österr. Adel und Frhr. d. d. Wien 9. April 1850. — Beschreibung des Wappens und geschichtl. Notiz im Jahrg. 1857, S. 753.

(S. Jahrg. 1905, S. 797; neuere Nachrichten fehlen.)

Suttner.

Katholisch. — Böhm. Adel und Ritter mit „von" sowie Inkolat d. d. Wien 29. Nov. 1715; niederösterr. neuer Ritterstand 10. Dez. 1727. — Erste Aufn. 1869; geschichtl. Übersicht im Jahrg. 1871, S. 688.

A. Haus Kirchstetten.

Stifter: Ritter Vincenz Ferrerius, * 4. Febr. 1785, † 29. Aug. 1825. — Österr. Frhr. d. d. . . 31. Mai (Diplom d. d. Wien 12. Juli) 1867. — Besitz: Das am 8. April 1732 gestiftete Fideikommiß Kirchstetten und Mitterhof (seit 12. Okt. 1729 im Bes. der Fam.), Bez.-Hptmsch. Mistelbach, Ober-Höflein und Sitz Freyen-Thurn-Theras (seit 27. Nov. 1724 im Bes. der Fam.), Bez.-Hptmsch. Horn, NÖsterr. — W. (1867): Get.; oben in R. ein mit einer r.-bequasteten Hellebarde bel. g. Schrägrechtsbalken; unten in B. ein aus dem Fußrand aufsteigender, schroffer s. Felsenberg. Frhrnkr. und 3 gekr. H. Auf dem rechten mit r.-g. Decke ein r. Zinnenturm mit offenem Tor, darüber 3 Schießscharten nebeneinander; auf dem mittl. mit rechts r.-g., links b.-s. Decken ein einw.-gek., geschl., mit dem Schrägbalken bel. r. Flug; auf dem linken H. mit schw.-g. Decke ein g.-gekr., r.-bez. schw. Adler. Schildhalter: 2 g. Greife. Wahlspruch: Schwinge die Lanze und trau auf Gott.

† Gustav Ferdinand Daniel Freiherr von Suttner, * . . 4. Sept. 1826, † Wien 27. Okt. 1900 Fkherr, Herr auf Alt-Prerau (seit 26. Febr. 1740 im Bes. der Fam.); ✕ . . 8. Mai 1851 mit — Adele Rudolfine Henriette Emilie Johanna Arioli von Morkowitz, * Wien 19. April 1834, Herrin auf Alt-Prerau, NÖsterr. [Wien.]

Kinder: 1. † Rudolf Gundaccar Maria Gustav, * Wien 23. Aug. 1856, † Kirchstetten 28. April 1909, Fkherr, K. K. Okt. im n. a. Stande des Ldw.-Ul.-Rgts Nr. 5; ✕ . . 10. Okt. 1892 mit — Marie Cäcilie Sonnenfeld, * Csonopla, Ungarn, 5. Aug. 1871. [Schloß Kirchstetten.]

Sohn: Gustav Gundaccar Gottfried, * Kiseljack, Bosnien, 8. Nov. 1893.

2. Emilie Maria Adele Karoline Januaria, * Wien 19. Sept. 1863; ✕ das. 3. Aug. 1885 mit Rudolf Gfn Montecuccoli, K. u. K. Fm., GMat. Adm., Marinekmdtn und Chef des Reichskriegsmin., Marinesektion. [Wien.]

3. Gertrud Maria Josephine Rudolfine Mathilde Adelheid Edeltrud, * Kirchstetten 23. Juni 1875; ✕ Wien 24. Nov. 1900 mit Franz Joseph Gfn von Zedtwitz, K. u. K. Major im Drag.-Rgt Nr. 14. [Dobrzan.]

B. Haus Stockern.

Stifter: Ritter Ferdinand, * 11. März 1786, † 1. März 1859, Bruder des Stifters des Hauses A. — Österr. Frhr. d. d. . . 4. Dez. 1866 (Diplom d. d. Wien 2. Juni 1868). — W. (1868): Wie oben. Auf dem mittl. H. mit r.-g. Decke ein offener, rechts mit einem schrgr., links mit einem schrgl. wie im Schild bezeichneten Balken bel. r. Flug; auf dem linken H. mit b.-s. Decke ein einw.-gek. schw. Oberkopf. Schildhalter: 2 s. Windhunde. Wahlspruch: Allzeit treu. — Näheres über die Standeserhebung im Jahrg. 1872, S. 715.

† Karl Gundaccar Freiherr von Suttner, * . . 15. März 1819, † Harmannsdorf 15. Sept. 1898, Herr auf Veste-Harmannsdorf mit Zogelsdorf,

NÖsterr., K. u. K. Km.; ✕ . . 25. Jan. 1841 mit — Karoline Knolz, * . . 6. Juni 1822. [Schloß Harmannsdorf.]

Kinder: 1. † Karl Gundaccar, * . . 22. Jan. 1843, † Wien 8. Dez. 1889, K. K. Min.-Sekr. im Ackerbaumin. und Lt. der 1. niederösterr. Ldw.-Drag.-Esk.; ✕ Kronmetz 11. Nov. 1872 mit Luise Gfin und Herrin zu Firmian, * . . 21. Juli 1850, † Wien 9. März 1911 (wiederverm. . . 15. Juni 1893 mit Agosto Becchi, Kgl. italien. Okt.).

Tochter: Maria Luise Karoline Adele Ludovika, * . . 11. Nov. 1873; ✕ Wien 30. Sept. 1905 mit Karl Emil von Haebler. [Schloß Gutenbüchel, Steierm.]

2. † Richard Gundaccar, * . . 19. Aug. 1844, † Stockern 31. Aug. 1909, K. u. K. Rittm. a. D.; ✕ . . 25. Sept. 1870 mit — Pauline Marie Bonz von Engelshofen, * . . 22. Juni 1848. [Schloß Stockern, NÖsterr.]

Kinder: 1) Candid Gundaccar Richard Karl Aloys, * Stockern 13. März 1872, K. u. K. Rittm. a. D.; ✕ 1) Bonn 19. Nov. 1907 mit Thesy von Meester-Tilbourg, * . . (Ehe für ungültig erklärt durch Urteil des Ldesger. Wien vom 28. Febr. 1909 und des bischöfl. Konsistoriums Augsburg vom 30. Juni 1909 [. . .]; II) Wien 29. Mai 1911 mit — Ludvine Gfin Marschall, * Wien 9. Okt. 1884. [. . .]

Sohn 2r Ehe: Anton Gundaccar Maria Maximilian Aloysius, * Wien 21. Febr. 1912.

2) Richard Gundaccar Karl Rudolf Stanislaus, * Stockern 7. April 1874, Revident der K. K. Staatsbahndir., K. u. K. Lt. der Res. des Feldjägerbat. Nr. 16; ✕ Stockern 17. Sept. 1899 mit — Paula Emilie Friederike Marie de Jara-Dembicki, * . . 29. Aug. 1870. [Wien.]

Töchter: (1) † Maria Evelina Paula Karolina Aloysia, * Wien 19. Juli 1900, † das. 14. Dez. 1911.

(2) Marie Margarethe Pauline Ida Prisca, * Wien 23. Mai 1907.

(3) Marie Christine, * Wien 29. Jan. 1909.

3) Maria Margareta Emilie Bertha Eveline Mathilde Klara, * Stockern 8. Juli 1878; ✕ das. 23. April 1900 mit Baptist Frhrn von Moser, Herrn auf Ebenfurth und Achau. [Schloß Ebenfurth.]

4) Karl Gundaccar Moritz Adolf Rudolf Aloysius Leopold. * Stockern 6. Nov. 1889, K. u. K. Okt. im Drag.-Rgt Nr. 4, zuget. S. K. H. dem Pr. Elias von Parma. [Enns.]

5) Rudolf Gundaccar Maria Karl Adolf, * Stockern 13. März 1883. [. . .]

3. † Arthur Gundaccar, * . . 21. Febr. 1850, † Harmannsdorf 10. Dez. 1902, Schriftsteller; ✕ . . 12. Juni 1876 mit — Bertha Gfin Kinský zu Wchinitz und Tettau, * . . 9. Juni 1843, Schriftstellerin. [Wien.]

4. Ludovika, * . . 4. Nov. 1856. [Bogenhof.]

Swaine.

Evangelisch. — Sachsen-meining. Adel d. d. Hildburghausen 28. Okt. 1858; bayer. Frhr. d. d. . . 29. Nov. 1874 (immatrikuliert 8. Febr. 1875). — Besitz: Das Fideikommiß Theres in Ober-Theres, Wagenhausen und Horhausen, UFranken. — W. (1874): In B. unter j. Dornenschildeshaupt, darin 3 vorw.-get., goldhaarige, nackte weibl. Brustbilder nebeneinander, über deren mittl. ein steigender, von einem g. Stern überhöhter g. Halbmond, eine aufstgde g. Spitze, bel. mit einem gestürzten b. Pfeileisen und begl. rechts und links von einem solchen, aber g. Auf dem enzl. Wappenhelm mit b.-g. Wulst und solcher Decke eins der Brustbilder, mit dem Halbmond und Stern auf der Brust zw. einem offenen, beiderseits mit einem b. Hochkreuz bel. g. Flug. Wahlspruch: Vince malum bono. — Erste Aufn. 1876; geschichtl. Notiz im Jahrg. 1877, S. 871.

† Viktor Henry Freiherr von Swaine, * Glücksbrunn 3. Dez. 1831, † Wiesbaden 30. Juli 1884; ✕ Düsseldorf 6. Jan. 1866 mit Konstanze Char-

lotte Luise Friederike Klaucke, * Hamburg 4. Aug. 1840, † Wiesbaden 15. Febr. 1911.

Kinder: 1. Richard Christian Heinrich Ascan, * Schwallungen, Hzgt. Meiningen, 30. Okt. 1867, Fkherr, Hagl. sachsen-meining. Khr, Kgl. preuß. OLt. der Ldw., CMr des Joh.-O.; ✕ Würzau 9. Juni 1895 mit — Alice Charlotte Agnes Baronin von Behr, * Würzau, Kurland, 4. Dez. 1869. [Schloß Theres und Günthersleben bei Gotha.]

Kinder: 1) Freya, * Glücksbrunn 25. Mai 1896.

2) Asta, * Glücksbrunn 13. Sept. 1897.

3) Richard Alexander Karl, * Riga 10. Nov. 1901.

2. Emilie Karoline Erneſtine Friederike, * Schwallungen 4. Okt. 1868; ✕ I) Leipzig 15. Mai 1888 mit Karl Piper (geſch. . .); II) . . mit Hugo Mieth. [Berlin-Zehlendorf.]

3. Karl Alexander, * Düſſeldorf 21. April 1870, Großgrundbeſ. in Australien, Lancaſter P. O. Gouldbrunn Valley, Kyabram, Viktoria [München]; ✕ Bern 3. April 1902 mit — Laurence Gfin von Rougemont, * Schandau bei Thun 30. Juli 1882 [Genf].

Söhne: 1) Henry Ernſt Alfred Richard Hermann Berthold, * Melbourne 2. März 1904.

2) Alexander, * München 27. Dez. 1905.

4. Konſtanze Guſtave Henriette Pauline, * Düſſeldorf 8. Juni 1871; ✕ I) Leipzig 11. Febr. 1892 mit Louis Héritte (geſch.), franz. VKonſul z. D.; II) Rom . . mit Luigi von Campia Monte Santo. [Riva am Gardaſee.]

Swieten.

Im eigenen Stamme erloſchen.

Katholiſch. — Erbländ.-öſterr. Adel und Frhr. d. d. Wien 19. Mai 1753; Ldmann von Görz 22. Aug. 1767, von Krain 27. Okt. 1767. — W.: In R. 3 (2, 1) geſtürzte ſ. Geigen. Frhrnkr. Schildhalter: 2 weiße Windhunde. — Erſte Aufn. 1849; geſchichtl. Überſicht im Jahrg. 1853, S. 466.

† Egid Freiherr von Swieten, * . . 14. März 1817, † Wien 2. Mai 1896, K. u. K. Hptm. a. D.; ✕ Wien 24. Nov. 1870 mit — Julie Marie Euphroſyne Freiin von Philippsborn, * Hietzing 9. Nov. 1837. [. . .]

Syberg zu Sümmern, 1912.

Szegedy-Ensch von Mezö-Szeged.

Katholiſch. — Ungar. Adel mit dem Prädikat „von Mezö-Szeged" d. d. Wien 3. April 1646; öſterr. Frhr. mit Namen- und Wappenvereinigung mit denen der Familie „Ensch" d. d. . . 27. Febr. (Diplom d. d. . . 31. Juli) 1874. — Beſitz: Das 1887 geſtiftete Majorat Hermán mit Kajd, Nárai, Küveskut, Aſſzonyfa und Viriliſt (zuſ. 3500 ungar. Joch) in den Kom. Somogy und Vas. — Erſte Aufn., Beſchreibung des Wappens und geſchichtl. Notiz im Jahrg. 1876, S. 793, und Jahrg. 1878, S. 828.

(S. Jahrg. 1905, S. 802; neuere Nachrichten fehlen.)

Sztojánovits von Latzunás.

Griechisch-orientalisch. — Ungar. Adelsgeschlecht. — Österr. Frhr. d. d. . . 6. März (Diplom d. d. Wien 15. Mai) 1850. — W.: In B. auf gr. Boden ein Geharnischter auf r. gezäumtem und gesatteltem Pferd, seinen Speer einem feuerspeienden Lindwurm in den Rachen stoßend, begl. in den Oberwinkeln von einem g. Stern. Frhrnkr. Auf dem gekr. H. mit rechts b.-s., links b.-g. Decken ein ruhender geharn. Rechtarm, mit g.-gef. Säbel in der Faust, zw. einem offenen, rechts von S. und B., links von G. und B. get. Flug. Schildhalter: 2 g. Löwen. Wahlspruch: Avide et fide. — Erste Aufn. und Näheres über die Standeserhebung im Jahrg. 1875, S. 769.

† Mladen Freiherr Sztojánovits von Latzunás, * Temesvár 9. Mai 1829, † Latzunás 19. Mai 1886; ✕ Temesvár 26. Mai 1862 mit Konstanze Millutinovits von Milovsky, Freiin von Weichselburg, * Temesvár 6. Mai 1845, † Budapest 28. Juni 1906.

Söhne: 1. Georg Feodor, * Temesvár 9. Aug. 1864, Herr auf Ermény (1100 Joch), Kom. Temes, Kgl. ungar. Honvédhuf.-Lt. a. D.; ✕ I) Temesvár 14. Mai 1892 mit Magda Marie Agnes Elisabeth Manaszy de Hodony, * Murány 25. Nov. 1870, † Germán 26. Dez. 1892; II) Wien 27. Nov. 1901 mit — Helene Zechany von Racovizza, * Wien 23. Jan. 1877.

Tochter 2r Ehe: 1) Vera Helene Simonette Feodora, * Wien 21. Jan. 1903. 2) Georgine Konstanze Leopoldine Emanuele, * Germán 13. April 1904.

2. Ivan Stephan, * Temesvár 4. Juli 1866, Herr auf Latzunás (1700 Joch; seit 1832 im Bes. der Fam.), Kom. Temes, Komornok und Kernyécse (zus. 2100 Joch), Kom. Krassó, Mitgl. des ungar. Abg.-Hauses; ✕ Budapest 30. Juli 1894 mit — Karola Emerika Gisella Baronin Nyary de Nyaregyháza, * Magyarád 30. Okt. 1873 (kath.). [Latzunás.]

Kinder: 1) Michaela Esther Gisella Konstanze, * Latzunás 18. Juli 1895. 2) Olga Esther Emma Klara, * Latzunás 2. Sept. 1897. 3) Marie Gabrielle Leopoldine, * Latzunás 9. Nov. 1899. 4) Gabrielle Johanna Euphemie Stana, * Latzunás 27. Juni 1901. 5) Johann Ivan Mladen, * Latzunás 27. April 1904.

Szveteney de Nagy-Ohay.

Katholisch. — Ungar. Adel 2. Jan. 1635; österr. Frhr. d. d. . . 26. Nov. 1882 (Diplom d. d. Wien 10. Jan. 1883). — W. (1883): Gev. mit b. Herzschild, darin auf gr. Dreiberg ein nat. Panther, in der rechten Pranke 3 nat. Rosen an gr. Blattstengel vor sich haltend. 1 und 4 in G. ein schw. Adler am Spalt; 2 in R. eine schrgr. aufw.-fliegende weiße Taube mit Ölzweig im Schnabel; 3 in R. 3 (2, 1) fünfblättr. s. Rosen. Frhrnkr. und 3 gekr. H. Auf dem rechten mit schw.-g. Decke ein geschl., vorn schw., hinten g. Flug; auf dem mittl. H. mit b.-s. Decke auf gr. Dreiberg die Taube mit dem Ölzweig; auf dem linken H. mit r.-s. Decke ein auf dem Griff stehendes blankes Schwert zw. 2 von S. und R. get. Büffelhörnern. Schildhalter: 2 Panther. Wahlspruch: Semper ut olim. — Erste Aufn. und Näheres über die Standeserhebungen im Jahrg. 1889, S. 878.

† Anton Freiherr von Szveteney de Nagy-Ohay, * Tarnopol 5. Dez. 1831, † Hermannstadt 30. Okt. 1893, K. u. K. GMaj. Gen. der Kav. und Kmdt des 12. AKorps; ✕ Wien 8. Juni 1869 mit Anna Leitzinger, * Wien 6. Sept. 1850, † das. 24. Juli 1904.

Söhne: 1. Georg Anton Ludwig, * Tarnopol 21. Jan. 1871, K. u. K. Major im Huf.-Rgt Nr. 8; ✕ Budapest 14. Nov. 1905 mit — Sofie Thekla Emilia von Grabowska, * Tokarzew, Prov. Posen, 12. Sept. 1867. [Budapest.]

2. Anton Karl, * Saaz 4. Juni 1872, K. u. K. Olt. i. R.; ⚔ Kronstadt 17. Nov. 1898 mit — Stephanie Fedra, * Wien 20. Aug. 1875. [Felsö Cséröny, Ungarn.]
Tochter: Stephanie, * Kronstadt 6. Sept. 1899.

Tacco von Fölsenstein und St. Florian.

Katholisch. — Erbländ.-österr. Adel d. d. Graz 17. Juli 1596 (vom Ehzg Ferdinand); Prädikat „von Fölsenstein" d. d. Eggenberg 1. Juli 1698 (vom Hofpfalzgfn Johann Seyfried Fstn von Eggenberg); erbländ.-österr. Frhr. mit dem weiteren Prädikat „von St. Florian" nebst Wappenbesserung d. d. Larenburg 18. Mai 1699. — W.: Gev. mit r. Herzschild, darin auf gr. Boden eine s. Taube überhöht von 3 s. Sternen nebeneinander. 1 und 4 in G. ein vorw.-wachs. Geharnischter, in der Linken eine Lanze mit r.-gezipfeltem Fähnchen haltend; 2 und 3 in Schw. 3 (2, 1) s. Sterne. 3 gekr. H. mit rechts r.-g., links schw.-s. Decken. Auf dem rechten ein gr. Dreihügel, jede Kuppe mit einem g. Stern bes.; auf dem mittl. der Geharnischte; auf dem linken H. auf gr. Hügel die Taube. — Erste Aufn. und geschichtl. Übersicht im Jahrg. 1863, S. 959.

† Rudolf Freiherr Tacco von Fölsenstein und St. Florian, * . ., † Görz 21. April 1886, Herr auf St. Florian und Voghersca im österr. Küstenlande, K. K. Min.-Konzipist; ⚔ Görz 16. Aug. 1864 mit — Josephine Gfin von Attems a. d. H. Petzenstein, * Görz 31. Mai 1842. [Görz.]

Kinder: 1. Bertha Maria, * Görz 13. Juli 1866.
2. Ghino Franz, * Görz 16. Jan. 1869, Herr auf St. Florian, K. K. Lt. i. d. E.; ⚔ Laibach 5. Sept. 1908 mit — Elisabeth Ludovika Adele Agnes von Franck, * Komotau 6. April 1883. [St. Florian bei Görz.]
Töchter: 1) Josefa Maria Anna Antonia Higina, * St. Florian 18. Juni 1909. 2) Maria Anna Pulcherie Josefa, * Görz 16. März 1912.
3. Marie Sofie, * Görz 12. Mai 1870; ⚔ . . 25. Okt. 1887 mit Karl von Zamagna. [. . .]
4. Johanna, * Voghersca 14. Aug. 1872; ⚔ St. Florian 3. Aug. 1898 mit Johann Michael von Randich. [. . .]
5. Ludovica, * Voghersca 3. Mai 1874; ⚔ St. Florian 23. Mai 1899 mit Nikolaus Albert von Ghyczy, † Görz 2. Febr. 1907. [Cabar.]
6. † Theresina, * Voghersca 27. Okt. 1875, † Görz 21. Juni 1902.
7. Wilhelmina, * Voghersca 15. April 1877.
8. Franz Xaver Raimund Paul Maria, * St. Florian 23. Jan. 1881, Diplom-Ing.; ⚔ München . . Nov. 1908 mit — Magdalene Neher, * . . . [. . .]
9. Markus Anton Philipp, * St. Florian 5. Aug. 1884, K. K. Lt. in der Div. der ber. Tiroler Ldesschützen. [. . .]

Großvatersbruders-Töchter.

1. † Philippine, * Cormons 7. Nov. 1812, † daf. 19. Aug. 1897; ⚔ Cormons 8. Sept. 1836 mit Emil Edlem von Blumfeld, † . . 12. Jan. 1858, K. K. Reg.- und Finanzprokurator.
2. † Maximiliana, * Verona 30. Dez. 1818, † Casalmaggiore . . 1896; ⚔ Cormons 22. Jan. 1849 mit Joseph Conte Bufi.
3. † Katharina, * Peschiera 17. Dez. 1820, † Görz 28. Jan. 1905; ⚔ Cormons 17. Juli 1842 mit Anton Gfn Bolza, † Görz 14. Jan. 1886, K. u. K. Major a. D.
4. † Franziska, * Palmanova 9. Juli 1824, † Görz 15. Okt. 1902; ⚔ . . 31. Okt. 1849 mit Ladislaus Nießner von Gravenberg, K. u. K. Oberstlt. a. D.

Tänzl von Trazberg.

Katholisch. — Wappenbestätigung d. d. Prag 1437 am St. Gallentag (vom Kaiser Sigismund); erbländ.-österr. Adel und Wappenvermehrung d. d. Graz 5. Juli 1483 (vom Kaiser Friedrich III.); Adelsbestätigung und Wappenvermehrung d. d. Innsbruck 1. Febr. 1502 (vom Kaiser Maximilian I. für Jakob und Simon Tänzl von Traßberg); Lbmann von Trivl 1511; Aufnahme in die fränkische Reichsritterschaft, Kantons Odenwald, d. d. Heilbronn 19. Febr. 1722; immatrikuliert im Kgr. Bayern bei der Frhrnklasse 24. Okt. 1812. — W. (1812): Gev.; 1 und 4 von Schw. und G. gesp., darin je 2 sich berührende, ausw.-sehende Pferdeköpfe samt ihren Hälsen in verw. Farben; 2 und 3 in Schw. ein aufger. gelöwter Leopard. 2 gekr. H. mit schw.-g. Decken. Auf dem rechten ein einw.-gek., geschl., mit den Pferdeköpfen bel., von Schw. und G. gesp. Flug; auf dem linken H. der Leopard wachs. vor einem Busch schw., g. Straußfedern. — Erste Aufn. und geschichtl. Übersicht im Jahrg. 1854, S. 521.

† Johann Philipp Freiherr Tänzl von Trazberg, * Burglengenfeld 8. Juni 1793, † Regensburg 23. April 1875, Herr auf Dietldorf, Kgl. bayer. Km. und Reg.-Rat a. D.; ⚔ . . 9. März 1824 mit Johanna Gfin Spreti, * München 6. April 1796, † Regensburg 4. Dez. 1885.

Kinder: 1. Marie Amalie, * Passau 19. Jan. 1825, Kgl. bayer. HofD. a. D. [Dietldorf.]

2. Maximilian Ignaz Kajetan Maria Philipp, * Berchtesgaden 28. März 1838, Herr auf Dietldorf, OPfalz, Kgl. bayer. Km. und Okt. a. D.; ⚔ Holzen 17. Aug. 1869 mit Auguste Gfin Fischler von Treuberg, * Holzen 8. Okt. 1846, † Dietldorf 16. Aug. 1909. [Dietldorf bei Regensburg.]

Kinder: 1) Marie Amalie Isabella Johanne Philippine Auguste Ernestine, * Dietldorf 13. Febr. 1871, unter dem Namen Agatha in der Abtei Frauen-Chiemsee.

2) Philipp Johann Maria Wilhelm Maximilian Ignaz Ernst, * Dietldorf 13. Dez. 1872, Kgl. bayer. Kjkr und Amtsrichter in Eggenfelden [immatrikuliert in Tirol 4. Juni 1907].

3) Isabella Alfonse Brigitte Maria Anna Augusta, * Dietldorf 2. Aug. 1876.

4) Johanna Franziska Klementine Maria Maximiliana Auguste Philippine, * Dietldorf 22. Sept. 1877.

5) Maria Antonia Isabella Aloysia Crescentia Felicitas Josepha, * Dietldorf 8. Juni 1885, HofD. J. K. H. der Przssin Gundelinde von Bayern.

Taets von Amerongen.

Evangelisch und katholisch. — Altes niederländ. Adelsgeschlecht. — (Niederländ. Bestätigung des Frhrnstandes 2. April 1833 für Gerhard Maximilian, † 3. April 1855; badische Bestätigung des Frhrnstandes 25. Okt. 1856, für die Brüder Max und Otto.) — W.: In S. ein r. Balken. Auf dem gekr. H. mit r.-s. Decke ein mit dem r. Balken bel. nackter Frauenrumpf mit fliegendem g. Haar. Wahlspruch: Tandem. — Erste Aufn. und geschichtl. Übersicht im Jahrg. 1877, S. 5.

† Joost Baron Taets von Amerongen, * . . 17. April 1762, † . . 10. Mai 1817; ⚔ Utrecht . . 1781 mit Susanne Arnoudina Baronin van der Goes, * . . 3. Nov. 1763, † . . 10. März 1826.

Söhne: 1. † Gerard Godart, * Utrecht 6. Sept. 1782, † Offenbach a. M. 23. Nov. 1858, K. K. Major a. D.; ⚔ Mannheim 12. Juni 1825 mit Jeannette Wilhelmine Baronin Rengers, * . . 12. Jan. 1792, † Offenbach 18. Juli 1857.

Sohn: † Johann Moritz Gerhard Gotthard, * Mannheim 28. Okt. 1827,

† . . 8. Dez. 1877, K. u. K. Rittm. a. D.; ⚔ Oberg 3. Aug. 1868 mit — Elsbeth Ida Therese von Kalm, * Halchter 11. Mai 1841. [Braunschweig.]

Sohn: Hermann Friedrich Gerhard Gotthard, * Gmunden 7. Sept. 1869, Kgl. preuß. Lt. a. D. [. . .]

2. † Johann Govert, * . . 7. Febr. 1785, † Offenbach a. M. 19. Okt. 1853, Ghzgl. hess. Forstm. a. D.; ⚔ I) Offenbach a. M. 20. Sept. 1810 mit Christina Luise van Herzeele, * . ., † . . (gesch.); II) . . 18. Dez. 1836 mit Wilhelmine Backofen, * Nürnberg 21. Sept. 1806, † Bessungen 5. Juli 1875.

Sohn 2r Ehe: Max Wilhelm Karl Gerhard, * Offenbach a. M. 1. Nov. 1847, Ghzgl. hess. Khr [. . .]; ⚔ Darmstadt 4. Juni 1872 mit Sufette Freiin von Krane, * Luxemburg 29. Juli 1851 (kath.; gesch. 19. Mai 1889 [München]).

Kinder: (1) Marie Hermine Wilhelmine Adelinde, * Bessungen 3. März 1873.

(2) Wilhelmine Marianne Konstanze Friederike, * Bessungen 26. Mai 1874.

(3) Max Ernst Wilhelm, * Bessungen 9. Juni 1875 (kath.), Kgl. preuß. Lt. a. D. [. . .]

(4) Emma Anna, * Bessungen 9 Juni 1876.

(5) Friedrich Kamill Heinrich, * Bessungen 12. Febr. 1878. [. . .]

3. † Gerhard Arnold, * . . 16. Mai 1786, † . . 10. Juni 1851, Ghzgl. bad. Oberstlt. a. D.; ⚔ . . mit Emma Maria Dill, * . . 12. Okt. 1809, † Karlsruhe 15. Sept. 1889.

Kinder: 1) † Karl Johann Ludwig Arnold, * Karlsruhe 31. Jan. 1828, † Lichtenthal 29. Nov. 1907, K. u. K. Major a. D.; ⚔ . . 14. Sept. 1861 mit — Margareta Adolfine Rosalie von Porbeck, * Karlsruhe 21. Sept. 1840. [. . .]

Töchter: (1) Emma Julie Sophie Minna Franziska, * Lichtenthal bei Baden 3. Okt. 1862.

(2) Mathilde Gabriele Amélie Hannah Emma Karoline, * Lichtenthal 6. Febr. 1866.

2) Emma Wilhelmine Alexandrine Nanette, * Karlsruhe 6. Okt. 1830; ⚔ daf. 6. Okt. 1850 mit Adolf Frhrn von Leutrum-Ertingen, † . . 13. Febr. 1861, Kgl. württemb. Khrn und Leg.-Mat a. D. [Stuttgart.]

3) † Friedrich Johann Ernst Maximilian, * Schwetzingen 6. Sept. 1832, † Breslau 5. April 1882. Kgl. preuß. Oberst und Kmdr des Leibkür.-Mts Nr. 1; ⚔ . . mit Elise gesch. von Molike, geb. Gfin von Lippe-Falkenflucht, * . . 15. Mai 1829, † Unter-Riesingen 27. Sept. 1899.

Tochter: Vera, * . . 23. Aug. 1864. [Karlsruhe.]

Talatzko von Gestiéticz, 1912, resp. 1902.

Tallián de Vizek und Bélaháza.

Katholisch. — Erneuerung des ungar. Adels unter Belassung des Prädikats „de Vizek" d. d. Preßburg 1. Jan. 1610; österr. Frhr. mit dem weiteren Prädikat „Bélaháza" d. d. Wien 7. Febr. 1876; ungar. Baronat d. d. Wels 10. Febr. 1897. — W. (1876): Gesp.; rechts in B. auf gr. Boden ein vorw.-gek. schnurrbärtiger Mann in enganliegendem, g.-verschnürtem ungar. r. Rock, Brustharnisch und Sturmhaube, in der Rechten eine mit einem r. Kreuz bez. weiße Fahne an g. Schaft haltend, die Linke auf den g. Griff seines Säbels

stützend; links in G. ein nat. Pelikan auf Nest, seine 3 Jungen nährend. Frhrnkr. Auf dem gekr. H. mit rechts r.-s., links b.-g. Decken die Fahne. — Erste Aufn. und geschichtl. Übersicht im Jahrg. 1878, S. 830.

† Johann Paul Freiherr Tallián de Vizek und Bélaháza, * Balháś, Kom. Somogy, 25. Jan. 1803, † Wien 20. Mai 1898, Kgl. ungar. Septemvir; ⚔ Egyház-Gelle, Kom. Preßburg, 1. Okt. 1838 mit Karoline Josepha Theresia Nagy de Lidértejed, * Pest 17. Okt. 1807, † Legyes-Bénye 26. Juni 1874.

Kinder: 1. Johanna Karolina Anna, * Preßburg 9. Aug. 1844; ⚔ Fünfkirchen 14. Okt. 1860 mit Stephan Zalay de Hagyáros, † Budapest 28. Nov. 1889. [Legyes-Bénye, Kom. Zemplin, und Budapest.]

2. Dionys Gabriel Ignatius, * Fünfkirchen 14. Febr. 1852, Gutsbes. in Szabás (Puśta Bélaháza), Kom. Somogy, Dr., K. u. K. Hof- und Min.-Rat im Min. des Kais. und Kgl. Hauses und des Äußern i. R.; ⚔ Budapest 5. Aug. 1902 mit — Marianne Renata Rakovszky von Nagy-Rákó, * Preßburg 2. Jan. 1868. [Szabás und Wien.]

von und zu der Tann, Taube, 1912.

Tauchnitz.

Lutherisch. — Sachsen-cob. und goth. Adel und Frhr. d. d. Gotha 1. Dez. 1860; Kgl. sächs. Anerkennung d. d. . . 23. Jan. 1861; preuß. Anerkennungsdiplom d. d. Berlin 8. Sept. 1865. — Besitz: Das Fideikommiß Trattlau mit Reutnitz in der sächs. OLausitz (errichtet 17. Aug. 1891, bestätigt 10. Jan. 1896) und das Rittergut Klein-Zschocher bei Leipzig. — W.: In R. ein mit der Spitze nach oben und schrgr. gek. g. Pfeil. Auf dem gekr. H. mit r.-g. Decke pfahlweise der g. Pfeil, einen 5strahl. s. Stern durchbohrend, zw. offenem, je mit g. Balken bel. r. Flug. Wahlspruch: Gott lenke ihn. — Erste Aufn. und Näheres über die Standeserhebung im Jahrg. 1862, S. 806.

† Christian Bernhard Freiherr von Tauchnitz, * . . 25. Aug. 1816, † Trattlau 13. Aug. 1895, Herr auf Klein-Zschocher und Trattlau c. p., Kgl. großbrit. Gen.-Konsul; ⚔ . . 12. Juni 1837 mit Henriette Morgenstern, * . . 24. Sept. 1817, † Dresden 18. Febr. 1896.

Kinder: 1. Christian Karl Bernhard, * Leipzig 29. Mai 1841, Fkherr, Herr auf Maxen bei Dresden, Dr. jur., Chef des Verlagshauses Bernhard Tauchnitz in Leipzig; ⚔ Gohlis bei Leipzig 1. Mai 1869 mit — Amalie Luise Nitzsche, * Leipzig 24. März 1846. [Leipzig-Klein-Zschocher.]

Kinder: 1) Henriette Luise Gabriele, * Leipzig 12. April 1870; ⚔ das. 18. Okt. 1892 mit Hans von Minckwitz, Hzgl. sachsen-cob. und goth. Khrn und OJägerm., Kgl. sächs. Major z. D. [Siebleben bei Gotha.]

2) Elisabeth Maria Irma, * Gaußsch 24. Mai 1872; ⚔ Klein-Zschocher 15. Okt. 1890 mit Fritz von Forcade de Biair (kath.), Herrn auf Reckenberg, Waldeck, Kgl. preuß. Rittm. a. D. [Dresden.]

3) Christian Georg Bernhard, * Leipzig 17. Jan. 1876, Herr auf Wansch a, Lausitz, Mitbes. von Maxen; ⚔ Dresden 20. Okt. 1902 mit — Helene (Lelli) Freiin von Hodenberg, * Dresden 15. Okt. 1880. [Trattlau, Lausitz.]

Söhne: (1) Gottlob Georg Paul Rudolf Bernhard, * Trattlau 21. Aug. 1903.

(2) Hodo Bernhard Christian, * Berlin 6. Dez. 1911.

2. Minna Klara Adele, * . . 8. Juni 1843. [Klein-Zschocher bei Leipzig.]

3. Christian Paul, * . . 3. Aug. 1845, Herr auf Bärenklause bei Dresden, Kgl. preuß. Oberstlt. a. D.; ⚔ Grochwitz 4. Nov. 1869 mit Isabella Alexandra Marianne, * . . 2. Jan. 1852, † . . 13. März 1887, des † Camillo Baron Palombini, Herrn auf Grochwitz, K. K. Hptm. a. D., Tochter.
Kinder: 1) Thaddäus Camillo Christian Bernhard Paul, * Klein-Zschocher 19. Aug. 1870, Kgl. preuß. Lt. a. D.; ⚔ Smailen 11. März 1903 mit — Lydia Roeder, * . . . [. . .]
Söhne: (1) . ., * Rausse 4. Dez. 1903.
(2) . ., * Rausse 20. Nov. 1904.
2) Henriette Karoline Isabella Freda Marguerite, * Berlin 13. Dez. 1871; ⚔ Klein-Zschocher 7. Okt. 1891 mit Kurt Frhrn Schenck zu Schweinsberg, Kgl. preuß. Oberstlt. a. D. [Frankfurt a. d. O.]
3) Bernhard Camillo Waldemar Christian Hans, * Berlin 12. April 1875, Mitbes. von Bärenklause; ⚔ Straßburg i. E. 8. März 1906 mit — Elisabeth geſch. Baronin von Fircks, geb. Fstin von Lieven, * Fockenhof 28. Febr./12. März 1873. [Vogtsbrügge.]
Tochter: Elsa Benita, * Buchwald 17. Jan. 1907.

Taufferer.

Im Mannesstamme erloschen.

Katholisch. — Reichsadelsbestätigung 1497; erbländ.-österr. Ritterstand nebst Wappenbesserung d. d. Prugge 27. Jan. 1575 (vom Ehzg Karl); Edmann von Krain 22. Mai 1575; Reichsfrhr. und erbländ.-österr. Frhr. mit dem Prädikat „Herr von Weirlbach“ und dem Wappen der † Tauffer von Sinching d. d. Preßburg 9. Dez. 1687. — W. (1687): Gev. mit von B. über S. get. Herzſchild. 1 und 4 in B. ein an schrgr. ſ. Felsen anſprgdr ſ. Steinbock; 2 und 3 in R. 3 (2, 1) ſ. Kugeln. 2 gekr. H. Auf dem rechten mit b.-ſ. Decke ein von B., S. und B. gesp., mit 3 ſ., b., ſ. Federn best. heidnischer Hut; auf dem linken H. mit r.-g. Decke der Steinbock zw. offenem, rechts von S. und B., links von G. und R. get. Flug. — Erste Aufn. 1862; Näheres über die Standeserhebungen im Jahrg. 1875, S. 771.

† Moritz Freiherr von Taufferer, Herr von Weirlbach, * . . 1799, † . . 10. März 1861, Herr auf Weirlbach; ⚔ . . 17. Okt. 1833 mit Florentine Freiin Schweiger von Lerchenfeld, * . . 25. April 1817, † Graz 9. April 1871.
Tochter: Rosalie, * Weirlbach 2. Sept. 1852; ⚔ Graz 9. Jan. 1873 mit Karl Frhrn Codelli von Fahnenfeld, † Pola 25. Febr. 1878, K. u. K. Linienschiffsfähnr. [Schloß Weirlbach, ÜKrain.]

Tautphoeus.

Katholisch. — Rittermäßiger Reichsadel mit „Edle von“ und Wappenbestätigung d. d. Wien 13. Dez. 1714. — W. (1792. 1817): In B. 2 abw.-geschr. ſ. Pilgerstäbe, bewinkelt von 4 ſ. Seemuscheln. Frhrnkr. Auf dem gekr. H. mit b.-ſ. Decke ein b.-gekl. Pilger mit umgehängter Tasche, einen ſ. Pilgerstab in der Rechten zw. offenem, von B. und S. verw. get. Flug. — Erste Aufn. und geschichtl. Notiz im Jahrg. 1854, S. 527.

A.

Bayer. Bestätigung des Frhrnstandes 26. April (immatrikuliert 28. Juni) 1817.

† Theodor Ernst Jakob Joseph Johann Freiherr von Tautphoeus, * Groß-Wallstadt 3. März 1830, † Paris 11. April 1888; ⚔ Wien 1. Juli 1862 mit — Aloyse Gröber, * Wien 7. Mai 1841. [Monte Carlo.]
Kinder: 1. Auguste Therese, * Wien 31. Juli 1864. [Monte Carlo.]

2. Theodor Albert, * Wien 15. Sept. 1869, K. u. K. Militär-Intendant der 4. Korpsintendanz. [Budapest.]

B. (Auf Schlachtegg und Trugenhofen.)

Reichsfhr. und bayer. Frhr. d. d. München 4. Juli 1792 (vom Kurfstn Karl Theodor von Pfalzbayern, als Reichsvikar, für die Brüder Johann Jakob Joseph Jakobi — s. I. Linie —, D. Peter Franz Jakobi und Johann Nepomuk Franz Xaver — s. II. Linie); immatrikuliert im Kgr. Bayern bei der Frhrnklasse 14. Nov. 1812.

I. Linie.

† Johann Jakob Joseph Jakobi Freiherr von Tautphoeus, * Höchstätt 13. Sept. 1749, † München 15. März 1805, kurbayer. Reg.-Rat und Lbschreiber; ⚭ Mannheim . . 1774 mit Maria Anna Kath. Juliana Freiin von Hertling, * Piemern 1. Juli 1760, † München 30. Juni 1828.

Söhne: 1. † Franz Seraph Jakob Philipp Gottfried, * Mannheim 9. Okt. 1775, † Augsburg 6. Juni 1856, Kgl. bayer. Km. und Reg.-VPräs.; ⚭ München 26. Juni 1826 mit Antonia Gfin von Deroy, * Landshut 7. Aug. 1804, † München 4. Juli 1875, GD. des Kgl. bayer. Theresien-O.

Kinder: 1) Friedrich Joseph Jakob Maximilian, * München 23. April 1836, Abt.-Ingenieur bei der Kgl. bayer. Gen.-Direktion der Verkehrsanstalten a. D. [Augsburg.]

2) Franziska Romana Josepha, * München 19. März 1840. [München.]

2. † Johann Friedrich Jakob, * Mannheim 9. Sept. 1782, † Lindau 21. Aug. 1844, Kgl. bayer. Postm.; ⚭ Mannheim 14. Okt. 1811 mit Susanna Freiin von Scherer auf Hohenkreuzberg, * Mannheim 24. Juli 1784, † München 15. Sept. 1861.

Söhne: 1) † Jakob Joseph Hermann, * Ingolstadt 25. Sept. 1814, † Rio de Janeiro 27. Febr. 1890, Prof. am vorm. Kais. Collegio de Pedro II.; ⚭ . . mit — . ., * . . . [. . .]

Tochter: Herminia, * . .; ⚭ . . mit . . Bello de Araujo, † . . . [Affonso Claudio, Staat Espirito Santo, Brasilien.]

2) † Franz Gottfried Maximilian Joseph Friedrich Jakob, * Lindau 9. Dez. 1822, † München 27. Febr. 1912, Kgl. bayer. Reg.-Direktor a. D.; ⚭ München 1. Okt. 1853 mit — Therese Anna Maria Loë, * München 15. März 1826 (s. Jahrg. 1901, S. 776). [München.]

Kinder: (1) Karoline, * Burghausen 7. Okt. 1855.

(2) Luise, * Reichenhall 21. Sept. 1857.

(3) Friedrich Jakob Johann Michael Joseph Maria Ludwig, * Reichenhall 28. Jan. 1860, Kgl. bayer. Oberstlt. beim Stabe des 13. Inf.-Rgts; ⚭ Metz 14. Juni 1897 mit — Wilhelmine Ernestine Hella Schrick, * Simmern am Hunsrück 2. Nov. 1868. [Ingolstadt.]

Kinder: a. Jakob Joseph Ludwig Franz Arthur Max, * Metz 16. April 1898.

b. Jakobine Therese Anna Johanna Luise, * Metz 21. Juli 1901.

II. Linie.

† Johann Nepomuk Franz Xaver Freiherr von Tautphoeus, * Höchstätt 21. Nov. 1765, † Stuttgart 30. April 1835, Kgl. bayer. Km. und a. o. G. u. b. M.; ⚭ I) München 19. März 1792 mit Antonia Freiin von Hertling, * . ., † . . 1804; II) . . mit Maria von Sarasin-Manskopf, * Frankfurt a. M. 21. Nov. 1765, † Aschaffenburg 1. Jan. 1862.

Sohn 1r Ehe: † Friedrich Paul Franz Jakob, * Sigmaringen 29. Juli 1798, † München 17. Nov. 1862, Kgl. bayer. Km. und Oberstlt. a. D.; ⚭ Mannheim 10. Juni 1845 mit Sophie Freiin von Kalkhof, * Mannheim 15. Nov.

1815, † Sigmaringen 26. Dez. 1893, Bes. des Schlosses Heppenheim a. d. Bergstr., CD. des Kgl. bayer. St. Anna-O.

Söhne: 1) † Karl Johann Nepomuk Franz Jakob, * München 25. Mai 1846, † Wien 29. April 1909, Dr. phil., Kgl. bayer. Gesandtsch.-Kanzleisekr. und Okt. a. D.; ⚭ Wien 31. Okt. 1885 mit — Friederike Marie Franziska Bellar, * Montan-Dravitza, Ungarn, 1. April 1848. [Wien.]
Tochter: Maria Josepha Theresia Franziska, * Wien 2. Okt. 1887; ⚭ Weinhaus (Wien) 7. Jan. 1912 mit Dr. Anton Steidl, K. K. Auskultant beim OLdesger. [Wien.]

2) Franz Friedrich Jakob, * München 2. Juni 1848, Kgl. bayer. Km. und Oberst a. D.; ⚭ München 25. Juni 1872 mit — Emilie Freiin Kreß von Kressenstein, * Nürnberg 3. Juni 1849. [München.]
Kinder: (1) Sophie, * Dillingen 9. Juni 1873.
(2) Karoline, * Dillingen 9. Aug. 1874.
(3) Otto Max Joseph Fritz Jakob, * Dillingen 3. Juni 1882, Kgl. bayer. Okt. der Res. des 4. Chev.-Leg.-Rgts; ⚭ Ghersburg bei Aibling 28. Sept. 1905 mit — Rita Freiin von Gersonn zu Ghersburg, * Ghersburg 25. Aug. 1884. [München und Neuhaus am Schliersee.]
Kinder: a. Irmgard Sofie, * Augsburg 19. Aug. 1906.
b. Franz Otto Karl Paul Jakob, * München 6. Mai 1908.
c. Marietta Emilie Karoline, * München 23. Aug. 1910.

C.

Bayer. Bestätigung des Frhrnstandes 26. April (immatrikuliert 28. Juni) 1817 (für die Brüder Joseph Franz, Michael Joseph, Geistl., Cajetan Jakob und deren Oheim Joseph, Geistl.).

† Johann Joseph Franz de Paula Freiherr von Tautphoeus, * Mergentheim 17. Juli 1769, † Nürnberg 1. Juli 1830, Kgl. bayer. Reg.-Direktor; ⚭ Dinkelsbühl 6. April 1795 mit Maria Josepha Crescenz Antonia Edler von Pettenkofer, * Dinkelsbühl 25. Juli 1772, † München 29. Mai 1854.

Söhne: 1. † Georg Anton Joseph Friedrich, * Dinkelsbühl 9. März 1796, † München 3. Febr. 1881, Kgl. bayer. Km. und OAppell.-Ger.-Direktor; ⚭ München 25. Mai 1823 mit Franziska Eleonore von Molitor, * Bamberg 13. Febr. 1807, † München 4. Dez. 1862.
Söhne: 1) Albrecht Adam Christoph, * Amberg 27. März 1828, Kgl. bayer. Reg.-Rat a. D.; ⚭ Würzburg 6. Sept. 1864 mit — Anna Maria Christina von Clanner, * Würzburg 24. Juli 1837. [München.]
Kinder: (1) Edwin Maria Aimé Georg Albrecht Eberhard Jakob, * Tegernsee 19. Mai 1866, Kgl. preuß. Hptm. a. D.; ⚭ Wiesbaden 6. Juni 1904 mit — Leonie, * Pará, Brasilien, 5. Mai 1879 (reform.), des Vicomte Chermont de Miranda und der Caroline geb. de Gyselaar Tochter. [Biebrich a. Rh.]
Sohn: Erwin Vincente Ludwig Albrecht Eberhard Jakob, * Wiesbaden 27. Dez. 1905.
(2) Marietta Karolina Cajetana Anna Luitgard Sophie, * Tegernsee 20. Mai 1867.
(3) Helmut Ruggiero Max Wendt Albrecht Georg Eberhard Jakob, * Ansbach 24. Juni 1877, Kgl. bayer. Km.; ⚭ Prag 9. April 1910 mit — Sophie Maria Anna Eva Clanner von Engelshofen, * Hostačow 24. Dez. 1891. [Hostačow, Böhmen, Prag und München.]
Tochter: Anna Gabriele (Aniela) Maria Luitgarde Sophie Eucheria Johanna Nepomucena Jakobaea Jacobi, * Prag 20. Febr. 1911.

2) † Richard Adam Georg, * Aschaffenburg 21. Nov. 1838, † München 1. Okt. 1908, Kgl. bayer. Km. und Oberstlt. a. D.; ⚭ München 6. Juli

1865 mit — Margarete Dorothea Karoline Maria Schüler, * München 27. Jan. 1843 (luth.). [München.]

Kinder: (1) Arthur Georg Karl Richard, * München 20. Nov. 1869, Direktor der Bohr- und Schachtbaugesellsch. Hamborn, Rheinld., Kgl. preuß. Hptm. a. D.

(2) Karl Egon, * München 14. Juli 1872, Kgl. bayer. Kikr und Hptm. und Batt.-Chef im 7. Feldart.-Rgt. [München.]

(3) Walther Rudolf Maria, * München 2. Juli 1873, Kgl. bayer. Hptm. und Batt.-Chef im 3. Feldart.-Rgt; ⚔ München 16. März 1911 mit — Grace Mary Antonie Eckel, * Château Thierry, Frankr., 22. Juli 1882. [München.]

Tochter: Grace Henriette Mary, * München 26. Jan. 1912.

(4) Elsa Dorothea Karoline Maria, * München 24. April 1875.

2. † Cajetan Joseph Friedrich, * Dillingen 3. Sept. 1805, † München 14. Nov. 1885, Kgl. bayer. Km. und Min.-Rat a. D.; ⚔ München 29. Jan. 1838 mit Jemima Montgomery, * Salt-Hill in Donegal 23. Okt. 1805, † München 12. Nov. 1893

Sohn: † Rudolf Edgeworth Joseph, * München 20. Nov. 1838, † das. 1. Nov. 1885, Herr auf Marquartstein, Kgl. bayer. Km., GLeg.-Rat und a. o. G. u. b. M.; ⚔ München 27. Okt. 1868 mit — Maria Amalia Alice Baronin Sonnino, * Alexandria 28. Mai 1846 (wiederverm. Rom 24. April 1887 mit Giaccomo Giovanni Gibezzi, † Castello di Montanaro 29. April 1895, Kgl. italien. General [Schloß Marquartstein, Domaso und Rom]).

Töchter: (1) Eleonora Maximiliana Anna Christina, * Florenz 16. Sept. 1869; ⚔ Rom 21. Mai 1892 mit Alessandro Gfn Pecori-Giraldi, Kgl. italien. Geniehptm. d. R., Direktor der Armstrongwerke in Pozzuoli.

(2) Hildegard Margherita Christina Jemima, * Florenz 10. Nov. 1870; ⚔ Rom 23. Jan. 1901 mit Luigi (dei Conti) Sebregondi-Martignoni, Herrn auf La Selva, Prov. Bergamo, Kgl. italien. Lt. der Res. [La Selva und Mailand.]

Taxis von Bordogna und Valnigra

(des Stammes Bordogna).

Katholisch. — Rittermäßiger Reichsadelstand nebst Wappenbestätigung d. d. Regensburg 7. Juni 1546 (für Bonus de Bordonia, Postm. in Trient); mit dem erbl. OPostmeisteramt an der Etsch belehnt 20. Febr. 1683 (vom Kaiser Leopold I.); erbländ.-österr. Frhr. d. d. Wien 18. Juli 1714; ungar. Indigenat 1823; die persönliche Portofreiheit bestätigt 21. Sept. 1852. — W. (1714): Gev.; 1 und 4 in G. über b. Schildesfuß, darin ein f. Dachs, ein zweigekr. schw. Doppeladler; 2 und 3 über viermal von R. und Schw. get. Schildesfuß mit einer f. Kugel in der Mitte, gesp., darin rechts in S. 2 r. Sparren, links in R. ein g.-gekr. f. Greif. 3 gekr. H. Auf dem rechten mit r.-f. Decke und auf dem linken mit b.-f. Decke ein einw.-wachs., g.-gekr. r. Löwe, dessen Hals ein mit einem r. Sparren bel. f. Schrägbalken überzieht; auf dem mittl. H. mit rechts schw.-g., links r.-f. Decken ein vorw.-wachs. graubärt. Mann in rechts schw., links r. Kleidung, die an der Teilung rechts g., links f. bes. ist, mit runder, s.-gestulpter und mit 4 schw., g., r., s. Straußfedern best. schw. Mütze, umgürtet mit schw.-g.-s.-r. Binde, mit der Rechten ein g. Posthorn an den Mund haltend. — Erste Aufn., geschichtl. Übersicht und Stammreihe im Jahrg. 1870, S. 924.

† Paul Freiherr Taxis von Bordogna und Valnigra, * Fünfkirchen . ., † . . 20. Febr. 1829, K. K. Km. und Gen.-Major a. D.; ⚔ Briren 30. Dez. 18 . . mit Maria Maximiliana Gfin von Platz, * Briren 22. Juli 1790, † . . 12. Nov. 1840, StkrD.

Sohn: † Maria Joseph Franz Ernst Paul, * Fünfkirchen 7. Dez. 1817, † .. 25. Jan. 1885, K. u. K. Fkm. und FML. a. D.; ⚭ Saaz 7. Juni 1848 mit Maria Hermine von Pezellen, * Saaz 25. Nov. 1830, † Wels 20. Mai 1901.

Kinder: 1) † Maria Joseph Viktor Johann Stephan, * Brescia 26. Dez. 1850, † Budapest 23. Juli 1909, Erb-OPostm. in Trient, K. u. K. FML. i. R.; ⚭ .. 9. April 1883 mit — Eugenie von Jantsovits, * .. 30. Jan. 1859. [Budapest.]

Söhne: (1) Maria Egon Alexander Joseph Paul, * .. 8. Mai 1890, K. u. K. Lt. der Res. des Hus.-Rgts Nr. 10; ⚭ Szabadka 9. Sept. 1911 mit — Margit von Navay, * .. . [...]

(2) Maria Emil Bela Julius Benediktus, * .. 16. Juni 1893.

2) † Maria Paul Lamoral, * Saaz 27. Juli 1852, † Lapač bei Březolup 24. Juli 1901, K. u. K. Rittm. a. D.; ⚭ .. 21. Juli 1891 mit — Marie Gfin Logothetti, * Bilowitz 13. Jan. 1859. [Bilowitz, Mähren.]

Kinder: (1) Marie, * Drohowhze 10. Juli 1892.

(2) Marie Ferdinanda, * Bilowitz 10. Nov. 1893.

(3) Alexander Lamoral, * Bilowitz 8. Juli 1898.

3) Maria Alexander, * Saaz 6. Febr. 1854, K. u. K. Freg.-Kpt. i. R.; ⚭ .. 14. April 1885 mit — Friederike Bergmann, * .. 1859. [...]

4) Maria Hermine, * Saaz 4. Mai 1856 [...]; ⚭ I) .. 1879 mit Friedrich von Andersen, † .. März 1882, Oberstlt.; II) .. 1. Mai 1882 mit Koloman von Gyerthyanfy (gesch.), Kgl. ungar. Obersten und Kmdtn des 2. Honvédhus.-Rgts.

5) Maria Rudolf, * Wien 26. Okt. 1870, K. K. Rittm. bei den reit. balm. Ldesschützen; ⚭ Wien 24. Juli 1901 mit — Adele Bothe, * .. . [Wels.]

Kinder: (1) Adrienne Maria Theone Johanna Adelheid Eugenie, * Wien 24. Aug. 1902.

(2) Rudolf Maria Johann Alexander Friedrich, * Wien 14. April 1906.

Bruder.

† Aloys, * .., † .., ErbOPostm. in Trient (1800); ⚭ .. mit Josepha Gfin zu Spaur und Flavon, * .., † ...

Söhne: 1. † Peter Vigilius Johann Bapt. Martin, * Trient 11. Nov. 1780, † daf. 28. Sept. 1836, ErbOPostm. in Trient, K. K. Fkm. und Major; ⚭ .. mit Crescentia Gfin zu Spaur und Flavon, * Sporminore 16. April 1805, † Trient .. 1857.

Sohn: † Joseph Emanuel, * Trient 2. Aug. 1834, † daf. 23. Jan. 1886; ⚭ Trient 1. Juni 1869 mit — Clementina Maria Panizza von Brunnenwald, * Trient 11. Mai 1844. [...]

Kinder: (1) Omodeo Alexander Antonius Maria, * Trient 28. März 1872, Herr auf S. Giorgio della Scala bei Trient, K. K. Bez.-OKommissär in Trient; ⚭ Innsbruck 6. Nov. 1899 mit — Franziska Anna Antonia von Ottenthaler zu Ottenthal, * Innsbruck 14. Sept. 1876.

Kinder: a. Lamoral Alexander Antonius Josef Maria, * Unter-Mais bei Meran 7. Dez. 1900.

b. Elisabeth Marianne Alexandra Clementine Maria, * Unter-Mais 13. Sept. 1902.

(2) Cornelia Auguste Maria, * Trient 25. Aug. 1873; ⚭ daf. 6. Mai 1902 mit Tullius Panizza von Brunnenwald. [...]

(3) Graziosa Franziska Maria, * Trient 28. Dez. 1874.

(4) Maria Alexandrine Viktoria, * Trient 23. Dez. 1878; ⚭ daf. 19. Jan. 1904 mit Gaetano von Tachi-Monte Maria, Ingenieur. [Villa London bei Vicenza.]

(5) Pasio Alexander Maria, * Belvedère bei Trient 4. Sept. 1880, stud., K. u. K. Kons.-Attaché und Lt. der Res. des Inf.-Rgts Nr. 63. [. . .]
(6) Lydia Alexandrine Maria, * Trient 10. März 1882.
(7) Bistallo Alexander Arminius, * Trient 17. Juni 1884, K. u. K. Lt. der Res. des Ul.-Rgts. Nr. 11. [. . .]

2. † Felix, * . ., † . . 1840, K. K. Hptm.; ⚭ . . mit Philippine von Heyder, * . ., † . . 1832.
Töchter: 1) Aloysia, * . .; ⚭ . . mit Johann Benesch, K. u. K. Hptm. a. D. [. . .]
2) Julia, * . . 1832; ⚭ . . mit . . Kech. [. . .]

Temnitschka.

Katholisch. — Österr. Adel und Ritterstand d. d. Wien 9. Jan. 1879; österr. Frhr. d. d. Wien 17. April (Diplom d. d. Wien 28. Mai) 1890. — W. (1890): Get.; oben in B. eine auffliegende g. Biene überhöht von 3 halkenw. liegenden g. Sternen; unten in S. ein zweischw. r. Löwe. Frhrnkr. und 2 gekr. H. Auf dem rechten mit b.-g. Decke ein geschl., vorn mit einem g. Kreuz bel. b., hinten g. Flug; auf dem linken H. mit r.-s. Decke der Löwe wachs. Schildhalter: 2 Löwen. Wahlspruch: Ora et labora. — Erste Aufn. und geschichtl. Notiz im Jahrg. 1895, S. 1011.

† Joseph Freiherr von Temnitschka, * Wal.-Meseritsch, Mähren, 2. Juni 1815, † Brünn 10. Febr. 1895, K. u. K. GRat und OLdesger.-Präs. a. D.; ⚭ I) Olmütz 12. Sept. 1836 mit Josepha Schäfer, * Olmütz 20. März 1816, † Kaschau 15. April 1860; II) Znaim 26. Juli 1862 mit Anna Ulrich, * Wal.-Meseritsch 16. Sept. 1825, † Brünn 15. Dez. 1892.
Söhne 1r Ehe: 1. † Wilhelm, * Olmütz 16. Juli 1837, † Teschen 23. Okt. 1874, Advokat; ⚭ Teschen 6. Aug. 1868 mit — Zoë von Schildenfeld, * Teschen, Schles., 9. März 1849. [Venedig.]
Söhne: 1) Wilhelm, * Teschen 10. Juni 1871, K. K. Bez.-Kommissär in Brünn; ⚭ Wien 26. Juni 1906 mit — Marta Windsor, * . . .
2) Edmund, * Teschen 10. Juni 1871, Zwillingsbruder des Vorigen, K. K. Statth.-Sekr. in Sternberg; ⚭ Mähr.-Weißkirchen 18. Nov. 1899 mit — Elsa Freiin von Temnitschka, * Ungar.-Hradisch 19. Sept. 1878 (s. unten).
Sohn: Edmund Maria Wilhelm Joseph, * Sternberg 13. Nov. 1900.

2. † Edmund, * Brünn 19. April 1839, † das. 1. Dez. 1896, K. K. OStaatsanw.; ⚭ Krakau 22. Febr. 1868 mit Aurelia Zamorska, * Wal.-Meseritsch 18. Sept. 1846, † Brünn 1. Jan. 1897.
Kinder: 1) Edmund, * Prag 7. Juli 1871, K. K. Notar. [Graz.]
2) Aurelie, * Sternberg 27. Jan. 1874; ⚭ Brünn 15. April 1899 mit Bruno Schweder, K. K. Prof. an der höheren Forstlehranstalt in Mähr.-Weißkirchen.
3) Elisabeth (Elsa), * Ungar.-Hradisch 19. Sept. 1878; ⚭ Mähr.-Weißkirchen 18. Nov. 1899 mit Edmund Frhrn von Temnitschka, K. K. Statth.-Sekr. in Sternberg (s. oben).
4) Margarete, * Brünn 10. Juni 1882; ⚭ . . 24. Sept. 1906 mit Wilhelm Hlávka, K. u. K. OLt. im Inf.-Rgt Nr. 47. [Görz.]

Terwangne.

Katholisch. — Gräzgl. hess. Adel und Frhr. d. d. Darmstadt 15. April 1845; belg. Baron 6. Sept. 1847. — W. (1845): Gesp.; rechts in S. ein r. Löwe, links in B. ein aus freien r. Flammen ausw.-wachs. schw. Phönix, überhöht von g. Sonne. Auf dem r.-s.-bewulsteten H. mit gleicher Decke ein wachs., g.-gekr. r. Löwe. Schildhalter: 2 Löwen.

Wahlspruch: Laboris praemia recti. — Erste Aufn. 1865; Näheres über die Standeserhebungen im Jahrg. 1867, S. 950.

† Prosper Jakob Franz Joseph Freiherr von Terwangne, * Lüttich 1. Jan. 1807, † . . 29. März 1864, Kgl. portugies. Gen.-Konsul für Belgien; ⚔ . . mit Rosalie Maria Katharina Cambier, * Antwerpen 2. März 1808, † . . 13. Juli 1863.

Söhne: 1. † Prosper Jean François, * Antwerpen 10. April 1832, † . . 21. Juni 1894; ⚔ . . 10. Mai 1859 mit — Maria Alexandrine Henriette Baronin Willenfagne van Vogelsanck, * Lüttich 17. Aug. 1839. [Antwerpen.]

Kinder: 1) Blanche Auguftine Marie Ghislaine Françoise, * Bouvigne 6. Aug. 1860; ⚔ . . 10. Febr. 1884 mit Alfred Iweins, Kgl. belg. Hptm. im 1. Guidenrgt. [Brüssel.]

2) Joseph Marie Léon, * Antwerpen 30. März 1866. [. . .]

3) Madeleine Eulalie, * . . 12. März 1868, Nonne im Kloster Sacré-Cœur in . . .

4) Armand Marie Joseph, * . . 14 Dez. 1871. [. . .]

5) Maurice Joseph Guftave, * . . 30. Juli 1874. [. . .]

2. Léon Marie Florent, * Antwerpen 28. Okt. 1839; ⚔ . . 26. Nov. 1866 mit — Elise Cécile Pinson, * . . 11. Aug. 1846. [Antwerpen.]

Kinder: 1) Marguerite Cécile Marie Léon, * . . 10. Jan. 1869; ⚔ . . 7. Mai 1890 mit Romain Ritter de Schoutheete de Tervarent. [. . .]

2) Raymund Emanuel Marie Léon, * . . 2. Aug. 1874; ⚔ Antwerpen 29. Juli 1897 mit — Claire Valeria Alexandrine Marie Joseph Della Faille de Leverghem, * Antwerpen 15. Jan. 1876. [. . .]

3) Marthe Cécile Marie Léon, * . . 26. Nov. 1878; ⚔ . . mit Werner de Schoutheete de Tervarent. [. . .]

3. Alfred Marie Gérard Auguste, * Antwerpen 1. Okt. 1844. [. . .]

Teffin.

Evangelisch. — Diese aus Pommern stammende Familie wurde in die schwäbische Reichsritterschaft aufgenommen und ist im Kgr. Württemberg bei der Frhrnklasse des ritterschaftlichen Adels immatrikuliert. — W.: In B. über g. Dreiberge ein s. Hirschkopf mit Hals. Auf dem gekr. H. mit b.-s. Decke das Wappenbild wachs. — Erste Aufn. und geschichtl. Übersicht im Jahrg. 1860, S. 871.

I. Linie: Kilchberg.

Stifter: Karl Emanuel Ferdinand, * 1. Dez. 1783, † 13. Febr. 1833.

† Wilhelm Friedrich Freiherr von Teffin, * Kilchberg 4. Juni 1819, † daf. 20. Sept. 1897 (Sohn des Stifters), Herr auf Kilchberg, OAmt Tübingen; ⚔ Hochdorf 6. Nov. 1845 mit Sophie Freiin von Teffin, * Hochdorf 29. Juli 1825, † Kilchberg 25. April 1898.

Kinder: 1. † Eugen Ernst Benjamin Ferdinand, * Kilchberg 17. Jan. 1847, † daf. 23. Febr. 1889, Kgl. württemb. OFörster; ⚔ Heilbronn 19. April 1881 mit — Franziska Freiin von Gaisberg a. d. H. Helfenberg, * Steinheim 12. Aug. 1859. [Karlsruhe i. B.]

Kinder: 1) Hermann Friedrich Wilhelm Eugen, * Urach 1. März 1882, Mitbes. von Kilchberg, Kgl. württemb. Okt. im Ul.-Rgt Nr. 20; ⚔ Stuttgart 3. Okt. 1908 mit — Margarete Julie Anna Emma Gertrud von Oftertag-Siegle, * Stuttgart 15. April 1889. [Ludwigsburg.]

Kinder: (1) Gabriele Julie Franziska Margarete Dora Mechtildis, * Ludwigsburg 19. Aug. 1909.

(2) Magnus Guftav Eugen Carl Benjamin, * Hannover 8. Febr. 1911.

2) Alfred Wilhelm Leopold Erwin Benjamin Hans, * Urach 6. Jan. 1884, Mitbeſ. von Kilchberg, Referendar. [Stuttgart.]

3) Hedwig, * Urach 30. März 1885; ⚔ Karlsruhe 3. Okt. 1911 mit Hans von Brandenſtein, Kgl. preuß. Major im Gen.-Stab des XI. AKorps. [Caſſel.]

2. Benjamin Ernſt, * Kilchberg 4. Febr. 1848, Mitbeſ. von Kilchberg, Kgl. württemb. Major a. D. [Kilchberg.]

3. Sophie Henriette Wilhelmine, * Kilchberg 7. Sept. 1849; ⚔ daſ. 21. Nov. 1871 mit Erwin Frhrn von Gaisberg, † Stuttgart 13. Febr. 1895, Kgl. württemb. OFörſter a. D. [Stuttgart.]

II. Linie: Hochdorf.

Stifter: Benjamin Franz, * 1793, † 1869 (ſ. unten). — Beſitz: Das Majorat Hochdorf (200 ha), OAmt Vaihingen.

† Benjamin Franz Freiherr von Teſſin, * Kilchberg 16. Dez. 1793, † Bruchſal 11. April 1869, Kgl. württemb. Major a. D.; ⚔ Bonfeld 19. Okt. 1819 mit Sophie Freiin von Gemmingen-Guttenberg, * Neubronn 20. Febr. 1800, † Hochdorf 27. Dez. 1865.

Söhne: 1. † Albrecht Heinrich Bernhard, * Hochdorf 12. Okt. 1820, † daſ. 25. Aug. 1891, Majoratsherr, Kgl. württemb. Khr, CMr des Joh.-O.; ⚔ Augsburg 1. Sept. 1862 mit Mathilde Freiin von Baſſus, * Augsburg 31. Aug. 1839, † Stuttgart 21. Jan. 1895.

Söhne: 1) † Eugen Maximilian, * Augsburg 21. Jan. 1865, † Stuttgart 23. Febr. 1901, Kgl. preuß. Rittm. a. D., CMr des Joh.-O.; ⚔ Stuttgart 4. Okt. 1888 mit — Erneſta Jobſt, * Stuttgart 23. Febr. 1868 (wiederverm. 7. Mai 1904 mit ihrem Schwager Max Frhrn von Teſſin, ſ. unten [Schloß Grafeneck]).

Söhne: (1) Walther Julius Karl Eugen Oskar, * Potsdam 10. Aug. 1889, Majoratsherr.

(2) Friedrich Max Otto, * Potsdam 31. Okt. 1893.

(3) Manfred, * Stuttgart 20. Febr. 1898.

2) Otto Wilhelm Auguſt, * Stadtbergen 12. Juli 1867, Kgl. württemb. dienſtl. Khr und Major z. D., CMr des Joh.-O.; ⚔ Augsburg 16. Mai 1889 mit — Eliſabeth Freiin von Schnurbein, * München 10. Nov. 1869. [Stuttgart und Stadtbergen.]

Kinder: (1) Erika Eugenie Henriette, * Ludwigsburg 5. Aug. 1890.

(2) Bernhard Markus, * Ludwigsburg 19. Juni 1891, Kgl. württemb. Lt. im Ul.-Rgt Nr. 20. [Ludwigsburg.]

3) Max Wilhelm, * Augsburg 18. Dez. 1868, Kgl. württemb. Khr und Rittm. z. D., CMr des Joh.-O.; ⚔ Stuttgart 7. Mai 1904 mit ſeiner Schwägerin — Erneſta verw. Freifrau von Teſſin, geb. Jobſt, * Stuttgart 23. Febr. 1868 (ſ. oben). [Schloß Grafeneck, OAmt Münſingen.]

Kinder: (1) Margarethe Mathilde Emilie, * Grafeneck 12. Sept. 1905.

(2) Kurt Jobſt, * Grafeneck 7. Febr. 1907.

(3) Mathilde, * Grafeneck 21. Mai 1909.

2. † Theodor Reinhard, * Hochdorf 13. Okt. 1822, † Heilbronn 4. Dez. 1896 ⚔ Heilbronn 11. März 1873 mit — Emma verw. Huttenloch, geb. Freiin von Gemmingen, * Stuttgart 13. Juli 1843. [Rohrbach-Heidelberg.]

Kinder: 1) Sophie Wilhelmine Bertha Emilie, * Wimpfen 13. Okt. 1875; ⚔ . . 7. April 1894 mit Karl Hochſtein, Buchhändler. [Heidelberg.]

2) Otto Theodor Eberhard Reinhard, * Wimpfen 20. Juli 1877 [. ., Amerika]; ⚔ Karlsruhe 4. April 1903 mit Eliſabeth Mathilde Thumm, * Bruchſal 29. Aug. 1879 (geſch. 11. Juli 1909 [Soden im Taunus]).

Töchter: (1) Eleonore Emma Friederike Anna Minna Elisabeth, * Furthof 25. Jan. 1904.
(2) Hildegard Maria Martha Elisabeth, * Furthof 12. März 1905.
(3) Ruth Johanna Maria, * Stuttgart 14. Nov. 1906.

3. † Otto Heinrich, * Hochdorf 23. Aug. 1824, † Magenheim 11. Mai 1880, Herr auf Magenheim, K. u. K. Rittm. a. D.; ⚔ Stuttgart 29. Okt. 1857 mit Wilhelmine von Vischer-Ihingen, * Calw 28. Jan. 1834, † Kilchberg 16. Sept. 1893.
Kinder: 1) Hildegard Sophie Wilhelmine Karoline, * Stuttgart 8. Juni 1867; ⚔ Stuttgart 15. Okt. 1896 mit Rudolf Frhrn von Süßkind, Kgl. württemb. Khrn und Oförster in Dornstetten.
2) Konrad Benjamin Gustav, * Magenheim 3. Sept. 1871, Kgl. württemb. Lt. der Ldw.-Kav. a. D. [Berlin.]

4. Sigmund Ferdinand Benjamin, * Hochdorf 27. Sept. 1834, K. u. K. Rittm. a. D.; ⚔ I) Preßburg 4. Mai 1871 mit Amélie Freiin Berger von der Bleiße, * Peterwardein 19. Jan. 1845 (kath.); gesch. . . [Graz]; II) Steinamanger 13. Juli 1891 mit — Alice Elisabeth Salter, * Malmesbury, England, 13. Juli 1855. [Wien.]
Tochter 2r Ehe: Elisabeth, * Wien 22. Juni 1894.

Testa.

Katholisch. — Erbländ.-österr. Adel und Ritter d. d. Wien 20. Nov. 1783; erbländ.-österr. Frhr. d. d. Wien 19. März 1803. — W. (1803): Gek.; oben in B. auf der Teilungslinie Kopf und Hals eines g. Löwen, unten in G. 3 r. Schrägrechtsbalken. Frhrnkr. und 3 gekr. H. mit rechts b.-g., links r.-g. Decken. Auf dem rechten der Löwenkopf; auf dem mittl. H. ein g.-bew. und -gekr. schw. Adler; auf dem linken H. 3 mit r. Kugeln best. g. Stäbe. — Erste Aufn. 1849; geschichtl. Notiz und Abstammung im Jahrg. 1878, S. 839.

† Heinrich Freiherr von Testa, * Konstantinopel . . 1766, † Semlin 27. Sept. 1799; ⚔ Cospoli 22. Nov. 1787 mit Katharina Matarelli, * . ., † . . 1843.
Sohn: † Bartholomäus, * Konstantinopel 5. Sept. 1788, † Wien 19. Juli 1849, K. K. orient. Dolmetsch bei dem Gen.-Kmdo in Slavonien; ⚔ Peterwardein 20. Juni 1820 mit Amélie Freiin Bersina von Siegenthal, * . . 13. Juni 1802, † Linz 14. April 1879.
Kinder: 1) † Heinrich Valentin Anton Bartholomäus, * Peterwardein 8. April 1821, † (gefallen bei) Königgrätz 3. Juli 1866, K. K. Oberstlt. im Inf.-Rgt Nr. 69; ⚔ Mailand 12. Sept. 1854 mit Marie verw. von Bayer, geb. Hirsch, * . . 1830, † Graz 17. Mai 1892.
Sohn: Heinrich, * Stuhlweißenburg 9. April 1859, K. u. K. Oberstlt. im Inf.-Rgt Nr. 49; ⚔ Graz 27. Juli 1890 mit — Amélie Badl, * Dubrova, Kroatien, 10. Juli 1872. [Brünn.]
2) Helene, * Peterwardein 11. Juni 1829. [Linz.]
3) † Alexander Karl, * Peterwardein 15. Okt. 1835, † Linz 7. Jan. 1877, K. u. K. Hptm. a. D.; ⚔ Linz 28. Aug. 1871 mit — Angelika verw. Freifrau Röder von Diersburg, geb. Edler von Oelsler, * Klosterneuburg 19. Juli 1846 (wiederverm. . . mit Ludwig Edlem von Bastl, K. K. Obersten der Ldw. [Wien]).
4) Karl, * Temesvár 19. Mai 1841; ⚔ Wien 18. Sept. 1876 mit — Antoinette Rousſy-Josſillon, * Musinan, Dept. Ain, Frankr., 28. Jan. 1846. [Wien.]
Sohn: Emil, * Wien 24. März 1878, Ingen. beim oberösterr. Lbesbauamt in Linz.

Brüder.

† Anton, * Konstantinopel 12. Febr. 1768, † das. 1. Jan. 1839, K. K. Rat und Kanzler der Internuntiatur in Konstantinopel; ⚔ I) Konstantinopel 15. Jan. 1797 mit Lucretia Beneveni, * Konstantinopel 30. Mai 1777, † das. 15. Juni 1812; II) Konstantinopel 27. April 1813 mit Lucie von Chirico, * . . 26. Dez. 1790, † Konstantinopel 12. Mai 1874.

Söhne 1r Ehe: 1. † Bartholomäus Jean Pantaléon, * Bujukdere 26. Juli 1804, † Wien 30. Mai 1859, K. u. K. Leg.-Rat; ⚔ Florenz 31. Juli 1853 mit — Klementine Richter-Lieske, * . . 3. Dez. 1818. [Pratovecchio bei Florenz.]

2. † Heinrich, * Konstantinopel 13. Okt. 1807, † Baden-Baden 1. Okt. 1876, K. u. K. GRat und a. o. G. u. b. M.; ⚔ . . 17. Aug. 1842 mit Marie von Mineiaky, * . . 27. Jan. 1820, † Athen . . .

Tochter: † Almerie Marie, * Athen 28. Febr. 1846, † das. . . Juni 1912; ⚔ Athen 14. Okt. 1866 mit Timoleon Vássos, Kgl. griech. Gen.

3. † Ignaz André Etienne Raphael, * Konstantinopel 6. Juni 1812, † das. 29. Juni 1873, Ghzgl. toscan. Km. und Gesandtsch.-Kanzler; ⚔ I) Konstantinopel 7. Sept. 1841 mit Sophie Darabet, * Konstantinopel 5. Sept. 1823, † Viareggio bei Florenz 5. Okt. 1848; II) Smyrna . . 1850 mit Maria verw. Chabert von Ostland, geb. Fatalla-Békil-Zaadé, * Smyrna .., † Bournova bei Smyrna 13. Mai 1860; III) Smyrna . . mit Rosine Fatalla-Békil-Zaadé, * Smyrna . ., † Cordélio bei Smyrna . . .

Kinder: a) 1r Ehe: 1) Alfred Constantin Marie Martin, * Pera-Konstantinopel 12. Nov. 1843, Dr. jur.; ⚔ Pera-Konstantinopel 16. Sept. 1875 mit — Ariadne Fabrizzii, * Smyrna 26. Juli 1852. [Paris.]

Söhne: (1) Viktor, * Paris 3. Nov. 1877. [Paris.]

(2) Heinrich, * Paris 15. Juli 1880, franz. Lt. im Inf.-Rgt Nr. 101. [Nogent-le-Rotrou.]

2) Leopold Karl Marie Anton, * Pera-Konstantinopel 13. Juni 1847, Dr. jur.; ⚔ Smyrna 15. Juli 1875 mit Marie-Antoinette von Jaba, * Erzerum . . März 1852, † Paris 7. Febr. 1899. [Paris.]

Kinder: (1) Margarete Marie Helene Sophie, * Nancy 9. Aug. 1878.

(2) Helene Marie Therese, * Paris 11. Juni 1880; ⚔ das. 3. Aug. 1911 mit Alfred Pyls, Richter am niederl. Tribunal in Maastricht.

(3) René Ignaz Marie August, * Paris 12. Aug. 1882. [Paris.]

(4) Raymund, * Paris 23. April 1892. [. . .]

— b) 2r Ehe: 3) Irene, * Smyrna 8. Okt. 1851; ⚔ das. 17. Febr. 1870 mit Gustav Ritter von Oesterreicher, K. u. K. Min.-Rat und Gen.-Konsul a. D. [Wien.]

Teubern.

Lutherisch. — Rittermäßiger Reichsadel d. d. Wien 14. Dez. 1734; kursächs. Anerkennung 22. Febr. 1736; Reichsfrhr. d. d. Wien 8. April 1806; kursächs. Anerkennung 28. Juni 1806. — W. (1806): Schild von R. und S. gev. und mit einem g.-gekr., von G. und B. gev. Adler bel. Frhrnkr. und 3 gekr. H. Auf dem rechten mit r.-s. Decke ein von R. und S. gev. geschl. Flug; auf dem mittl. H. mit schw.-g. Decke ein gekr. schw. Doppeladler; auf dem linken H. mit b.-g. Decke 3 von B. über G. get. Fähnchen an g. Lanzen. Schildhalter: Rechts ein schw. Adler, links ein Geharnischter. — Erste Aufn. 1860; Näheres über die Standeserhebungen im Jahrg. 1861, S. 833.

† Karl Heinrich Ferdinand Freiherr von Teubern, * Dresden 20. Okt. 1775, † das. 8. Sept. 1834, Kgl. sächs. Appell.-Ger.-Präs.; ⚔ I) . . 1808 mit Armgard Auguste Luise von Thümen, * . . 14. März 1789, † . . 15. Febr.

1812; II) . . 1813 mit Armgard Luise von Oebschelwitz, * Moderwitz bei Neustadt a. d. O. 6. Mai 1786, † . . 28. Juni 1831; III) . . 1833 mit Henriette Wilhelmine Concordia verw. von Liebenau, geb. Reimann, * . . 29. Dez. 1781, † Dresden 26. Nov. 1855.

Söhne 2r Ehe: 1. † Oswald, * Dresden 20. Mai 1814, † Leipzig 11. Jan. 1847, Dr. jur., Rechtsanwalt; ⚔ . . mit Tosca Reimann, * Moßlitz bei . . 21. Febr. 1820, † Dresden 22. Nov. 1896 (wiederverm. Leipzig 1. Aug. 1851 mit Hermann von Suckow, † Dresden 1. Mai 1895, Ghzgl. mecklenb.-schw. Khrn und Badeintendanten a. D.).

Tochter: † Melanie, * Leipzig 30. Aug. 1841, † Dresden . . .

2. † Hermann, * Dresden 29. Nov. 1816, † das. 18. Juni 1884, Kgl. sächs. GReg.-Rat; ⚔ Straupitz 12. Juni 1848 mit Dorothee Freiin von Houwald, * Straupitz 14. Jan. 1821, † Dresden 10. Febr. 1882.

Kinder: 1) Marie Luise, * Dresden 23. Sept. 1849. [Dresden.]

2) Hans Karl, * Dresden 11. Mai 1851, Kgl. sächs. GReg.-Rat und Stellvertr. des Kreishptm., OLt. a. D.; ⚔ Dresden 16. April 1886 mit — Ella Gfin von Luckner, * Bimöhlen, Holstein, 21. Dez. 1860. [Dresden.]

Kinder: (1) Ella Dorothea, * Bautzen 30. Mai 1888.

(2) Karl Heinrich Ferdinand, * Bautzen 17. Jan. 1890, Kgl. sächs. Lt. im 1. (Leib-)Gren.-Rgt Nr. 100. [Dresden.]

(3) Hedwig Agnes, * Sayda, Erzgebirge, 30. April 1891.

(4) Marga Maria, * Flöha 11. Jan. 1894.

3) Heinrich Gottwalt, * Dresden 27. April 1855, Pfarrer in Olsnitz, Erzgebirge; ⚔ Alzey 27. April 1881 mit — Lina Therese Julie Klara Beck, * Gießen 22. Nov. 1861.

Kinder: (1) Ernst Gottwalt, * Krummenhennersdorf 5. März 1885, Kgl. sächs. Referendar und Lt. der Ref. des Schützen-(Füs.-)Rgts Nr. 108. [Leipzig.]

(2) Karl Friedrich Gottwalt, * Krummenhennersdorf 21. Aug. 1886, Dr. med., Assistenzarzt. [Görbersdorf, Schles.]

4) Dorothee Gertrud, * Dresden 16. Juni 1859; ⚔ das. 16. Okt. 1879 nitz 23. Mai 1907 mit Dr. med. Max Frank. [Olsnitz.]

(4) Gertrud Marie Lina, * Krummenhennersdorf 27. Dez. 1890; ⚔ Olsnitz 20. Okt. 1911 mit Erich Jobst, Dipl.-Ing., Bergwerksdirektor. [Gersdorf bei Chemnitz.]

(5) Margarete Lina, * Olsnitz 7. Nov. 1897.

4) Dorothee Gertrud, * Dresden 16. Juni 1859; ⚔ das. 16 Okt. 1879 mit Adolf Bock von Wülfingen, Wohlfahrtspol.-Kom., Kgl. sächs. Major a. D. [Dresden.]

Teuchert-Kauffmann, Edle von Traunsteinburg

(des Stammes Kauffmann, Edle von Traunsteinburg).

Katholisch. — Österr. Adel mit dem Prädikat „Edle von Traunsteinburg" d. d. Wien 28. Jan. 1823; österr. Frhr. unter dem Namen „Teuchert-Kauffmann, Edle von Traunsteinburg" d. d. . . 1. Okt. (Diplom d. d. Wien 30. Nov.) 1860 (s. Jahrg. 1871, S. 701). — W. (1860): In G. ein nat. Mohrenkopf, dessen Augen mit einer von R. und S. gestreiften, nach hinten abfliegenden Binde bedeckt sind. Frhrnkr. Auf dem gekr. H. mit rechts schw.-g., links r.-s. Decken der Mohrenkopf. Schildhalter: 2 s. Greife. — Erste Aufn. und geschichtl. Übersicht im Jahrg. 1861, S. 839.

Friedrich Felix Freiherr von Teuchert-Kauffmann, Edler von Traunsteinburg, * . . 17. Jan. 1831, K. u. K. GRat und Gen. der Inf. a. D., Inh. des Inf.-Rgts Nr. 88; ⚔ . . 5. Juni 1867 mit — Agnes Gfin Belrupt-Tissac, * . . 19. April 1845. [Innsbruck.]

Bruder.

† Franz Xaver, * Mitrowitz 26. Juli 1833, † Marburg 16. Febr. 1901, K. u. K. Hptm. a. D.; ⚔ Wien 12. Febr. 1861 mit — Hermine Freiin Kellner von Köllenstein, * .. 31. Jan. 1839. [Marburg, Steierm.]

Kinder: 1. Friedrich Franz Maria, * Vicenza 24. Jan. 1865, K. u. K. Hptm. im Inf.-Rgt Nr. 59; ⚔ Marburg, Steierm., 24. Sept. 1910 mit — Andrèine von Ciotta, * ... [Salzburg.]

2. Marianne Elisabeth Friederike Franziska, * Bruck a. d. L. 22. Febr. 1867, StiftsD.

3. Karl Friedrich Franz Maria, * Kaisersberg bei Leoben 3. Febr. 1869, K. u. K. Rittm. i. R.; ⚔ Marburg 30. Okt. 1889 mit — Thekla Freiin von Bernhard, * München 14. Jan. 1876. [Meitingen bei Augsburg.]

Kinder: 1) Franz-Karl Heinrich Maria Antonius von Padua Sebastianus Norbertus Vincenz, * Marburg, Steierm., 20. Juli 1900.

2) Friedrich Felix Maria Heinrich Antonius von Padua Ulrich, * Graz 14. April 1902.

3) Elisabeth Maria Mathilde Hermine Antonia Thekla Walpurgis Beatrix, * Meitingen 25. Febr. 1909.

4. Bertha, * Pfeilerhof bei Graz 26. Dez. 1873; ⚔ Marburg, Steierm., 7. Jan. 1903 mit Karl Wencelides, K. u. K. Oberstlt.auditor. [Krakau.]

Teufenstein.

Katholisch. — Österr. Adel und Frhr. mit dem Prädikat „von Teufenstein" d. d. Wien 10. Juli 1867 (für Carl Gottlieb Weis); österr. Genehmigung, unter Hinweglassung des Familiennamens „Weis" sich nur nach dem Prädikat zu nennen und zu schreiben, lt. A. E. d. d. Wien 24. Sept. 1907. — W.: Geb. und überzogen mit b. Schrägrechtsbalken, auf dem 3 aufw.-kriechende g. Bienen. 1 und 4 G. ohne Bild; 2 und 3 in R. eine s. Lilie. Frhrnkr. und 3 gekr. H. Auf dem rechten mit b.-g. Decke ein einw.-wachs. g. Löwe mit 3 g. Kornähren in der linken Pranke; auf dem mittl. H. mit rechts b.-g., links r.-s. Decken eine nat. Fichte zw. offenem, rechts von G. und B., links von S. und R. get. Flug; auf dem linken H. mit r.-s. Decke ein wachs. s. Einhorn. Schildhalter: 2 Bergmänner. Wahlspruch: Candore et labore. — Erste Aufn. und geschichtl. Notiz im Jahrg. 1869, S. 977.

Carl Johann Ludwig Freiherr von Teufenstein, * Wien 12. Febr. 1844, K. u. K. Gen.-Konsul a. D.; ⚔ I) Wien 4. Nov. 1867 mit Amélie Alexandrine Demeter, * Wien 9. Juni 1848, † Traunkirchen, OÖsterr., 8. Dez. 1878; II) Wien 20. Jan. 1896 mit — Maria Theresia Nemelka, * Wien .. 1857. [. .]

Sohn 1r Ehe: Friedrich (Fritz) Karl, * Rom 27. Juli 1868, K. K. Min.-Sekr. im Handelsmin. und Lt. a. D.; ⚔ Achleiten 20. Jan. 1901 mit — Karoline (Lili) von Boschan, * Angern 5. Juli 1876. [Wien.]

Söhne: 1) Carl Friedrich, * Wien 8. Jan. 1903.

2) Wilhelm Maria, * Wien 8. Juni 1906.

Teuffel von Birkensee, Teuffenbach zu Tiefenbach und Maßwegg, 1912.

Thalherr.

Im Mannesstamme erloschen.

Katholisch. — Ungar. Adel d. d. Wien 23. März 1804; ungar. Baronat 9. April 1842 — Erste Aufn., Beschreibung des Wappens und geschichtl. Notiz im Jahrg. 1854, S. 533.

(S. Jahrg. 1905, S. 815; neuere Nachrichten fehlen.)

Thannhausen, 1912.

Theobald.

Evangelisch. — Stammen aus Bacharach a. Rh. — Württemb. Frhr. d. d. . . 21. Jan. 1847; österr. Prävalierung des Frhrntitels d. d. Wien 18. März 1848. — W.: In Schw. ein g. Sparren, begl. oben von je einer 5blättr. g. Rose, unten von einem mit den Hörnern aufw.-gek. ſ. Halbmond. Frhrnkr. Auf dem gekr. H. mit schw.-g. Decke ein wachſ., g.-behalsband. schw. Windhund. — Erste Aufn. 1878; Näheres über die Standeserhebung im Jahrg. 1879, S. 854.

Theodor Johann Ludwig Franz Freiherr von Theobald, * Lemberg 12. März 1849; ⚔ Krakau 18. Febr. 1882 mit — Esthère Adeline Caroline Le Kime, * Brüssel 8. April 1855. [. . .]

Tochter: Alice Adeline Leopoldine Caroline, * Krakau 5. Mai 1890.

Thermann.

Lutherisch. — Reichsadel und Reichsfrhr. (im kursächs. Reichsvikariat) d. d. . . 11. Sept. 1790. — W.: In G. ein b. Schräglinksbalken, begl. von je 2 schrgl.-liegenden b. Sternen. Frhrnkr. und 2 gekr. H. mit b.-g. Decken. Auf dem rechten ein einw.-wachſ. g. Geharnischter mit 4 b., g., b., g. Straußfedern auf dem H.; auf dem linken H. ein einw.-gek., mit einem b. Stern bel. g. Flügel. Schildhalter: 2 g. Löwen. — Erste Aufn. 1869; Näheres über die Standeserhebung und die ältere Genealogie im Jahrg. 1870, S. 936.

† Johann Friedrich Wilhelm Ernst Freiherr von Thermann, * Gollma 18. Juni 1807, † Königsmark 6. Febr. 1867, Herr auf Gollma; ⚔ I) . . 11. Juni 1832 mit Emilie Steinbrecht, * Königsmark 12. Mai 1808, † Gollma 19. Okt. 1844; II) Magdeburg 22. Mai 1846 mit Charlotte Steinbrecht, * Königsmark 1. Okt. 1809, † Gollma 29. Sept. 1863, Schwester der Vorigen.

Kinder 1r Ehe: 1. † Wilhelm Emil, * Gollma 24. Aug. 1834, † Wiesbaden 10. Aug. 1909, Herr auf Gollma, Dr. jur., Kgl. preuß. GJustizrat, ODesger.-Rat a. D. und Lt. a. D. [preuß. Anerkennung der Berechtigung zur Führung des Frhrntitels d. d. Berlin 8. April 1874]; ⚔ standesamtl. Trier 1. Aug., kirchl. Sietzsch 3. Aug. 1875 mit Karoline Emilie Opterbeck, * Elberfeld 16. Sept. 1844, † Steglitz 18. Jan. 1908.

Kinder: 1) Amalie Klara Emilie, * Trier 19. Sept. 1877; ⚔ Köln 23. März 1905 mit Dr. jur. Eduard von Gartzen, Kgl. preuß. OLt. der Ref. a. D. [Bonn.]

2) Edmund Emil Wilhelm, * Köln 6. März 1884, Herr auf Gollma (seit

1790 im Bes. der Fam.), Kr. Delitzsch, Dr. jur., Kgl. preuß. Reg.-Assessor und Lt. der Res. des 1. Leibhus.-Rgts Nr. 1. [. . .]

2. Emilie Hedwig, * Gollma 12. Mai 1836; ⚔ das. 27. Okt. 1864 mit Ernst Ehrenhauß, † Gollma 25. Febr. 1898, Pfarrer. [Gollma.]

3. Antonie Amalie Klara, * Gollma 6. Okt. 1840. [Gollma.]

Thermo, 1912.

Thielmann.

Evangelisch und katholisch. — Kgl. sächs. Adel und Frhr. d. d. Dresden 8. Okt. 1812. — W.: In R. ein s. Wellenbalken, aus dem ein zweischw. g. Löwe hervorwächst, unten begl. von einem gekrümmten s.-geharn. Schwertarm. Frhrnkr. und 2 gekr. H. mit r.-s. Decken. Auf dem rechten einw. der Arm; auf dem linken H. der Löwe wachs. Schildhalter: 2 Geharnischte. Wahlspruch: Recte faciendo neminem timeas. — Erste Aufn. und Näheres über die Standeserhebungen im Jahrg. 1864, S. 855; über die ältere Genealogie s. Jahrg. 1880, S. 844.

† Johann Adolf Freiherr von Thielmann, * Dresden 27. April 1765, † Koblenz 10. Okt. 1824, Kgl. preuß. Gen. der Kav. und Kmdr des VIII. AKorps; ⚔ Freiberg 25. Dez. 1791 mit Wilhelmine von Charpentier, * Freiberg 16. Febr. 1772, † Bonn 9. Mai 1842.

Söhne: 1. † Franz, * . . 7. Juni 1799, † Berlin 18. Aug. 1868, Kgl. preuß. Rittm. a. D.; ⚔ I) . . 17. Dez. 1830 mit Bertha Friebe, * . . 4. Dez. 1810, † Berlin 6. Juni 1842; II) . 18. Juni 1843 mit deren Schwester Mathilde verw. Gerth, geb. Friebe, * . . 29. Aug. 1812, † Berlin 4. Febr. 1874.

Kinder: a) **1r Ehe:** 1) † Karoline Wilhelmine Mathilde, * Berlin 31. Jan. 1837, † das. 24. Sept. 1911; ⚔ Cannes 12. April 1860 mit Friedrich Frhrn von Heintze-Weißenrode, † Kiel 8. Juni 1878, Herrn auf Niendorf und Reecke.

2) † Adolf Wilhelm, * Berlin 3. April 1839, † Jacobsdorf 7. Jan. 1908, Herr auf Jacobsdorf und Kleuschnitz (zus. 770 ha; Fideikommiß seit 1890), Kr. Falkenberg, OSchles., Herr auf Geppersdorf (500 ha), Kr. Strehlen, Schlesien, Kgl. preuß. Khr, Kammerger.-Referendar und Lt. a. D., RR des Joh.-O.; ⚔ Wiersbel 27. Nov. 1866 mit — Helene Gfin Pückler, * Berlin 20. Nov. 1849. [Jacobsdorf.]

Kinder: (1) Hedwig Helene Bertha, * Jacobsdorf 9. Sept. 1869.

(2) Siegfried Franz Adolf, * Berlin 17. Jan. 1871, Kgl. preuß. Referendar a. D. und Lt. a. D.; ⚔ Leipzig 26. Okt. 1896 mit — Kati Freiin von Hoffmann, * Abtnaundorf 31. Juli 1874. [Scharfenberg, OSchles.]

Kinder: a. Stephan Adolf Oskar, * Abtnaundorf 19. Aug. 1897.
b. Maria Eva Helene, * Breslau 7. Febr. 1899.
c. Günther Heinrich Siegfried, * Berlin 19. März 1903.
d. Sibylle, * Neiße 10. Jan. 1912.

(3) † Helene Adolfine, * Jacobsdorf 3. April 1872, † das. 17. Okt. 1911.

(4) Adolf Franz Georg, * Jacobsdorf 25. Juni 1879, Kgl. preuß. Reg.-Assessor, EMr des Joh.-O.; ⚔ Kilgis 11. Okt. 1904 mit — Barbara Gfin von Kalnein, * Kilgis 24. April 1885. [Breslau.]

Söhne: a. Karl Adolf, * Königsberg i. Pr. 1. Sept. 1905.
b. Heinrich, * Königsberg i. Pr. 29. Okt. 1908.

(5) Elisabeth Franziska, * Jacobsdorf 3. Nov. 1886.

— b) 2r Ehe: 3) Max Guido Franz, * Berlin 4. April 1846, Dr. jur., Kgl. preuß. Staatsmin., Exz., und OLt. a. D., Mitgl. des preuß. Herrenh. auf Lebenszeit, RKr des Joh.-O.; ⚔ Dresden 19. Juni 1886 mit — Cäcilie Gfin von Roß, * Dresden 18. Aug. 1854, ED. des Kgl. bayer. Theresien-O. [Berlin.]

Töchter: (1) Carola Mathilde Wilhelmine, * Darmstadt 1. Mai 1890; ⚔ Berlin 30. April 1910 mit Victor Hermann von Heyden, Kgl. preuß. Lt. im 2. GDrag.-Rgt. [Berlin.]

(2) Adelheid Luise Mathilde, * Hamburg 23. Juni 1892.

2. † Karl, * Wiehe 4. Sept. 1801, † Koblenz 8. Juni 1883, Kgl. preuß. Rittm. a. D.; ⚔ I) Bonn 17. Nov. 1831 mit Gertrudis Wessel, * Bonn 29. Jan. 1808, † daf. 25. April 1847; II) Trier 8. Aug. 1848 mit Julie Wenzel, * . . 16. Febr. 1819, † Koblenz 5. Sept. 1871.

Söhne (kath.): a) 1r Ehe: 1) † Adolf, * Poppelsdorf 24. Sept. 1833, † Berlin 22. Jan. 1887, Kgl. preuß. Rittm. a. D.; ⚔ . . 24. Febr. 1857 mit Georgine Wüsten, * . . 183 . (gesch. [. . .]).

— b) 2r Ehe: 2) Karl, * Trier 7. Juli 1849, Kgl. preuß. OLt. a. D.; ⚔ . . 26. Jan. 1877 mit Johanna Schurz, * Koblenz 18. Sept. 1855, † . . 14. April 1910. [Koblenz.]

Kinder: (1) Karl Nikolaus Walther, * Saarbrücken 25. Dez. 1877, Kgl. preuß. Referendar a. D. [Berlin.]

(2) Julius Maria Richard, * Koblenz 28. März 1882, Kgl. preuß. OLt. im Kür.-Rgt Nr. 8. [Deutz.]

(3) Adolf, * Koblenz 20. März 1884, Reg.-Referendar. [Münster i. W.]

(4) August, * Koblenz 9. Aug. 1885, stud. med. [München.]

(5) Klaus Erwin, * Koblenz 24. Sept. 1886, Techniker. [München.]

(6) Maria Luise Emma Mina Bertha, * Koblenz 1. Nov. 1892.

Thienen-Adlerflycht, 1912.

Thinn von Thinnfeld.

Im Mannesstamme erloschen.

Katholisch. — Reichsadel mit dem Prädikat „von Thinnfeld" d. d. Wien 21. April 1731 (für die Brüder Anton Balthasar und Joseph Ferdinand Thinn); erbländ.-österr. Ritter mit „Edler Herr" d. d. Wien 3. Juni 1767; Lbmann von Steiermark 8. April 1769; österr. Frhr. d. d. Wien 3. Okt. 1853. — W. (1853): Gev.; 1 und 4 in G. einw. ein schw. Adler; 2 und 3 in R. einw. ein s. Geharnischter mit Schwert in der Rechten und auf dem H. mit 3 r., s., r. Straußfedern. Frhrnkr. und 3 gekr. H. Auf dem rechten mit schw.-g. Decke der Geharnischte zw. offenem, rechts von Schw. und G., links von S. und R. get. Flug; auf dem mittl. H. mit schw.-g. Decke der Adler; auf dem linken H. mit r.-s. Decke 4 g., schw., s., r. Straußfedern. — Erste Aufn. und geschichtl. Notiz im Jahrg. 1861, S. 841.

† Ferdinand Freiherr Thinn von Thinnfeld, * . . 24. April 1793, † . . 8. April 1868, K. K. GRat und Min. für Ldeskultur- und Bergwesen; ⚔ . . 27. Mai 1820 mit Sidonia Haidinger, * . . 9. Aug. 1797, † . . 16. März 1843.

Kinder: 1. Josephine, * Graz 14. Febr. 1830; ⚔ . . 24. Nov. 1853 mit Ludwig Wimbersky, † . . 10. Febr. 1899, K. K. OLdesger.-Rat a. D. [Graz.]

2. † Hubert, * . . 12. Febr. 1833, † . . 20. Nov. 1891; ⚔ . . 14. Nov. 1863 mit

Emma Pfuſterſchmid von Hardtenſtein, * . . 3. Nov. 1835, † . . 16. Jan. 1868.

Tochter: Maria Magdalena, * . . 25. Sept. 1865; ⚔ . . 20. Juni 1895 mit Dr. Richard Canaval, K. K. Bergphtm. und Hofrat in Klagenfurt.

Thoemmel.

Lutheriſch und katholiſch. — Öſterr. Adel und Ritter d. d. Wien 4. April 1870; öſterr. Frhr. d. d. Wien 20. Okt. 1880. — W. (1880): Gev. mit b. Herzſchild, darin auf Felſen ein aus g. Quadern erbautes r. Kaſtell mit 2fenſtr. Zinnenturm, r. Tor mit halbaufgez. g. Fallgitter zw. 2 ſchw. Schießlöchern, das Ganze in den Oberwinkeln beſ. von einem vorw.-gek., r.-bez. g. Löwenkopf. 1 in B. ein vorw.-gek., gekr., r.-bez. g. Löwenkopf; 2 in G. 2 abw.-geſchr. altertümliche r. Schlüſſel, hinter denen je ein Mohrenkopf mit 2 geflochtenen Zöpfen hervorgeht; 3 in R. am Schildesrand ein nackter Arm, eine g. Turnierlanze pfahlw. haltend; 4 in B. auf gr. Boden ein r.-bez. g. Löwe. Frhrnkr. und 3 gekr. H. mit b.-g. Decken. Auf dem rechten ein geſchl., vorn mit einem g. Stern bel. b., hinten g. Flug; auf dem mittl. H. ein wachſ. g. Löwe, einen g.-gef. blanken Säbel über ſich ſchwgd; auf dem linken H. ein geſchl., vorn mit einem zunehm. b. Mond bel. g., hinten b. Flug. — Erſte Aufn. und Näheres über die Standeserhebung im Jahrg. 1891, S. 934.

† Guſtav Freiherr von Thoemmel, * Tyrnau, Ungarn, 7. März 1831, † Peuma 8. Aug. 1902, K. u. K. GRat, FZM. und a. o. G. u. b. M. a. D.; ⚔ Peuma 12. Juli 1890 mit — Adrienne Freiin von Teuffenbach zu Tiefenbach und Maßwegg, * Peuma 10. April 1860 (kath.). [Schloß Peuma und Görz.]

Kinder (kath.): 1. Guſtav Sigismund Andreas Maria, * Belgrad 2. Dez. 1891. 2. Adrienne Antonia Anna Maria Joſepha, * Belgrad 10. Juni 1893.

Thon-Dittmer.

Lutheriſch. — Reichsadel und Reichsfrhr. mit dem Prädikat „Dittmer" d. d. Wien 25. Nov. 1800; immatrikuliert im Kgr. Bayern bei der Frhrnklaſſe 30. März 1813. — Erſte Aufn. 1863; geſchichtl. Notiz im Jahrg. 1878, S. 846; Beſchreibung des Wappens wie bei dem Artikel Mantey-Dittmer.

† Karl Chriſtian Freiherr von Thon-Dittmer, * Oſtheim a. H. 19. Febr. 1764, † Regensburg 10. Aug. 1831, Herr auf Etterzhauſen und Pettendorf, Bankier und Handelsherr; ⚔ Regensburg 5. Sept. 1795 mit Friederike Amalie Freiin von Dittmer, * Regensburg 9. Juli 1772, † daſ. 5. Mai 1806.

Söhne: 1. † Fritz, * Regensburg 22. Okt. 1801, † daſ. 17. Okt. 1847, Herr auf Pettendorf, Kgl. bayer. Steuerſekr.; ⚔ Brennberg 27. Dez. 1828 mit Nina Rabel, * Brennberg, OPfalz, 3. Aug. 1809, † Regensburg 2. Juli 1871.

Sohn: † Friedrich, * Pettendorf 22. Dez. 1834, † München 7. Febr. 1871, Kgl. bayer. Bureauſekr. beim OPoſt- und Bahnamt in München; ⚔ Regensburg 6. Mai 1862 mit — Katharina Krug, * Regensburg 25. Mai 1844. [. . .]

Kinder: (1) Hans, * München 10. Aug. 1865, Dr., Kgl. bayer. Bez.-Arzt in Feuchtwangen; ⚔ . . mit — Franziska Mayer, * Nabburg 14. Nov. 1866.

Söhne: a. Friedrich, * Preſſath 9. April 1900.
b. Max, * Preſſath 4. Dez. 1903.

(2) Marianne, * . . 2. Mai 1870.

2. † Gottlieb, * Regensburg 25. Dez. 1802, † München 14. März 1853, Kgl. bayer. Staatsrat und (1848) Staatsmin. des Innern; ⚔ I) Herrenried 14. Nov. 1830 mit Alwina Freiin von Rummel, * Herrenried, OPfalz, 9. Aug. 1807, † Regensburg 1. Juni 1838; II) Landshut 1. Mai 1850 mit Marianne Freiin von Bouteville, * Ansbach 11. Juni 1817, † Reichenhall 23. Okt. 1886.

Sohn 1r Ehe: † Gustav Adolf, * Regensburg 29. Juni 1835, † Straßburg 6. Febr. 1890, Herr auf Kirchnodenhardt, Kais. deutscher Reg.-Rat; ⚔ Aibling 28. Mai 1873 mit Klementine Edler von Pausinger, * Kogl, OOsterr., 1. Aug. 1853, † Charlottenburg 25. Febr. 1902.

Kinder: (1) Felix Gottlieb, * Regensburg 12. Sept. 1874, Herr auf Walchen und Wildenhaag, OOsterr., Kgl. bayer. Kjkr. Kgl. preuß. Lt. der Ldw.-Kav. [Schloß Walchen, OOsterr., und Regensburg.]

(2) Hanna Marianne, * Regensburg 29. Sept. 1876; ⚔ München 30. Jan. 1907 mit Ernst Schrumpf, Direktor des Münchener Volkstheaters. [München.]

Thümmler.

Lutherisch. — Reuß. (J. L.) Adel und Frhr. d. d. . . 25. Nov. 1857; Ghzgl. sächs. Bestätigung d. d. . . 19. Jan. 1858; sachsen-altenb. Bestätigung d. d. . . 1. Febr. 1858. — W.: Gev.; 1 und 4 in G. ein aufger. schw. Roß mit einem g. Ring im Maule; 2 und 3 in S. auf schw. Dreihügel 3 s. Lilien. Frhrnkr. Auf dem gekr. H. mit rechts schw.-g., links r.-s. Decken das Roß wachs. zw. 2 rechts von S. und R., links von G. und Schw. get. Büffelhörnern. — Erste Aufn. und Näheres über die Standeserhebung im Jahrg. 1861, S. 844.

† Georg Ernst Freiherr von Thümmler, * Selka 24. März 1818, † das. 29. März 1872, Herr auf Selka, Hzgt. Sachsen-Altenburg, und Cospoda, Ghzgt. Sachsen, Ghzgl. sächs. Ldkammerrat; ⚔ Lausnitz 23. Dez. 1841 mit Klara Henriette Hedwig von Stein, * Lausnitz 19. Jan. 1821, † Selka 6. Aug. 1894.

Kinder: 1. Ulrike Kathinka Marianne Sophie, * Selka 26. Nov. 1842; ⚔ Cospoda 10. Sept. 1861 mit Kurd von Knobelsdorff, † Berlin 24. Jan. 1904, Kgl. preuß. Oberstlt. a. D., MR des Joh.-O. [Berlin.]

2. Liddy Hedwig Margarete Marie, * Selka 12. Febr. 1844; ⚔ Cospoda 22. Aug. 1863 mit Friedrich von Schäffer, Kgl. preuß. Gen.-Major z. D., MR des Joh.-O. [Berlin.]

3. † Hans Gustav Georg Friedrich, * Selka 17. April 1845, † Berlin-Wilmersdorf 27. Nov. 1906, Kgl. preuß. Lt. a. D.; ⚔ Jersey City, Verein. St. von Am., 21. Juni 1891 mit Bertha Magdalena Wilhelmine von Sicherer, * Regensburg 21. Juni 1860 (kath.), † Berlin . . Dez. 1908.

Söhne: 1) Ulrich Ernst Achim, * Jersey City 20. April 1892.

2) Kurt Leopold Hans, * Jersey City 5. Dez. 1893.

3) Georg-Ernst Fritz Harry, * Charlottenburg 6. Sept. 1898.

4. Leopold Johann Friedrich, * Selka 3. Sept. 1846, Kgl. preuß. Major a. D. [preuß. Genehmigung zur Führung des Frhrntitels d. d. Berlin 5. Juni 1866]; ⚔ Bückeburg 20. Okt. 1874 mit — Mathilde König, * Bückeburg 20. Okt. 1854. [Davos-Platz, Schweiz.]

Töchter: 1) Marianne Hedwig Ottonie Elsbeth, * Meiningen 13. Okt. 1875.

2) Irmgard Mathilde Gabriele Hermine Emma, * Meiningen 1. März 1880; ⚔ Berlin 17. Okt. 1900 mit Richard Prausnitzer, Kgl. preuß. Olt. im Huf.-Rgt Nr. 9, kmdt beim Großen Gen.-Stab. [Berlin.]

5. Marianne Agnes Rosa, * Selka 7. Febr. 1851; ⚔ das. 1. Aug. 1871 mit Erwin Kreßner, Kgl. preuß. Gen.-Major z. D. [Berlin-Friedenau.]

6. Gabriele Magdalene Rosa Hedwig, * Cospoda 16. Juli 1852; ⚔ Selka

1. Aug. 1871 mit Heinrich von Voß, † Magdeburg 6. Dez. 1910, Fstl. reuß. Justizrat und Amtsrichter a. D. [Berlin-Friedenau.]

7. Günther Ernst Kamillo, * Cospoda 7. Okt. 1854; ✕ . . mit — Klara Böhmer, * . . . [Brüssel.]
Sohn: Hans, * Berlin 23. Dez. 1877. [Brüssel.]

8. Georg Christian Joachim, * . . 14. Okt. 1858, Herr auf Selka (seit 1817 im Bes. der Fam.) bei Nöbdenitz, Hzgt. Sachsen-Altenburg, Hzgl. sachsen-altenb. Khr, EMr des Joh.-O.; ✕ I) Berlin 11. März 1881 mit Henriette Agathe Julie Alexandrine Hilda von Köppen, * Dramburg 30. März 1858, † Selka 27. Jan. 1883; II) Dresden 6. Okt. 1888 mit — Marie Georgine Auguste Prinzessin Barclay de Tolly-Weymarn, * St. Petersburg 9./21. April 1863.

Kinder: a) 1r Ehe: 1) Hedwig Luise Ulrike Hilda, * Selka 12. Dez. 1882; ✕ das. 18. Okt. 1905 mit Friedrich Gfn Vitzthum von Eckstädt, Kgl. sächs. Reg.-Rat an der Amtshptmsch. in Löbau.
— b) 2r Ehe: 2) Hedwig Alexandra Marie Mira, * Selka 13. Okt. 1889; ✕ Berlin 16. März 1910 mit Friedrich Frhrn von Rechenberg, Kgl. preuß. Hptm. beim Stabe des Leibgren.-Rgts Nr. 8. [Frankfurt a. d. O.]
3) Alexander Ernst-Achim, * Leipzig 8. April 1897.

Thüna, 1912.

Thünefeld.

Katholisch. — Reichsfrhr. d. d. Speyer 4. Nov. 1570; kurbayer. Anerkennung 18. April 1746; immatrikuliert im Kgr. Bayern bei der Frhrnklasse 21. Nov. 1814. — Besitz: Das Fideikommiß Schmiechen, Bez.-Amt Landsberg, OBayern. — W.: Schild 2mal get. Oben in R. 2 rechtshin quer übereinanderliegende g. Turnierlanzen; mitten in S. ein g.-bew., gekr. schw. Adler bel. mit g. Sparren auf der Brust und g. Kleeblattstengeln auf den Flügeln; unten in Gr. ein Geharnischter auf r.-gesattelt., schw.-gezäumt. s. Roß. Auf dem gekr. H. mit rechts r.-s., links gr.-g. Decken eine g. Turnierlanze mit rechtsabflieg. r. Fähnchen. — Erste Aufn. und geschichtl. Übersicht im Jahrg. 1848, S. 357.

† Heinrich Anton Freiherr von Thünefeld und Ursenfollen, * Würzburg 19. Sept. 1817, † Augsburg 23. April 1894, Fkherr; ✕ Bamberg 20. Okt. 1852 mit Karoline Freiin von Busecke a. d. H. Eppelborn, * Würzburg 10. Mai 1826, † Augsburg 4. Okt. 1883.

Kinder: 1. Therese Marie Eusebie, * Bamberg 14. Aug. 1853, Dame des Kgl. bayer. St. Elisabethen-O. [Bamberg.]
2. Klemens Wenzeslaus Franz Blasius, * Bamberg 3. Febr. 1855, Fkherr, Kgl. bayer. Km., Mitgl. des Deutschen Reichstags, Rr des Kgl. bayer. St. Georg-O. [Augsburg.]
3. Anna Walpurga Therese Aleria, * Augsburg 17. Juli 1856, Dame des Kgl. bayer. St. Elisabethen-O. [Augsburg.]
4. Leopoldine Marie Kornelia, * Bamberg 31. März 1858, Dame des Kgl. bayer. St. Elisabethen-O. [Augsburg.]

Thüngen, Thumb von Neuburg, 1912.

Thysebaert*.

Katholisch. — Österr.-niederländ. Adel und Ritter d. d. Barcelona 1. Juni 1712; österr.-niederländ. Frhr nach dem Rechte der Erstgeburt d. d. Wien 20. Mai 1718 (für Jacques Thysebaert in Gent). — Erste Aufn., Beschreibung des Wappens und geschichtl. Notiz im Jahrg. 1855, S. 629.

(S. Jahrg. 1905, S. 820; neuere Nachrichten fehlen.)

Tiele (Tiele-Winckler).

Evangelisch. — Preuß. Frhr. d. d. Urville 15. Mai 1905 (für die Enkel des Peter Gotthilf von Tiele, * 25. Juli 1779, † 26. Sept. 1866, sowie für die Witwe des Hubert Gustav Viktor von Tiele-Winckler). — Erste Aufn. 1909.

1. Tiele-Winckler.

Mecklenb.-schw. Namen- und Wappenvereinigung mit denen der „von Winckler" d. d. Schwerin 6. Dez. 1854. — W. (1905): Gev.; 1 und 4 in G. eine von 3 (1, 2) r. Rosen begl. linksgek. Armschiene (Tiele); 2 und 3 in R. ein von einem g. Winkelmaß umschlossener Stern (Winckler). Frhrnkr. und 2 gekr. H. mit r.-g. Decken. Auf dem rechten H. 3 r., g., r. Straußfedern (Tiele) und auf dem linken ein mit geschr. g. Schlägel und Bergmannseisen bel. geschl. r. Flug (Winckler). Wahlspruch: Fest und getreu.

† Hubert Gustav Viktor von Tiele-Winckler, * Kominen, Schweden, 8. Juni 1823, † Partenkirchen 12. Sept. 1893, Stifter der Fideikommisse (Sohn des Peter Gottbilf, s. oben); ⚔ I) Miechowitz 7. Nov. 1854 mit Valeska Franziska Charlotte Florentine von Winckler, * Miechowitz 26. März 1829, † Berlin 18. März 1880; II) Potsdam 14. Febr. 1883 mit — Rose Gfin von der Schulenburg, * Jahnsfelde 14. Febr. 1847, Freifrau von Tiele-Winckler vorm. OHofm. J. K. u. K. H. der Kronprzssin des Deutschen Reichs und von Preußen. [Schorssow, Mecklenb.-Schw.]

Kinder, Freiherren und Freiinnen von Tiele-Winckler (ausgenommen 2.):
a) 1r Ehe: 1. Franziska Marie Adelheid Eva, * Myslowitz 29. Okt. 1855; ⚔ Miechowitz 16. Mai 1876 mit Dr. phil. Hans Frhrn von Berlepsch, Fherrn auf Kloster Seebach, Kgl. preuß. inakt. Staatsmin. [Seebach, Kr. Langensalza.]

2. Franz-Hubert Peter Graf von Tiele-Winckler, * Miechowitz 10. März 1857 **(s. Taschenbuch der Gräfl. Häuser).**

3. † Walther Peter Hubert Adam Raban, * Miechowitz 9. Okt. 1858, † Blücher 7. Febr. 1909, Fherr (errichtet 18. Juni 1892) auf Blücher, Lebbin, Poppentin, Göhren und Wendhof in den Amtern Plau und Wredenhagen, Mecklenb.-Schw., Kgl. preuß. Rittm. der Ldw. a. D.; ⚔ Varchentin 21. Juli 1885 mit — Helene Gfin Grote, * Blankenese 23. Juni 1862. [Prützen, Mecklenb.-Schw.]

Töchter: 1) Ilona Stephanie Valeska Emilie, * Bonn 23. Juni 1886; ⚔ Blücher 29. Sept. 1908 mit Kurt von Boyneburgk, Kgl. sächs. Lt. a. D. [. . .]

2) Valeska Helene Marie, * Bonn 8. Aug. 1887; ⚭ Blücher 25. Okt. 1906 mit Friedrich-Franz von Bülow, Lt. der Res. des 1. Ghzgl. mecklenb. Drag.-Rgts Nr. 17. [. . .]
3) Rose-Marie, * Bonn 2. Aug. 1891.
4) Gudrun Doraline Usta Thyra, * Blücher 30. Juni 1895.
5) Kordula Erika Marie Ehrengard, * Blücher 22. Nov. 1898.

4. Günther Hubert Peter Adam Raban Kurt, * Miechowitz 14. März 1860, Fkherr (errichtet 18. Juni 1892) auf Kirch-Grubenhagen, Vollrathsruhe, Steinhagen und Hallalit, Amt Stavenhagen, Mecklenb.-Schw., Kgl. preuß. Rittm. der Ldw. a. D.; ⚭ Berlin 20. Juli 1891 mit — Auguste Marie Isabella von Langenn, * Kittlitz 7. Nov. 1870. [Vollrathsruhe.]
5. Maria Adelheid Emma Valeska Helene Eva, * Miechowitz 27. Sept. 1861; ⚭ das. 1. Sept. 1880 mit Friedrich-Karl Gfn von Bismarck-Bohlen, † Carlsburg 18. Febr. 1901, Fkherrn auf Carlsburg, Kgl. preuß. Major a. D. [Marschallen bei Bukownica, Kr. Schildberg, Posen.]
6. Hildegard Maria Elisabeth Gertrud Eva, * Miechowitz 3. Okt. 1863; ⚭ das. 3. Okt. 1884 mit Georg von Kalckstein, Herrn auf Komitten, Bönkeim und Soffehnen, Kr. Pr.-Eylau, Kgl. preuß. Gen.-Lt. z. D. [Komitten bei Mühlhausen.]
7. Hans-Werner Peter Hubert Adam Raban, * Miechowitz 28. Febr. 1865, Fkherr (errichtet 18. Juni 1892) auf Rothenmoor, Dahmen und Sagel, Amt Stavenhagen, Mecklenb.-Schw., Kgl. preuß. Olt. der Ldw. a. D.; ⚭ London 11. April 1893 mit — Anna Dorothea Amalie Ernst von Ernsthausen, * London 27. Mai 1873. [Rothenmoor.]

Kinder: 1) Adam Raban Hans Werner Hubert, * Shanklin, Insel Wight, 24. Juli 1894.
2) Adam Raban Lothar Franz Hubert Hans-Werner, * Rothenmoor 12. Sept. 1895.
3) Adam Raban Jelko Morton Adolf Oskar, * Rothenmoor 20. Aug. 1898.
4) Anna Dorothea Margarethe Angelika Valeska Eva, * Rothenmoor 29. Juli 1901.

8. Valeska Anna Katharina Adelheid Maria Elisabeth Eva, * Miechowitz 31. Okt. 1866, Diakonissin. [Friedenshort bei Miechowitz.]
9. Klara Eva Adelheid Maria Wanda, * Miechowitz 5. Nov. 1868; ⚭ das. 5. Nov. 1891 mit Ernst Gfn von Seherr-Thoß, † Steinseifersdorf 20. Dez. 1907, Kgl. preuß. Rittm. der Res. des Rgts der Gardes du Corps. [Steinseifersdorf, Kr. Reichenbach, Schlesien.]

— b) 2r Ehe: 10. Raban Hubert Otto Adam, * Berlin 28. Okt. 1887, Fkherr (errichtet 18. Juni 1892) auf Bülow, Schorssow und Karlshof, Amt Stavenhagen, Mecklenb.-Schw., Kgl. preuß. Lt. der Res. des Leibkür.-Rgts Nr. 1; ⚭ Varchentin 1. Nov. 1911 mit — Gustava Gfin Grote, * Deven 10. Sept. 1885. [Wendhof bei Malchow.]

2. Tiele.

W. (1905): In G. eine von 3 (1, 2) r. Rosen begl. linksgek. Armschiene. Fhrnkr. Auf dem gekr. H. mit r.-g. Decke 3 r., g., r. Straußfedern. Wahlspruch: Fest und getreu.

† Felix Hubert Bonifazius Waldemar von Tiele, * Danzig 5. Juni 1843 † Breslau 12. Febr. 1903 (Bruder des Stifters von 1.); ⚭ Kiel 26. Febr. 1876 mit — Christine Friederike Bichel, * Wohlde 23. Sept. 1855. [. . .]

Kinder, Freiherren und Freiinnen von Tiele: 1. Adelheid Valeska Friederike Auguste Henriette, * Verden 15. Febr. 1877; ⚭ I) . . 8. Dez. 1900 mit Fritz von Tyszka, † . ., Olt. a. D.; II) Berlin 24. Juni 1912 mit Paul von Rheinbaben, Kgl. preuß. Olt. im Inf.-Rgt Nr. 24. [Neuruppin.]

2. Elka Waleska Auguste Friederike Olga, * Blücher 9. Sept. 1882; ⚔ . . mit . . von Graeve. [Dahmen, Mecklenb.]
3. Gunther Christian Fritz Edgar Karl, * Obernigk 5. Juli 1887. [Hirschberg, Schles.]
4. Friedrich Emmo Johann Julius Helmuth, * Obernigk 13. Okt. 1891, Kgl. preuß. Lt. im Gren.-Rgt Nr. 1. [Königsberg i. Pr.]

Tinti (Tinty).

Katholisch. — Adeliges Patriziat von Venedig mittels Ducale 7. Aug. 1507; Lbmann von Krain 17. Aug. 1701, von Steiermark . .; erbländ.-österr. Ritter d. d. Wien 1. Mai 1707; Lbmann von Tirol (zwischen 1707 und 1725); ungar. Indigenat d. d. Wien 30. Okt. 1714; erbländ.-österr. Frhr. d. d. Wien 3. Juli 1725; niederösterr. Herrenstand 12. Jan. 1731. — Besitz: a) Die Fideikommisse Schallaburg (gestiftet 1755) und Plankenstein (gestiftet 1725), NÖsterr.; b) ein Geldfideikommiß. — W. (1725): Gev. mit g. Herzschild, darin eine natürl. r. Rose an blättr. Stiel. 1 und 4 in S. ein g.-bew. und -gekr. schw. Adler; 2 und 3 schräggev., oben und unten 6mal von S. und R. gesp., rechts und links in B. eine g. Lilie. Frhrnkr. und 2 gekr. H. Auf dem rechten mit schw.-f. Decke der Adler wachs.; auf dem linken H. mit r.-g. Decke ein wachs. schw. Löwe, in den Pranken die g. Lilie haltend, zw. einem geschl. von S. und R. gesp. Flug. — Erste Aufn. und geschichtl. Übersicht im Jahrg. 1848, S. 360.

I. Linie.

Im Mannesstamme erloschen.

Stifter: Frhr Bartholomäus, * 18. Dez. 1736, † 21. Dez. 1792.

† Johann Nepomuk Peregrin Freiherr von Tinti, * . . 1802, † . . 19. Nov. 1834, Fkherr, K. K. Km.; ⚔ . . 16. April 1831 mit Albertine Freiin von Schloißnigg, * . . 4. Okt. 1809, † . . 18. Sept. 1876 (wiederverm. . .
1. Juli 1850 mit Johann Frhrn von Pilgram, † . . 30. Mai 1861, K. K. GRat, Staats- und Konferenzrat a. D.).

Tochter: Albertine Johanna Anna, * Schallaburg 2. Juni 1833, StkrD.; ⚔ Wien 25. Jan. 1853 mit Ernst Frhrn von Schnehen, † Salzburg 22. Nov. 1890, K. u. K. Km. und Major a. D. [Salzburg.]

II. Linie.

Stifter: Frhr Anton, * 6. Dez. 1737, † 17. Dez. 1800, Bruder des Stifters der I. Linie.

† Karl Freiherr von Tinti, * . . 27. Aug. 1801, † . . 7. Sept. 1852, Fkherr, K. K. Staats- und Konferenzratskonzipist; ⚔ . . 9. Aug. 1828 mit Anna von Keeß, * . . 28. Sept. 1806, † Schallaburg 23. Sept. 1877.

Söhne: 1. † Karl Wilhelm, * Wien 19. Mai 1829, † . . 22. Aug. 1884, Fkherr, K. u. K. Km. und GRat; ⚔ . . 26. Juli 1855 mit Mathilde Freiin von Lederer-Trattnern, * . . 8. Nov. 1838, † Wien 30. Dez. 1900.

Kinder: 1) Karl Gustav Freiherr von Tinty, * Schallaburg 25. Sept. 1859, Fkherr, K. K. Lt. im Ldw.-Ul.-Rgt Nr. 5; ⚔ Neukloster 12. Mai 1890 mit — Henriette Gfin von Wurmbrand-Stuppach, * Thalheim 9. Okt. 1864 (s. Goth. Hofkalender, II. Abt., nach Nichtigerklärung ihrer Ehe mit Friedrich Frhrn Bors von Borsod). [Schallaburg, NÖsterr.]

Kinder: (1) Karl Ferdinand, * . . 19. Febr. 1891. [. . .]
(2) Adelheid Rosa, * . . 5. Nov. 1892.
(3) Hugo Hermann, * . . 1. Nov. 1894.

2) Arthur Nikolaus, * Schallaburg 3. Sept. 1862, K. u. K. Rittm. der Ref. des Drag.-Rgts Nr. 3; ⚔ Krummnußbaum 20. Febr. 1888 mit — Margarete Gfin von Wurmbrand-Stuppach, * Thalheim 31. Juli 1870, Schwester der Obigen (s. Goth. Hofkalender. II. Abt.). [Pöchlarn a. d. D.]
Töchter: (1) Hilda, * . . 1888; ⚔ Pöchlarn 20. Febr. 1911 mit Karl Florian, K. u. K. Rittm. im Ul.-Rgt Nr. 7. [Stockerau.]
(2) Gabriele (Ella), * . .; ⚔ Pöchlarn . . Mai 1912 mit Friedrich Frhrn von Salis-Samaden, K. u. K. OLt. im Drag.-Rgt Nr. 2. [Tarnopol.]
3) Mathilde Anna, * Schallaburg 29. Okt. 1863; ⚔ I) daf. 7. Juli 1883 mit Franz Frhrn Mayr von Melnhof, † Himberg 18. Juli 1893, Herrn auf Kaisersberg, Ehrnau, Pfannberg ꝛc.; II) Wien 17. Sept. 1895 mit Wolfgang Gfn zu Stubenberg, † Wieden 24. Okt. 1896, K. u. K. Km. [Kapfenberg und Wien.]
4) Rudolf Bartholomäus, * Schallaburg 11. Dez. 1867, K. K. Bez.-OKommissär in Judendorf; ⚔ . . mit — Elsa Trostorff, * . . .
5) Heinrich Viktor, * Schallaburg 18. Juli 1873, K. u. K. Rittm. im Ul.-Rgt Nr. 2. [Tarnów.]

2. † Gustav, * Wien 5. Mai 1833, † Innsbruck 14. Sept. 1881, Herr des Geldfideikommisses, K. u. K. Km., Oberst und Kmdt der Lbesschützen zu Pferd in Tirol und Vorarlberg; ⚔ Gmunden 15. Juni 1861 mit Gabriele Freiin von Schulzig, * Brünn 28. Jan. 1841, † Brixen 1. Aug. 1902.
Sohn: Hermann, * Wien 14. Febr. 1870, Herr des Geldfideikommisses, Päpstl. Geh.-Km. di spada e cappa; ⚔ Innsbruck 22. Nov. 1897 mit — Marie Freiin von Gudenus, * Gáad 20. Jan. 1873. [Schloß Innernstein, OOsterr.]
Kinder: (1) Antoinette Maria Gabriele Charlotte Angela, * Linz 20. April 1899.
(2) Elisabeth Gabriele Marie, * Innernstein 13. Dez. 1900.
(3) Gabriele Franziska Norberta Maria, * Innernstein 23. Jan. 1903.
(4) Leopold Maria Hugo Gustav Hermann Otto Joseph Antonius, * Wien 3. März 1904.

3. † Viktor, * . . 18. Aug. 1839, † . . 7. Sept. 1884, K. u. K. Km., Major und Kmdt des niederösterr. Ldw.-Schützenbat. Nr. 3; ⚔ Fischau, NOsterr., 23. Sept. 1873 mit — Franziska Freiin von Haan, * Wien 16. Nov. 1851. [. . .]
Sohn: Viktor, * St. Pölten 8. Febr. 1881, K. u. K. OLt. im Inf.-Rgt Nr. 7; ⚔ Agram 27. April 1907 mit — Bogumila Halper von Szigeth, * Agram 18. Juli 1880. [Klagenfurt.]

Tiz von Tizenhofer.

Lutherisch. — Böhm. Adel und Ritter mit dem Prädikat „von Tizenhofer" nebst dem schles. Inkolat d. d. Wien 22. März 1715; hessen-homburg. Frhr. d. d. Homburg v. d. H. 25. Okt. 1864. — W.: Unter b. Schildeshaupt mit 3 g. Sternen nebeneinander, von G. und R. schrgl. get., darin ein linksgek. Löwe in gew. Farben. Auf dem freiherrl. gekr. H. mit rechts b.-g., links r.-g. Decken einw. ein mit einem g. Stern bel. geschl. b. Flug. — Erste Aufn. und geschichtl. Notiz im Jahrg. 1868, S. 955.

Alfred Wilhelm Heinrich Karl Freiherr Tiz von Tizenhofer, * Homburg v. d. H. 25. Aug. 1845, Fstl. reuß. (A. L.) Khr und Hofmarschall, Oberst a. D.; ⚔ Leipzig 18. Sept. 1900 mit — Anna Katharina verw. Federlin, geb. Fries, * Frankfurt a. M. 6. Jan. 1847. [Greiz.]

Todenwarth, ſ. Wolff von und zu Todenwarth.

Todeschi von Eschfeld.

Katholiſch. — Erbländ.-öſterr. Adel mit dem Prädikat „von Eſchfeld" 20. März 1750; erbländ.-öſterr. Frhr. d. d. Wien 26. März 1768. — Erſte Aufn., Beſchreibung des Wappens und geſchichtl. Notiz im Jahrg. 1853, S. 479.

(S. Jahrg. 1903, S. 809; neuere Nachrichten fehlen.)

Töply von Hohenveſt.

Im Mannesſtamme erloſchen.

Katholiſch. — Öſterr. Adel mit dem Prädikat „von Hohenveſt" d. d. Wien 6. Febr. 1843; öſterr. Frhr. d. d. Wien 30. Dez. 1866. — W. (1866): In R. auf einem ſich aus dem Fußrande erhebenden nat. Felſen ein aus Quadern erbautes 3zinn., mit ſchw. Tor und 2 ſchw. Fenſtern verſehenes Kaſtell, hinter dem 2 abw.-geſchr., g.-gef. blanke Schwerter, das Ganze überhöht von einem g. Stern. Frhrnkr. Auf dem gekr. H. mit r.-g. Decke eine nat. Zypreſſe, beſeitet von einer ausw.-flatternden, mit einem g. Streifen bel. r. Fahne an g. Schaft. Schildhalter: 2 g. Löwen. Wahlſpruch: Fide et fortitudine. — Erſte Aufn. und geſchichtl. Überſicht im Jahrg. 1869, S. 903.

† Johann Freiherr Töply von Hohenveſt, * Troppau 7. Okt. 1817, † Kaſchau 3. Nov. 1905, K. u. K. FML. a. D.; ⚔ mit drei Schweſtern Freiinnen Sardagna von Meanberg und Hohenſtein: I) Kaſchau 28. April 1856 mit Freiin Eliſabeth, * Lodi 11. April 1833, † Wien 4. Dez. 1857; II) Kaſchau 25. Jan. 1860 mit Freiin Maria, * Zara 9. April 1835, † Kaſchau 13. Dez. 1874; III) Kaſchau 19. Febr. 1876 mit — Freiin Anna, * Palma nuova, Italien, 3. Juli 1838. [Kaſchau.]

Töchter 2r Ehe: 1. Eliſabeth, * Krakau 8. Nov. 1861; ⚔ Kaſchau 15. März 1881 mit Franz Melzer von Orienburg, † Wien 15. Juli 1912, K. u. K. FML. i. R. [Wien.]

2. Franziska, * Budapeſt 9. Dez. 1864; ⚔ Kaſchau 11. Aug. 1887 mit Vincenz Kelcz von Fületincz, † .. 13. Aug. 1909, Kgl. ungar. Hptm. [Kaſchau.]

Toll.

Lutheriſch. — Die Familie iſt niederländiſchen Urſprungs. — W.: Geſp.; rechts in R. ein gekr. g. Löwe, links in S. ein b. Schrägrechtesfluß. Auf dem gekr. H. ein geſchl. g. Flug. — Erſte Aufn. 1875; geſchichtl. Überſicht im Jahrg. 1879, S. 860.

Stammreihe.

Lucas von Toll, Herr auf Medell (welches Gut er 1560 vom Biſchof Herzog Magnus von Schleswig-Holſtein erhält), Inſel Oeſel, 1544 an der Univerſität Wittenberg immatrikuliert; ⚔ mit Eliſabeth von Vietinghoff.

Chriſtian, † 1642, Herr auf Medell; ⚔ mit Anna von Stackelberg a. d. H. Piddul.

Friedrich, kauft 1648 Arromois, Stammvater des Hauses Arromois und eines 2. Zweiges auf Oesel; × mit Elisabeth von Harrien.

Christian, 1607—1673, Herr auf Medell, Stammvater des Hauses Perjenthal (in d. Linien Wodja, Kuckers, Piddul auf Oesel); × I) mit Benedicta von Rehentin; II) mit Anna Sophia von Liewen.

Caspar, kauft 1634 Kusenem, 1651 Mannrichter auf Oesel, Stammvater des Hauses Kusenem; × mit Gertrud von Berg.

Christopher, 1616—1686, Landrat auf Oesel, Stammvater des Hauses Wesselsdorf-Karky); × mit Anna von Saß.

Claus Friedrich, 1647—1719.

Fromhold, †1690; × mit Barbara von Saß.

Caspar, †1697; × mit Sophia von Nolcken.

Ebbe Christopher, 1684, Herr auf Pamberg; × mit Anna von Nolcken.

Carl Friedrich, 1681—1741, erhält 1723 in Schweden das Naturalisationsdiplom.

Reinhold Johann, erhält 1726 das Kronsgut Körrus; × mit Ulrike von Rehren.

Reinhold Gustav, 1689—1751, Stammvater des Hauses in Schweden; × mit Elsa von Gyllenstjerna.

Friedrich Christopher, † 1730; × mit Anna von Burghausen.

Caspar, fiel im Krieg unter Carl XII.

Heinrich Anton, 1724—1805, Kgl. preuß. Major; × mit Wilhelmine von Zenge.

Erich Ludwig, 1737 bis 1800; schwedisch. Oberst; mit seinen Brüdern 1773 i. Schweden naturalisiert.

Carl Gustav, 1741 bis 1817.

Johann Christopher, 1743 bis 1817.

Ludwig Johann, 1775—1851, Kgl. preuß. Gen.-Lt.; × I) mit Christine von Liebrecht; II) mit Elisabeth von Owstien.

Heinrich Ferdinand Karl, * 25. März 1802, † 7. Juni 1869.
(Siehe unten.)

† Heinrich Ferdinand **Karl** von Toll, * Hamm 25. März 1802, † Görlitz 7. Juni 1869, Kgl. preuß. Gen.-Lt. a. D.; × I) Graudenz 27. Okt. 1835 mit Henriette Schwucht von Zinken, * . ., † Breslau 20. Mai 1853; II) Breslau 11. März 1857 mit Luitgarde von Langen, * . . 22. April 1831, † Nieder-Lößnitz 6. Jan. 1897.

Kinder: a) **1r Ehe:** 1. † Friederike von Toll, * Thorn 12. Sept. 1836, † Kipsdorf 7. Aug. 1909; × Glatz 23. Okt. 1856 mit Benno von Massow, † Nieder-Lößnitz 23. Febr. 1904, Kgl. preuß. Gen.-Lt. a. D.

2. † Ernst Anton Karl Julius Freiherr von Toll, * Thorn 18. Febr. 1840, † Oldenburg 23. Febr. 1879, Ghzgl. oldenb. Khr und Hofmarschall, Kgl. preuß. Hptm. a. D. [preuß. Genehmigung zur Führung des Frhrntitels d. d. Berlin 3. Sept. 1873; oldenb. Anerkennung des Frhrnstandes d. d. 30. Sept. 1873]; ⚔ Arolsen 11. Nov. 1866 mit Mary Charlotte Freiin von Padtberg, * Arolsen 7. Juni 1847, † Oldenburg 20. April 1901, OHofm. der Ghzgin von Oldenburg.

Kinder: 1) Wolfgang Raban Lukas, * Oldenburg 27. Juli 1868, Ghzgl. oldenb. Khr und Hofmarschall, Kgl. preuß. Olt. a. D.; ⚔ Berlin 26. Nov. 1908 mit — Charlotte Luise Vincentia Edwine Marie Herwarth von Bittenfeld, * Berlin 7. April 1875. [Oldenburg.]

Kinder: (1) Sohn . ., * Oldenburg 15. Jan. 1911.
(2) Tochter . ., * Oldenburg 11. Sept. 1912.

2) Ella Lucie Emma Friederike Pauline Anna, * Oldenburg 9. Dez. 1871; ⚔ das. 22. April 1896 mit Karl von Klencke, Herrn auf Onigstedt und Donnerstedt, Hzgl. braunschw. Khrn und Hofmarschall, Kgl. preuß. Rittm. der Res. des Drag.-Rgts Nr. 19. [Braunschweig.]

3. Marie von Toll, * Thorn 4. Sept. 1841; ⚔ Görlitz 10. Juni 1863 mit Rudolf von Lieres und Wilkau, † Berlin 12. Dez. 1895, Kgl. preuß. Major a. D. [Berlin.]

4. Anna Auguste Amalie Fanny von Toll, * Thorn 10. Aug. 1847; ⚔ I) Görlitz 2. Febr. 1870 mit Heinrich Ludwig Viktor Bartky, † (gefallen bei) St. Quentin 19. Jan. 1871, Kgl. sächs. Hptm.; II) Dresden 10. Juli 1872 mit Alfons von Zeschwitz, Kgl. sächs. Oberſten a. D. [Dresden.]

5. Paul Hermann Gustav Lukas Freiherr von Toll, * Breslau 28. Juli 1849, Kgl. preuß. Gen.-Major z. D. [preuß. Genehmigung zur Führung des Frhrntitels d. d. Berlin 3. Sept. 1873]; ⚔ Bremen 21. Okt. 1874 mit — Gabriele (Ella) Blanche von Padtberg, * Arolsen 28. Okt. 1851. [Göttingen.]

Kinder: 1) Max Raban Lucas Carl, * Oldenburg 6. Sept. 1876, Kgl. preuß. Hptm. und Komp.-Chef im Inf.-Rgt Nr. 95. [. . .]
2) Wilhelm Raban Lucas Paul, * Oldenburg 22. März 1878, Insp. des Kgl. Remontedep. Hunnesrück.
3) Mary Erneſtine Henriette Frieda, * Oldenburg 6. Febr. 1880, HofD. der Fstin zu Schaumburg-Lippe. [Bückeburg.]
4) Helene Marie Eva Bernhardine Erneſta, * Münſter i. W. 26. Okt. 1887.

6. Margarete von Toll, * Breslau 30. Mai 1851; ⚔ Loschwitz 18. Okt. 1879 mit Joseph Skatinski, † Nieder-Lößnitz 13. Aug. 1890, K. u. K. Hptm. a. D. [Dresden.]

— b) 2r Ehe: 7. Hans Karl Erich Friedrich Freiherr von Toll, * Glogau 6. Dez. 1859, Kgl. preuß. Lt. a. D. [preuß. Genehmigung zur Führung des Frhrntitels d. d. Berlin 3. Sept. 1873]; ⚔ Dresden 1. Febr. 1884 mit — Emmy Bertram, * Verden 14. Juli 1861. [St. Martin, Mendoza, Argentinien.]

Kinder: 1) Mercedes, * Mercedes de Corrientes, Argentinien, 19. Nov. 1884.
2) Carlos, * Mendoza 23. Dez. 1891.

Tomaschek.

Katholiſch. — Öſterr. Adel und Ritter d. d. Wien 15. Juni 1858; öſterr. Frhr. d. d. . . 19. Okt. 1867 (Diplom 28. März 1868). — W. (1868): Get.; oben in B. ein aufger. g. Antoniuskreuz; unten in R. ein zweiſchw., r.-bez. ſ. Löwe. Frhrnkr. und 2 gekr. H.

Auf dem rechten mit b.-g. Decke das Kreuz zw. offenem, von B. und G. verw. get. Flug; auf dem linken H. mit r.-s. Decke der Löwe wachs. Wahlspruch: Perseverantia. — Erste Aufn. und geschichtl. Übersicht im Jahrg. 1870, S. 946.

Eduard Freiherr von Tomaschek, * Wien 12. Jan. 1850, K. u. K. Major i. R.; ⚔ I) . . 12. Nov. 1884 mit Luise Lucovich von Ascrivio, * Alexandrien 11. Febr. 1858, † Mähr.-Weißkirchen 16. Dez. 1892; II) Wien 30. April 1894 mit — Olga Cremers, * St. Petersburg 7. Dez. 1862. [. . .]

Kinder: a) 1r Ehe: 1. Alma Franziska, * Krakau 4. Sept. 1885; ⚔ Wien 24. Okt. 1905 mit — Wilhelm Weldin, K. u. K. Olt. im Huf.-Rgt Nr. 12. [Arad.]

2. Eduard Anton, * Přelouč, Böhmen, 5. Sept. 1890. [. . .]

— b) 2r Ehe: 3. Olga Anna Franziska, * Wien 3. Sept. 1895.

Torresani von Lanzenfeld und Camponero.

Katholisch. — Stammsitz in Cles im Nonstale, Südtirol. — Reichsadelsbestätigung d. d. Prag 7. Okt. 1605 (vom Kaiser Rudolf II.); Fstbischöfl. tridentinische Adelsbestätigung s. d. 11. Febr. 1746; Ldmann von Tirol 1818; österr. Frhr. mit dem weiteren Prädikat „Camponero" d. d. Wien 8. Jan. 1839 (für Karl Justus). — Erste Aufn., Beschreibung des Wappens und geschichtl. Übersicht im Jahrg. 1848, S. 362.

(S. Jahrg. 1911, S. 959; neuere Nachrichten fehlen.)

Toussaint.

Katholisch. — (Lothring. Adel d. d. Luneville 10. Aug. 1729; böhm. Frhr. d. d. Wien 9. Juni 1741; Reichsfrhr. d. d. Frankfurt a. M. 5. Okt. 1745; ungar. Indigenat 26. Juni 1747 und 5. Jan. 1751; bestätigt 25. Juni 1795; neu verliehen 10. März 1797.) — Erste Aufn., Beschreibung des Wappens und geschichtl. Übersicht im Jahrg. 1860, S. 878; Näheres über die Standeserhebungen im Jahrg. 1876, S. 815.

(S. Jahrg. 1907, S. 832; neuere Nachrichten über den Personalbestand fehlen.)

Trapp.

Im Mannesstamme erloschen.

Katholisch. — Österr. Adel und Frhr. d. d. Wien 1. Aug. 1818. — Erste Aufn., Beschreibung des Wappens und geschichtl. Übersicht im Jahrg. 1854, S. 540.

(S. Jahrg. 1903, S. 812; neuere Nachrichten fehlen.)

Trauttenberg, 1912.

Trebersburg.

Katholisch. — Erbländ.-österr. Adel mit dem Prädikat „von Trebersburg" d. d. Wien 7. Juni 1775 (von der Kaiserin Maria Theresia für Johann Schnekl); erbländ.-österr. Ritter 24. Mai 1784; niederösterr. Ritterstand 16. Juni 1785; österr. Frhr. d. d. . . 19. Okt. 1844 (Diplom 22. Jan. 1846); österr. Genehmigung, sich nur „Frhr von Trebersburg" zu nennen, s. d. 12. März (Diplomsnachtrag 2. Mai) 1863 (s. Jahrg. 1879, S. 863). — Erste Aufn., Beschreibung des Wappens und geschichtl. Notiz im Jahrg. 1855, S. 635.

(S. Jahrg. 1901, S. 794; neuere Nachrichten über den Personalbestand fehlen.)

von der Trenck genannt von Königsegg, 1912.

Trentini von Wolgersfeld.

Katholisch. — Bereits 1579 Bürger von Trient; erbländ.-österr. Adel und Ritterstand mit dem Prädikat „von Wolgerefeld" d. d. Wien 8. März 1724; erbländ.-österr. Frhr. d. d. Wien 25. Febr. 1764 (von der Kaiserin Maria Theresia); Fstbischöfl. trident. Frhrnstand 22. Aug. 1764. — Erste Aufn. 1849, S. 541; geschichtl. Übersicht im Jahrg. 1863, S. 976; Beschreibung des Wappens im Jahrg. 1878, S. 859.

(S. Jahrg. 1897, S. 1065; neuere Nachrichten über den Personalbestand fehlen.)

Treuberg.

Katholisch. — Bayer. Adel und Frhr. d. d. . . 15. (immatrikuliert 20.) Juni 1824. — Erste Aufn., Beschreibung des Wappens und Näheres über die Standeserhebungen im Jahrg. 1867, S. 967.

(S. Jahrg. 1901, S. 795; neuere Nachrichten über den Personalbestand fehlen.)

Treusch, s. Buttlar, 1912.

Trölsch.

Evangelisch. — Aus Reichenbach im Vogtlande stammendes Patriziergeschlecht der Stadt Nördlingen. — Reichsadel d. d. Wien 16. April 1765; Reichsfrhr. und bayer. Frhr. d. d. . . 1. Okt. 1790 (vom Kurfstn Karl Theodor von Pfalzbayern, als Reichsvikar; beide Diplome für die Brüder Johann Friedrich — I. Linie, erloschen —, Georg Christian und Walfried Daniel — II. Linie); immatrikuliert im Kgr. Bayern bei der Frhrnklasse 1. Sept. 1813. — Erste Aufn. 1867; Beschreibung des Wappens, Näheres

über die Standeserhebungen und ältere Genealogie im Jahrg. 1872, S. 742. Wegen der erloschenen (I.) Linie s. Jahrg. 1907, S. 834.

† Walfried Daniel Freiherr von Tröltsch, * Nördlingen 30. Dez. 1741, † das. 14. März 1811, Kgl. bayer. Stadtpfarrer und Superintendent in Nördlingen; ⚭ I) Nördlingen 23. April 1765 mit Friederike Rosine Klein, * Nördlingen 4. April 1743, † das. 24. Jan. 1774; II) . . 19. Mai 1775 mit Euphrosyne von Hillenbrand, * . . 19. Juli 1751, † . . 10. Juli 1791; III) . . 15. Mai 1793 mit Juliana Karoline Freiin von Buttler, * . . 11. Jan. 1752, † Dinkelsbühl 3. Febr. 1822.

Söhne 2r Ehe: 1. † Christian Friedrich, * Nördlingen 29. April 1780, † Nürnberg 28. Okt. 1851, Kgl. bayer. Appell.-Ger.-Rat a. D.; ⚭ I) . . 22. April 1811 mit Charlotte Freiin Haller von Hallerstein, * . . 18. Juni 1784, † Dinkelsbühl 6. März 1820; II) . . 13. März 1821 mit deren Schwester Susanna Freiin Haller von Hallerstein, * . . 8. Jan. 1792, † Bamberg 24. Aug. 1841.

Söhne: a) **1r Ehe:** 1) † Sigmund Friedrich, * Dinkelsbühl 1. April 1815, † Augsburg 21. März 1898, Kgl. bayer. Appell.-Ger.-Rat a. D.; ⚭ Linz 21. Aug. 1852 mit Wilhelmine Freiin Haller von Hallerstein, * Klagenfurt 6. März 1826, † Augsburg 6. Sept. 1899.

Kinder: (1) Karl Theodor Georg Friedrich, * Nürnberg 11. Aug. 1853, Kgl. bayer. Lt. a. D.; ⚭ I) Groß-Süßen 24. Sept. 1883 mit Anna Greiner, * Groß-Süßen, OAmt Geislingen, 2. Okt. 1862 (gesch. 1907 [Jena]); II) Kirchheim u. T. 9. März 1911 mit — Emilie verw. Woerth, geb. Burckhardt, * Ulm a. D. 4. Okt. 1874. [Kirchheim u. T.]

Töchter 1r Ehe [Jena]: a. Anna Wilhelmine Marie Emilie, * Neu-Ulm 7. Okt. 1884.

b. Anna Beate Marie Martha, * München 20. Aug. 1885.

c. Karla Anna Henriette Friederike Elisabeth, * München 4. April 1887.

(2) Maria Elisabethe Charlotte, * Straubing 30. April 1855. [Augsburg.]

(3) Barbara Wilhelmine Laura Eleonore, * Straubing 18. Juli 1856; ⚭ Augsburg 3. März 1896 mit Walfried Frhrn von Tröltsch, † Nürnberg 30. Mai 1902, Administrator des Freiherrl. von Huttenschen Stifts in Nürnberg (s. unten). [Nürnberg.]

(4) Wilhelmine Eusebia Maria, * Straubing 4. Sept. 1860. [Augsburg.]

(5) Georg Friedrich Rudolf Walfried, * Straubing 19. Aug. 1863, Ingenieur. [Heidenheim, Württemb.]

2) † Karl Sigmund Friedrich, * Dinkelsbühl 19. Nov. 1818, † Bayreuth 21. Febr. 1867, Kgl. bayer. Kreisforstm.; ⚭ Schwabach 11. März 1850 mit Amalie Luise von Unold, * . . 5. Aug. 1831, † München 6. Mai 1911.

Kinder: (1) Karl Konradin Friedrich, * Petersgemünd 10. Dez. 1850, Fabrikdirektor, Kgl. bayer. Lt. a. D.; ⚭ Regensburg 11. Juni 1882 mit — Josephe Prinstner, * Beilngries 15. Sept. 1860. [Neuenkehrsdorf bei Riedenburg.]

Kinder: a. Amalie Josephine Elisabeth, * Neuenkehrsdorf 1. Juni 1883; ⚭ . . Aug. 1907 mit Karl Heigl, Kgl. bayer. Rentamtmann in Riedenburg.

b. Friedrich Hans Karl Walfried, * Neuenkehrsdorf 10. Okt. 1884, Rechtspraktt. [München.]

c. Luise Friederike Pauline, * Neuenkehrsdorf 8. Okt. 1887.

(2) Georg Karl Sigmund, * Petersgemünd 29. Juni 1852, Eisenbahnbeamter in Port Huron, Staat Michigan, NAm.; ⚭ das. 14. Febr. 1882 mit — Katharina Scheuerecker, * . . .

(3) Luise Magdalena Elisabeth Amalie, * Petersgemünd 22. Febr. 1858;

× München 11. Aug. 1883 mit Friedrich Frhrn Kreß von Kressenstein, Kgl. bayer. Reg.-Direktor in Ansbach.

(4) Friedrich Karl Adolf, * Bayreuth 9. Nov. 1866, Kgl. bayer. Postsekr. a. D. [Lindau i. B.]

— b) 2r Ehe: 3) † Sigmund Christoph Friedrich Walfried, * Dinkelsbühl 4. März 1823, † Nürnberg 30. Mai 1902, Administrator des Freiherrl. von Huttenschen Stifts in Nürnberg; × I) Nürnberg 24. Juli 1876 mit Anna Elisabeth Käferlein, * Schwabach 9. Febr. 1816, † Nürnberg 18. Febr. 1895; II) Augsburg 3. März 1896 mit — Laura Eleonore Freiin von Tröltsch, * Straubing 18. Juli 1856 (s. oben). [Nürnberg.]

4) † Anton Friedrich, * Schwabach 3. April 1829, † Würzburg 9. Jan. 1890, Dr. med., Kgl. bayer. Hofrat und a. o. Prof. der Ohrenheilkunde an der Univ. Würzburg; × München 8. Okt. 1857 mit Auguste Julie Bauer, * Schweinfurt 2. März 1833, † Würzburg 7. Mai 1908.

Töchter: (1) Antonie Anna Babette Laura Amalie, * Würzburg 30. Juni 1858; × das. 26. Febr. 1892 mit Michael Krück, Dr. h. c., Kgl. bayer. GHofrat und Realgymnasialprof. a. D. [Würzburg.]

(2) Klara Alina Elisabetha, * Würzburg 5. April 1861; × das. 3. März 1883 mit Dr. med. Johann Georg Wagenhäuser, Prof. der Ohrenheilkunde an der Univ. Tübingen.

(3) Hedwig Sabine Elisabetha, * Würzburg 21. Juli 1862; × das. 6. Aug. 1888 mit Rudolf Reubold, Kgl. bayer. Reg.-Rat und Bez.-Amtmann a. D. [München.]

2. † Walfried Daniel, * Nördlingen 26. Dez. 1783, † Ulm 21. März 1842, Kgl. württemb. Oberstlt. a. D.; × . . 12. Juli 1818 mit Anna Sibylla Friederike Beck, * . . 26. Sept. 1791, † Ulm 21. Jan. 1860.

Sohn: † Karl Friedrich Daniel, * Ulm 15. Dez. 1820, † das. 30. März 1877, Kgl. württemb. Lt. a. D.; × . . mit Anna Auguste Farr, * . . 5. Juli 1833, † Ulm 25. Juli 1895.

Töchter: (1) Auguste Franziska Josephine, * Ulm 19. März 1858. [Stuttgart.]

(2) Emilie Wilhelmine Hermine, * Ulm 26. Mai 1861. [Stuttgart.]

Troilo.

Blüht nur im Weibesstamme.

Katholisch. — Österr. Adel und Frhr. d. d. Wien 11. Mai (Diplom 14. Juni) 1907. — W.: In Schw. ein breiter g. Balken. Frhrnkr. und 2 gekr. H. Auf dem rechten mit schw.-g. Decke ein wachs., g.-gekr., zweischw., r.-bez. schw. Löwe; auf dem linken H. mit r.-s. Decke 3 r., s., r. Bälle, je best. mit einer Straußfeder in gew. Farbe. — S. den 1848, 1857, 1866 aufgen. Artikel Troilo von Troiburg. — Erste Aufn. und Näheres über die Standeserhebung im Jahrg. 1911, S. 960.

Elvira Robertina Freiin von Troilo, * Borgo, Tirol, 12. Nov. 1871, Hauptlehrerin und OVorsteherin-Stellvertr. des K. u. K. Off.-Töchter-Erz.-Instituts in Hernals.

Troschke, 1912.

Troskow.

Katholisch. — Österr. Frhr. als „Frhrn von Troskow" d. d. . . 3. März 1894. — Erste Aufn., Beschreibung des Wappens und geschichtl. Notiz im Jahrg. 1895, S. 1035. S. den Artikel Thurn und Taxis, II. Linie: Vatersbruder, im Goth. Hofkalender, II. Abt.

† Rudolf Hugo Maximilian Freiherr von Troskow, * Prag 25. Nov. 1833, † das. 3. Juli 1904, Dr. jur. utr.; ⚔ . . 28. Nov. 1857 mit — Jenny Ständler, * Prag 9. April 1830. [. . .]

Kinder: 1. Johann, * Niměřic 29. Juni 1860, Kais. russ. Rittm. im Grenzwachekorps. [. . .]
2. Adelbert, * Niměřic 10. Okt. 1867. [. . .]
3. Hedwig, * Golkowitz, Preuß.-Schles., 16. Jan. 1873.

Trotha, 1912, resp. 1906, Trott, Truchseß von Wetzhausen, Trützschler Freiherren zum Falkenstein, Tschammer, 1912.

Tschiderer von Gleisheim.

Katholisch. — Kamen aus Graubünden nach Tirol. — Wappenbrief (d. h. Bestätigung und Verbesserung des dem Adam Bruno Tschiderer für geleistete Kriegsdienste 1369 vom König Karl dem Weisen von Frankreich verliehenen Wappens) 19. Jan. 1620; Reichsadel mit Wappenbesserung 9. April 1633; Edmann von Tirol 24. Jan. 1678 und 1. Mai 1693; (Reichs- und erbländ.-österr. Frhrnstand 15. Okt. 1737, verliehen der Älteren Linie, nach deren im Jahre 1806 erfolgtem Aussterben diese Standeserhöhung als) österr. Frhrnstand d. d. Wien 7. Juli 1838 (auf die nachstehende Jüngere Linie übertragen wurde). — Erste Aufn. und Beschreibung des Wappens im Jahrg. 1848, S. 363; geschichtl. Übersicht im Jahrg. 1853, S. 485.

Ernst Maria Freiherr Tschiderer von Gleisheim, * Innsbruck 29. März 1830, K. u. K. Km.; ⚔ Innsbruck 24. Mai 1854 mit Bertha Freiin von Zephyris zu Greit, * Wien 6. Febr. 1832, † Hötting 21. Sept. 1902. [Schloß Lichtenthurn in Hötting bei Innsbruck.]

Töchter: 1. Marie, * Innsbruck 11. Jan. 1857, StiftsD. und UDechantin des K. u. K. adeligen Damenstifts in Innsbruck. [Innsbruck.]
2. Albertine, * Hötting 16. Okt. 1862; ⚔ das. 14. Febr. 1888 mit Marcus Frhrn von Spiegelfeld, K. u. K. Km., GMat und Statth. von Tirol und Vorarlberg. [Innsbruck.]

Tubeuf.

Lutherisch. — Immatrikuliert im Kgr. Bayern bei der Frhrnklasse 20. Jan. 1819. — Erste Aufn., Beschreibung des Wappens und geschichtl. Übersicht im Jahrg. 1867, S. 977.

† Simon Anton Freiherr von Tubeuf, * Amorbach 19. Aug. 1802, † das. 19. Juli 1870, Fstl. Leiningenscher Domänendirektor; ⚔ Amorbach 6. Okt. 1860 mit — Luise Karoline Charlotte Julie Friederike von Ploennies, * Michelstadt, Hessen, 13. April 1839. [München.]

Kinder: 1. Simon Karl, * Amorbach 20. Jan. 1862, Dr., Kais. deutscher Reg.-Rat a. D., o. ö. Prof. an der Univ. München und Vorstand der bot. Abt. der

forstl. Versuchsanstalt; ⚔ München 5. Okt. 1889 mit — Edith Luise Theodore Hartig, * Eberswalde 4. Aug. 1870.

Kinder: 1) Elisabeth Edith Adolfine Martha Klementine Tekla, * München 3. Nov. 1890.

2) Charlotte Agnes, * München 2. Febr. 1892.

3) Simon Karl Anton Robert Ernst, * München 6. Aug. 1893.

4) Maria Luise Clotilde Margarethe, * München 24. Jan. 1903.

2. Simon Ernst, * Amorbach 8. Okt. 1864, Kgl. bayer. Major a. D.; ⚔ Kohlgrub 21. Sept. 1898 mit — Katherine Toberentz, * Bradfort, Yorkshire, England, 30. Sept. 1858. [München.]

3. Albertine Marie Luise Thekla, * Amorbach 23. Mai 1867; ⚔ München 11. Aug. 1888 mit Dr. Eugen Schilling. [München.]

4. Simon Anton Viktor Friedrich Hermann Guido, * Amorbach 28. Juni 1870, Kgl. bayer. Hptm. und Komp.-Chef im 21. Inf.-Rgt; ⚔ Braunschweig 25. Sept. 1898 mit — Else Rummel, * Braunschweig 6. Juni 1878. [Eichstätt.]

Söhne: 1) Simon Guido Karl Eugen Paul. * Passau 9. Aug. 1899.

2) Simon Ernst Karl Adolf, * Passau 8. März 1901.

Tucher von Simmelsdorf, 1912.

Türcke (Türck).

Reichsadel mit Wappenbesserung d. d. Prag 21. Mai 1602. — Erste Aufn. 1870; Beschreibung des Wappens und geschichtl. Übersicht im Jahrg. 1871, S. 720.

A. (Lutherisch und katholisch.)

Sachsen-meining. Frhr. d. d. Meiningen 10. April 1867.

† Ludwig Freiherr von Türcke, * Meiningen 22. Dez. 1805, † das. 1. Nov. 1878, Hzgl. sachsen-meining. Khr, Kgl. preuß. Gen.-Major z. D., ERr des Joh.-O.; ⚔ Rinteln 17. April 1834 mit Karoline von Hoffmann, * Aurich 17. April 1807, † Meiningen 19. Juni 1885.

Kinder (luth.): 1. † Heinrich Georg August, * Meiningen 2. Mai 1836, † Straßburg i. E. 14. Mai 1876, Kgl. preuß. Major im Huf.-Rgt Nr. 10 und Adj. beim Gen.-Kmdo des XV. AKorps, ERr des Joh.-O.; ⚔ Prag 25. Sept. 1862 mit Elisabeth von Friedland, * Prag 10. Juli 1843 (kath.), † Freiburg i. Br. 5. Dez. 1909.

Kinder (kath.): 1) Feodora Karoline Ferdinanda Anna, * Meiningen 7. Aug. 1863; ⚔ Straßburg i. E. 27. April 1882 mit Robert Gfn von Andlaw-Homburg, Kgl. preuß. Olt. der Ldw.-Kav. [Bellingen, Baden.]

2) Ludwig Klemens Friedrich, * Meiningen 23. Jan. 1865, Kais. Kreisdirektor in Gebweiler, Els.-Lothr., Kgl. preuß. Rittm. der Ldw.-Kav. a. D.; ⚔ Frankfurt a. M. 7. Juni 1897 mit — Blanche Oppenheimer, * London 26. Juli 1873.

3) Paula Anna Friederike, * Meiningen 25. Juni 1866; ⚔ Kitzingen 30. Sept. 1895 mit Richard Frhrn von Crailsheim, Kgl. bayer. Rittm. a. D. [Fröhstockheim, Bayern.]

4) Helene Elisabeth Wilhelmine, * Wültschkau 5. Dez. 1869; ⚔ Meiningen 3. Juli 1892 mit Maximilian Frhrn von Crailsheim, Kgl. bayer. Km. und Major a. D. und Pferdedoorm.-Kommissar, ERr des Joh.-O. [München.]

2. † Eduard Philipp, * Meiningen 16. Nov. 1837, † Neubabelsberg 29. Sept.

1912, Kgl. preuß. Major z. D., EHr des Joh.-O. (preuß. Genehmigung zur Führung des Fürstentitels d. d. Berlin 17 März 1868); ⚔ Dresden 4. Okt. 1872 mit — Alma Carolina Sophie Schulze, * Berlin 26. Jan. 1855. [Berlin.]

Söhne: 1) Hermann Karl Leopold, * Trier 11. März 1874, Kgl. preuß. Rittm. und Esk.-Chef im Drag.-Rgt Nr. 8; ⚔ Görlitz 26. April 1902 mit — Erika Jadwiga Ida Tugendreich von Minckwitz, * Görlitz 24. Febr. 1876. [Dls.]

Kinder: (1) Otto Philipp Tugendreich Wolff-Dietrich, * Bonn 24. Febr. 1903.

(2) Sofie Elisabeth Leopoldine Wendula, * Görlitz 31. Juli 1907.

(3) Erika Amri Juliane Friedrun, * Bonn 20. Nov. 1909.

2) Ludwig Eduard Wilhelm, * Berlin 3. März 1877, Kgl. preuß. Reg.-Assessor und Lt. der Ref. des Huf.-Rgts Nr. 4. [Düsseldorf.]

3. † Paul, * Meiningen 16. Nov. 1838, † Berlin 19. April 1894, Kgl. preuß. OLt. a. D.; ⚔ Meiningen 10. April 1861 mit — Anna Kretzschmer, * Leipzig 7. Okt. 1838. [Asuncion, Paraguay.]

Kinder: 1) Ludwig Friedrich Georg Eduard Hermann Ernst, * Eisenach 10. März 1862. [Asuncion, Paraguay.]

2) Karoline Pauline Adelheid Bertha, * Eisenach 19. Febr. 1865. [Asuncion, Paraguay.]

3) Charlotte Elisabeth Melanie Helene, * Eisenach 7. April 1869; ⚔ I) Berlin 20. Juni 1891 mit Wilhelm von Bomsdorff, † Naumburg a. d. S. 27. Mai 1904, Kgl. preuß. Gen.-Major z. D.; II) Asuncion . . mit . . Haug, Ingenieur. [Asuncion, Paraguay.]

4) Maria Thekla Auguste Olga, * Lubience 12. Okt. 1871. [Zeisdorf, Kr. Sprottau.]

5) Alexander Hermann Oskar Arthur, * Lubience 17. Juni 1874, 2r Kurdirektor in Wiesbaden, Kgl. preuß. Lt. a. D.; ⚔ Düren, Rheinld, 24. Febr. 1904 mit — Emma Schleger, * Düsseldorf 15. Dez. 1877.

Kinder: (1) Arthur Udo Curt-Egon, * Köln 6. Dez. 1904.

(2) Anna Olga Gabriele, * Köln 29. April 1906.

4. Emilie Luise Emma, * Meiningen 23. April 1845. [Nizza.]

B. (Lutherisch.)

Sachsen-meining. Frhr. d. d. . . 16. Juni 1868.

† Johann Karl August Freiherr von Türcke, * Meiningen 31. März 1817, † Jena 4. Juni 1884, Herr auf Bauerbach mit Käzerode, Hzgt. Meiningen, Hzgl. sachsen-meining. Khr, Ghzgl. sächs. und Hzgl. sachsen-meining. GStaatsrat, Kurator der Univ. Jena; ⚔ Nordheim 20. Mai 1856 mit Fanny Freiin von Stein zu Nord- und Ostheim, * Wehrda, Reg.-Bez. Cassel, 24. April 1832, † Meiningen 21. Febr. 1908.

Kinder: 1. Sigmund Anton Ludwig, * Meiningen 29. Aug. 1857, Hzgl. sachsen-meining. Staatsrat, Vorstand der Abt. des Innern des Staatsmin. in Meiningen, Kgl. preuß. OKt. der Ldw.-Inf. a. D.; ⚔ Hildburghausen 25. Juli 1893 mit Elisabeth Charlotte Helene Friederike Christiane von Stockmeier, * Einöd bei Heldburg 22. Sept. 1871, † Hildburghausen 15. März 1897.

Söhne: 1) Ludwig Ernst August, * Hildburghausen 8. Sept. 1894.

2) Friedrich Christian Herbert, * Hildburghausen 1. März 1897.

2. Adriane Wilhelmine Fanny, * Käzerode 13. Juli 1864; ⚔ Meiningen 10. Sept. 1891 mit Moritz von Baumbach, Forstm. in Haina (West), Reg.-Bez. Cassel, Kgl. preuß. OLt. der GLdw.-Art. a. D., EHr des Joh.-O.

3. Hugo Philipp August, * Meiningen 14. März 1867, Hzgl. sachsen-meining. OFörster, Kgl. bayer. OLt. der Ldw.-Feldart. a. D.; ⚔ Jägerthal 15. Nov.

1906 mit — Marie Bernhardine Freiin von Dietrich, * Niederbronn 7. Nov. 1872. [Pieſau.]
Sohn: Georg Ludwig Karl Auguſt, * Meiningen 20. Mai 1910.

Türckheim.

Wappenbrief d. d. Freiburg 21. März 1552 (vom Hofpfalzgfn Wilhelm Böcklin von Böcklinsau); Reichsfrhr. d. d. Wien 8. März 1782 (für Johann von Türckheim, deſſen Söhne die beiden Linien ſtifteten). — Erſte Aufn. 1848; Beſchreibung des Wappens und geſchichtl. Überſicht im Jahrg. 1854, S. 543.

I. Badiſche Linie.

Erſtens: Türckheim zu Altdorf. (Evangeliſch und katholiſch.)

† Johann Freiherr von Türckheim zu Altdorf, * Straßburg 10. Nov. 1749, † Altdorf 28. Jan. 1824, Herr auf Altdorf, Oſchweier, Rohrburg und Boſenſtein, Ghzgl. heſſ. WGRat und Geſandter; ⚭ . . 2. Febr. 1778 mit Johanna Klara Dorothea von Seufferheld, * Nürnberg 6. März 1759, † Darmſtadt 5. Jan. 1820.

Söhne: 1. † Johann, * Straßburg 17. Okt. 1778, † Ragaz 30. Juli 1847, Herr auf Altdorf ꝛc., Ghzgl. bad. Khr und Staatsmin. a. D.; ⚭ Darmſtadt 17. Febr. 1814 mit Friederike Freiin von Günderode, * Frankfurt a. M. 5. Jan. 1793, † Karlsruhe i. B. 12. März 1863.

Söhne: 1) † Hans, * Freiburg i. Br. 5. Dez. 1814, † Mahlberg 21. Nov. 1892, Grundherr von Altdorf (ſeit 1783 im Beſ. der Fam.) und Orſchweier (ſeit 1791), Mitgrundherr von Rohrburg (ſeit 1784), Ghzgl. bad. Khr, WGRat und a. o. G. u. b. M.; ⚭ Karlsruhe 25. Mai 1851 mit Fanny Emilie Auguſte von Hardenberg, * Meiningen 22. März 1832, † Karlsruhe i. B. 25. April 1908.

Kinder: (1) Hans, * Karlsruhe 27. Mai 1853. [Coban in Guatemala.]
(2) Franziska (Fanny) Marie Friederike Auguſte, * Karlsruhe 14. Juni 1855; ⚭ Mahlberg 26. Nov. 1885 mit Ernſt von Prittwitz und Gaffron, † Karlsruhe 24. Febr. 1904, Kgl. preuß. Gen.-Lt. z. D. [Karlsruhe i. B.]
(3) Marie Friederike Emma Amalie, * Berlin 11. Febr. 1866; ⚭ Mahlberg 13. Okt. 1890 mit Hermann von Böhl, Kgl. preuß. Oberſtlt. z. D. [Mahlberg.]

2) † Hermann Friedrich Konrad, * Freiburg i. Br. 9. Jan. 1816, † Altdorf 10. Dez. 1894, K. u. K. Lt. i. d. A.; ⚭ . . mit Magdalena Hornung, * . . 20. Juli 1827, † Altdorf 24. Dez. 1896.

Kinder: (1) Maria, * Altdorf 23. Juni 1863; ⚭ daſ. 24. Mai 1880 mit Dr. med. Max Jäger, † Ettenheim 20. März 1909. [Ettenheim.]
(2) Friederike Magdalene Amalie, * Altdorf 25. April 1868; ⚭ daſ. 2. April 1891 mit Prof. Theodor Hornung. [Altdorf.]
(3) Friedrich Hermann Leopold, * Altdorf 20. Febr. 1873, Kgl. preuß. Hptm. und Batt.-Chef im 2. GFeldart.-Rgt; ⚭ Berlin 26. Sept. 1901 mit — Eliſabeth Hedwig von Knoblauch, * Buſchow 3. Juli 1875. [Potsdam.]

Kinder: a. Hans Georg, * Potsdam 24. Juni 1902.
b. Chriſta Margarete Eliſabeth, * Potsdam 22. Nov. 1907.

3) † Friedrich Rudolf Albrecht, * Freiburg i. Br. 1. Jan. 1819, † Venedig 26. Jan. 1902, K. u. K. Gen.-Major a. D.; ⚭ Wien 31. Juli 1873 mit — Angela verw. Introna, geb. Maraſſovich, * . . . [Venedig.]

4) † Otto Theodorich Adolf, * Freiburg i. Br. 26. Juni 1826, † Baden-

Baden 8. Aug. 1897, Kgl. preuß. Major a. D.; ✕ Jägerthal bei Niederbronn 1. Juli 1855 mit Wilhelmine Freiin von Türckheim, * . . 27. Mai 1824, † Karlsruhe 24. Nov. 1902.

Söhne: (1) Wilhelm Otto, * Karlsruhe 14. Juni 1856, Ghzgl. bad. Khr, Kgl. preuß. Okt. a. D.; ✕ Altenburg 12. Febr. 1901 mit — Ebba Marie Mathilde Emma von der Schulenburg, * Karlsruhe 23. Okt. 1876. [Baden-Baden.]

(2) Hermann Rudolf Walther, * Karlsruhe 5. April 1859, Kgl. preuß. Hptm. a. D.; ✕ Cassel 18. März 1884 mit — Henriette Laura Sidonie von und zu Schachten, * Schachten 5. April 1857. [Karlsruhe i. B.]

2. † Christian Friedrich Jakob, * Straßburg i. E. 11. April 1782, † Freiburg i. Br. 3. Mai 1846, Grundherr von Orschweier ꝛc., K. K. Major a. D.; ✕ . . 6. Mai 1821 mit Maria Anna Elisabeth Freiin von Baden, * . . 13. Dez. 1788 (kath.), † . . 1866 als Letzte ihres Geschlechts.

Söhne (kath.): 1) † Karl Anton Johann, * Freiburg i. Br. 22. Dez. 1823, † Liel 20. März 1873; ✕ Karlsruhe 19. Febr. 1852 mit Marie Freiin von Degenfeld, * . . 18. Aug. 1832 (luth.). † Karlsruhe 15. März 1893.

Söhne: (1) † Karl Christian Wilhelm, * Liel 16. Dez. 1853, † Ludwigsburg 17. Jan. 1887, Kgl. württemb. Plt. im Inf.-Rgt Nr. 121; ✕ Schwäbisch-Gmünd 24. Febr. 1876 mit — Lina Deyhle, * Schwäbisch-Gmünd 30. Aug. 1859. [Stuttgart.]

Kinder (evang.): a. Elisabeth, * Schwäbisch-Gmünd 13. Nov. 1878.

b. Karl Ulrich August Alfred, * Ludwigsburg 18. Aug. 1883, Kgl. württemb. Olt. im 2. Feldart.-Rgt Nr. 29, kmdt zur Militärtechn. Akad.; ✕ Eßlingen a. N. 15. Mai 1909 mit — Irene Pauline Maximiliane Duderstadt, * Eßlingen a. N. 5. April 1889. [Berlin.]

Sohn: Gernot Ulrich August, * Eßlingen a. N. 23. Nov. 1909.

(2) August Ignaz Christian, * Liel 7. April 1859, Fabrikant; ✕ Konstanz 8. Jan. 1883 mit — Maria Theresia Fromlett, * Konstanz 14. Sept. 1858. [Freiburg i. Br.]

Söhne: a. August Maria Karl Georg Christian, * Liel 11. März 1884, Ingenieur, Kgl. preuß. Lt. der Res. des Jägerbat. Nr. 4. [Bergerhof bei Düsseldorf.]

b. Hans Karl Ulrich, * Konstanz 27. April 1886. [New York.]

c. Otto Wilhelm Karl, * Heilbronn 2. Juni 1893.

2) † Bruno, * Freiburg 6. Okt. 1826, † das. 23. Juni 1874. (S. Zweitens: Türckheim genannt von Baden.)

Zweitens: Türckheim genannt von Baden. (Katholisch und evangelisch.)

Bad. Namen- und Wappenvereinigung mit denen der † von Baden als „von Türckheim genannt von Baden" d. d. Karlsruhe 31. Dez. 1833. — Beschreibung des Wappens und geschichtl. Notiz im Jahrg. 1866, S. 967.

† Bruno Freiherr von Türckheim gen. von Baden, * Freiburg i. Br. 6. Okt. 1826, † das. 23. Juni 1874; ✕ Karlsruhe 16. März 1861 mit Emma Freiin von La Roche, Edler Herrin von Starkenfels, * Mannheim 6. März 1836 (reform.), † Freiburg i. Br. 17. Mai 1876.

Kinder: 1. † Max Karl Christian, * Freiburg i. Br. 21. Dez. 1861, † Groß-Rohrheim 25. Mai 1889; ✕ Olbernhau 22. Nov. 1883 mit — Augusta Bertha Krönert, * Olbernhau, Sachsen, 29. Juni 1862 (evang.). [Grimma.]

Kinder (evang.): 1) Dora Anna Elisabeth, * Tharandt 8. Jan. 1886.

2) Maria Bertha, * Tharandt 9. Juli 1887.

3) Rudolf Eduard, * Groß-Rohrheim 5. April 1889, Kgl. preuß. Lt. im Gren.-Rgt Nr. 109. [Karlsruhe i. B.]

2. Anna Elisabeth, * Freiburg i. Br. 10. Mai 1866 (evang.); ✕ Truttenhausen

i. E. 25. Sept. 1886 mit Leonhard von Beck, Kgl. preuß. Oberstlt. und Vorstand des Bekleidungsamtes des VII. AKorps. [Münster i. W.]

3. Bertha, * Freiburg i. Br. 29. Febr. 1868 (evang.). [Berlin.]

4. Moritz, * Freiburg i. Br. 18. Mai 1869, Kgl. preuß. Lt. a. D.; ⚭ Karlsruhe 9. Aug. 1893 mit — Elisabeth Leontine Bernhardine von Wurmb, * Maria-Höfchen bei Breslau 6. Febr. 1867 (luth.). [San Antonio bei Tapachula, Mexiko.]

Kinder (evang.): 1) Otto Günther Bruno Moritz, * Guatemala 4. Jan. 1895.

2) Maria Pacifica, * Londorf, Hessen, 25. Okt. 1903.

II. Straßburger Linie. (Evangelisch.)

† Bernhard Friedrich Freiherr von Türckheim, * Straßburg 3. Nov. 1752, † Krautergersheim 10. Juli 1831 (Bruder des Stifters der I. Linie), Ghzgl. bad. Finanzmin. (1809), dann Präs. des Konsistoriums der Augsb. Konfession in Straßburg; ⚭ Frankfurt 25. Aug. 1778 mit Anna Elisabeth Schönemann, * Frankfurt 23. Juni 1758, † Krautergersheim 6. Mai 1817.

Söhne: 1. † Johann Karl, * Straßburg 29. Okt. 1783, † das. 8. Jan. 1862; ⚭ Straßburg 26. Juni 1807 mit Cäcilie Freiin Waldner von Freundstein aus dem Gräfl. Hause dieses Namens, * Ottweiler 13. März 1791, † Murrhof bei Straßburg . . Juni 1839.

Sohn: Karl Ferdinand, * Straßburg 31. März 1811; ⚭ Zürich 16. Mai 1843 mit — Franziska Johanna Alide Eleonore von Schulthess-Rechberg, * Zürich 23. Sept. 1819. [Montreux.]

Kinder: (1) Jenny, * Straßburg i. E. 1. Dez. 1848; ⚭ Lausanne 24. Okt. 1871 mit Ernest Francis Prosper Bossau de Garragnol, † . . 1909, ehem. franz. Offizier. [Albigny bei Annecy, Dept. Haute-Savoie.]

(2) Eduard Ferdinand, * Straßburg i. E. 1. Nov. 1857. [. . .]

2. † Friedrich Wilhelm, * Straßburg 18. Okt. 1785, † Truttenhausen 12. Jan. 1831, Kgl. franz. Oberstlt.; ⚭ Jägerthal 12. Mai 1818 mit Amalie Freiin von Dietrich, * Jägerthal 6. Jan. 1791, † Truttenhausen 10. Jan. 1854.

Sohn: † Wilhelm Rudolf, * Truttenhausen 14. Juni 1827, † Bern 19. Juli 1890; ⚭ Genf 23. Aug. 1855 mit — Jenny Bohn, * Straßburg 29. Mai 1830. [Truttenhausen i. UE., Gem. Ober-Ehnheim.]

Kinder: (1) Hugo Wilhelm, * Niederbronn 2. Juni 1856, Ghzgl. sächs. Khr; ⚭ Gebweiler 11. Febr. 1888 mit — Margarete Helene de Bary, * Gebweiler 6. Dez. 1867. [Truttenhausen i. UE.]

Kinder: a. Herrad Emma, * Niederbronn i. E. 16. Dez. 1888; ⚭ Truttenhausen 8. Febr. 1908 mit Kaspar von Schlumberger, Kais. Forstassessor z. D., Kgl. preuß. Lt. der Res. des Hus.-Rgts Nr. 7. [Gutenbrunnen.]

b. Gilbert Rudolf, * Freiburg i. Br. 19. Jan. 1892. [. . .]

c. Brice, * Freiburg i. Br. 12. Juli 1893.

d. Evrard, * Truttenhausen 24. Okt. 1903.

(2) Johanna Amalie Elisabeth, * Niederbronn 30. Mai 1858; ⚭ Truttenhausen 8. Okt. 1878 mit Hans von Arnim, Kgl. preuß. Gen. der Inf. z. D., à l. s. des 4. GRgts z. F. [Schloß Grignan Moulins, Kr. Metz.]

(3) Luise Katharine, * Niederbronn 27. April 1860; ⚭ Truttenhausen 21. Juni 1888 mit Karl Edward Cooke. [Pittockry, Schottland.]

(4) Friedrich Alfred, * Truttenhausen 19. Juni 1863; ⚭ New York 22. Febr. 1892 mit — Ethel Murray, * . . [London.]

(5) Gottfried, * Straßburg 31. Dez. 1866. [Baden-Baden.]

3. † Heinrich, * Straßburg 15. Juli 1789, † Cannes 28. Febr. 1849, Kgl. franz.

Oberst a. D.; ✕ Krautergersheim 15. Mai 1826 mit Luise Gfin von Degenfeld-Schonburg, * Groß-Gislingen 2. Okt 1804 † Straßburg 30. Juni 1858.

Sohn: † Friedrich Eduard, * Straßburg 16. Febr. 1829, † Dachstein 17. April 1909; ✕ I) Niederbronn 7. März 1860 mit Amalie Freiin von Dietrich, * Niederbronn 27. Juni 1841, † das. 31. März 1874; II) Niederbronn 26. Okt. 1875 mit — Frida Freiin von Dietrich, * Niederbronn 21. Juli 1850. [Dachstein, Elsaß.]

Kinder: a) 1r Ehe: (1) Rudolf Eugen, * Niederbronn 8. Mai 1865; ✕ Paris 25. Sept. 1894 mit — Catharine Anne Gabrielle Georgine Le Sourd, * St. Estèphe 27. Nov. 1874. [Paris und Luneville, Dept. Meurthe-et-Moselle.]

Kinder: a. Marie Anne Amalie, * Paris 11. Jun. 1896.

b. Georg Gabriel Adrian, * Lunéville 27. Mai 1898.

c. Jean Eduard Eugen Nathaniel, * Lunéville 5. April 1901.

(2) Ferdinand Adrian, * Niederbronn 16. Aug. 1866; ✕ Kolbsheim 9. Juli 1892 mit — Marie Helene von Grunelius, * Mülhausen i. E. 13. April 1870. [Neuilly-sur-Seine.]

Kinder: a. Heinrich Ulrich Alfred, * Lunéville 18. Juli 1893.

b. Moritz Eugen Eduard, * Lunéville 11. Febr. 1896.

c. Friedrich Karl Christian, * Lunéville 12. April 1898.

d. Geneviève Anne Marie Marguerite, * Blâmont 9. Juli 1902.

e. Bernard Alexander Eduard Hubert, * Blâmont 26. Aug. 1909.

(3) Virginie Emma, * Niederbronn 9. Aug. 1867; ✕ das. 14. April 1887 mit Moritz von Grunelius. [Kolbsheim.]

(4) Eduard Heinrich Friedrich, * Niederbronn 27. Jan. 1873; ✕ Doubs 29. Sept. 1900 mit — Blanche Elisabeth Gabrielle Reboul de La Juillière, * Paris 28. Febr. 1882. [Paris.]

Kinder: a. Friedrich Christoph Eduard Alfred, * Château de Vaire 7. Aug. 1901.

b. Peter Meinhard, * Dachstein 7. Jan. 1903.

c. Luise Amelie Elisabeth, * Kolbsheim 23. Febr. 1904.

— b) 2r Ehe: (5) Fanny Marie Amalie, * Niederbronn 29. Jan. 1877; ✕ Dachstein 21. April 1897 mit André Oesinger. [Bachscheid, Elsaß.]

(6) Mathilde Auguste Elisabeth, * Niederbronn 4. März 1879.

(7) Fanny Cecilie Adelheid, * Niederbronn 16. Aug. 1880; ✕ Dachstein 26. Sept. 1907 mit Daniel von Schlumberger. [Paris.]

(8) Katharine Marie Anne, * Dachstein 14. Sept. 1881.

(9) Bernhard Albert Eduard, * Niederbronn 2. Juni 1885; ✕ Gebweiler 8. Okt. 1908 mit — Verena Caroline Gabriele von Schlumberger, * Gebweiler 27. Febr. 1889. [Gebweiler, Elf.]

Söhne: a. Erich Eduard Leo Peter, * Gebweiler i. E. 11. Nov. 1910.

b. Emanuel Daniel Johann Conrad, * Gebweiler i. E. 26. April 1912.

(10) Bernhard Nikolaus Friedrich, * Niederbronn 4. Juli 1886; ✕ Gebweiler i. E. 1. Juni 1912 mit — Marthe Celina Emilie Warnery, * Tenay, Dept. Ain, Frankr., 2. Okt. 1891. [. . .]

(11) Frida Maria Agnes, * Niederbronn 23. Okt. 1887.

Türkheim-Geislern.

Katholisch. — Wappenbrief d. d. Augsburg 22. Sept. 1530 (für Thomas Nebel genannt Türkheimer) und d. d. Prag 14. Okt. 1613 (für die Brüder Balthasar, Hans, Wendelin und Philipp Nebel genannt Türkheimer); Reichsadel d. d. Wien 16. Okt. 1689 (für Philipp Johann); erbländ.-österr. Frhr. d. d. Wien 28. Mai 1801 (für Karl Ludwig, Enkel des Philipp Johann); böhm. Inkolat im Herrenstande und Genehm. zur

Beifügung des Namens „Geißlern" d. d. Wien 20. Dez. 1842. — Erste Aufn. 1849; Beschreibung des Wappens und geschichtl. Übersicht im Jahrg. 1853, S. 490.

† Ludwig Freiherr von Türkheim, * .., † .., K. K. WGStaats- und Konferenzrat [erbländ.-österr. Frhr. d. d. Wien 28. Mai 1801]; ⚔ . . mit Theresia von Penzenstein, * .., † . . .

Sohn: † Ludwig Anton Johann Nepomuk Camillus Freiherr von Türkheim-Geislern, * Wien 14. Mai 1777, † . . 14. April 1846, Dr. med., K. K. WHofrat und Regierungsrat; ⚔ Wien 23. Juni 1812 mit Angelica Freiin Du Beine-Malchamp, * Wien . .., † . . .

Söhne: 1) † Ludwig Johann Nepomuk Josef Anton, * Wien 26. Aug. 1817, † Brünn 14. Jan. 1891, Herr auf Hoschitz, Mähren; ⚔ I) Wien 25. Okt. 1842 mit Maria Elisabeth Josefa Konstantia Franziska Xaveria Camilla Freiin Brenner von Felsach, * Wien 23. Jan. 1820, † Hoschitz, Mähr., 2. Okt. 1852; II) . . mit Pauline Pokorny, * . . 1829, † Königsfeld bei Brünn 24. März 1905.

Kinder: a) 1r Ehe: (1) † Joachim Edmund Maria, * Wien 16. Dez. 1847, † Odenburg 25. Okt. 1893, K. u. K. Km. und Oberstlt. im Ul.-Rgt Nr. 13, Kammervorsteher Sr. K. u. K. H. des † Chzgs Otto; ⚔ Stuttgart 10. Mai 1892 mit — Maria-Anna Gfin Saurma-Jeltsch, * Stuttgart 20. Sept. 1861, ED. des Kgl. bayer. Theresien-O. [Wiesbaden.]

Sohn: Ludwig Wilhelm Josef Adolf Maria Gotthard, * Stuttgart 27. Juli 1893.

— b) 2r Ehe: (2) Paula, * . . .

2) † Karl, * . . 12. Mai 1821, † Königsfeld, Mähren, 7. Sept. 1901, K. u. K. Km. und Min.-Ref. a. D.

Twickel, 1912.

Ubelli von Siegburg.

Im Mannesstamme erloschen.

Katholisch. — Adelsbestätigung d. d. Wien 11. Juli 1641 (vom Kaiser Ferdinand III.); böhm. Ritterstand mit dem Prädikat „von Siegburg" und dem Inkolat d. d. Wien 20. Nov. 1736; böhm. Frhr. d. d. Wien 13. Nov. 1772. — Erste Aufn., Beschreibung des Wappens und geschichtl. Übersicht im Jahrg. 1848, S. 368.

† Wenzel Freiherr Ubelli von Siegburg, * . . 21. Mai 1798, † . . 29. Jan. 1863, K. K. Km. und OBesger.-Präs.; ⚔ Stodulek 28. Febr. 1829 mit Johanna Gfin Kustosch, * . . 29. Mai 1796, † . . 15. Nov. 1856.

Tochter: Johanna, * Triest 3. Okt. 1833, Oberin des K. K. adeligen Damenstifts zu den „heil. Engeln" in Prag (mit dem Range einer K. u. K. GRatsfrau), StkrD.

Uchatius.

Im Mannesstamme erloschen.

Katholisch. — Österr. Adel und Ritterstand d. d. Wien 23. Jan. 1857; österr. Frhr. d. d. Wien 6. Febr. 1876. — Erste Aufn., Beschreibung des Wappens und geschichtl. Notiz im Jahrg. 1895, S. 1046.

(S. Jahrg. 1909, S. 866; neuere Nachrichten fehlen.)

Uckermann-Bendeleben.

Lutherisch und katholisch. — Reichsadel mit „von" d. d. Wien 10. Febr. 1769; Reichsfrhr. mit Wappenbesserung d. d. Wien 31. Dez. 1770; kursächs. Anerkennung 22. Juni 1771; schwarzburg-sondershausensche Namen- und Wappenvereinigung mit denen der † von Bendeleben 27. Nov. 1840. — Erste Aufn. und Beschreibung des Wappens im Jahrg. 1848, S. 371; geschichtl. Übersicht im Jahrg. 1853, S. 494 (die Notiz der Herkunft von den adeligen Uckermanns in Pommern ist zu streichen).

† Karl Freiherr von Uckermann-Bendeleben, * . . 24. Nov. 1803, † Sondershausen 2. März 1877, Fstl. schwarzb.-sondersh. Khr, Hofmarschall und Oberhofm. a. D.; ⚔ . . 3. Juli 1841 mit Friederike von Selchow, * . . 23. Dez. 1816, † Gotha 27. Mai 1889.

Kinder: 1. Luitgarde Maria Mathilde Elisabeth Eleonore, * . . 9. Juli 1842; ⚔ Pinneberg 14. Okt. 1872 mit Otto von Schjoß, Kgl. dän. Okt. im Art.-Stabe [schwarzb.-sondersh. Adelstand d. d. . . 7. Juli 1874]. [Kopenhagen.]

2. † Valerian Alexander Ernst August Jakob Hans, * Schönau bei Chemnitz 10. Juli 1854, † Lichtenthal bei Baden 4. Okt. 1902, Kgl. preuß. Major a. D.; ⚔ Glogau 26. Sept. 1888 mit — Marie Luise Elisabeth Widmann, * Karlsruhe i. B. 26. Aug. 1862 (kath.). [Karlsruhe i. B.]

Töchter: 1) Eva, * Berlin 9. Aug. 1889.
2) Meta, * Flensburg 8. Juni 1894.

Brüder.

1. † Otto, * . . 13. Okt. 1804, † . ., Kalifornien, 22. Nov. 1855; ⚔ . . 1830 mit Elise Powel, * . . (gesch.).
Sohn: Lothar, * . . 2. März 1840. [. ., Amerika.]

2. † August, * . . 28. Juli 1806, † Wien 25. Febr. 1859, Herr auf Walda bei Dresden, K. K. Kittm. a. D.; ⚔ . . 1840 mit Henriette Freiin Lo Presti de la Fontana d'Angioli, * . . 1. Sept. 1820 (kath.), † . . 17. März 1885 (wiederverm. Detta, Ungarn, 22. Mai 1870 mit Stephan Melczer von Kellemes, † Budapest . . 1900, K. u. K. GRat, Präs. des Obersten Gerichtshofes in Ungarn).
Söhne (kath.): 1) August Géza, * Mercyfalva, Ungarn, 30. Juni 1841, Kgl. ungar. Honvédlt. a. D.; ⚔ Rom 28. Jan. 1873 mit — Marie Antoinette von Manziarly, * . . . [Debreczen.]
Töchter: (1) Walda Maria Minerva, * Budapest 6. Juli 1877.
(2) Walda Marie Helene (Ilona) Mercedes, * Debreczen 25. April 1879.
(3) Walda Marie Madeleine, * Freiwaldau, Österr.-Schles., 19. April 1881.

2) Stephan Aladár Alexander Koloman Ladislaus Adelbert, * Dresden 23. April 1854, Kgl. preuß. Oberst a. D.; ⚔ Bonn 30. Sept. 1880 mit — Leopoldine Luise Henriette Ernestine Therese Elisabeth Schaaffhausen, * Bonn 9. Febr. 1860 (kath.). [Berlin-Wilmersdorf.]
Kinder (kath.): (1) Richard Heinrich Theodor Emil Stephan Aladár, * Bonn 6. Okt. 1881, Kgl. preuß. Okt. im GGren.-Rgt Nr. 3. [Charlottenburg.]
(2) Irma Emilie Stephanie Henriette, * Bonn 11. Juni 1883.
(3) Heinrich Karl Stephan, * Bonn 7. Okt. 1884, Kgl. preuß. Lt. der Res. a. D. [Berlin-Lichterfelde.]
(4) Paul Aladár, * Bonn 19. Nov. 1886, Kgl. preuß. Lt. im GGren.-Rgt Nr. 3. [Charlottenburg.]
(5) Wilhelm, * Bonn 6. Aug. 1888, stud. jur. et cam. [Berlin.]
(6) Horst Gustav, * Darmstadt 10. Juli 1891. [. . .]
(7) Aladár Hermann, * Darmstadt 21. März 1893.
(8) Aladár Robert Richard, * Cassel 25. Aug. 1896.

3. † Franz, * . . 12. Mai 1812, † . . 1888, Herr auf Luttowitz bei Bautzen,

Kgl. sächs. Rittm. a. D.; ✕ . . 20. Juni 1836 mit Elise von Ziegler und Klipphausen a. d. H. Nieder-Cunewalde, * . . 6. Sept. 1818, † Luttowitz 8. Dez. 1891.

Tochter: Erika Felicia Eleonore, * Luttowitz 5. März 1844; ✕ Mikel 12. Febr. 1872 mit Benno von Watzdorf, † Störmthal 8. Juni 1903, Fkherrn auf Störmthal, Kgr. Sachsen. [Störmthal.]

4. † Robert Ludwig, * . . 26. Juni 1813, † Bellagio 18. Sept. 1869, Hzgl. sachsen-cob. und goth. BDStallm., Kgl. sächs. Rittm. a. D.; ✕ Dresden 7. Juni 1843 mit Mathilde von Wuthenau, * Dresden 22. März 1825 (gesch. 10. Febr. 1862 [Dresden]).

Töchter: 1) Isidore Marie Auguste, * Dresden 13. Okt. 1850; ✕ das. 13. Okt. 1872 mit Maximilian Trützschler Frhrn zum Falkenstein, Herrn auf Großenbehringen, Kgl. sächs. Khrn und Rittm. a. D., Hzgl. sachsen-cob. und goth. OHofjägerm., Exz. [Herrnlauersitz, Schles.]

2) Gabriele Henriette Mathilde, * . . 3. Jan. 1853; ✕ . . mit . . Hébert, † . . . [Paris.]

3) Eleonore Helene Melanie, * . . 3. Jan. 1853, Zwillingsschwester der Vorigen.

5. † Gustav, * Wesenstein 27. Aug. 1819, † Sondershausen 29. Nov. 1889; ✕ Sondershausen 8. Juli 1854 mit — Wilhelmine Ernestine Emilie von Posseck, * Arnstadt 7. April 1836. [Sondershausen.]

Kinder: 1) Gabriele Klementine Eleonore Johanna, * Sondershausen 8. Dez. 1858; ✕ das. 30. Sept. 1886 mit Horst von Wolffersdorff, † Hildesheim 7. Mai 1889, Kgl. preuß. Hptm. und Komp.-Chef im Inf.-Rgt Nr. 79. [Sondershausen.]

2) Arthur, * Sondershausen 30. April 1860, Kgl. preuß. Major und Bat.-Kmdr im Füs.-Rgt Nr. 38; ✕ Lennep 19. Febr. 1903 mit — Gertrud Freiin Treusch von Buttlar-Brandenfels, * Sondershausen 10. Nov. 1873. [Glatz.]

Söhne: (1) Lothar Erwin Immo Walther, * Zerbst 3. März 1904.
(2) Arthur Ulrich Gerhard Albrecht, * Zerbst 30. Sept. 1905.
(3) Hellmuth Wolfgang, * Glatz 23. Dez. 1907.

Ueberbruck von Rodenstein.

Im eigenen Stamme erloschen.

Katholisch. — Reichsadel und Reichsritter mit dem Prädikat „Edler von Rodenstein" d. d. Wien 9. Nov. 1732 (s. Jahrg. 1863, S. 805); aufgenommen in die fränkische Reichsritterschaft, Kantons Odenwald, . . . — Besitz: Das Fideikommiß Bensheim, Ghzgt. Hessen. — Erste Aufn., Beschreibung des Wappens und geschichtl. Notiz im Jahrg. 1855, S. 647.

† Heinrich Joseph Maximilian Freiherr Ueberbruck von Rodenstein, * Darmstadt 2. Sept. 1852, † Freiburg i. Br. 18. Okt. 1904, Ghzgl. hess. Khr. EMr des souv. Malt.-RrD.; ✕ Mühlheim 16. Okt. 1877 mit — Elisabetha Freiin von Enzberg, * Mühlheim a. d. D. 21. Okt. 1858. [Brixen.]

Üblagger.

Katholisch. — Reichs- und bayer. Adel und Ritter mit „Edler von" 13. April 1792 (vom Kurfstn Karl Theodor von Pfalzbayern, als Reichsvikar); erbländ.-österr. Adel mit dem Prädikat „Edler von" d. d. Wien 4. Mai 1795; bayer. Frhr. d. d. Wien 19. Jan.

(immatrikuliert 15. Febr.) 1815; österr. Anerkennung des Frhrnstandes d. d. Wien 28. Juni 1826; oberösterr. Herrenstand 27. Sept. 1826. — Erste Aufn., Beschreibung des Wappens und geschichtl. Notiz im Jahrg. 1859, S. 844.

† Johann Nepomuk Freiherr von Üblagger, * . . 1771, † Maasbach 1. Mai 1855, K. K. Lbrichter; ⚔ . . 1801 mit Maria Anna Kendler, * Salzburg . . 1772, † Maasbach 20. April 1853.

Söhne: 1. † Johann Nepomuk, * Wildshut 11. Juli 1802, † Salzburg . . 1860, K. K. Bez.-Richter; ⚔ . . mit Elisabeth Schernthaner, * . . 24. März 1815, † . . 1888.

Töchter: 1) Karoline, * . . 28. März 1843, Telegraphistin. [Salzburg.]

2) Marie, * . . 1851, Lehrerin. [Saalfelden.]

2. † Johann August, * Wildshut 27. Mai 1806, † Ebensee 19. Jan. 1854, K. K. OFörster; ⚔ . . 6. Mai 1835 mit Karoline Zwerger, * . . 17. Juli 1809, † Linz 3. Jan. 1887.

Kinder: 1) Gustav Adolf, * Gnigl 11. Dez. 1840, K. K. Staatseisenbahnbeamter a. D. [Salzburg.]

2) Julius, * Gnigl 3. Juli 1842, K. u. K. Oberst i. R.; ⚔ I) Salzburg 9. Nov. 1897 mit Anita verw. Jamison, geb. Schießer, * Wels OOsterr., 30. Jan. 1844, † München 2. Nov. 1905; II) München 4. Okt. 1909 mit — Anna Gruber, * . . 12. April 1832. [München.]

Tochter: Anna Caroline Elisabeth, * München 13. Dez. 1911.

3) † Gustav Emil, * Gnigl 15. Juli 1843, † Friedburg 16. Mai 1896, K. K. Forstwart; ⚔ . . mit — Anna Heberling, * . . 17. März 1853. [Timelkam, OOsterr.]

Töchter: (1) Laura, * Hocheck 30. Nov. 1873.

(2) Anna, * Hocheck 7. Okt. 1879.

4) Karoline, * . . 26. Sept. 1845. [Salzburg.]

3. † Johann Ignaz Nikolaus, * Landshag a. d. D. 30. Juli 1807, † Hellbrunn 5. März 1888, K. K. Forstverwalter; ⚔ . . mit Babette Meisinger, * Weitwörth 4. Dez. 1813, † Hellbrunn 31. Mai 1868.

Sohn: † Adolf Aloys, * Salzburg 26. Dez. 1838, † Ober-Alm 7. Jan. 1910, K. K. Förster a. D.; ⚔ . . 1869 mit — Therese Embacher, * Saalfelden, Pinzgau, 2. Okt. 1845. [Salzburg.]

Kinder: (1) Anna, * Werfen 13. Okt. 1867. [Wien.]

(2) Maximilian, * Werfen 19. Juli 1873, K. u. K. Hptm. im Festungsart.-Rgt Nr. 5; ⚔ . . 24. Juli 1902 mit — Marcella Bucovich, * Cattaro 14. Mai 1885. [Cattaro.]

Töchter: a. Erna, * Cattaro 28. April 1904.

b. Adolfine, * Cattaro 18. März 1905.

c. Wilma, * Wien 17. Dez. 1906.

d. Adolf Julius, * Cattaro 13. Jan. 1910.

(3) August, * Werfen 13. Juli 1876, K. K. Förster; ⚔ . . 7. Jan. 1902 mit — Gertrud Unterganschnigg, * Zell am See 15. März 1883. [Saalfelden.]

Sohn: August, * Klein-Arl 28. Jan. 1903.

Üchtritz, 1912.

Ulm.

Katholisch. — Österr. Adel und Frhr. d. d. Wien 27. Sept. 1854. — Erste Aufn., Beschreibung des Wappens und Näheres über die Standeserhebungen im Jahrg. 1863, S. 990.

† Franz Freiherr von Ulm, * Sauritsch, Steierm., 2. Dez. 1801, † . . 3. März 1879, Dr. jur., K. u. K. GRat und Präs. des OOdesger. für Tirol und Vor-

arlberg; ✕ . . 9. Sept. 1832 mit Anna von Mack, * . . 16. Juli 1809, † . . 4. Sept. 1882.

Kinder: 1. Antonie, * . . 20. April 1839; ✕ . . 22. Juni 1859 mit Dr. jur. Hieronymus Giunio, K. K. Hofrat. [Wien.]

2. Franz-Joseph, * . . 13. Juni 1855, K. u. K. Oberst im Hus.-Rgt Nr. 11; ✕ Steinamanger 4. Okt. 1910 mit — Helene (Ilona) Emilie Maria Freiin von Varešanin, * . . 3. Juli 1879. [Szombathely.]

Ulm zu Erbach.

Katholisch. — Rittermäßiger Reichsadel mit „von" und Wappenbesserung d. d. Augsburg 5. Juni 1551; Reichsfrhr. mit dem Prädikat „zu Erbach" d. d. Wien 20. Sept. 1622; Wappenvereinigung mit dem der „Ellerbach und Marbach" d. d. Wien 2. Juli 1663. — Erste Aufn. 1849; geschichtl. Übersicht im Jahrg. 1853, S. 496; Beschreibung des Wappens im Jahrg. 1854, S. 552.

† Maximilian Gebhard Freiherr von Ulm zu Erbach, * Erbach 31. März 1778, † das. 12. Jan. 1825, Herr auf Erbach und Mittel-Biberach, Kgl. württemb. Khr; ✕ Winzingen 21. Okt. 1799 mit Lucretia Freiin von Buben-hofen, * Würzburg 15. Sept. 1779, † Mittel-Biberach 19. Sept. 1844.

Söhne: 1. † Maximilian Marquard Joseph Anton Karl Ferdinand Wilhelm, * Erbach 20. April 1802, † das. 10. Aug. 1864, Herr auf Erbach, Mittel-Biberach und Donaurieden; ✕ Achstetten 5. Mai 1829 mit Philippine Gfin Reuttner von Weyl, * Achstetten 4. Juli 1804, † Mittel-Biberach 18. März 1886.

Tochter: † Mauritia, * Erbach 31. März 1830, † . . 27. April 1911.

2. † Johann Baptist, * Erbach 23. Juni 1803, † Doloplas 9. März 1862, K. K. Rittm. a. D.; ✕ Doloplas 6. Sept. 1843 mit Adelheid Gfin von Stomm, * Doloplas 15. Dez. 1811, † Stuttgart 9. Juni 1890.

Sohn: Maximilian Johann Baptist, * Olmütz 4. Okt. 1847, Herr auf Erbach, Mittel-Biberach und Donaurieden, Württemberg, Doloplas, Dziemnowitz, Tieschitz und Lipthal, Mähren, Kapitularkomtur des Kgl. bayer. St. Georg-O.; ✕ Wiesbaden 25. Juli 1871 mit — Olga Margarete Ida Helene von Siebold, * St. Martin bei Boppard 27. Sept. 1848 (evang.). [Schloß Erbach bei Ulm.]

Bruder.

† Anton, * . . 21. März 1779, † Bärenthal 19. Jan. 1834, Herr auf Werenwag, Kallenberg und Poltringen; ✕ . . 1799 mit Maria Katharina Freiin Vogt von Alten-Sumerau und Prasberg, * . . 21. Okt. 1779, † Bärenthal 27. Juli 1834.

Söhne: 1. † Ferdinand Anton Joseph Johann Nepomuk, * . . 9. Jan. 1800, † Poltringen 17. Jan. 1864, Herr auf Werenwag und Kallenberg, Baden, und Poltringen, Württemberg; ✕ . . 22. April 1821 mit Philippine Freiin von Posch, * . . 15. Juni 1801, † . . 17. Mai 1864.

Sohn: † Wilhelm Ferdinand Anton Maximilian Rudolf Wilibald Wunibald, * Werenwag 22. Nov. 1829, † München 23. Sept. 1908; ✕ . . 25. Okt. 1859 mit — Theresia Albertine Zirngibelli, * . . 4. März 1842. [München.]

Kinder: (1) Ferdinand Wilhelm Ludwig, * Überlingen 11. Juli 1860; ✕ New York 8. Aug. 1888 mit — Elisabeth Auguste Viktoria Ströijner, * Stockholm 27. Sept. 1863. [New York.]

Kinder: a. Thyra Elisabeth Olga Hilda Albertine, * New York 17. Juli 1889.

b. Marion Anita, * New York 21. Dez. 1895.

c. Kurt, * New York 23. März 1898.

(2) Wilhelm Ferdinand Aurel Max Joseph Alexius, * Überlingen 16. Juni 1862; ⚭ Weinheim 9. Dez. 1899 mit — Emma Henriette Chret, * Müllheim i. B. 4. März 1875. [München.]
Kinder: a. Eberhard Wilhelm Adolf, * Lippstadt 22. Juli 1902.
b. Irene Anna Carola, * Augsburg 26. April 1906.
c. Lydia Constanze, * Augsburg 8. Okt. 1908.
(3) Aurel Karl Anton, * . . 5. Aug. 1863; ⚭ Stuttgart 24. Jan. 1889 mit — Lizzie Frederica Close Smith, * Shirley, England, 21. Dez. 1865. [Stuttgart.]
Sohn: Egon Aurel Wilhelm Macdonald, * Stuttgart 10. Nov. 1889, Kgl. württemb. Lt. im Gren.-Rgt Nr. 119. [Stuttgart.]
(4) Karl Friedrich Felix, * Konstanz 28. Nov. 1870; ⚭ München 12. April 1902 mit — Hermine Auguste Margarethe aus'm Weerth, * Leipzig 24. Dez. 1879. [München.]
Kinder: a. Rolf Aurel Fritz, * München 6. Juni 1904.
b. Leonore Käte Anna, * München 26. April 1906.
(5) Olga Albertine Philippine Anna, * Konstanz 26. Nov. 1871; ⚭ I) . . 15. Juni 1892 mit Adolf Buz (gesch.), Kgl. bayer. Rittm. im 1. Ul.-Rgt; II) Stuttgart 18. März 1909 mit Konrad Frhrn von Thüngen, Herrn auf Zeitlofs, Kgl. bayer. Rittm. der Low.-Kav.

2. † Maximilian Joseph Johann Nepomuk Willibald Wunibald Cölestin, * . . 24. Dez. 1808, † Freiburg i. Br. 16. Juni 1854; ⚭ . . mit Ursula Ruthard, * Heimbach 24. Aug. 1808, † . . .
Kinder: 1) † Maximilian Otto, * Heimbach 5. April 1836, † Freiburg 16. Mai 1892; ⚭ Heimbach 24. Sept. 1872 mit — Antonia Seeger, * Schorndorf 8. Dez. 1853. [Schloß Heimbach bei Emmendingen.]
Tochter: Marianne Margarethe Elsa Magda, * Heimbach 13. Juli 1878; ⚭ daf. 15. Dez. 1909 mit Max Frhrn Ostman von der Leye, Kais. deutschem Konsul in Fiume, Kgl. preuß. Rittm. der Ref. des Drag.-Rgts Nr. 19.
2) Ursula Viktoria, * Heimbach 18. Febr. 1842. [. . .]
3) Bertha Maria, * Freiburg i. Br. 1. Mai 1848; ⚭ Lengenfeld 20. Mai 1879 mit Alfred Frhrn von Bodman. [Wöplinsberg bei Emmendingen i. B.]

Ulmenstein.

Lutherisch. — Reichsadel unter dem Namen „von Ulmenstein" und Wappenbestätigung d. d. Wien 6. Nov. 1729 (vom Kaiser Karl VI. für Johann Ulrich Schumacher, kurpfälz. Rittm.); Aufnahme in die schwäbische Reichsritterschaft 1738, in die niederrheinische 26. April 1740; Reichsfrhr. d. d. München 10. Sept. 1745 (vom Kurfürst Max Joseph III. von Bayern, als Reichsvikar, für Johann von Ulmenstein, Reichskammerger.-Assessor, Kgl. dän. Staatsrat); Aufnahme in die fränkische Reichsritterschaft, Kantons Odenwald, 1749. — Erste Aufn. 1853; Abstammung im Jahrg. 1854, S. 554; Beschreibung des Wappens im Jahrg. 1855, S. 649.

† Johann Wilhelm Freiherr von Ulmenstein, * Celle 25. Okt. 1757, † daf. 13. Jan. 1843, Kgl. großbrit.-hannov. Gen.-Major; ⚭ I) Hannover 3. Nov. 1783 mit Ernestine Hozen, * . ., † Florenz 19. Nov. 1825; II) Müggenburg 24. Okt. 1830 mit Luise Auguste Meyer, * Müggenburg 7. Sept. 1811, † Troppau 2. Jan. 1885.
Töchter 2r Ehe: 1. Sophie Ernestine Erna, * Bostel 9. Jan. 1835. [Ratibor.]
2. Ulrike Friederike Natalie, * Celle 23. Juli 1837; ⚭ Deutsch-Krawarn 22. Sept. 1859 mit Arnold Rehren. [Breslau.]

Bruder.

† Christian Valentin Ulrich, * Celle 17. Juni 1764, † Blomberg, Lippe,

28. April 1840, Fstl. schaumb.-lipp. Drost; ⚔ Wetzlar . . 1793 mit Scholastika verw. Freifrau von Weinbach, geb. Freiin Scheben von Cronfeld, * Mainz 24. April 1763, † Blomberg 13. Jan. 1830.

Sohn: † Hermann Christian Anton, * Bückeburg 3. Dez. 1796, † das. 29. März 1869, Fstl. schaumb.-lipp. Khr und Hofmarschall; ⚔ Frille bei Bückeburg 16. Sept. 1827 mit Mathilde Mayer, * Hamburg 24. Sept. 1805, † Bückeburg 24. Febr. 1884.

Kinder: 1) † Otto Christian Ulrich Wilhelm Karl Hermann, * Bückeburg 17. Juli 1828. † Schwarzhalden 4. Nov. 1896. Kgl. preuß. Hptm. a. D.; ⚔ Uslar 19. Febr. 1862 mit Emilie Justus, * Hamburg 30. April 1832, † Schwarzhalden 14. Aug. 1898.

Kinder: (1) Hermine Mathilde Elisabeth Bertha, * Bückeburg 14. Dez 1862, Fstl. schaumb.-lipp. HofD. a. D., Diakonissin. [Witten a. d. R.]

(2) Hans Ulrich Hermann Eduard Rudolf Otto, * Bückeburg 22. März 1864, Kgl. preuß. Olt. a. D.; ⚔ Berlin 12. April 1894 mit — Maria Therese Charlotte Elisabeth von Tietze und Hennig, * Arensdorf 13. Okt. 1865. [Krutsch bei Czarnikau, Posen.]

(3) Anna Henriette Auguste Emma, * Bückeburg 15. April 1866; ⚔ Schwarzhalden 24. Juni 1893 mit Alexander Ahlemann, Kgl. preuß. Intendanturrat und Hptm. der Ldw.-Inf. a. D. [St. Ruffine bei Moulins, Metz.]

(4) Hermann Karl Ernst Eberhard, * Bückeburg 19. Mai 1870, Kgl. preuß. Rittm. und Komp.-Chef im Trainbat. Nr. 11; ⚔ Kottbus 20. Juli 1910 mit — Elisabeth (Elli) Frieda Marie Kuhne, * Kottbus 8. Dez. 1887. [Cassel.]

Tochter: Idun Ingeborg May, * Cassel 1. Mai 1911.

2) Rudolf Philipp Karl, * Bückeburg 8. April 1837, Fstl. schaumb.-lipp. Khr und Forstrat, K. u. K. Major a. D.; ⚔ Bückeburg 27. Juni 1865 mit Magdalena von Campe, * Bückeburg 5. Okt. 1843, † Dubno 14. Sept. 1904. [Dubno bei Nachod, Böhmen.]

Kinder: (1) Bertha Wilhelmine Henriette Mathilde Emmy Marie, * Dubno 30. April 1836, HofD. a. D. [Dubno.]

(2) Emmy Anna Ernestine, * Dubno 8. Aug. 1867; ⚔ das. 12. Sept. 1908 mit Carl von Campe, Prinzl. schaumb.-lipp. Wirtschaftsrat und Gen.-Bevollm. [Nachod.]

(3) Hubertus Eberhard Hermann Alexander Edmund, * Dubno 27. Sept. 1868, K. K. Bahnbeamter; ⚔ . . mit — Josephine Kessel, * . . . [Wien.]

(4) Ida Hermine Henriette Alexandrine Antoinette, * Dubno 8. Jan. 1873; ⚔ das. 24. Sept. 1896 mit Hugo von Schram, K. u. K. Major im Drag.-Rgt Nr. 7. [Brandeis a. d. E.]

3) Gustav Adolf Eberhard Karl, * Bückeburg 21. Febr. 1840, Fstl. schaumb.-lipp. Khr und OHofmarschall, Exz.; ⚔ Lüneburg 4. Mai 1875 mit — Ottilie Wilhelmine Sophie Charlotte von Düring, * Bremervörde 12. Jan. 1853. [Bückeburg.]

Kinder: (1) Günther Berthold Rudolf Wilhelm Otto, * Detmold 5. Juli 1880, Kgl. preuß. Olt. im Jägerbat. Nr. 7, kmdt als Adj. zum Bez.-Kmdo II Bochum; ⚔ Hannover 5. Juni 1908 mit — Frieda Elisabeth von Reck, * Steuerwald 2. Sept. 1887. [Bochum.]

Söhne: a. Christian-Ulrich Wilhelm Kurt Clemens Jobst Eberhard Adolf, * Bückeburg 14. Sept. 1909.

b. Rudolf Otto Erwin August Karl, * Bückeburg 20. Juli 1911.

(2) Karola Ilse Margot Emma Ida Mathilde, * Detmold 20. April 1882.

4) Emma Emilie Marie Mathilde, * Bückeburg 17. Mai 1842. [Bückeburg.]

Ungelter (Ungelter von Deisenhausen).

Katholisch. — Ulmer Patrizier. — (Rittermäßiger Reichsadel mit dem Prädikat „von Teyssenhausen" und Wappenbesserung d. d. Toledo 10. April 1534.) Legitimation und rittermäßiger Reichsadel mit „von Teyssenhausen" d. d. Speyer 1. Mai 1544 (vom Kaiser Karl V.); Bestätigung des Reichsadels und Wappens d. d. Prag 10. Mai 1562 (vom Kaiser Ferdinand I.); desgl. d. d. Speyer 31. Juli 1570 (vom Kaiser Maximilian I.) und d. d. Preßburg 4. April 1578 (vom Kaiser Rudolf II.); die bis zum Jahre 1835 zum ritterschaftl. Adel des Kgr. Württemberg gehörende Familie war das. mit dem Frhrntitel immatrikuliert. — Erste Aufn., Beschreibung des Wappens, geschichtl. Notiz und Stammreihe im Jahrg. 1895, S. 1053.

† Anton Eustach Ludwig Freiherr von Ungelter, * Ober-Stoßingen 9. Juni 1805 † Unter-Lenningen 1. Mai 1843, Kgl. württemb. Revierförster; ⚔ Biberach 19. Mai 1836 mit Emilie Freiin von Pflummern, * Biberach a. Rh. 3. Aug. 1813, † München 8. Aug. 1885.

Söhne: 1. † Alexander Johann Nepomuk Anton, * Alpeck 17. Juni 1838, † München 28. Juli 1888, K. u. K. Olt. a. D. [immatrikuliert im Kgr. Bayern bei der Frhrnklasse 26. Juli 1879]; ⚔ München 1. Aug. 1865 mit — Wilhelmine Schrottenberg, * . . . [München.]

Kinder: 1) Karl Alexander, * Wien 12. Juni 1866, Kgl. bayer. Km. und Bez.-Amtmann in Kemnath.

2) Marie Wilhelmine, * Schliersee 12. Aug. 1868; ⚔ München . . Mai 1897 mit Karl von Wenz zu Niederlahnstein, Kgl. bayer. Major a. D. [Bayreuth.]

3) Johann Karl Alexander, * München 21. Febr. 1877, Kgl. bayer. Kfkr, Kais. deutscher VKonsul beim Gen.-Konsulat in London.

4) Olga Marie Wilhelmine, * München 24. Juni 1879; ⚔ Schanghai . . Sept. 1905 mit Gustav Baumann, Kgl. preuß. Hptm. im Inf.-Rgt Nr. 171. [Colmar i. E.]

2. Emil Anton Johann Nepomuk Georg Freiherr Ungelter von Deisenhausen, * Unter-Lenningen 15. Dez. 1842, Herr auf Dambach, OAmt Ellwangen [immatrikuliert mit dem Prädikat „von Deisenhausen" beim ritterschaftl. Adel des Kgr. Württemberg 18. Dez. 1900]; ⚔ München 27. Sept. 1873 mit — Karoline Ott, * Osterhofen 22. Juli 1853. [Dambach und München.]

Tochter: Marie Antonie Emilie, * Passau 30. Dez. 1875; ⚔ München 15. Nov. 1897 mit Theodor Frhrn von Köppelle, Kgl. bayer. Km., Hptm. und Batt.-Chef im 4. Feldart.-Rgt. [Augsburg.]

Ungern-Sternberg, Unruh, 1912.

Unterrichter von Rechtenthal.

Katholisch. — Stammen aus Kaltern und erscheinen bal. urkundlich schon im XV. Jahrh. — Wappenbrief d. d. Prag 10. Aug. 1575 (vom Kaiser Maximilian II.); rittermäßiger Reichsadel mit dem Prädikat „von Rechtenthall" nebst Wappenbesserung d. d. Wien 27. Nov. 1732; Edmann von Tirol 1781 (Johann Nepomuk Christoph und Joseph Matthaeus); österr. Frhr. d. d. Wien 4. Mai 1839 (Diplom d. d. Wien 5. Okt. 1840); Edmann von Kärnten 1842 (Franz Sales). — Erste Aufn., Beschreibung des Wappens und geschichtl. Übersicht im Jahrg. 1848, S. 373; Näheres über die Standeserhebungen im Jahrg. 1864, S. 880. S. auch den gleichnamigen Artikel im Gothaischen Genealog. Taschenbuch der Briefadeligen Häuser, Bd. I, 1907.

† Franz Sales Freiherr Unterrichter von Rechtenthal, * Kaltern

19. Dez. 1775, † Graz 13. Dez. 1867, Dr. jur., K. K. GRat und Appell.-Ger.-Präs. a. D.; ⚔ Ulm 28. Okt. 1807 mit Josepha Elisabeth Walpurg von Drouin, * Landsberg 27. Dez. 1786, † Graz 10. Dez. 1854, ED. des Kgl. bayer. Theresien-O.

Söhne: 1. † Karl, * Sallegg 1. Juni 1816, † Kampan bei Brixen 3. Febr. 1902, Kgl. bayer. Km., Delegierter des K. K. Ackerbaumin. für Pferdezuchtangel. in Tirol [immatrikuliert im Kgr. Bayern bei der Fehrenklasse 13. Juli 1855]; ⚔ St. Pauls i. E. 14. Jan. 1845 mit Amalia Maria Floriana Johanna Antonia Josepha Putzer Edler von Reibegg, * Klobenstein am Ritten 4. Juli 1824, † Kampan 16. Febr. 1901.

Kinder: 1) Alfred, * Sallegg in Kaltern 2. Juli 1846, K. u. K. Major i. R.; ⚔ Mezolombardo 2. Okt. 1875 mit — Eugenie Gfin zu Welsperg, * Primör 8. Dez. 1854. [Schloß Altmetz in Mezolombardo.]
Sohn: Eugen Karl Franz Sales, * Mezolombardo 16. Juli 1876, K. K. Bez.-Komm., zuget. dem Ackerbaumin., und OLt. i. d. E. der reit. Tiroler Landessch.-Div. [Wien.]

2) † Oskar, * Klobenstein 25. Juli 1847, † München 18. Sept. 1904, Kgl. bayer. Km. und Oberst à l. s. d. A.; ⚔ München 15. Juni 1885 mit — Elisabeth Hirsch, * München 2. Febr. 1856. [München.]
Tochter: Gisela, * München 1. Jan. 1891.

3) Hermine, * Kaltern 4. Dez. 1848, im O. Sacré-Cœur in Abbazia bei San Paolo, Prov. Roma Albano Laziale.

4) Lothar Franz Sales, * Sallegg 26. Mai 1851, K. u. K. FML.; ⚔ Bielitz 12. Febr. 1877 mit — Tayda Prinzessin Sulkowska, * New Bremen, Am., 14. Dez. 1853. [Wien.]
Söhne: (1) Ludwig, * Zillingthal, Ungarn, 5. Jan. 1878, K. u. K. OLt. im Drag.-Rgt Nr. 6. [Enns.]
(2) Karl, * Neuhaus, Böhmen, 19. Jan. 1880, Dr. jur., K. K. Min.-Konzipist im Min. für Ldesvert. und Lt. der Res. des Ul.-Rgts Nr. 11. [Wien.]

5) Ernst, * München 22. Okt. 1852, K. u. K. Oberst (beurl.); ⚔ Fischau 15. Juni 1889 mit — Marie verw. Mikola von Klokotfels, geb. Schneller-Breyer, * Iglau 9. April 1854. [Graz.]
Sohn: Erich, * Wiener-Neustadt 17. Juni 1892, Zögling der K. K. Theresian. Mil.-Akad. in Wiener-Neustadt.

6) Felicie, * München 12. April 1856; ⚔ Sarns 24. Aug. 1880 mit Anton Edlem von Posch, Gutsbes. in Kaltern, K. K. Postamtsdirektor i. R. [Meran.]

7) Rudolf Erwin Günther, * München 7. Juli 1857, K. u. K. Major i. R.; ⚔ Marienbad 12. Sept. 1905 mit — Herma Therese Emma Heidler Edlen von Heilborn, * Marienbad 8. Mai 1883. [Ansitz Unterrichter bei Brixen.]
Sohn: Mariogünter Karl Erwin Franz Lothar Hugo, * Dobřan 23. Juni 1906.

8) Valentine, * München 12. Juli 1859. [Hall bei Innsbruck.]

9) Pia Klara, * Pallaus 27. Febr. 1870, im O. Sacré-Cœur in Budapest.

2. † Otto, * Sallegg 5. Jan. 1818, † Söll bei Tramin 29. Sept. 1908, Herr auf Rechtenthal; ⚔ I) Trient 22. Juni 1869 mit Marie Gfin Consolati von und zu Heiligenbrunn und Bauhof, * Trient 26. Okt. 1840, † Rechtenthal 3. Mai 1870; II) Graz 24. Juni 1871 mit Irma Gfin Tanzi, * Möddling 4. Sept. 1844, † Rechtenthal 28. März 1875; III) Mezolombardo 21. Juni 1876 mit Marie Gfin zu Welsperg, * Primör 6. Sept. 1852, † Rechtenthal 28. März 1901.

Kinder 2r Ehe: 1) Josephine Antonie Franziska Elisabeth Maria, * Rechtenthal 24. Nov. 1872, Herrin auf Rechtenthal; ⚔ Tramin 7. Aug. 1899

mit Eugen Bressel au von Bressensdorf. [Schloß Rechtenthal bei Tramin, STirol, und München.]
2) Valentin, * Rechtenthal 26. Febr. 1875, Gutsbes. [Ansitz Kolbenhof bei Söll, Südtirol.]

Urban.

Katholisch. — Österr. Adel und Frhr. d. d. Wien 18. Jan. 1851. — Beschreibung des Wappens im Jahrg. 1857, S. 787.

† Karl Freiherr von Urban, * Krakau 31. Aug. 1802, † Brünn 1. Jan. 1877, K. u. K. FML. a. D.; ⚔ I) Brünn 29. Jan. 1832 mit Anna Staff, * . . Juli 1800, † Wien 19. Mai 1871; II) Brünn 17. Febr. 1873 mit Emilie Ottilie Stubenvoll, * . . 25. Febr. 1837, † Wien 30. Okt. 1899.

Söhne 1r Ehe: 1. † Karl Eduard Emil Alfons Joseph, * Brünn 1. Aug. 1833, † Römerbad 1. Juni 1904, K. u. K. FML. a. D.; ⚔ I) Brünn 1. Mai 1861 mit Emilie Edler von Bauer, * . . 10. Okt. 1841, † Wien 13. Febr. 1911 (gesch.); II) Kaposvár 12. Nov. 1884 mit — Justina Amalia Franziska Holzmüllner-Hármán, * Scheuern 29. Sept. 1867. [Römerbad.]

Kinder 2r Ehe: 1) Karl Gustav August Johann, * Römerbad 13. Juli 1886. [. . .]
2) Otto Karl Eduard Gustav Adolf, * Römerbad 21. Jan. 1888, K. u. K. OLt. im Drag.-Rgt Nr. 5. [Wiener-Neustadt.]
3) Justina Anna Mathilde Bertha, * Römerbad 9. Febr. 1890.
4) Egon Eduard Carl Justus, * Römerbad 8. Juli 1895.

2. † Viktor Eduard Ludwig Joseph Alfons, * Innsbruck 14. Febr. 1841, † Wien 11. Mai 1896, K. u. K. OLt. a. D.; ⚔ Wien 21. Jan. 1873 mit Olga Henriette Zacharias, * Wien 29. Febr. 1848, † das. 29. Nov. 1908.

Kinder: 1) Viktor Christoph Karl Emil Olga, * Wien 15. Okt. 1873. [. . .]
2) Ernst Friedrich Viktor Karl, * Baden bei Wien 25. Sept. 1874, K. K. Offizial der Tabakregie; ⚔ Rovigno 28. Jan. 1900 mit — Josephine Maria Pia Hofer, * Villach 10. Juli 1875. [. . .]
3) Hildegard Dorothea Emilie Olga Karoline, * Florenz 22. März 1876.
4) Margarete Marie Viktoria Olga, * Florenz 8. Sept. 1877.
5) Elisabeth Christine Gisela Anna, * Wien 8. Nov. 1879.
6) Ladislaus Wilhelm Josef Rudolf, * Wien 1. Dez. 1880, Schriftsteller. [Römerbad.]

3. Hubert Johann Michael, * Brünn 15. Jan. 1864, K. K. Rechnungsrat; ⚔ . . 5. April 1904 mit — Marie Christine Eleonore Pfaffstetter, * Wien 19. Aug. 1880. [Maloměřitz.]

Uslar-Gleichen, 1912.

Valois.

Katholisch. — Württemb. Frhr. d. d. . . 22. Aug. 1846. — Erste Aufn. 1873; Beschreibung des Wappens und Näheres über die Standeserhebung im Jahrg. 1876, S. 838.

† Matthias Ludwig Freiherr von Valois, * Rastatt 16. März 1786, † Stuttgart . . 31. Dez. 1857, Kgl. württemb. Gen.-Major a. D.; ⚔ Stuttgart 11. Juli 1814 mit Maria Christiane Wilhelmine Kinzelbach, * . . 7. Febr. 1788, † Stuttgart 25. Sept. 1850.

Söhne: 1. † Ludwig, * Stuttgart 20. Juni 1815, † . . 3. Febr. 1877, Kgl.

württemb. Gen.-Lt. à l. s. und Oberstlhofm.; ⚔ . . 23. Mai 1844 mit Friederike Dörr, * Mailand 26. Okt. 1819 (evang.), † Stuttgart 18. Nov. 1885. Töchter (evang.): 1) Wilhelmine Friederike Helene, * . . 16. Jan. 1849; ⚔ Stuttgart 21. Mai 1881 mit Paul von Baldinger-Seidenberg, Kgl. württemb. Oberstlt. a. D., Hofmarschall J. Kais. H. der verw. Hzgin Wera von Württemberg. [Stuttgart.]

2) † Pauline Luise Adelheid Camilla, * Ulm 9. Mai 1853, † Stuttgart 1. April 1911; ⚔ Stuttgart 31. Okt. 1882 mit Karl Gfn von Gronsfeldt-Diepenbroick, † Stuttgart 13. Juli 1891, Kgl. württemb. Khrn, Oberstlt. z. D., Flügeladj. und 1. Stallm.

3) Georgine Klara Alvhe Elisabeth, * . . 7. Jan. 1857; ⚔ Stuttgart 21. Juli 1881 mit Wilhelm Frhrn von Wirsing, † Stuttgart 15. April 1911, Kgl. sächs. Oberstlt. z. D. [Leipzig.]

2. † Julius, * . . 30. April 1820, † . . 22. Okt. 1880, Dr. jur., Kgl. württemb. Direktor des Steuerkollegiums; ⚔ . . 15. April 1856 mit Martha Margarete Klara Luise Wiedtemann, * . . 18. Jan. 1833, † Stuttgart 4. Juni 1905.

Söhne: 1) † Karl Ludwig Friedrich Nikolaus, * . . 9. April 1857, † Stuttgart 15. Sept. 1911, Kgl. württemb. Khr und Major a. D., Kustos des Ldesarmee-Museums.

2) Alfred Eduard Ludwig Friedrich Joseph Nikolaus, * . . 15. Okt. 1863, Kgl. württemb. Lt. a. D.; ⚔ Berlin . . Juli 1894 mit — Emma Lizz, geb. Beisbarth, * . . . [. . .]

Varicourt-Albini.

Im Mannesstamme erloschen.

Katholisch. — Stammen aus Savoyen. — Frhr. 30. März 1808 (vom Ghzg von Frankfurt Fst-Primas); immatrikuliert im Kgr. Bayern bei der Frhrnklasse 28. Juli 1817; bayer. Namen- und Wappenvereinigung mit denen der † Freiherren von Albini d. d. München 23. Jan. 1868 (für Franz-Lambert, s. unten, Sohn der letzten überlebenden Schwester des Friedrich Karl Joseph Frhrn von Albini). — Erste Aufn. 1861; Beschreibung des Wappens und geschichtl. Übersicht im Jahrg. 1869, S. 925.

† Franz-Lambert Maria Eleonor Rouph Freiherr von Varicourt-Albini, * Regensburg 16. Sept. 1805, † Würzburg 9. Jan. 1875, Kgl. bayer. Km., Gen.-Sekr. der Präfektur Vaucluse in Avignon (vom Okt. 1829 bis Aug. 1830); ⚔ . . 27. Juni 1837 mit Theresia Freiin von Würzburg, * . . 28. Aug. 1813, † . . 18. Juni 1880.

Tochter: Maria Therese Henriette Franziska Eleonore Charlotte, * Würzburg 21. Mai 1846; ⚔ das. 5. Juni 1866 mit Karl Gfn von Oberndorff, K. u. K. Km. und Okt. a. D., Großkomtur ad hon. des Kgl. bayer. St. Georg-O. [München.]

Varnbüler von und zu Hemmingen.

Lutherisch. — Adelsbestätigung als rittermäßiger Reichsadel nebst Namen- und Wappenvereinigung mit denen der † von Hemmingen d. d. Wien 26. Nov. 1650 (vom Kaiser Ferdinand III.); die Familie ist bei der Frhrnklasse des ritterschaftlichen Adels des Kgr. Württemberg eingetragen. — Erste Aufn., Beschreibung des Wappens und geschichtl. Übersicht im Jahrg. 1856, S. 715.

† Eberhard Friedrich Karl Freiherr Varnbüler von und zu Hemmingen, * Stuttgart 12. Juli 1776, † das. 27. April 1832, Kgl. württemb.

Finanzmin.; ✕ I) Polsingen 19. Mai 1801 mit Friederike Helene Konstantia Karoline Freiin von Wöllwarth, * . . 14. Juli 1776, † Hemmingen 7. April 1818; II) . . 4. Okt. 1819 mit Karoline Freiin Barnbüler von und zu Hemmingen, * . . 15. Sept. 1792, † Mainz 9. Jan. 1865.

Söhne: a) 1r **Ehe:** 1. † Gottlob Karl, * Hemmingen 13. Mai 1809, † Berlin 26. März 1889, Kgl. württemb. Khr und Staatsmin. a. D. ꝛc.; ✕ . . 15. Okt. 1835 mit Henriette Freiin von Süßkind, * . . 15. Okt. 1815, † Hemmingen 21. Mai 1902.

Kinder: 1) Anna Friederike, * . . 16. Juli 1836; ✕ I) Hemmingen 25. Sept. 1856 mit Friedrich Frhrn Schott von Schottenstein, † Stuttgart 26. Sept. 1857, Kgl. württemb. Khrn und Leg.-Sekr.; II) . . 11. Sept. 1860 mit Cäsar von Hofacker, † Ludwigsburg 27. Mai 1896, Kgl. württemb. LdOStallm. [Marbach, OAmt Münsingen.]

2) † Johann Konrad Ferdinand Karl, * . . 4. Okt. 1837, † Konstanz 20. Nov. 1881, Kgl. württemb. Khr und Leg.-Rat a. D.; ✕ Klein-Glattbach, Württemb., 1. Aug. 1876 mit — Bertha Freiin von Gemmingen-Hornberg, * Babstadt 10. Jan. 1853. [Stuttgart.]

Tochter: Freda Pauline Anna Helene, * Höfingen 8. Dez. 1877; ✕ Hemmingen 21. März 1902 mit Karl Frhrn von Gienanth, Kgl. bayer. Km., Ingenieur. [Mannheim.]

3) Hildegard Amalie Henriette Maria, * Hemmingen 20. Jan. 1843; ✕ das. 18. Sept. 1864 mit Karl Frhrn Hugo von Spitzemberg (kath.), † Berlin 13. Dez. 1880, Kgl. württemb. Khrn, Staatsrat und a. o. G. u. b. M., Exz. [Berlin.]

4) Theodor Maria Julius Ernst Albert Alfred Axel, * . . 10. Jan. 1851, Dr. jur., Kgl. württemb. Khr, Staatsrat und a. o. G. u. b. M. in Berlin, Bevollm. zum Bundesrat; ✕ Kiew 21. Nov. 1894 mit — Natalie geſch. Siemens, geb. Gavriliuk, * Odeſſa 23. Jan. 1868 (griech.-kath.).

Söhne: (1) Johann-Konrad Philipp Kuno Ernst Karl, * Hemmingen 2. Nov. 1895.

(2) Axel-Waldemar Boris Mortimer James, * Berlin 26. Dez. 1897.

(3) Wilhelm Ulrich Karl, * Berlin 12. Febr. 1899.

— b) 2r **Ehe:** 2. † Theodor Lorenz Friedrich, * Hemmingen 20. Sept. 1821, † Mailand 4. Jan. 1892, K. u. K. Hptm. a. D.; ✕ . . 17. Mai 1847 mit — Maria Karolina Menhart-Doria, * Zara 6. Juni 1826. [Mailand.]

Kinder: 1) Ernst Karl Johann Ludwig, * St. Cataldo bei Borgoforte 2. März 1850, Kgl. württemb. Oberstlt. a. D., ER des Joh.-O.; ✕ Ludwigsburg 12. Mai 1881 mit — Emilie Freiin von Wiederhold, * Ludwigsburg 20. Dez. 1862. [Stuttgart.]

Kinder: (1) Ernst Heinrich Konrad Walther, * Ludwigsburg 21. Juli 1883, Kgl. württemb. OLt. der Res. des Feldart.-Rgts Nr. 13; ✕ Lichtenegg 25. April 1909 mit — Sibylle Wilhelmine Anna Sophia von Neubronner, * Stuttgart 26. Okt. 1886. [Cannstatt.]

Tochter: Beatrix Julie Marie Elisabeth Ella Amalia Margarete, * Rietheim, OAmt Tuttlingen, 28. Febr. 1912.

(2) Wilhelm Adolf Erich, * Ludwigsburg 26. Juli 1884, Kgl. württemb. OLt. im Feldart.-Rgt Nr. 29. [Ludwigsburg.]

(3) Emilie Marie Charlotte Martha Johanna, * Ludwigsburg 20. Juli 1885.

(4) Gertrud Erneſtine Emilie Mathilde Wilhelmine Sophie Anna, * Stuttgart 6. Aug. 1889.

2) Heinrich Theodor Alfred, * St. Cataldo 14. Juli 1852, Kgl. württemb. Oberstlt. a. D.; ✕ Laufen 17. Juni 1886 mit — Alice Gfin von Zeppelin-Aſchhauſen, * Stuttgart 17. Juni 1860. [Ludwigsburg.]

Kinder: (1) † Helene Alice Marie, * Stuttgart 5. Juli 1887, † . . 26. März 1912.

(2) Max Heinrich Theodor Fritz, * Stuttgart 7. Mai 1889, stud. mach. [. . .]

(3) Theodor Heinrich Karl, * Stuttgart 12. Jan. 1891, Kgl. württemb. Lt. im Gren.-Rgt Nr. 119. [Stuttgart.]

(4) Marie Johanna Alice Amalie Elisabeth, * Stuttgart 13. Juli 1893.

(5) Johanna Alice Marie Anna Karoline, * Stuttgart 18. Aug. 1896.

3) Charlotte Theodora Elisabeth Ernestine, * Mucury, Brasilien, 2. Mai 1859; ⚭ . . 29. Jan. 1885 mit Angelo Bertini, Ingenieur. [Mailand.]

4) Friedrich Theodor Franz, * Porto Alegre, Brasilien, 25. Nov. 1862, Kgl. württemb. Major a. D.; ⚭ Heilbronn 10. Okt. 1891 mit — Amalie Emma Hagenbucher, * Heilbronn 31. Okt. 1872. [Dorf Kreuth und Wiesbaden.]

Kinder: (1) Hildegard Friederike Maria Anna Charlotte, * Ulm 29. Mai 1900.

(2) Theodor Ludwig Ernst, * Ulm 12. Aug. 1903.

(3) Ulrich, * Ulm 1. Mai 1907.

(4) Arel Adolf Theodor Friedrich, * Kreuth 8. Juli 1909.

(5) Eugen Theodor Friedrich Johann Konrad, * Wiesbaden 2. Dez. 1911.

5) Anna Theodora Maria Luise, * Rivera, Kanton Tessin, 11. März 1866; ⚭ . . 1892 mit Luigi Barzano, Gen.-Direktor. [Mailand.]

3. † Alfred Lorenz, * . . 15. Nov. 1822, † Stuttgart 8. Dez. 1881, Kgl. württemb. Kbr. K. u. K. Rittm. a. D.; ⚭ Stuttgart 4. Mai 1850 mit — Johanna Pompea Elisabeth Mathilde von Zangen, * Darmstadt 31. Juli 1827. [Cannstatt.]

de Vaux.

Katholisch. — Stammen aus der Normandie. — Erbländ.-österr. Frhr. d. d. Wien 15. Okt. 1792. — Erste Aufn. 1853; Beschreibung des Wappens und geschichtl. Notiz im Jahrg. 1856, S. 719.

Karl Ludwig Alexander Thierry Freiherr de Vaux, * Salzburg 20. Juni 1833, K. u. K. Km., GRat und FMLt. i. R.; ⚭ Wien 29. Juli 1865 mit Elisabeth Gfin von Brzezie-Lanckoroński, * Hietzing bei Wien 29. Juni 1844, † Wien 7. Jan. 1896, Herrin auf Chodorów, StkrD. [Wien.]

Kinder: 1. Elisabeth Adelheid Leonie Wilhelmine, * Wien 9. Mai 1866; ⚭ daf. 14. Jan. 1890 mit Ladislaus Pr. Lubomirski. [Rajcza, Galizien.]

2. Kasimir Karl Leonhard Thierry, * Mauer bei Wien 11. Juni 1867, Herr auf Chodorów, Galizien, K. u. K. Km. und Major, EMr des Deutschen O. [Chodorów.]

3. Leon Karl Thierry, * Wien 7. Mai 1870, Dr. jur., K. u. K. Km., Leg.-Rat bei der Botsch. in Rom und Lt. des Ldw.-Ul.-Rgts Nr. 5, EMr des Deutschen O.

Vay von Vaja.

Ungarischer Uradel. — Erste Aufn. 1876; Beschreibung des Wappens und geschichtl. Notiz im Jahrg. 1879, S. 889. Vgl. den gleichnamigen Artikel im Taschenbuch der Gräfl. Häuser.

A. (Evangelisch-reformiert.)

Ungar. Baronat d. d. Wien 18. April 1783.

† Nikolaus Freiherr Vay von Vaja, * . . 6. Sept. 1756, † . . 11. Mai 1824, K. K. Km. und Gen.-Major; ⚭ . . mit Johanna verw. Baronin von Buckh, geb. Freiin von Adelsheim, * . . 5. Aug. 1776, † Gotop 26. Febr. 1863.

Söhne: 1. † Nikolaus, * . . 29. April 1802, † Budapest 13. Mai 1894, Herr auf

Golop, Kótaj, Tisza-Lök, Nádudvar, Zsáka, Sára und Bakonyszeg, Ungarn, K. u. K. Km. und GRat, Kgl. ungar. Hofkanzler a. D. und Kronhüter; ⚭ Wien 13. April 1829 mit Katharina Freiin von Geymüller, * . . 3. Okt. 1809 (kath.), † . . 13. Okt. 1880.

Söhne: 1) † Heinrich, * . . 6. März 1830, † . . 1867, K. K. Rittm.; ⚭ . . 29. Sept. 1856 mit Marie Almásy von Zsadány und Török-Szent-Miklós, * . . 8. März 1833 (kath.), † Budapest 9. Dez. 1911.

Söhne: (1) † Arnold, * . . 6. Nov. 1858, † . . März 1908; ⚭ Klausenburg 14. Juli 1888 mit — Sarolta Gfin Mikes von Zabola, * Cseszte 31. Dez. 1870 (kath.). [Tisza-Lök.]

Kinder: a. Ladislaus Nikolaus Arpád Heinrich Kelemen, * . . 26. April 1889. [. . .]

b. Gilda-Marie Clary Rosalie Sarolta, * . . 17. Jan. 1892.

c. Miklós Dénes Ödön Georg Sandor, * . . 14. Juni 1893.

(2) Nikolaus (Miklós), * . . 28. Nov. 1861, Herr auf Golop und Meszes, Kom. Zemplin, sowie auf Tisza-Lök und Szent-Mihaly, Kom. Pest, KMr des Joh.-O. [. . .]

2) Edmund, * Golop 10. Mai 1832, K. u. K. Major a. D., KMr des Joh.-O.; ⚭ Golssen, Lausitz, 30. Juli 1860 mit — Adelheid Gfin von Wurmbrand-Stuppach, * Tarnopol 21. Okt. 1840 (evang.-reform.; s. Goth. Hofkalender, II. Abt.). [Gonobitz bei Pöltschach, Steierm.]

3) † Alexander, * Golop 18. Aug. 1833, † Sáromberke 22. Aug. 1911, Herr auf Golop, Nádudvar, Kótaj und Meszes, erbl. Mitgl. des ungar. OHauses; ⚭ . . 29. April 1867 mit — Mathilde Gfin von Waldeck, * Budapest 27. Okt. 1849. [Schloß Golop.]

2. † Ludwig, * . . 8. Nov. 1803, † Vatha 24. März 1888, OGespan des Kom. Borsod; ⚭ . . 1829 mit Elise Gfin Teleki von Szék, * . . 9. Jan. 1812, † . . 9. Mai 1881.

Kinder: 1) † Adelbert (Béla), * . . 29. Sept. 1829, † Alsó-Zsolcza 17. Aug. 1910, Herr auf Alsó-Zsolcza, Csege und Torda, K. u. K. GRat, erbl. Mitgl. des ungar. OHauses; ⚭ . . 27. Sept. 1854 mit Sophie Gfin Teleki von Szék, * . . 20. Juli 1836, † Gleichenberg 12. Juli 1898.

Kinder: (1) Elemér, * . . 1855, OGespan des Kom. Borsod und der Stadt Miskolz. [. . .]

(2) Anna, * Alsó-Zsolcza 18. Aug. 1856; ⚭ das. 5. Dez. 1875 mit Johann Gfn Haller von Hallerstein. [Homoród-Hevíz.]

(3) Marie, * . . 18. Febr. 1858; ⚭ . . mit Hermann Humos. [. . .]

(4) Elisabeth, * Alsó-Zsolcza 13. Okt. 1860, K. u. K. KD.; ⚭ Budapest 22. Jan. 1881 mit Dr. jur. Theodor Gfn Pejácsevich von Veröcze (kath.), Fkherrn auf Našić, K. u. K. Km. und GRat, Banus von Kroatien a. D. 2c. [Schloß Našice, Kom. Veröcze.]

2) Rosa, * . . 12. Juni 1832; ⚭ . . mit Julius Melczer von Kelemes, † . . 1904. [. . .]

3) Helene, * . . 22. Mai 1841; ⚭ . . mit Paul Keltz von Fulctincz. [. . .]

4) Elise, * . . 22. Okt. 1850; ⚭ . . mit Ladislaus Vay-Ibrányi von Ibrány und Vaja. [. . .]

5) Hedwig, * . . 20. Jan. 1854; ⚭ . . mit Emil von Ferenczy, † . . . [. . .]

B. (Katholisch.)

Ungar. Baronat d. d. Wien 10. Mai 1799.

† Aloys Freiherr Vay von Vaja, * . . 24. Dez. 1817, † . . 17. April 1889; ⚭ . . 24. Aug. 1841 mit — Anna Szentmiklóssy von Primócz, * . . 16. Febr. 1825. [. . .]

Söhne: 1. Aladár Nikolaus Aloys, * . . 26. Sept. 1846; ⚭ . . 21. Juni

1874 mit Isabella Dráskóczy von Dráskócz und Jordánfala, * . . 7. Mai 1855, † . . 13. Jan. 1878, Herrin auf Harkács, Melléte, Sánkfala und Lökösháza, Ungarn. [Majorháza bei Csekles, Ungarn.]
Tochter: Aloysia Anna Stephania, * Preßburg 3. Febr. 1877.

2. † Dionys Edmund Aloys, * . . 30. Aug. 1847, † Majorháza 24. Juni 1903, K. u. K. Km.; ⚔ Féll 21. Juni 1875 mit — Klementine Dráskóczy von Dráskócz und Jordánfala, * Ujlak 10. Aug. 1856, Schwester seiner Schwägerin, Herrin auf Majorháza, Királyfia, Derencsény und Belény, StKrD. [Majorháza, Kom. Preßburg.]
Töchter: 1) Margarete Aloysia Klementine, * Féll 18. Juni 1876, K. u. K. WD.; * Preßburg 13. Okt. 1898 mit Dr. Alexander Gfn Csekonics, K. u. K. OLt. der Res. des Hus.-Rgts Nr. 9. [Schloß Rogendorf, Post Szöllös-Ittvarnok, Kom. Torontál.]
2) Ella Aloysia Klementine, * Preßburg 26. Dez. 1877; ⚔ das. 22. Mai 1901 mit Friedrich Kállay de Nagy-Kálló, K. u. K. Km. und OLt. [. . .]

3. Leonhard Ladislaus Wilhelm, * . . 26. Mai 1849. [. . .]

Bécsey de Hajnácskeö.

Katholisch. — Ungar. Baronat mit dem Prädikat „de Hajnácskeö" 21. Nov. 1691. — Erste Aufn., Beschreibung des Wappens und geschichtl. Übersicht im Jahrg. 1878, S. 886.

I. Linie.

Stifter: Frhr Alexander, † 12. Mai 1742.

1. Ast.

Im Mannesstamme erloschen.

(S. Jahrg. 1909, S. 880; neuere Nachrichten fehlen.)

2. Ast.

(S. Taschenbuch der Gräfl. Häuser.)

II. Linie.

Stifter: Frhr Ladislaus, * 1688, † 1759, Bruder des Stifters der I. Linie.

1. Ast: Abauj-Zemplin.

† August Freiherr Bécsey de Hernád-Bécse et Hajnácskeö, * . ., † . . 1840, K. K. Km.; ⚔ . . . 12. Juli 1824 mit Pauline Gfin von Dernath, * . . 15. Sept. 1803, † . . 3. Nov. 1873.
Söhne: 1. † Dionysius Augustinus Maria, * . . 23. Juni 1827, † Puszta-Bérez 25. Jan. 1891; ⚔ I) . . 25. Aug. 1853 mit Emmanuela Freiin Malowetz von Malowitz und Kosor, * . . 24. Juni 1824, † . . 8. Dez. 1858; II) Fáj 14. Dez. 1859 mit Therese Markgfin von Pallavicini, * Rosdol, Galizien, 14. Jan. 1841, † Ofalu 24. Sept. 1906.
Kinder: a) 1r Ehe: 1) Adalbert (Béla) Maria Vilmos Wenzel, * . . 11. Febr. 1855, K. u. K. Km. und Rittm. i. R.; ⚔ Kaschau 4. Nov. 1884 mit — Margarete Freiin Sardagna von Meanberg und Hohenstein, * Kaschau 24. Febr. 1863. [Bodrog-Szerdahely, Kom. Zemplin.]
Sohn: Franz Maria Béla Margit, * . . 2. Juli 1891, K. u. K. Fähnr. der Res. des Hus.-Rgts Nr. 1. [. . .]
— b) 2r Ehe: 2) Alfons, * . . 3. März 1861, K. u. K. Lt. der Res. . .; ⚔ . . 7. Juni 1894 mit — Eleonore von Gyertyánffy, * . . 12. Mai 1869. [St. Peter, Kom. Sáros.]
Tochter: Therese, * Puszta-Bérez 2. April 1896.

3) Irene, * Szilvás-Ujfalu 17. Sept. 1862; ✕ I) das. 24. Jan. 1885 mit Friedrich Frhrn Böck von Greissau, † Budapest 29. März 1891, K. u. K. Oberstlt. im Korpsart.-Rgt Nr. 4; II) . . mit Philipp Demski, K. u. K. Gen.-Major i. R. [Wien.]

4) Therese, * . . 29. Jan. 1866; ✕ Szilvás-Ujfalu 17. Mai 1885 mit Franz Corćić, Kgl. ungar. Gen.-Major. [Nyitra.]

2. † Aloysius, * . . 13. Mai 1831, † Tátra Lomnicz 29. Aug. 1903; ✕ . . 7. Nov. 1857 mit Ida Fekete von Iványi, * . . 9. Mai 1837, † Szilvás-Ujfalu 17. Juli 1906.

Kinder: 1) † Stephan, * . . 29. März 1863, † Budapest 6. Okt. 1910, K. u. K. Km. und Rittm. des Ldw.-Hus.-Rgts Nr. 6; ✕ . . 25. Okt. 1890 mit — Rosa von Rudnyanszka, * . . 12. Sept. 1872. [Szada.]

Kinder: (1) Agathe, * . . 20. Aug. 1891; ✕ Szada 1. Aug. 1911 mit Dr. pol. Stephan Kvassay von Kvassó und Brogyan, † Wien 16. Juni 1912, K. K. Bez.-Leiter der Lbesreg. für Bosnien und die Herzegowina, Kgl. ung. Lt. der Res. des Ldw.-Hus.-Rgts Nr. 7. [. . .]

(2) Alexander, * . . 26. März 1893.

(3) Gabriel, * . . 14. Okt. 1894.

(4) Elisabeth, * . . 6. März 1896.

(5) Joseph, * . . 6. März 1898.

(6) Stephan . ., * . . .

2) Ladislaus, * . . 25. Jan. 1866. [Szilvás-Ujfalu.]

3) Maria, * . . 29. Jan. 1870. [Szilvás-Ujfalu.]

2. Ast: Szathmár.

† Nikolaus Freiherr Vécsey de Hernád-Vécse et Hajnácskeö, * Preßburg 8. April 1789, † Szenna 26. Sept. 1854, K. K. Km. und GRat, OGespan des Kom. Szabolcs; ✕ Preßburg . . 1826 mit Wilhelmine Markovics de Cserneök, * . . 2. Dez. 1805, † Sárköz 19. Jan. 1892, StkrD.

Kinder: 1. † Joseph Laurentius, * Sárköz 3. Febr. 1829, † Budapest 28. Mai 1902, Herr auf Csegöld, Nyir-Acsád und Szenna, erbl. Mitgl. des ungar. OHauses, K. u. K. Km. und GRat; ✕ Preßburg 4. Dez. 1861 mit — Blanka Gfin Dessewffy von Csernek und Tárkö, * Budapest 30. Mai 1842, K. u. K. PD. und StkrD. [Sárköz und Budapest.]

Kinder: 1) Josepha Paulina Maria Theresia Esther, * Sárköz 29. Jan. 1863.

2) Maria Theresia Blanka Amilia Leontina Josepha, * Büd-Szent-Mihály 30. Mai 1864, Ordensfrau im O. vom heil. Herzen, StkrD. [Brüssel.]

3) Ladislaus Amilius Marcellus Joseph Nikolaus, * Preßburg 10. Jan. 1866, Herr auf Sárköz, Kom. Szatmár, und Szenna, Kom. Ung, K. u. K. Km. und Rittm. der Res. des Hus.-Rgts Nr. 9, erbl. Mitgl. des ungar. OHauses. [Sárköz und Budapest.]

4) Nikolaus Joseph Amilius, * Preßburg 10. Sept. 1869, Herr auf Nyir-Acsád, Kom. Szabolcs, Dr. jur. pol., erbl. Mitgl. des ungar. OHauses. [Sárköz und Budapest.]

5) Pauline Leontina Maria, * Nyir-Acsád 30. Mai 1871, K. u. K. PD. und StkrD.; ✕ Sárköz 23. Juni 1898 mit Alexander Gfn Sztáray von Sztára, K. u. K. Km. und Rittm. der Res. des Hus.-Rgts Nr. 5. [Nagy-Mihály und Budapest.]

6) Magdalena Maria Viktoria, * Budapest 24. Nov. 1873, StkrD.; ✕ Budapest 17. Jan. 1895 mit Stephan Gfn Cebrián, † Cannes 19. Febr. 1901, K. u. K. Km. und OLt. im Hus.-Rgt Nr. 11. [Fülek, Kom. Nográd, und Budapest.]

7) Joseph Aloysius Paulinus Marcellus Aurelius, * Budapest 17. Juni 1883, Herr auf Csegöld, Kom. Szatmár, Dr. phil. et theol., Weltpriester der Diözese Gyulafehervár. [Gyulafehervár.]

2. Elisabeth, * Preßburg 22. Okt. 1833, StkrD.; ⚔ Sárköz 22. Okt. 1855 mit Ludwig Frhrn Sennyei von Kis-Sennye, † Páczin 21. Jan. 1894. [Páczin und Budapest.]
3. Maria, * Hajnácskeö 6. Juni 1842, K. u. K. PD., vorm. Oberste Kammervorsteherin (mit dem Titel und den Vorrechten einer GRatswitwe) bei J. K. u. K. H. der Ehzgin Marie Valerie. StkrD.; ⚔ Sárköz 28. Mai 1866 mit Nikolaus Gfn Kornis von Göncz-Ruska, † Bacza 15. Aug. 1880. [Budapest.]

3. Ast: Ungh.

(S. Jahrg. 1882, S. 884; neuere Nachrichten über den Personalbestand fehlen.)

Vecsey de Vecse et Böröllyö-Jságfa.

Katholisch. — Ungar. Adel mit dem Prädikat „de Vecse et Böröllyö-Jságfa" d. d. Ofen 12. Juni 1476 (vom König Matthias Corvinus für Johann de Vecsey) und d. d. Wien 30. Jan. 1764 (für die Brüder Franz, Stephan und Johann Vecsey in Jságfa); österr. Frhr. d. d. Wien 27. Aug. 1879. — Erste Aufn., Beschreibung des Wappens und Näheres über die Standeserhebung im Jahrg. 1886, S. 982.

† Joseph Aloys Freiherr Vecsey de Vecse et Böröllyö-Jságfa, * Komorn, Ungarn, 22. Mai 1822, † Graz 3. März 1890, K. u. K. Km., GRat und FZM.; ⚔ Wien 28. Febr. 1855 mit — Friederike Therese Sophie Kopetzky, * Tarnow 11. Febr. 1836. [Graz.]

Kinder: 1. Ernst Maria Joseph Richard Friedrich, * Wien 19. Juni 1859, Major in der Kgl. ungar. Leibgarde. [Wien.]
2. † Emil Maria Joseph Friedrich, * Graz 20. März 1862, † Wien 11. Dez. 1902, K. u. K. Hptm. im Inf.-Rgt Nr. 87; ⚔ Triest 28. März 1894 mit — Alma Ritter von Zahony, * Triest 29. Okt. 1866. [Triest.]
Söhne: 1) Aladar Ernst Egon Emil, * Triest 30. Juni 1895.
2) Egon Franz Joseph Julius, * Cilli 18. Aug. 1898.
3) Friedrich Franz Joseph, * Cilli 21. Sept. 1899.
3. Gustav Maria Joseph Friedrich Ottmar, * Wien 23. Okt. 1866, K. K. Baurat bei der Statth. in Graz; ⚔ Graz 21. Juni 1899 mit — Elinor Helene Irma Helmrich von Elgott, * Erfurt 20. Sept. 1870.
Sohn: Gustav Ernst Josef Friedrich Victor, * Graz 8. Febr. 1903.
4. Friederike (Frida) Maria Klara Josephine, * Wien 17. Aug. 1868. [Graz.]

Venningen, 1912.

Vequel-Westernach

(des Stammes Reingruber).

Katholisch. — Bayer. Adel und Frhr. als „Frhr von Vequel" (für Johann Baptist Reingruber) d. d. . . 26. April (immatrikuliert 16. Mai) 1818; bayer. Namen- und Wappenvereinigung mit denen der † Freiherren von Westernach d. d. . . 27. Juli 1852. — Erste Aufn. 1879; Beschreibung des Wappens, Abstammung und Näheres über die Standeserhebungen im Jahrg. 1880, S. 885. Vgl. auch den Artikel Westernach in diesem Taschenbuch.

† Maximilian Freiherr von Vequel-Westernach, * . . 19. März 1808, † München 22. Aug. 1875, Herr auf Hohenkammer und Giebing, Kgl. bayer.

Km. und Oberstlt. der Ldw., ERr des souv. Malt.-RrO.; ⚔ Kronburg 15. Juli 1844 mit Maria Theresia Freiin von Westernach, * Kronburg 17. Dez. 1819, † daf. 12. Mai 1896, ED. des Kgl. bayer. Theresien-O.

Kinder: 1. Therese Maria Augusta, * München 20. Mai 1846; ⚔ daf. 10. Mai 1876 mit Maximilian Frhrn von Hertling, † Percha 27. Aug. 1891, Kgl bayer. Km. und Major a. D. [München.]

2. † Gottfried Johann Baptist Ignaz, * München 15. Juli 1847, † Hohenkammer 29. Mai 1898, Herr auf Hohenkammer, Bez.-Amt Freising, und Giebing, Bez.-Amt Dachau, Kgl. bayer. Km., ERr des souv. Malt.-RrO.; ⚔ Billigheim 5. Mai 1885 mit — Leopoldine Gfin zu Leiningen, * Niederwalluf a. Rh. 9. April 1857, ED. des Kgl. bayer. Theresien-O. (s. Goth. Hofkalender, II. Abt.). [Hohenkammer bei Petershausen.]

Kinder: 1) Karl Borromäus Wenzeslaus Gottfried Maria Ludwig Arsacius, * Hohenkammer 13. Okt. 1886, Kgl. bayer. Lt. im 2. Schweren Reiterrgt. [Landshut.]

2) Therese Marie Gabriele Anna Elisabeth Josepha Helene, * Hohenkammer 23. Jan. 1888; ⚔ . . Febr. 1908 mit Kurt von Rotberg-Rodenberg, Okt. im Ghzgl. hess. Trainbat. Nr. 18. [Darmstadt.]

3) Maria Leopoldine Mechthilde Sophia Afra Theodolinde, * Hohenkammer 13. Nov. 1889; ⚔ daf. 4. Mai 1909 mit Julius Lermer, K. u. K. Hptm. [Neu-Sandec, Galizien.]

4) Mechthilde Maria Viktoria Sophia Notburga Frieda Clara Felicitas, * Hohenkammer 10. Juli 1894.

3. Friederike Maria Augusta Therese, * Hohenkammer 7. Nov. 1849; ⚔ daf. 13. Juni 1876 mit Maximilian Gfn von Preysing-Lichtenegg, Herrn auf Schlachtegg bei Gundelfingen, Kgl. bayer. Km.

4. Richard Johann Baptist Theodor, * Hohenkammer 21. Dez. 1850, Herr auf Kammerberg, Bez.-Amt Freising, OBayern, Kgl. bayer. Km. und Major der Res. des 3. Chev.-leg.-Rgts; ⚔ München 8. Okt. 1887 mit — Adèle Freiin von Grainger, * Notzing 31. Jan. 1866.

Söhne: 1) Theodor, * Kammerberg 23. Sept. 1888, Kgl. bayer. Kjkr und Lt. im 9. Feldart.-Rgt. [Landsberg.]

2) Heinrich Richard Maria, * Kammerberg 10. Sept. 1889, Kgl. bayer. Kjkr und Lt. im 9. Feldart.-Rgt, kmdt zur Art.- und Ing.-Schule. [München.]

3) Ludwig, * Kammerberg 23. Sept. 1891. [. . .]

5. Klara Maria Augusta, * Hohenkammer 16. Juni 1852; ⚔ daf. 20. Aug. 1876 mit Wilhelm Frhrn von Hertling, Kgl. bayer. Km. und Gen.-Major z. D. [. . .]

6. Theodor Johann Baptist Adolf, * Hohenkammer 22. Juli 1853, Herr auf Kronburg bei Memmingen, Kgl. bayer. Km.; ⚔ München 21. Juli 1900 mit — Maria Adelheid Gfin von und zu Sandizell, * Sandizell 24. März 1872.

Söhne: 1) Maximilian Richard Theodor Antonius Maria, * Kronburg 12. Okt. 1901.

2) Franziskus Hermann Theodor Antonius Maria, * Kronburg 9. Okt. 1907.

Vernier-Rougemont.

Katholisch. — Reichsadel d. d. Wien 27. März 1626 (für die Brüder Vernier); Reichsfrhr. mit Wappenbesserung d. d. Wien 19. Mai 1636; böhm. Inkolat d. d. Linz 9. Juli 1636; lothring. Bestätigung des alten Adels 10. Juni 1637; Lehmann von Steiermark d. d. Bruck a. d. Mur 7. Dez. 1680. — Besitz: Ein Gelöfideikommiß. — Erste

Aufn. und Beschreibung des Wappens im Jahrg. 1848, S. 377; ältere Genealogie im Jahrg. 1849, S. 462; geschichtl. Übersicht im Jahrg. 1853, S. 502.

Johann Nepomuk Freiherr von Vernier-Rougemont, * Linz 26. Juli 1837, Fherr, K. u. K. Km., Bailli des souv. Malt.-RrO. im Großpriorat von Böhmen und Österreich, Komtur in Mailberg. [Graz.]

Verschuer.

Reichsfrhr. mit Wappenvermehrung (Wappen Trott) d. d. Wien 9. Febr. 1696 (für Otto Christoph von Verschuer, Herrn auf Solz). — Erste Aufn., Beschreibung des Wappens und geschichtl. Übersicht im Jahrg. 1853, S. 505.

I. Linie. (Lutherisch.)

Besitz (Kondominat): Die Rittergüter Solz und Boyerode (zus. 400 ha), Kr. Rotenburg a. d. F.

† Karl Wilhelm Friedrich Freiherr von Verschuer, * . . 13. Aug. 1758, † Rotenburg a. d. F. 12. Mai 1822, kurhess. OForstm.; ⚔ . . 20. Mai 1786 mit Charlotte Johanne von Biesenrodt, * . . 30. Juni 1768, † Solz 1. Mai 1836.

Söhne: 1. † Ernst Moritz Wilhelm Friedrich Philipp, * Rotenburg a. d. F. 2. März 1787, † Donaueschingen 6. Juni 1860. Fstl. fürstenberg. OJägerm. und Hofmarschall; ⚔ . . 11. März 1811 mit Adelheid von Mylius, * Weingarten, Württemb., 1. Juni 1794, † Donaueschingen 8. März 1864.

Sohn: † Karl, * Donaueschingen 25. Sept. 1816, † Lippspringe 15. Aug. 1859, Ghzgl. bad. Kbr; ⚔ Schaffhausen 8. April 1850 mit Emma von Bloten, * Schaffhausen 19. Febr. 1825, † Solz 21. März 1885.

Kinder: (1) Amalie Luise Ernestine, * Solz 11. Jan. 1851; ⚔ Cassel 25. Febr. 1884 mit Hans von Trott, K. u. K. Hptm. a. D. [Solz]

(2) † Faon, * Solz 4. April 1852 † Heidelberg 20. Nov. 1908, Fabrikbes.; ⚔ Solz 8. Juli 1875 mit — Klara Freiin von Verschuer, * Cassel 12. Jan. 1857 (s. unten). [Berlin.]

Kinder: a. Amalie Klara Adelheid, * Lurburg am Bodensee 25. Okt. 1876; ⚔ Richelsdorfer Hütte bei Gerstungen 13. April 1898 mit Johannes Fenner, Pfarrer in Binsforth, Kr. Melsungen.

b. Peter August Klemens Egon, * Solz 15. Nov. 1878, Redakteur. [Berlin.]

c. Hedwig Friederike Mathilde * Solz 30. Jan. 1881; ⚔ Eisenach 18. Febr. 1900 mit Lic. theol. Wilhelm Schüler, Pfarrer in Schanghai, China.

d. Volbrecht Hans Egon Friedrich, * Solz 5. Febr. 1883, Kgl. preuß. Assessor und Lt. der Res. des Füs.-Rgts Nr. 80. [Berlin.]

e. Elisabeth Ebda Klementine Augusta, * Richelsdorfer Hütte 8. Dez. 1889.

f. Maria-Charlotte Helene, * Richelsdorfer Hütte 27. Sept. 1896.

(3) Wolf Dietrich Friedrich, * Solz 15. März 1857; ⚔ Bernburg 12. Okt. 1885 mit — Mathilde Klotsch, * . . 1. Jan. 1865. [Weimar.]

Tochter: Katharina, * Solz 27. Dez. 1886.

2. † Wilhelm Friedrich Ernst Dietrich, * Rotenburg 24. April 1795, † Cassel 16. Febr. 1837, Kurfstl. hess. Oberstlt., Flügeladj. und OStallm. des Kurpr.-Mitregenten; ⚔ Willingshausen 30. Juni 1821 mit Marianne Karoline Friederike Christiane von Schwertzell, * Willingshausen 26. Juni 1795, † Cassel 5. Jan. 1868.

Sohn: † Friedrich Wilhelm Julius Georg, * Cassel 26. Juli 1827, † Parsch bei Salzburg 13. Dez. 1911, Kurfstl. hess. Kbr und Hofmarschall; ⚔ Solz

27. Dez. 1859 mit Juliane von Trott, * Solz 24. Mai 1839 (kath.), † . . 28. Jan. 1903.

Tochter (kath.): Sophie Karoline Leonie, * . . 17. Nov. 1861. [. . .]

3. † Christian Ernst August Wilhelm, * Rotenburg 16. Dez. 1796, † Solz 29. März 1867, Kurfstl. hess. Major; ⚔ . . 24. April 1824 mit Adelheid von Stockhausen, * Cassel 31. Aug. 1803, † Solz 26. Febr. 1856.

Kinder: 1) † Ernst, * Cassel 11. Febr. 1825, † Gorze, Lothringen, 17. Aug. 1870 (an der bei Mars la Tour erhaltenen Verwundung), Kgl. preuß. Major und Bat.-Kmdr im Leibgren.-Rgt Nr. 8; ⚔ Willingshausen 21. Febr. 1852 mit Anna Elisabeth Wilhelmine Sophie Luise Florentine von Schwertzell, * Fulda 6. Jan. 1826, † Cassel 1. Aug. 1905.

Söhne: (1) † Friedrich August, * Cassel 3. Dez. 1852, † Bonn 20. April 1890, Kgl. preuß. Hptm. und Komp.-Chef im Inf.-Rgt Nr. 113; ⚔ . . 18. Jan. 1890 mit — Anna (Nana) Freiin von Werthern, * Klein-Werther 14. Jan. 1863. [Cassel.]

(2) Otto Christoph, * Cassel 29. Febr. 1856, Kgl. preuß. Major a. D.; ⚔ Kiel 26. Febr. 1896 mit — Agnes Magna Helene von Esmarch, * Kiel 5. Jan. 1867. [Frankfurt a. M.]

(3) Ernst Nikolaus, * Cassel 20. Jan. 1857, Kgl. preuß. Major a. D.; ⚔ . . 8. Febr. 1879 mit — Edith Wylde, * London 14. Dez. 1859. [. . .]

Kinder: a. Edith Amalie Anny, * Homburg v. d. H. 27. Jan. 1880; ⚔ Cassel 5. April 1906 mit Woldemar Frhrn Grote, Kgl. preuß. Rittm. und Esk.-Chef im Drag.-Rgt Nr. 11. [Lyck.]

b. Ernst Friedrich Otto, * Marburg, Hessen, 28. Nov. 1882, Kgl. preuß. Oblt. im Drag.-Rgt Nr. 5; ⚔ Berlepsch 21. April 1906 mit — Johanna Freiin von Berlepsch, * Münden 11. Nov. 1884 (s. Taschenb. der Gräfl. Häuser). [Hofgeismar.]

Kinder: a) Ernst Nikolaus, * Hofgeismar 4. Febr. 1907.

b) Sitta, * Hofgeismar 8. Juli 1909.

2) † Theodor Wilhelm August, * Cassel 17. Juli 1826, † Solz 21. März 1881, Kurfstl. hess. Major; ⚔ Lessendorf 5. Aug. 1853 mit Klementine von Lehsten-Dingelstädt, * Lessendorf, Schles., 31. Jan. 1830, † Solz 28. Sept. 1882.

Kinder: (1) Adelheid Auguste Klementine Charlotte Sophie, * Cassel 19. Juli 1854. [Paris.]

(2) Klara Julie Wilhelmine Sophie, * Cassel 12. Jan. 1857; ⚔ Solz 8. Juli 1875 mit Egon Frhrn von Verschuer, † Heidelberg 20. Nov. 1908 (s. oben). [Berlin.]

(3) Hedwig Charlotte Selma Julie, * Cassel 18. April 1859. [Stuttgart.]

(4) Klementine Eva Ottilie Pauline Sophie, * Cassel 22. Febr. 1862, Diakonissin. [Nürnberg.]

(5) Selma Marie Elisabeth Flora, * Cassel 17. April 1863. [Wolfach.]

(6) Hans, * Solz 27. Okt. 1866, Kgl. preuß. Oblt. a. D.; ⚔ Bad Boll, Württemb., 14. Okt. 1892 mit — Charlotte von Arnold, * Türpsal, Estland, 13. Jan. 1869. [Karlsruhe i. B.]

Kinder: a. Hans-Theodor Georg Christoph, * Solz 28. Juli 1893.

b. Erika Martha Hanny Klementine, * Wiesbaden 30. Juni 1894.

c. Otmar Reinhold Ralph Ernst, * Richelsdorfer Hutte 16. Juli 1896.

d. Sigrid Selma Maria, * Wolfach 27. Dez. 1899.

3) † Hermann, * Cassel 21. Dez. 1833, † Bonn 24. April 1881, Kgl. preuß. Oberstlt. und Bat.-Kmdr im Inf.-Rgt Nr. 74; ⚔ I) . . 24. April 1865 mit Mathilde Freiin von Ledebur, * . . 19. Juli 1837, † Weilburg 17. Juli 1869; II) Homburg v. d. H. 15. Mai 1872 mit — Mildred-Mary Chaundlor-Trigge, * Cleveland 15. Aug. 1849 (kath.). [München.]

Kinder: a) 1r **Ehe:** (1) Julie, * Biebrich 20. Mai 1867. [Stettin.]
(2) Mathilde, * Weilburg 27. Aug. 1868. [Cassel.]
— b) 2r **Ehe:** (3) Marie Luise Mildred, * Münster i. W. 24. Jan. 1874 (kath.); ⚔ München 26. Aug. 1897 mit Kurt von Bassewitz, † Fuchshöfen 16. Mai 1906, Fkherrn auf Fuchshöfen ꝛc., Kgl. preuß. Hptm. a. D. [Fuchshöfen bei Waldau, OPr.]
(4) Mildred Sophie, * Münster i. W. 11. Nov. 1876. [München.]
(5) Hermann Ernst Georg Otto, * Hannover 16. Febr. 1879, Kgl. preuß. Olt. a. D. [Homburg v. d. H.]

4) Julie Bertha Friederike Karoline, * Cassel 3. Febr. 1837. [Cassel.]

5) † Wilhelm, * Cassel 15. März 1842, † Hamburg 22. Okt. 1878, Seemann; ⚔ . . 20. Jan. 1873 mit — Hermandine Petersen, * . . . [Hamburg.]
Kinder: (1) Ernst, * Hamburg 27. Mai 1877. [Hamburg.]
(2) Julie, * Hamburg 6. Mai 1879.

II. Linie. (Reformiert und katholisch.)

In den niederländischen Adel als Frhrn aufgenommen 16. Okt. 1816.

† Bernhardus Deodatus Freiherr von Verschuer, * Wageningen 9. März 1759, † Delft 15. Okt. 1827, Kgl. niederländ. Oberst der Art.; ⚔ Nijmegen 20. März 1792 mit Theodora Anna Johanna Jakoba Baronin Mackay, * Tiel 21. Aug. 1770, † Nijmegen 17. Febr. 1851.

Söhne: 1. † Bernhard Friedrich, * Preest 21. Aug. 1803, † Arnheim 22. Jan. 1883, Kgl. niederländ. Art.-Major a. D.; ⚔ Lienden 20. Aug. 1837 mit Jakoba Baronin van Neukirchen gen. van Nyvenheim, * Neerbosch 10. Juni 1803, † Arnheim 16. Nov. 1874.
Söhne: 1) † Wolter Albert, * Haag 2. Jan. 1840, † daf. 27. Sept. 1898, Dr. jur., Vors. der Kgl. niederländ. Statist. Zentralkommission; ⚔ Arnheim 9. Jan. 1879 mit — Anna Henriette Elisabeth Baronin van Balveren, * Nijmegen 15. Febr. 1853, Schwester seiner Schwägerin. [Im Haag.]
2) † Barthold Philip, * im Haag 16. Okt. 1841, † Arnheim 31. Juli 1910, Dr. jur., Kgl. niederländ. Kreisger.-Rat a. D.; ⚔ Arnheim 30. März 1876 mit — Otteline Marie Baronin van Balveren, * Nijmegen 14. Okt. 1851. [Arnheim.]
Kinder: (1) Susanna Jacoba, * Arnheim 24. Juni 1881.
(2) Bernard Frederik, * Arnheim 11. Febr. 1883, Dr. jur., Rr des Deutschen Ordens (Ballei Utrecht). [Arnheim.]
(3) Jacoba Albertina, * Arnheim 11. Nov. 1884, Dr. jur.
(4) Wilhelmina Frederika Hendrika, * Arnheim 12. April 1887.
(5) Wolter Frans Frederik, * Arnheim 24. April 1891, cand. jur., Kgl. niederl. Lt. der Art. der Ref., Ersp. des Deutschen Ordens (Ballei Utrecht). [Utrecht.]
3) Frans Hendrik, * im Haag 31. Jan. 1843, Kgl. niederländ. Freg.-Kpt. a. D.; ⚔ Arnheim 19. Aug. 1886 mit der Schwester der beiden Schwägerinnen — Catharina Wilhelmine Baronin van Balveren, * Utrecht 8. Okt. 1856. [Arnheim.]
4) Willem Frederik Karel, * im Haag 4. Jan. 1845, vorm. Kgl. niederländ. Hptm. in der Geldrischen Kommunalgarde. [Arnheim.]

2. † Barthold Frans Johan Anne, * Bergharen 17. Aug. 1811, † Amsterdam 22. Juni 1886, Kgl. niederländ. Art.-Hptm. a. D.; ⚔ Maastricht 17. Aug. 1840 mit Jonkvrouwe Anna Wilhelmina Carolina Frederica Catharina van Riemsdijk, * Tiel 20. Aug. 1815, † Nijmegen 16. April 1895.
Kinder: 1) Jacoba Frederica, * Nijmegen 31. Okt. 1846; ⚔ Ottersum 14. Nov. 1874 mit Dr. Eduard Böhl, † Wien 24. Jan. 1903, K. K. Hofrat, Prof. der evang.-theolog. Fakultät der Univ. Wien. [Leiden.]

2) Adriaan Daniel, * Nijmegen 9. April 1848, Bes. des Lgutes St. Jansberg (363 ha), Prov. Limburg und Gelderland, Kgl. niederländ. Art.-Major a. D.; ⚭ Rotterdam 21. Sept. 1899 mit — Emilie Elisabeth Jung, * Steele 2. Sept. 1862 (kath.). [St. Jansberg bei Ottersum.]

Kinder (kath.): (1) Maria Magdalena Elisabeth, * Rotterdam 28. Febr. 1884; ⚭ Ottersum 22. April 1910 mit Wilhelmus Allard, Kgl. niederl. Kolonialbeamten. [Batavia.]

(2) Adriana Julia, * Rotterdam 21. Juli 1886.

(3) Clara Maria Catharina, * Rotterdam 26. Mai 1888.

(4) Mathilde Maria, * Rotterdam 16. Nov. 1891.

(5) Frans Barthold, * Rotterdam 2. Juli 1893, Kgl. niederl. Kadett der Art. [Breda.]

(6) Wilhelmina Elsa Jacoba, * Rotterdam 30. Sept. 1894.

(7) Otto Adriaan Emil, * Rotterdam 26. Jan. 1897.

(8) Bernhard Daniel, * Rotterdam 7. Aug. 1898.

(9) Anna Wilhelmina Emilie, * Rotterdam 12. Okt. 1899.

(10) Emma Henriette, * Ottersum 2. Aug. 1901.

(11) Wilhelmina Leopoldina, * Ottersum 10. März 1904.

3) Willem Leopold, * Maastricht 20. Febr. 1849, Grundstücksbes. (184 ha) in der Gemeinde Groesbeek, Prov. Gelderland, Kgl. niederländ. Lt. z. See a. D. [Ermelo.]

Vesque von Püttlingen.

Katholisch. — Aus Südfrankreich in die Niederlande eingewandertes und in Püttlingen begütert gewesenes Adelsgeschlecht. — Ungar. Indigenat mit Bestätigung des Adels, Prädikats und Wappens 16. Dez. 1841; österr. Frhr. mit Wappenvermehrung d. d. Ischl 6. Aug. 1866. — Erste Aufn., Beschreibung des Wappens und geschichtl. Übersicht im Jahrg. 1867, S. 1000.

† Johann Evangelist Freiherr Vesque von Püttlingen, * Opole 23. Juli 1803, † Wien 29. Okt. 1883, Dr. jur., K. u. K. GRat und Sektionschef im Min. des Kais. und Kgl. Hauses und des Äußern i. D.; ⚭ Wien 26. Juni 1832 mit Anna Maria Amalie Klara von Márkus zu Eor, * Budapest 31. März 1814, † Hietzing 24. Aug. 1893.

Kinder: 1. † Johann Evangelist Karl Joseph Ladislaus, * Wien 21. Juli 1833, † Purkersdorf 23. Aug. 1891, K. u. K. Hof- und Min.-Rat z. D.; ⚭ Hietzing 23. Aug. 1864 mit Bertha Josephina Ludovika von Ribé zu Westen, * Salzburg 16. Okt. 1834, † Wien 6. Mai 1896.

Söhne: 1) † Viktor Johann Evangelist Maria Ignaz Joseph Lothar, * Hietzing 7. März 1866, † Baden bei Wien 28. Dez. 1906, K. u. K. Sektionsrat im gemeinsamen obersten Rechnungshofe; ⚭ Wien 2. Juni 1896 mit — Anna von Baernklau und Schönreuth, * Wien 26. Juli 1866. [Wien.]

2) Richard Karl Borromäus Maria Bernhard Balthasar Anton, * Hietzing 7. März 1866, Zwillingsbruder des Vorigen, K. u. K. Hof- und Min.-Rat im Min. des Kais. und Kgl. Hauses und des Äußern und Lt. a. D.; ⚭ Wien 20. Nov. 1897 mit — Karoline Fretin von Haerdtl, * Wien 28. Jan. 1866. [Wien.]

Tochter: Gabriele (Nella) Karoline Bertha, * Wien 9. Okt. 1906.

2. Alexander Karl Anton, * Wien 13. Okt. 1834, K. u. K. Leg.-Rat a. D.; ⚭ Paris 25. Febr. 1877 mit — Bertha d'Aubé de la Hault, * Versailles 6. Nov. 1841. [Paris.]

3. † Alphons Maria Gabriel Ignaz, * Wien 24. März 1836, † Brunn a. G.

22. Mai 1904, K. u. K. Major a. D.; ✕ Schumbarg, Österr.-Schles., 27. Okt. 1877 mit — Marietta Freiin von Mattencloit, * Seibersdorf 16. Okt. 1857. [Wien.]

Söhne: 1) Alphons Maria Johann Evangelist Emmerich, * Penzing bei Wien 15. Aug. 1880, K. u. K. Km. und Statth.-Kommi.f.r, korresp. Mitgl. der K. K. Geolog. Reichsanstalt. [Wien.]

2) Oskar Emmerich Maria Alfons, * Penzing 1. Jan. 1883, K. u. K. Km. und Okt. im Ldw.-Ul.-Rgt Nr. 3 [Rzeszów]; ✕ Hinterbrühl 4. Juni 1908 mit Maria Alexandrine Friedman-Rosthorn, * Wien 27. Sept. 1886 (gesch. . .; wiederverm. . .).

4. Felicie Maria Anna, * Hietzing 26. Mai 1837; ✕ Penzing 29. Mai 1860 mit Johann Frhrn Haßlinger von Hassingen, † Wien 9. Jan. 1898, K. u. K. Sektionschef a. D. [Maria-Enzersdorf.]

5. Karl Borromäus Maria Arthur, * Wien 21. April 1841, Kais. merikan. Major a. D.; ✕ Graz 21. Sept. 1871 mit — Elise Freiin von Schreiner, * Pera bei Konstantinopel 10. April 1853. [Waidhofen a. d. Ybbs, NÖsterr.]

6. Theresia (Risa) Maria Helene, * Wien 3. April 1850. [Wien.]

7. Helene Klara Maria Theresia Elisabeth, * Penzing 12. Juli 1854. [Wien.]

Veyder*.

Katholisch. — Aufgenommen in die niederrheinische Reichsritterschaft 9. März 1706 und in die luxemburgische Ritterschaft 16. Jan. 1710; österr.-niederländ. Frhr nach dem Rechte der Erstgeburt d. d. Wien 10. Jan. 1732 (vom Kaiser Karl VI., für Franz Moriz von Veyder, Herrn auf Malberg). — Erste Aufn., Beschreibung des Wappens und geschichtl. Übersicht im Jahrg. 1857, S. 801.

† Friedrich Alexander Julius Maria Freiherr von Veyder, * Karlstadt 3. Mai 1819, † Krems a. d. D. 20. Mai 1883; ✕ Salzburg 24. Juni 1849 mit Maria Magdalena Balde, * Salzburg 26. Juni 1829, † Linz . . April 1911.

Kinder: 1. Emil Benjamin Deodatus Freiherr von Veyder, * Salzburg 6. Juli 1853; ✕ Wien 1. Dez. 1885 mit — Karoline Schrödinger, * Wien 29. Okt. 1863. [. . .]

Sohn: Hans von Veyder, * Lundenburg 30. Sept. 1886. [. . .]

2. Kamilla Aurora Friederike von Veyder, * Salzburg 26. Dez. 1854. [Wien.]

Vietinghoff, s. Vittinghoff, 1912.

Villa-Secca

(des Stammes Navarro d'Andrade).

Katholisch. — Alte portugiesische Adelsfamilie. — Niederösterr. Herrenstand 1843; österr. Frhr. d. d. Schönbrunn 22. Juni 1844 (Diplom d. d. Wien 20. Juni 1845). — Erste Aufn., Beschreibung des Wappens und geschichtl. Notiz im Jahrg. 1881, S. 913.

(S. Jahrg. 1911, S. 992; neuere Nachrichten fehlen.)

Billiez (in Baden).

Katholisch. — Reichsfrhr. und bayer. Frhr. d. d. München 7. Sept. 1790 (vom Kurfstn Karl Theodor von Pfalzbayern, als Reichsvikar, für die Brüder Johann Baptist, Joseph und Karl von Billiez); immatrikuliert im Kgr. Bayern bei der Frhrnklasse 1. Febr. 1814. — Erste Aufn. und Beschreibung des Wappens im Jahrg. 1871, S. 745; geschichtl. Übersicht im Jahrg. 1872, S. 768; Berichtigung der Wappenbeschreibung im Jahrg. 1895, S. 1075.

† Theodor Freiherr von Billiez, * Käferthal 8. Nov. 1813, † Baden 3. Sept. 1878, Kgl. preuß. Gen.-Major a. D.; ⚔ Heidelberg 27. Dez. 1837 mit Emma Ludovika Auguſta Fretter, * Heidelberg 3. Aug. 1812, † Hannover 27. Okt. 1883.

Söhne: 1. † Theodor Karl, * . . 26. Aug. 1838, † Freiburg i. Br. 14. Juni 1895, Kgl. preuß. Oberstlt. z. D.; ⚔ Karlsruhe 21. Jan. 1869 mit Marie Freiin Röder von Diersburg, * Karlsruhe 7. Jan. 1837 (evang.), † Freiburg i. Br. 11. Sept. 1893.

Kinder: 1) Maria Klementine Theodora, * Rastatt 1. Nov. 1869; ⚔ Königsschaffhausen 30. Jan. 1896 mit Wilhelm Stuck (evang.), Fabrikanten. [Waldkirch.]

2) Viktor Karl Hermann, * Rastatt 27. Sept. 1870; ⚔ Waldkirch 10. Nov. 1898 mit Elisabeth von Wilm, * . . (evang.), † Mooghof 15. Juli 1909. [Arnstadt.]

Töchter: (1) Carola Maria Alexandra Dorothea, * Freiburg i. Br. 29. Juli 1899.

(2) **Maria** Editha, * Mooghof 25. Juni 1900.

3) Erika Ida Johanna Elisabeth, * Hannover 13. Nov. 1883; ⚔ Waldkirch 1. Okt. 1904 mit Hugo Hüglin (evang.), Rebgutsbes. [Freiburg i. Br.]

2. Philipp Karl Theodor, * Mannheim 30. Okt. 1842, Kgl. preuß. Oberstlt. a. D.; ⚔ Rastatt 15. Juni 1868 mit — Klementine Karoline Margareta Meyer, * Rastatt 15. April 1849. [Freiburg i. Br.]

Kinder: 1) Philipp Hermann Klemens Franz, * Flensburg 29. Aug. 1872, Kgl. preuß. Hptm. und Komp.-Chef im Leibgren.-Rgt Nr. 109; ⚔ Koblenz 19. April 1906 mit — Auguſta Julie Elisabeth Luise Recken, * Koblenz 19. Sept. 1887 (evang.). [Karlsruhe i. B.]

Sohn: Philipp Clemens Bernhard Camillo, * Karlsruhe 1. Okt. 1911.

2) Klementine Theodora Franziska, * Flensburg 22. Aug. 1874; ⚔ Freiburg i. Br. 14. Juli 1910 mit Wilhelm Rohling. [Bordeaux.]

3) Ernestine Josepha Franziska, * Gernsbach, Baden, 16. Aug. 1875.

4) Elisabeth Maria Franziska, * Halberstadt 8. Aug. 1877; ⚔ Freiburg i. Br. 28. Sept. 1899 mit Oscar von Nell, Kgl. preuß. GReg.-Rat und Ldrat in Geldern.

5) Edmund Franz Rudolf, * Halberstadt 31. Juli 1879, Kgl. preuß. Olt. im Inf.-Rgt Nr. 113. [Freiburg i. Br.]

6) Margareta Agnes Emma Franziska, * Halberstadt 18. Mai 1882; ⚔ Freiburg i. Br. 20. Mai 1903 mit Hans Henke (evang.), Kgl. preuß. Olt. a. D. [Köln.]

7) Gertrud Elisabeth Maria Pauline Auguſta Theodora, * Königsberg i. Pr. 9. Nov. 1891.

Villiez (im Großherzogtum Hessen).

Katholisch. — Gbzgl. hess. Adel und Frhrnstand (durch Legitimation) d. d. Darmstadt 11. Okt. 1820; desgl. nass. d. d. Wiesbaden 5. März 1821 (beides für Adolf Karl). — Erste Aufn. und Beschreibung des Wappens im Jahrg. 1871, S. 745; geschichtl. Übersicht im Jahrg. 1872, S. 768; ältere Genealogie im Jahrg. 1874, S. 779.

† Adolf Karl Freiherr von Villiez, * Cammerberg, Reg.-Bez. Wiesbaden, 24. April 1818, † Darmstadt 27. Juni 1881 (legitimiert 1820); ⚔ Wickstadt in der Wetterau 26. Aug. 1855 mit Anna Margarete Lortz, * Assenheim 9. Jan. 1831, † Darmstadt 16. Juli 1882.

Kinder: 1. Gustav Adolf Karl Franz, * Offenbach a. M. 12. Dez. 1855; ⚔ Gießen 11. März 1880 mit — Karoline Dorothea Ruckelshausen, * Gießen 21. Juli 1859. [Mannheim.]

Kinder: 1) Karoline Emilie Dorothea, * Darmstadt 21. Jan. 1882.
2) Maria Anna, * Bammenthal 21. Sept. 1885; ⚔ Mannheim 28. Okt. 1911 mit Heinrich Haas, Kunstgärtner. [Frankfurt a. M.]
3) Anna Katharina Johanna Adrienne, * Bammenthal 8. Jan. 1888; ⚔ Mannheim 12. Nov. 1912 mit Emil Vollmer, Gartenarchitekten. [Illenau-Achern, Baden.]
4) Hedwig Mathilde, * Bammenthal 6. Jan. 1890.
5) Johann Franz Günther, * Bammenthal 29. April 1892.
6) Wilhelm, * Bammenthal 7. März 1894.

2. Emil Richard, * Darmstadt 10. Juni 1861; ⚔ Unter-Lauter bei Coburg 11. April 1889 mit — Anna Karoline Löhner, * Dörfles bei Coburg 1. Juni 1861. [Freienwalde a. d. O.]

Tochter: Wilhelmine Karolina Gertrud, * Darmstadt 14. Nov. 1889; ⚔ Freienwalde a. d. O. 12. Dez. 1910 mit Friedrich Eltze, Amtsrichter in Fehrbellin.

3. Maria Elisabeth Katharina, * Darmstadt 29. Okt. 1871. [Freienwalde a. d. O.]

Vincke, Vittinghoff (Vietinghoff), 1912.

Vivenot.

Katholisch. — Österr. Adel mit „Edler von" d. d. Wien 22. April 1833; ungar. Indigenat . . 1836; österr. Frhr. d. d. Wien 15. April (Diplom d. d. Wien 3. Juni) 1904. — Erste Aufn. und Beschreibung des Wappens im Jahrg. 1905, S. 860. S. auch Gothaisches Genealog. Taschenbuch der Briefadel. Häuser, Bd. VII, 1913.

Ernst Bernhard Freiherr von Vivenot, * Wien 14. Jan. 1837, K. u. K. FZM. i. R.; ⚔ Kammerhof 21. Mai 1871 mit Helene Benz, * Wien 8. Aug. 1846, † das. 13. Mai 1910. [Wien.]

Sohn: Ernst, * Herzogenburg, NÖsterr., 22. Juni 1872, Herr auf Stadlhof, Kärnten, K. u. K. Rittm. im Drag.-Rgt Nr. 13; ⚔ Wien 16. Febr. 1901 mit — Alice Gfin von Küenburg, * Dresden 21. Juli 1883. [Schloß Stadlhof.]

Söhne: 1) Ernst Raoul, * Klattau 20. März 1902.
2) Aleris Johann Maria, * Wien 6. Febr. 1909.

Voelderndorff und Waradein, Vogelsang, 1912.

Vogelsang.

Katholisch. — Rittermäßiger Reichsadel d. d. Wien 24. März 1720 (für Christian Vogelsang, Fstl. waldeck. Obersten und OKriegskommissär); erbländ.-österr. Frhr. d. d. Wien 21. Febr. 1793 (für Ludwig Christian Jakob Ritter von Vogelsang, Obersten des Clerfait Inf.-Rgts, Kr des Militär-Maria Theresien-O., Enkel des Vorigen, s. unten). — W. (1793 = 1720, welches Wappen demjenigen des alten mecklenb. Adelsgeschlechts gleicht): In R. ein breiter s. Balken bel. mit 3 nat. Lerchen nebeneinander. Frhrnkr. Auf dem gekr. H. mit rechts r.-s., links schw.-s. Decken vor einem mit 3, schw., s., r. Straußfedern besteckten s. Schaft eine nat. Lerche.

Christian Vogelsang, Fstl. waldeck. GKammerrat, Oberst und Gen.-Adj.; × 1700 mit Margaretha Regina von Stolting.

Christian Jakob von Vogelsang, * um 1703 (kath.). † 28. Mai 1785, K. K. FZM., Gouv. der Prov. und Festung Luxemburg; × mit Therese von Bar.

† Ludwig Christian Jakob Freiherr von Vogelsang, * . . 12. Dez. 1748, † Josefstadt 28. Juni 1822, K. K. FZM. und Gouv. der Festung Josefstadt, Inh. des Inf.-Rgts Nr. 47; × . . 29. Nov. 1774 mit Henriette Maria Victoria Sanchez de Aguilar, * . ., † . . .

Kinder: 1. † Christian Jakob Carl, * Gent 15. Okt. 1777, † (gefallen in der Schlacht bei Magnan bei Verona) 5. April 1799, Pionier-Obl.

2. † Josephine, * Brüssel 10. Febr. 1779, † Wien 21. Mai 1856; × Linz . . 1797 mit Eberhard Frhrn Perin von Gradenstein, † Wien 9. Juni 1843, K. K. Hofrat.

3. † Bruno Maria Victor, * Gent 7. Okt. 1782, † Gyapju, Ungarn, 3. Nov. 1810, Drag.-Obl.

4. † Simon Aloisius, * Brüssel 24. Okt. 1785, † Utrecht 6. April 1816, Major; × . . mit Regina Barbara Edler von Mitis, * Prag 9. Aug. 1788, † Utrecht . . Febr. 1816.

Kinder: 1) † Maria, * . ., † . .; × . . mit Carl de Perin.

2) † Ludwig Christian Jakob, * Prag 17. Aug. 1812, † Kogel 23. Dez. 1873, K. u. K. Oberst; × I) Gießhübel bei Wien 2. Sept. 1846 mit Theresia Karoline Henriette Kupfer, * Pest 18. Jan. 1830, † Hall, OOsterr., 24. Sept. 1865; II) Kogel 5. Nov. 1866 mit — Marie Stohl, * Wien 2. Febr. 1828. [Wien.]

Kinder: a) **1r Ehe:** (1) † Therese Henriette Karoline, * Wiener-Neustadt 28. Okt. 1848, † Linz 22. Febr. 1911.

(2) † Ludwig Christian Jakob, * Gießhübel 2. Juli 1851, † Wien 19. Febr. 1852.

(3) † Ludwig Christian Jakob Heribert, * Wien 16. März 1853, † Kogel 14. Okt. 1856.

(4) Christian Ludwig Jakob Karl, * Lausa bei Losenstein, OOsterr., 1. Okt. 1854, K. u. K. Oberst i. R.; × Enns 9. Mai 1880 mit — Fanny Maria Antonia Schmiderer, * Steyr, OOsterr., 4. März 1860. [Losenstein, OOsterr.]

Kinder: a. Ludwig Julius Christian Jakob, * Graz 29. Juni 1881, K. u. K. Okt. im Inf.-Rgt Nr. 47, zuget. dem Gen.-Stab. [Graz.]

b. † Hertha Theresia Aloisia Christine Johanna Albertine, * . . 29. Juli 1882, † Losenstein 29. Mai 1906.

c. † Ludowika Maria Theresia Franziska, * . . 9. Juli 1884, † Graz 12. Nov. 1886.

d. Ilse Johanna Alexandra Margarethe, * Graz 25. Dez. 1887; × . . 11. Juli 1908 mit Adolf Gerhardinger, Kaufmann. [Linz.]

(5) Eberhard Ludwig Christian Jakob, * Steyr 14. Aug. 1857, OLehrer;

⚔ . . 5. Nov. 1881 mit — Auguste Arzberger, * Lausa bei Losenstein 5. Mai 1857. [Wien.]

Kinder: a. Hedwig, * Kogel 12. Aug. 1882.

b. Ludwig Eberhard, * Aschach a. d. St. 21. Juli 1883, Elektrotechniker, K. u. K. Fähnr. der Res. des Inf.-Rgts Nr. 47. [. . .]

c. † Gertrud, * Kogel 9. Dez. 1884, † Wien 11. Dez. 1904.

d. Walther, * Wien 8. Febr. 1888, K. K. Lt. im Ldw.-Inf.-Rgt Nr. 30. [Hohenmauth, Böhmen.]

e. Friederike, * Lausa 22. Juli 1893.

(6) † Carl, * Kogel 17. Jan. 1863, † Wien 28. Mai 1879.

— b) 2r Ehe: (7) Aloisia, * Kogel 9. Juli 1868; ⚔ Sebenstein 27. Sept. 1892 mit Carl Soyka, K. K. OInspektor der Gen.-Insp. der Staatsbahnen. [Wien.]

3) † Henriette, * . ., † . .; ⚔ . . mit Johann Niernberger, † . ., Schuldirektor.

4) † Johanna, * Brüssel 1. Mai 1815, † . . 12. März 1853; ⚔ . . 15. Jan. 1842 mit Rudolf Stohl, † Wien 12. Febr. 1864, K. K. Beamten.

5. † Marie, * . ., † . .; ⚔ . . mit Johann Ritter von Rittersberg, † . ., K. K. Hptm.

6. † Henriette, * Antwerpen 3. Okt. 1789, † Linz . . 1870; ⚔ Linz 24. Nov. 1818 mit Anton Ritter von Spaun, † Linz 20. Juni 1849, Syndikus und Lbstand von OÖsterr.

Vogt von Hunoltstein, 1912.

Vogten.

Im Mannesstamme erloschen.

Katholisch. — Erbländ.-österr. Adel mit Wappenbesserung d. d. Prag 10. Febr. 1597 (für die Brüder Sebastian, Niclas und Friedrich und ihre Vettern Daniel und Heinrich Vogt); böhm. Frhr. als „Frhr von Vogten und Westerbach" und Wappenbesserung 3. April 1687; alter böhm. Herrenstand mit Wappenbesserung und „Wohlg boren" d. d. Wien 18. Jan. 1694. — Erste Aufn., Beschreibung des Wappens, geschichtl. Übersicht und Stammreihe im Jahrg. 1869, S. 954.

† Johann Franz Sigismund Freiherr von Vogten und Westerbach, * . . 18. Sept. 1728, † . . 25. März 1780, Herr auf Alt-Schönau und Nieder-Mochau; ⚔ . . mit Luise Antonie Elisabeth Freiin von Kalckreuth und Dolzig, * . . 12. April 1740, † . . 30. Juni 1785.

Söhne: 1. † Franz Anton Ferdinand, * . . 1769, † Liegnitz 23. April 1830, Herr auf Kroischwitz und Klein-Peiskerau, Kgl. preuß. Reg.-Rat; ⚔ . . mit Josephine Freiin von Saurma von und zu der Jeltsch, * . . April 1799, † Liegnitz 30. März 1832.

Sohn: † Ernst, * . . 11. Dez. 1802, † . . 16. Jan. 1878, Kgl. preuß. OJustizrat a. D.; ⚔ Glogau 18. Mai 1836 mit Kamilla Angelika Baumeister, * . . 11. Okt. 1813 (evang.), † . . 27. Dez. 1879.

Töchter (evang.): (1) Elisabeth Charlotte Claudine, * Ostrowo 25. Jan. 1837. [Görlitz.]

(2) Antonie Therese Charlotte, * Ostrowo 5. April 1838. [Görlitz.]

(3) Marie, * Breslau 12. Okt. 1850. [Görlitz.]

2. † Karl Gustav, * Alt-Schönau . . 1771, † Hirschberg i. Schles. 27. Juni 1844, Herr auf Alt-Schönau und Nieder-Mochau, Kgl. preuß. Ldrat des Kr. Hirschberg; ⚔ . . mit Sophie Mylius, * . ., † . . .

Sohn: † Rudolf, * Alt-Schönau 7. Aug. 1807, † . . 21. Aug. 1852, Kgl.

preuß. Kreisrichter; ⚭ Breslau 27. Juli 1852 mit — Evelina Freiin von Larisch und Groß-Rimsdorff, * . . 25. Dez. 1831 (wiederverm. Budapest 22. Febr. 1862 mit Anton Hietel, † . . 28. Juli 1867, K. K. Hptm. im Art.-Rgt Nr. 11 [Budapest]).

Voith von Sterbez (Voith-Herites von Sterbez).

Katholisch. — Erbländ.-österr. Adel und Frhr. mit dem Prädikat „von Sterbez" d. d. Wien 28. Nov. 1791. — Erste Aufn., Beschreibung des Wappens und Näheres über die Standeserhebung im Jahrg. 1859, S. 859.

(S. Jahrg. 1907, S. 867; neuere Nachrichten über den Personalbestand fehlen.)

Voith von Voithenberg.

Katholisch. — Kurpfälzische Adelsbestätigung mit dem Prädikat „von Voithenberg" d. d. Heidelberg 7. Jan. 1569 (vom Kurfürst Friedrich); rittermäßiger Reichsadel und Wappenbestätigung d. d. Wien 22. Jan. 1704; kurpfalzbayer. Frhrnstand d. d. München 31. Jan. 1787 (für die Brüder Wilhelm — I. Linie —, Zacharias und Joseph Ferdinand — II. Linie). — Erste Aufn. 1848; geschichtl. Übersicht im Jahrg. 1854, S. 564; Beschreibung des Wappens im Jahrg. 1855, S. 663.

I. Linie.

† Maximilian Johann Nepomuk Freiherr Voith von Voithenberg, * Straubing 17. März 1810, † Hronov, Böhmen, 31. Mai 1875; ⚭ I) . . 25. Okt. 1849 mit Anna Stahlhamer, * . . 1815, † . . 11. Juni 1857; II) Ochsenfeld 24. Juni 1869 mit Maria Elisabeth Zellner, * Nymphenburg 2. Mai 1840, † München 2. Mai 1903.

Kinder 2r Ehe: 1. Marie, * Berg bei Windisch-Eschenbach 22. Jan. 1865; ⚭ . . mit Wilhelm Kockel. [Charlottenburg.]

2. † Franz Xaver, * Eger 24. Dez. 1866, † München 7. April 1902, Kaufmann; ⚭ Passau 10. Mai 1894 mit — Eleonore Frölich, * Passau 25. Febr. 1873. [München.]

Kinder: 1) Franz Xaver Anton Johann, * München 24. Juni 1895. 2) Eleonore Marie Kreszenz Antonie, * München 1. Febr. 1898. 3) Marie Kreszenz Luise, * München 25. Jan. 1901.

3. Joseph Franz, * Heimfels, Tirol, 30. Aug. 1871, Kaufmann. [. . .]

4. Luise Walpurga, * Mittersendling 5. März 1873.

5. Johann (Hans) Nepomuk, * Hronov 6. Juli 1875, Kgl. bayer. Hofjkr und Rittm. im 1. Trainbat.; ⚭ München 3. Okt. 1903 mit — Marie Krippner, * Würzburg 20. Sept. 1880. [München.]

Sohn: Hans Karl, * München 29. Aug. 1904.

II. Linie.

Stifter: Frhr Joseph Ferdinand, * 23. Dez. 1728, † 4. Jan. 1798; ⚭ 24. Aug. 1752 mit Renata Miller Edler von Alt-Ammerthal, deren Söhne (immatrikuliert im Kgr. Bayern bei der Frhrnklasse 10. Mai 1813) die beiden Äste stifteten.

1. Ast: Herzogau.

Stifter: Frhr Zacharias Heinrich Otto, * 15. Juli 1767, † 9. Mai 1843. — Besitz: Das s. d. 9. März 1844 gestiftete (3. März 1846 bestätigte) Fideikommiß, bestehend aus

Herzogau (seit 1722 im Bes. der Fam.) bei Waldmünchen und Voithenberg bei Furth im Walde (zus. 1200 ha).

† Johann Nepomuk Zacharias Freiherr Voith von Voithenberg, * Herzogau 1. Okt. 1798, † das. 6. Mai 1883, Stifter und 1. Fherr, Kgl. bayer. Km.; ⚭ I) Herzogau 20. Aug. 1821 mit Karoline Freiin von und zu Egloffstein, * Fulda 8. Juli 1791, † Herzogau 12. Juni 1866; II) Waffenbrunn 28. März 1867 mit — Anna Eleonora Georgina Helena von Keisenberg, * Erfurt 12. April 1838. [München.]

Kinder: a) 1r Ehe: 1. † Heinrich Zacharias, * Herzogau 16. Sept. 1822, † Voithenberg 13. März 1882; ⚭ Thierstein 16. Sept. 1855 mit Fanny Freiin von Reitzenstein a. d. H. Selbitz-Reuth, * Höging 9. Nov. 1838, † Voithenberg 8. April 1909.

Kinder: 1) Anna Karoline Klementine Fanny, * Höging 15. Nov. 1858; ⚭ Regensburg 26. Juli 1892 mit Maximilian von Steinsdorf, Kgl. bayer. Gen.-Major z. D. [München.]

2) Karl Johann Nepomuk Friedrich Franz Heinrich, * Voithenberg 6. Mai 1860, 2. Fherr, Kgl. bayer. Km., Rr des souv. Malt.-RrO.; ⚭ Voithenberg 1. Juni 1885 mit — Rosa Marie Utz, * Furth 25. Aug. 1865. [Voithenberg, OPfalz.]

Kinder: (1) Emilie Franziska Rosa Anna, * Voithenberg 28. Febr. 1888; ⚭ das. 1. Juni 1910 mit Edgar Frhrn von Berchem, Kgl. bayer. Kjkr und OLt. im 3. Inf.-Rgt, kmdt zur Kriegsakad. [München.]

(2) Robert Heinrich Karl Theodor, * Voithenberg 9. Nov. 1889, Kgl. bayer. Lt. im 2. Chev.-leg.-Rgt. [Regensburg.]

3) Karolina Anna Maria Franziska, * Voithenberg 30. Juni 1861, Dame des Kgl. bayer. Theresien-O. [Voithenberg.]

4) Heinrich Franz Johann Nepomuk Friedrich, * Voithenberg 18. Nov. 1862, Fstl. thurn und taxisscher Forstverwalter in Neresheim, Württemb., Kgl. bayer. OLt. der Ldw.; ⚭ Furth 28. Sept. 1893 mit — Karoline Georgine Hohenberger, * Hof 23. Okt. 1869.

Kinder: (1) Olga Karoline Luise, } Zwillinge, * Dischingen 8. Okt. 1894.
(2) Elsa Franziska Anna, }

(3) Helmuth Karl Georg Heinrich, * Neresheim 25. Febr. 1901.

5) Fanny Karoline Anna Maria, * Voithenberg 29. Febr. 1864. [Voithenberg.]

6) Frieda Karolina Anna Maria Franziska, * Voithenberg 25. Febr. 1869. [Voithenberg.]

7) Clemens Karl Heinrich, * Voithenberg 17. Juli 1871, Gutsverwalter; ⚭ Ludwigsburg 17. Mai 1898 mit Amalie Johanne Beck, * Ludwigsburg 25. Juni 1877, † das. 8. Okt. 1910. [Voithenberg.]

2 Franziska Romana Marie, * Herzogau 21. Dez. 1823; ⚭ das. 30. Nov. 1841 mit Anton Reisner Frhrn von Lichtenstern, † Augsburg 12. Aug 1880, Kgl. bayer. Oberstlt. a. D. [Traunstein.]

— b) 2r Ehe: 3. Alfons Joseph Ferdinand, * Herzogau 6. Aug. 1868, Kgl. bayer. Km.; ⚭ Reutin 8. Aug. 1895 mit — Martha Regine Olga Frauer, * Reutin 20. Juni 1876. [München.]

Kinder: 1) Martha Anna Gertrud, * Mittelstetten 9. Juni 1896.
2) Alfons Johann Nepomuk, * Mittelstetten 4. Jan. 1899.
3) Elisabeth Margarita, * Mittelstetten 14. Jan. 1901.

4. Otto Richard Joseph, * Herzogau 7. März 1870, Kgl. preuß. Rittm. z. D., kmdt zur Dienstl. als Bez.-Off. beim Ldw.-Bez. II Oldenburg; ⚭ München 18. Mai 1893 mit — Emmy Freiin von Harold, * Landau, Pfalz, 31. Okt. 1871.

Töchter: 1) Ellen Emy Anna, * Insterburg 11. Nov. 1894.
2) Margot Therese, * Insterburg 10. Juni 1898.

5. Cleonora Thekla Amanda, * Herzogau 23. Sept. 1871; ✕ München 19. Okt. 1891 mit Dr. med. Albert Ritter von Poschinger. [München.]

2. Ast (vormals **auf Grafenried**).

Im Mannesstamme erloschen.

† Zacharias Peter Otto Freiherr Voith von Voithenberg, * Grafenried 28. Juni 1815, † Komotau 22. Juli 1862, K. K. Amts- und Ger.-Vorsteher; ✕ München 24. Juli 1858 mit — Elisabeth Anna von Bentivegni, * Stolp, Pomm., 28. Febr. 1835, † Czernowitz 9. Nov. 1891.

Tochter: Sophie Luise Thekla, * Welš, OÖsterr., 7. Nov. 1859; ✕ Wien 12. Juli 1884 mit Ernst Hruza, o. ö. Prof. des röm. Rechts an der Univ. Innsbruck.

Vorst von Gudenau.

(Blüht im Mannesstamme im Gräfl. Hause „Mirbach-Harff" fort, s. Taschenbuch der Gräfl. Häuser.)

Vranyczány von Dobrinović.

Katholisch. — Stammen aus Bosnien. — Österr. Adelsanerkennung 9. Nov. (Diplom 15. Dez.) 1829; ungar. Adel unter dem Namen „Vranyczány" (ungarisch „Vranyczány", italienisch „Dragnizan", slavisch „Vranizan") 31. Jan. (Diplom d. d. Wien 3. Febr.) 1837; österr. Ritter mit dem Prädikat „von Dobrinović" 21. Febr. 1846 (Diplom d. d. Wien 19. Febr. 1848); österr. Frhr. d. d. . . 28. März (Diplom d. d. Wien 29. April) 1862. — Erste Aufn. 1876; Beschreibung des Wappens und geschichtl. Übersicht im Jahrg. 1878, S. 898.

Georg Freiherr Vranyczány von Dobrinović, * Fiume 30. Jan. 1838; ✕ Agram 19. Juni 1871 mit — Josephine Freiin Mollinary von Monte Pastello, * Klosterneuburg bei Wien 31. Aug. 1851. [Fiume.]

Vatersbrüder.

1. † Ambros, * Cittàvechia, Dalm., 13. Okt. 1801, † Ragaß, Schweiz, 12. Juli 1870; ✕ Carlstadt 30. Jan. 1837 mit Therese von Modrušan, * Carlstadt, Kroatien, 1. Dez. 1814, † das. 12. Sept. 1838, Schwester seiner Schwägerin.
   Tochter: † Klothilde, * Carlstadt 30. Jan. 1838, † Agram 26. April 1912; ✕ Agram 16. April 1856 mit Giovanni Conte Buratti, Herrn auf Botincz, Kroatien, K. K. Statth.-Rat a. D.
2. † Nikolaus, * Cittàvechia 13. Mai 1804, † Carlstadt 15. Nov. 1876; ✕ Carlstadt 21. April 1836 mit Anna von Modrušan, * Carlstadt 10. Mai 1816, † das. 18. Juni 1892.
   Söhne: 1) Ludwig, * Carlstadt 13. Febr. 1840, Herr auf Oroslavje; ✕ Wien 4. Mai 1879 mit — Olga Freiin Vranyczány von Dobrinović, * Zengg 3. Dez. 1851 (s. unten). [Agram.]
   Kinder: (1) Milan, * Wien 1. Okt. 1888. [. . .]
   (2) Ada, * Agram 16. Mai 1890.
   (3) Ivan Erwin, * Agram 5. Okt. 1892. [. . .]
   2) Karl, * Carlstadt 16. Okt. 1841, Herr auf Jurovo, Jankovo und Zaluka; ✕ I) Jurovo 26. Juli 1874 mit Jvka von Jakopović, * Agram 4. Mai 1851, † Carlstadt 6. März 1894; II) Jurovo 21. Juni 1896 mit — Therese Komstochar, * Arnsfels, Steierm., 14. Juni 1856. [. . .]
   3) Wladimir, * Carlstadt 18. Nov. 1845, Herr auf Ladutsch, Kroatien; ✕ I) Kreuz 25. Mai 1879 mit Paula Kiepach von Hasselburg,

* Kreuz, Kroatien, 14. Okt. 1857, † Ladutsch 18. Sept. 1892; II) Lemberg 5. April 1894 mit — Olga Gfin Puppi, * Görz 6. Juni 1849. [Agram.]
Tochter 1r Ehe: (1) Klothilde, * Ladutsch, Kroat., 14. Okt. 1881.
(2) Paula, * Agram 8. März 1884.
(3) Nikola, * Ladutsch 17. Sept. 1892.

3. † Johann Anton, * . . 13. Juni 1806, † . . 6. Nov. 1865; ⚔ I) . . 2. Febr. 1840 mit Maria von Markovič, * . . 6. April 1811, † . . 26. Sept. 1845; II) . . 27. Mai 1848 mit Anna Schwarze, * . . 21. Juli 1823, † . . 22. Mai 1884.
Kinder: a) 1r Ehe: 1) Beatrice, * . . 11. Okt. 1842; ⚔ Triest 19. Sept. 1868 mit Karl Ritter von Kronnowetter, † Triest 20. März 1880, K. u. K. Konteradm. a. D. [Salzburg.]
— b) 2r Ehe: 2) Simon, * Zengg 17. April 1849; ⚔ Fiume 12. Aug. 1872 mit — Irene von Merzljak, * Agram 14. März 1855. [Wien.]
Kinder: (1) Simon, * Fiume 24. Nov. 1874. [Fiume.]
(2) Miroslav, * Fiume 28. Aug. 1876. [Fiume.]
(3) Margarete, * Fiume 15. Jan. 1878.
(4) Irene, * Fiume 8. Nov. 1879.
(5) Lothar Janko, * Fiume 16. Sept. 1881; ⚔ London 17. Sept. 1908 mit — Mary Josephine Elsdon, * Bournemouth 20. Nov. 1883. [Wien.]
Sohn: Janko Joseph Lothar, * Wien 18. Juli 1909.
(6) Zora Maria Leo, * Fiume 17. Aug. 1885.

3) Olga, * Zengg 3. Dez. 1851; ⚔ Wien 4. Mai 1879 mit Ludwig Frhrn Vranyczány von Dobrinović, Herrn auf Oroslavje (s. oben). [Agram.]
4) Ernest, * Zengg 7. Juni 1854. [Mirkovec.]
5) Anna, * Zengg 10. Nov. 1855; ⚔ Fiume 17. Mai 1873 mit Alfons Frhrn von Pereira-Arnstein, K. u. K. a. o. G. u. b. M. a. D. [Wien.]
6) Janko, * Zengg 24. Juni 1858, Herr auf Sv. Križ, Sanjugovo und Puhakovec, Kroatien; ⚔ Groß-Erpénya 23. Nov. 1890 mit — Fanny Sladovich von Sladojevich, * Groß-Erpénya, Kroatien, 18. Sept. 1870. [Sv. Križ.]
7) † Viktor, * Zengg 29. Febr. 1860, † Bedekovčina 29. Nov. 1887, Herr auf Bedekovčina, Kroatien, Dr. jur., K. u. K. Lt. der Res. des Drag.-Rgts Nr. 10; ⚔ Venedig 23. Jan. 1886 mit — Zdenka Freiin Hellenbach von Paczolay, * . . 5. Aug. 1861 (wiederverm. Maria-Bistrica 10. März 1896 mit Nikolaus Karapancsa Edlem von Kraina, K. u. K. Major im Ul.-Rgt Nr. 5 [Warasdin]).
Sohn: Ambros, * Bedekovčina 19. Nov. 1886. [. . .]
8) Marie, * Fiume 27. Jan. 1866; ⚔ Kreuz, Kroatien, 30. Mai 1893 mit Aloys Fleischer von Kämpfimfeld, K. u. K. Oberstlt. [Graz.]

Brints zu Treuenfeld.

Katholisch. — (Von dem spanischen Geschlecht der Brintez de Silvesa abstammend.) — Adelsbestätigung und Reichsritter mit dem Prädikat „von Treuenfeld" und Wappenvermehrung d. d. Regensburg 26. April 1664 (vom Kaiser Leopold I.); Reichsfrhr. mit Wappenbesserung d. d. Frankfurt a. M. 26. Sept. 1744. — Erste Aufn. 1848; geschichtl. Übersicht im Jahrg. 1853, S. 515; Beschreibung des Wappens im Jahrg. 1855, S. 665.

(S. Jahrg. 1911, S. 999; neuere Nachrichten fehlen.)

Wacken.

Im Mannesstamme erloschen.

Katholisch. — Aus den Niederlanden stammend, woselbst sie schon das jetzige Wappen geführt haben. — Österr. Frhr. d. d. Wien 21. Nov. 1823 (für Nikolaus Joseph Nepomuk von Wacken, K. K. Hofrat im Min. des Äußern). — Erste Aufn., Beschreibung des Wappens und geschichtl. Notiz im Jahrg. 1889, S. 950.

† Eugen Freiherr von Wacken, * Brüssel 4. Febr. 1816, † Boisfort bei Brüssel 19. Juni 1863, Herr auf Idolsberg; ⚔ Penzing bei Wien 4. Sept. 1849 mit Maria Gfin Gourcy-Droitaumont, * . . 29. April 1825, † Idolsberg 5. Sept. 1854.

Kinder: 1. † Augustin Ernst Eugen, * Brüssel 29. Sept. 1850, † Wien 28. Jan. 1896, Herr auf Idolsberg, NÖsterr., K. u. K. Leg.-Rat; ⚔ Wien 30. Okt. 1887 mit — Maria Gfin Hartig, * Salzburg 10. Dez. 1859; unter dem Namen Maria Brigitta vom heil. Kreuz im Kloster der ewigen Anbetung in Innsbruck.

2. Maria, * Wien 15. Febr. 1853, Herrin auf Mittergraben und Idolsberg, NÖsterr.; ⚔ Wien 8. Juni 1872 mit Joseph Gfn von Waldstein und zu Wartenberg, Seniorsherrn, K. u. K. Km., GRat und Major a. D. [Schloß Trebitsch und Wien.]

Wackerbarth genannt von Bomsdorff, 1912.

Waechter (Waechter-Spittler).

Erste Aufn., geschichtl. Übersicht und Beschreibung der verschiedenen Wappen im Jahrg. 1868, S. 952. — S. Taschenbuch der Briefadeligen Häuser, Bd. III, 1909.

A.

Lutherisch. — Württemb. Adel 19. Sept. 1819 (für August Heinrich Christoph); württemb. Frhr. d. d. . . 18. Juni (Diplom d. d. . . 2. Juli) 1825 (für denselben). — Besitz: Das Fideikommiß Lautenbacher-Hof, OAmt Neckarsulm.

† Johann August Freiherr von Waechter-Lautenbach, * im Haag 3. April 1807, † Lautenbach 3. Aug. 1879, Fkherr, Kgl. württemb. Khr, Staatsrat und Staatsmin. a. D.; ⚔ Paris 19. Dez. 1855 mit — Josephine Luise Lee, * New York 28. Mai 1833. [Lautenbacher Hof und Stuttgart.]

Kinder: 1. Wilhelmine Pauline Blanche Josephine Luise Sophie, * Paris 27. Okt. 1856; ⚔ Lautenbach 2. Okt. 1879 mit Julius Frhrn von Palm, Fkherrn auf Meßbach, Kgl. württemb. Khrn, Kgl. preuß. Kittm. a. D.

2. Oleg-Ludwig David August Karl Emil, * Paris 9. März 1861, Fkherr; ⚔ . . 19. Dez. 1883 mit — Klara Concha, * . . 18. Sept. 1859. [. . .]

B. Waechter-Spittler.

Lutherisch. — Württemb. Adel und Frhr. mit Namen- und Wappenvereinigung „Waechter-Spittler" d. d. . . 9. Okt. 1841 (für Karl Eberhard, s. unten).

† Karl Eberhard Freiherr von Waechter-Spittler, * Stuttgart 26. April 1798, † das. 21. Sept. 1874, Herr auf Horn, ⚔Doktor der Rechte (promov. von der Univ. Tübingen), Kgl. württemb. Staatsmin. a. D.; ⚔ I) Stuttgart 23. Sept. 1822 mit Christiane Friederike Luise Freiin von Spittler, * Stuttgart 22. Juli 1801, † das. 1. Febr. 1848; II) Stuttgart 11. Jan. 1851

mit Luise Freiin von Gemmingen-Guttenberg a. d. H. Bonfeld, * Stuttgart 3. Mai 1821, † Karlsruhe i. B. 9. Febr. 1909.

John 1r Ehe: † Karl Felix, * Ellwangen 19. Sept. 1823, † Ulm 17. Sept. 1861, Kgl. württemb. Reg.-Rat; ⚔ Göttingen 5. Sept. 1848 mit — Agnes Müller, * Göttingen 8. Febr. 1828, Herrin auf Horn. [Stuttgart.]

Kinder: 1) Luise Pauline Christiane, * Stuttgart 20. Jan. 1850 [Stuttgart]; ⚔ Ulm 20. April 1869 mit Karl Göriz (gesch. . .), Rechtsanwalt.

2) Karl Hugo Felix, * Stuttgart 30. Aug. 1851, Kgl. württemb. Ldger.-Direktor a. D. und Okt. der Ldw. a. D.; ⚔ Stuttgart 10. Mai 1883 mit — Anna Marie Loos, * Gräfenhausen 21. Mai 1861. [Rottweil.]

Kinder: (1) Karl Friedrich, * Stuttgart 11. Mai 1884, Dr. jur., Reg.-Assessor. [Ludwigsburg.]

(2) Anna Emilie Agnes, * Stuttgart 10. Nov. 1885. [Rottweil.]

(3) Felix Wilhelm Oskar, * Rottenburg 13. Febr. 1890. [Stuttgart.]

3) Pauline Marie, * Ulm 7. Dez. 1860. [Stuttgart.]

C.

Katholisch. — Württemb. Adel und Frhr. d. d. . . 15. April 1855 (für Franz Ludwig Otto, s. unten); österr. Prädikatierung des Frhrnstandes d. d. Wien 3. Sept. 1855 (für denselben).

† **Franz Ludwig Otto Freiherr von Waechter**, * Stuttgart 16. März 1832 (evang.), † Reichenau 21. Juni 1895, K. u. K. Okt. a. D.; ⚔ Wien 2. Juni 1860 mit — Eleonore Katharina Mautner von Markhof, * Wien 14. Jan. 1842 (kath.). [Wien.]

Kinder: 1. Rudolf Franz Otto, * Kuttenberg, Böhmen, 26. April 1861, Herr auf Leopoldsdorf mit Hennersdorf (zus. 385 ha), NÖsterr., Ldtagsabg.; ⚔ Groß-Jedlersdorf 8. April 1885 mit — Marie Karoline Mautner von Markhof, * Simmering bei Wien 25. Dez. 1864 (kath.). [Schloß Leopoldsdorf.]

Söhne: 1) Eberhard Georg Otto, * Wien 13. Febr. 1886, cand. jur.

2) Raimund Conrad Georg Rudolf, * Wien 25. Febr. 1887, cand. ing., K. u. K. Fähnr. der Ref. des Feldkan.-Rgts Nr. 9. [. . .]

3) Emmerich Karl Franz, * Leopoldsdorf 5. Nov. 1891, stud. agr. [. . .]

2. Elisabeth Luise Emma, * Kuttenberg 20. Mai 1864; ⚔ Wien 15. April 1884 mit Hermann Frhrn von und zu Gemmingen, K. u. K. FML. und Kmdtn der Kav.-Truppendiv. in Stanislau, EhR des Joh.-O.

3. Hedwig Johanna, * Wien 6. Nov. 1869; ⚔ Baden bei Wien 14. Juli 1888 mit Philipp Frhrn Haas von Teichen. [Wien.]

D.

Lutherisch. — Reichsadel mit „von" d. d. Wien 11. Mai 1779 (für Karl Eberhardt, Fstl. sachsen-meining. und sachsen-goth. GLeg.-Rat); württemb. Genehmigung zur Führung des Frhrntitels d. d. . . 14. Mai 1835 (für Adolf, s. unten).

† Karl Friedrich Eduard Ludwig Oskar Freiherr von Waechter, * Tübingen 27. Juli 1830, † Stuttgart 25. Sept. 1904 (Sohn des Adolf), Kgl. württemb. ONeg.-Rat a. D.; ⚔ Stuttgart 19. Juni 1866 mit — Emma Karoline Stälin, * Calw 26. Juni 1845. [Stuttgart.]

Kinder: 1. Adolf Georg Eberhard, * Stuttgart 21. April 1867, Kgl. württemb. KjKr. Kais. Reg.-Rat und 1. Referent beim Gouvt in Dar es Salam, OAfrika, Okt. a. D., EhR des Joh.-O.

2. Ottmar, * Stuttgart 21. März 1870, Kgl. württemb. Hptm. und Batt.-Chef im Feldart.-Rgt Nr. 29. [Ludwigsburg.]

3. Elisabeth, * Stuttgart 24. Febr. 1875; ⚔ das. 7. April 1900 mit Dr. Adolf Fetzer. [Heidenheim.]

4. Eugen, * Stuttgart 5. Okt. 1883. [Berlin.]

Wagner.

Evangelisch-lutherisch. — Reichsadel d. d. Dresden 25. Sept. 1790 (im kursächs. Reichsvikariat; Kgl. sächs. Frhr. d. d. Dresden 22. Aug. (Diplom 22. Okt.) 1812. — Erste Aufn., Beschreibung des Wappens und Näheres über die Standeserhebungen im Jahrg. 1863, S. 1009.

† Thomas Freiherr von Wagner, * . . 26. Juli 1759, † . . 16. Dez. 1817, Kgl. sächs. GFinanzrat; ⚔ . . 28. Mai 1794 mit Johanne Karoline Amalie Freiin von Manteuffel, * . . 13. Jan. 1772, † . . 25. April 1848.

Söhne: 1. † Thomas, * . . 23. Nov. 1798, † . . 13. Nov. 1856, Kgl. sächs. OSteuerinspektor; ⚔ . . 13. Jan. 1826 mit Emilie Karl, * . . 10. Febr. 1794, † . . 31. März 1860.

Söhne: 1) † Thomas, * Freiberg 10. Dez. 1827, † Radeberg 11. Juli 1874, Kgl. sächs. Ger.-Assessor; ⚔ . . 11. Sept. 1862 mit Kamilla Melanie Fickelscherer, * . . 4. April 1840, † . . 2. Okt. 1908.

Töchter: (1) Maria Kamilla Melanie, * Radeberg 20. Juni 1866. [Dresden.]

(2) Maria Amalie Luise, * Radeberg 22. Mai 1870; ⚔ . . 4. Jan. 1897 mit Dr. Karl Hermann Theodor Kühn, OPfarrer in Stadt Kirchberg bei Zwickau.

2) † Johannes Andreas, * Freiberg 5. Sept. 1833, † Dresden 26. Mai 1912, vorm. Prof. an der Hzgl. polytechn. Hochschule in Braunschweig (Schriftstellername „Joh. Renatus"); ⚔ . . 14. Juni 1864 mit Doris Wunder, * Grimma 9. Juli 1834, † . . 30. März 1908.

Söhne: (1) Johannes Immanuel, * Bautzen 15. März 1865, Ingenieur; ⚔ I) . . Dez. 1892 mit Luise Stünkel, * Hamburg 22. Aug. 1868, † . . 22. Febr. 1902; II) . . Juni 1903 mit — Hortense Dubois, * . . 1865. [Pittsburg, Pa, NAmerika.]

(2) Paul Martin, * Bautzen 15. März 1865, Zwillingsbruder des Vorigen, Direktor der Industrieschule in Olbernhau; ⚔ . . 8. Aug. 1892 mit — Margarete Blau, * . . 28. Dez. 1868.
Kinder: a. Hildegard, * Guimarães, Portugal, 22. Mai 1893.
b. Georg, * Bautzen 25. Febr. 1899.

(3) Max Gotthold, * Bautzen 21. Nov. 1868, Kgl. sächs. Reg.-Rat in Dresden und Hptm. der Res. a. D.; ⚔ . . 28. April 1900 mit — Else von Glaß, * Friedau, Bayern, 14. Dez. 1878.
Kinder: a. Herta Felicitas, * . . 11. Febr. 1901.
b. Marga Doris, * . . 27. April 1904.
c. Irmgard, * . . 31. März 1906.
d. Jutta Gabriele, * . . 21. Juli 1908.
e. Alexander Thomas, * Dresden 26. Febr. 1912.

2. † Andreas, * Dresden 24. Mai 1800, † . . 19. Aug. 1882, Kgl. sächs. Hauptsteueramtsassistent; ⚔ Chemnitz 11. Juli 1848 mit Henriette Luise Grimme, * . . 9. Sept. 1815, † Chemnitz 12. Nov. 1873.

Söhne: 1) Andreas Alexander, * . . 2. Febr. 1852; ⚔ . . 10. Mai 1881 mit Paula Hübner, * . . 5. Jan. 1862. [Chemnitz.]

2) † Andreas Theobald, * . . 22. Sept. 1854, † . . 25. März 1912; ⚔ Potsdam 22. Sept. 1900 mit — Margarethe Willuweit, * . . 28. Juli 1865. [Potsdam.]

3. † Otto, * Dresden 15. März 1805, † . . 17. Febr. 1865, Kgl. sächs. Hüttenrendant; ⚔ Olbernhau 6. Juni 1846 mit Minna Gebert, * Olbernhau 16. Febr. 1822, † Freiburg i. S. 6. Juli 1901.

4. † Karl, * Dresden 8. Mai 1808, † Marbach bei Nossen 9. Mai 1855, Kgl. sächs. OFörster; ⚔ Lohmen bei Pirna 7. April 1839 mit Cölestine Sison, * Laußnitz bei Königsbrück 19. Sept. 1813, † . . 28. Febr. 1875.

Töchter: 1) Johanna, * Höckendorf bei Tharandt 11. März 1842. [. . .]

2) Cöleſtine, * Höckendorf 20. Febr. 1845; ⚔ . . 15. Mai 1867 mit Moritz Theodor Kühn, Pfarrer in Döben bei Grimma.

5. † Georg, * Dresden 2. April 1810, † daſ. 9. Dez. 1888, Kgl. ſächſ. Gen.-Major a. D.; ⚔ Dresden 9. Febr. 1852 mit Mathilde Becker, * Magdeburg 17. Juli 1815, † Dresden 17. April 1879.

Sohn: † Georg, * Dresden 9. Nov. 1852, † daſ. 25. Nov. 1905, Kgl. ſächſ. Gen.-Major und Chef des Gen.-Stabes; ⚔ Hamburg 11. Aug. 1891 mit — Annemarie verw. Reincke, geb. Craſemann, * Hamburg 15. Juli 1860. [Dresden.]

Kinder: (1) Annemarie Helene, * Dresden 2. Juni 1892.

(2) Georg, * Dresden 3. Juli 1898.

6. † Johannes, * Dresden 12. Mai 1816, † Köſzſchenbroda 13. Nov. 1885, Kgl. ſächſ. Oberſt a. D.; ⚔ . . 26. Okt. 1841 mit Karoline Luiſe Elker, * Zittau 13. Juni 1820, † . . 13. Mai 1884.

Sohn: † Hans Thomas, * Zittau 4. Aug. 1842, † Pirna 29. Okt. 1875, Kgl. ſächſ. Hptm. a. D.; ⚔ Dresden 26. Okt. 1867 mit — Alma Jänicke, * Oelsnik, Kr. Kottbus, 26. Juni 1842. [Berlin.]

Töchter: (1) Johanna Alma Ella, * Dresden 29. Juni 1870; ⚔ Langebrück bei Dresden 27. Aug. 1892 mit Richard von Grumbkow, † Dresden 10. Aug. 1910, Hzgl. ſächſ. Hof-Buchverleger in Dresden. [Annaberg.]

(2) Alma, * . . 28. Sept. 1871.

(3) Elſa, * Dresden 1. Nov. 1872. [Köln.]

Waitz von Eſchen

(des Stammes von Hilchen).

Lutheriſch. — Reichsadel d. d. Wien 17. April 1768 (für Johann Friedrich Hilchen); Übertragung des Namens Waitz von Eſchen (deren Reichsfreiherrnſtand d. d. Frankfurt a. M. 7. April 1764 datiert) . .; kurheſſiſche Anerkennung des Freiherrnſtandes 1839. — Erſte Aufn., Beſchreibung des Wappens und geſchichtl. Überſicht im Jahrg. 1853, S. 517.

I. Linie.

Stifter: Friedrich Siegmund, * 19. Juni 1745, † 14. Okt. 1808. — Aufnahme in die altheſſiſche Ritterſchaft 26. Nov. 1804.

† Karl Sigismund Freiherr Waitz von Eſchen, * Caſſel 8. Nov. 1795, † Sickte bei Braunſchweig 3. Nov. 1873, Herr auf Winterbüren und Waitzrodt, WMarſchall der altheſſiſchen Ritterſchaft; ⚔ Schweckhauſen, Weſtf., 30. Nov. 1831 mit Marie von Bülow, * Braunſchweig 31. Juli 1814, † Caſſel 8. April 1870.

Kinder: 1. Roderich Sigismund Karl Wilhelm Julius, * Caſſel 6. April 1839, Herr auf Winterbüren (288 ha), Ldkr. Caſſel, Waitzrodt (168 ha), Kr. Hofgeismar, und Hirſchberg (132 ha), Kr. Witzenhauſen, Bergwerks- und Fabrikbeſ., Kreisdeputierter des Ldkr. Caſſel; ⚔ Caſſel 20. Nov. 1872 mit Helene Albertine Ottilie Friederike von Bardeleben, * Caſſel 28. Juli 1846, † daſ. 13. März 1912. [Caſſel.]

Kinder: 1) Adelheid Albertine Anna, * Caſſel 24. Dez. 1873.

2) Friedrich Albrecht Berthold Otto Franz, * Caſſel 16. Juni 1877, Dr. phil., Kgl. preuß. Lt. der Reſ. des Feldart.-Rgts Nr. 11. [Ringenkuhl bei Groß-Almerode.]

3) Anna Eliſabeth (Annaliese) Henriette Karoline, * Caſſel 6. Mai 1879.

4) Margret Thereſe Thekla Amalie Guſtafa, * Caſſel 5. März 1882.

2. Thereſe Bertha Karoline Auguſte Georgine, * Caſſel 23. Juni 1847; ⚔ daſ. 14. Juni 1874 mit Otto von der Malsburg, Herrn auf Elmarshauſen ꝛc. [Elmarshauſen bei Wolfhagen.]

3. Elisabeth Charlotte Helene Gerhardine, * Cassel 18. Juni 1856; ⚭ Winterbüren 8. Juni 1881 mit Gustaf von Möller, † Berlin 18. Juni 1896, Kgl. preuß. Gen.-Lt. z. D. [Berlin.]

II. Linie.

Stifter: Johann Friedrich, * 31. März 1759, † 20. Nov. 1804, Bruder des Stifters der I. Linie. — Immatrikuliert im Kgr. Bayern bei der Frhrnklasse 10. Juli 1861. — Näheres über die Abstammung s. Jahrg. 1870, S. 995.

† Sigmund August Philipp Freiherr Waitz von Eschen, * Hanau 23. Juli 1799, † Emmrichshofen 19. Febr. 1864, Herr auf Dudendorf und Kuckdorf, Mecklenb.-Schw., Emmrichshofen, Hauenstein und Frohnhof, Bayern; ⚭ . . mit Johanne Elisabeth Karoline Rauh, * . . 17. Nov. 1803, † Hanau 6. März 1871.

Söhne: 1. † Sigmund Wilhelm Friedrich Karl, * Hanau 13. Nov. 1824, † Rostock 9. Jan. 1912; ⚭ Behrenhoff 16. Juli 1852 mit Wilhelmine Henriette Karoline von Behr, * Behrenhoff 18. Mai 1834, † Dudendorf 11. April 1859.

Töchter: 1) Wilhelmine Johanna Elise Eleonore, * Dudendorf 11. April 1853; ⚭ das. 27. Sept. 1879 mit Eberhard von Arnim, † Stendal 23. Okt. 1895, Kgl. preuß. Rittm. a. D. [Stendal.]

2) Wilhelmine Karoline Emma, * Dudendorf 25. Jan. 1859; ⚭ das. 6. Juli 1885 mit Altwig von Arenstorff, Fherrn auf Lohe und Herrn auf Oyle, Kr. Nienburg. [Lohe.]

2. † Julius Kornelius Friedrich, * Hanau 25. Jan. 1829, † Aschaffenburg 26. April 1902, Majoratsherr auf Emmrichshofen, Kr des Joh.-O.; ⚭ Offenbach 4. April 1866 mit Auguste Melinka d'Orville, * Offenbach a. M. 23. Jan. 1839, † Aschaffenburg 17. Jan. 1883.

Söhne: 1) Sigmund Adolf August, * Emmrichshofen 16. Juli 1867. [München.]

2) Carl Sigismund, * Emmrichshofen 29. Sept. 1869, Majoratsherr auf Emmrichshofen, UFranken, Kgl. preuß. Rittm. a. D., Kr des Joh.-O. [Emmrichshofen, Bez.-Amt Alzenau.]

Waldbott von Bassenheim, 1912.

Waldegg.

Im Mannesstamme erloschen.

Katholisch. — Reichsadel mit dem Prädikat „von Waldegg" d. d. Wien 10. Juni 1651 (für die Brüder Heinrich, Wolfgang und Johann Heussinger); österr. Anerkennung des Frhrnstandes d. d. . . 17. Okt. (Diplom d. d. Wien 5. Dez.) 1863. — Erste Aufn., Beschreibung des Wappens und geschichtl. Übersicht im Jahrg. 1884, S. 939.

† Ernst August Freiherr von Waldegg, * Fritzlar 27. Aug. 1817 (evang.), † Freiwaldau, Schles., 26. Mai 1900, K. u. K. FML. a. D.; ⚭ Freiwaldau 24. Mai 1852 mit Betty Raymann, * . . 24. Jan. 1828 (kath.), † Freiwaldau 21. März 1891.

Kinder (kath.): 1. † Adolf Hermann, * Freiwaldau 1. März 1853, † das. 29. Dez. 1906, K. u. K. Major i. R.; ⚭ Preßburg 26. April 1900 mit Gisela verw. Gfin von Coudenhove, geb. Gfin von Stadion-Warthausen und Thannhausen, * Graz 25. Juli 1860 (Ehe gerichtl. gesch. . . 1902 und vom Heil. Stuhl für nichtig erklärt 26. Mai 1906; führt wieder den Namen Gfin von Coudenhove [Dukowan, Mähren]; s. Goth. Hofkalender, II. Abt.).

2. Eleonore Margarete (Margit), * Luogs, Kom. Krassó, 23. März 1865. [. . .]

Waldek.

Im Mannesstamme erloschen.

Katholisch. — Österr. Adel mit dem Prädikat „Edler von Waldrieb" d. d. Wien 23. Mai (Diplom d. d. Wien 14. Juli) 1887; österr. Frhr. unter Ablegung des Prädikats „Waldrieb" d. d. Wien 27. Mai (Diplom 30. Okt.) 1908. — W. (1908): Gesp.; rechts in Schw. auf gr. Dreiberg ein g. Zinnenturm mit beiderseits beknauftem Satteldach und 2 Fenstern nebeneinander über einer mit halb aufgezogenem r. Fallgitter versehenen Toröffnung, durch die ein s. Hund nach rechts schreitet; links in G. ein b. Kammrad über 2 nebeneinander stehenden b. Lilien. Frhrnkr. Auf dem gekr. H. mit rechts schw.-g., links b.-g. Decken ein eingespitztes, g.-eingef. r. Tatzenkreuz zw. offenem, rechts schw., links g. Flug. Schildhalter: 2 gegengekehrte s. Pferde. Wahlspruch: Labor honor caritas. — Erste Aufn. 1911. S. auch den Artikel Geßmen-Waldek in diesem Taschenbuch.

† Franz Freiherr von Waldek, * Winterberg, Böhmen, 21. Aug. 1833, † Prag 2. Mai 1912, Kais. Rat und Großindustrieller; ⚔ Prag 6. Juni 1863 mit Julie Schimmer, * Prag 13. April 1843, † das. 25. Okt. 1901.

Töchter: 1. Josefine Ludmilla Julie, * Prag 28. Juni 1864; ⚔ I) Prag 19. Mai 1885 mit Vincenz Danek Edlem von Esse, † Lischna 13. Juli 1895, Herrn auf Tloskau, Lischna, Krchleb und Hodětitz; II) Prag 12. April 1904 mit Theodor Hordt, K. u. K. Gen.-Major und Kmdtn der 7. Inf.-Brig. [Znaim.]

2. Margarethe Wilhelmine Julie, * Prag 26. Aug. 1873; ⚔ das. 7. Juli 1894 mit Vincenz Frhrn von Geßmen-Waldek, Großindustriellen. [Prag.]

Waldenfels, 1912. **Waldner von Freundstein,** s. Taschenbuch der Gräfl. Häuser.

Waldstätten.

Katholisch. — Reichs- und erbländ.-österr. alter Ritterstand mit dem Prädikat „von Waldstätten" d. d. Wien 5. Sept. 1701 (für Johann Sigmund Hayeckh, Kais. Reichshofratsfekr.); niederösterr. Herrenstand d. d. . . 12. Aug. 1808; österr. Frhr. d. d. Wien 9. Okt. 1834 (für die Brüder Ritter von Waldstätten: Johann Baptist Ignaz, Hofrat bei der niederösterr. Regierung, und Franz Georg Dominik Joseph Maria, K. K. Gen.-Major und Brig.-Kmdr); ungar. Indigenat . . 1840. — Erste Aufn., Beschreibung des Wappens, geschichtl. Notiz und kurze Stammreihe im Jahrg. 1901, S. 838.

† Johann Baptist Ignaz Freiherr von Waldstätten, * Wien 2. Aug. 1772, † das. 30. April 1841, K. K. WHofrat bei der niederösterr. Ldesreg.; ⚔ . . mit Anna Wiedderin, * . ., † . . .

Sohn: † Georg, * Krems 27. April 1815, † Klagenfurt 15. Okt. 1881, K. u. K. Gen.-Major a. D.; ⚔ . . 14. Sept. 1867 mit — Wilhelmine Freiin von und zu Aichelburg, * . . 6. Okt. 1843. [Klagenfurt.]

Bruder.

† Franz Georg Dominik Joseph Maria, * Wien 25. Sept. 1775, † Carlstadt 24. Nov. 1843, K. K. FMLt.; ⚔ . . mit Anna Schlenner, * . . 1803, † Carlstadt 21. Aug. 1840.

Söhne: 1. Johann Baptist, * Gospić 24. Juni 1833, K. u. K. GRat und Gen. der Inf. i. R., Inh. des Inf.-Rgts Nr. 81; ⚔ Wien 24. Juni 1872 mit — Olga Merinsky, * . . 2. Okt. 1834. [Baden bei Wien.]

Adoptivsöhne, Freiherren von Waldstätten-Zipperer (s. den folgenden Artikel).

2. Georg, * Carlstadt 24. Aug. 1837, K. u. K. GMjr und Gen. der Inf. i. R., Inh. des Inf.-Rgts Nr. 97; ⚔ Wien 16. Dez. 1871 mit — Mary Holmes, * Wien 17. März 1850. [Wien.]

Söhne: 1) Alfred, * Wien 9. Nov. 1872, K. u. K. Oberstlt. des Gen.-Stabskorps, Lehrer an der Kriegsschule; ⚔ Leitersdorf bei Troppau 20. Okt. 1900 mit — Bertha Freiin Putz von Rolsberg, * Leitersdorf 9. Okt. 1881. [Wien.]

Kinder: (1) Georg, * Troppau 15. Aug. 1901.

(2) Carl, * Preßburg 10. März 1903.

(3) Mary, * Laibach 22. Nov. 1908.

2) Egon, * Fünfkirchen 21. April 1875, K. u. K. Rittm. im Drag.-Rgt Nr. 7; ⚔ Wien 8. Okt. 1903 mit — Erika Pacher von Theinburg, * Wien 13. Okt. 1879. [Stanislau.]

Kinder: (1) Erich, * Sollenau bei Wien 5. Aug. 1904.

(2) Dorothea, * Wien 1. Mai 1906.

3) Hans, * Agram 24. Aug. 1881, K. u. K. Olt. der Reit. Art.-Div. Nr. 2; ⚔ Wien 3. März 1907 mit — Lily von Boeckmann, * Pola 2. Nov. 1883. [Wien.]

Tochter: Eleonore, * Ischl 1. Sept. 1910.

4) Emil, * Theresienstadt 1. Febr. 1885, K. K. Statth.-Konz.-Prakt. und Lt. der Ref. der Reit. Art.-Div. Nr. 2. [Marburg a. d. D.]

Waldstätten-Zipperer

(des Stammes Zipperer).

Katholisch. — Österr. Adel und Frhrnstand (durch Übertragung des Adels und Frhrnstandes ihres Adoptivvaters, s. vor. Art.) d. d. Wien 6. Febr. (Diplom d. d. Wien 17. April) 1904. — Erste Aufn. und Beschreibung des Wappens im Jahrg. 1905, S. 872.

† Heinrich Johann Freiherr von Waldstätten-Zipperer, * Wien 23. Sept. 1866, † Baden bei Wien 5. Aug. 1912, K. u. K. Hptm. im Inf.-Rgt Nr. 61, Lehrer an der Theres. Mil.-Akademie; ⚔ Budapest 11. Febr. 1895 mit — Melanie Emmerling, * Budapest 6. Febr. 1876. [Wiener-Neustadt.]

Töchter: 1. Melanie, * Temesvár 17. Febr. 1896.

2. Henriette, * Temesvár 2. Mai 1898.

Bruder.

Josef Georg, * Wien 3. Febr. 1869, K. u. K. Major im Inf.-Rgt Nr. 4, Lehrer an der Korpsoff.-Schule in Preßburg.

Wallbrunn, 1912.

Wallersee.

Blüht nur im Weibesstamme.

Katholisch. — Bayer. Adel und Frhr. als „Freifrau von Wallersee" d. d. . . 19. Mai (immatrikuliert 8. Juni) 1859 (für Henriette Mendel). — Erste Aufn., Beschreibung des Wappens und Näheres über die Standeserhebung im Jahrg. 1893, S. 1020.

Marie Luise Elisabeth Freiin von Wallersee, * . . 24. Nov. 1858; ⚔ I) Gödöllö 20. Okt. 1877 mit Georg Gfn Larisch von Moennich, Herrn auf Ostrosnitz, K. u. K. Km. (gerichtl. gesch. 3. Dez. 1896); II) München 15. Mai 1897 mit Otto Brucks, Kgl. bayer. Kammersänger. [Metz.]

Waltershausen, s. Sartorius von Waltershausen.

Walterskirchen zu Wolfsthal.

Katholisch. — Wappenbestätigung und -besserung im rittermäßigen Adelstande mit dem Prädikat „von Wolfsthall" d. d. Breslau 15. April 1546 (vom röm. König Ferdinand); Wappenbesserung d. d. Regensburg 1. Juli 1546 (vom Kaiser Karl V.); Rotwachsfreiheit d. d. Augsburg 9. Dez. 1547; alter Herren- und Reichsfhrnstand mit dem Titel „Wohlgeboren" und Wappenvereinigung mit dem der † Pirkham und † Ramming d. d. Wien 5. Mai 1643 (vom Kaiser Ferdinand III.); Indmann von Steiermark 7. Juni 1680; böhmischer Herrenstand 19. Jan. 1684; ungar. Indigenat 22. Nov. 1802. — Besitz: Das 1671 gestiftete Fideikommiß Wolfsthal nebst Hundsheim (beide seit 1525—35 im Bes. der Fam.), Berg und Feste Pottenburg, NÖsterr., mit erbl. Sitz im Herrenh. des österr. Reichsrats seit . . 1884. — Erste Aufn., Beschreibung des Wappens und geschichtl. Übersicht im Jahrg. 1848, S. 391. (S. auch das Werk: Die Walterskirchen zu Wolfsthal. 3 Bände. Haag. W. P. van Stockum u. Sohn. 1892.)

† Georg Wilhelm Edler Herr von Walterskirchen, Freiherr zu Wolfsthal, * Wolfsthal 30. Mai 1752, † daf. 11. März 1811, 7. FHerr auf Wolfsthal, K. K. Km.; ⚔ Hainburg 18. Mai 1790 mit Eleonore Freiin Perényi de Perény, * Hodi, Ungarn, 17. Febr. 1763, † Preßburg 19. Juni 1843, StkrD.

Söhne: 1. † Georg Wilhelm, * Wolfsthal 26. Sept. 1796, † Preßburg 25. Mai 1865, 8. FHerr, K. K. Km. und GMaj; ⚔ Wien 24. Jan. 1829 mit Ida Gfin von Fries, * Wöslau 13. Juli 1811, † Preßburg 29. Nov. 1868.
(Nachkommenschaft s. **Taschenbuch der Gräfl. Häuser.**)

2. † Anton Johann Wilhelm, * Wolfsthal 27. März 1802, † Kahlsberg 8. Jan. 1871, K. u. K. Km. und Rittm. a. D.; ⚔ Preßburg 27. April 1835 mit Adelheid Gfin von Fries, * Wien 21. März 1810, † Kahlsberg 8. Okt. 1865.
Kinder: 1) † Moritz Wilhelm, * Wolfsthal 12. Jan. 1837, † . ., NAm., . . 1897, K. u. K. Rittm. a. D.; ⚔ . . mit — Wilhelmine Ripper, * . . . [. . .]
Kinder: (1) Wilhelm, * . . 8. Jan. 1871; ⚔ . . mit — . . . [. ., NAm.]
(2) Albert Wilhelm, * . . 6. Dez. 1873; ⚔ . . mit — . . . [. ., NAm.]
(3) Adelheid, * . . 1875, im Kloster vom heil. Herzen Jesu in Budapest.
(4) † Hilda, * . . 7. Nov. 1877, † . . 1910; ⚔ . . mit Robert Day-Carter.
2) Eleonore, * Wolfsthal 14. Juli 1839, unter dem Namen „Johanna vom Kreuze" im Karmeliterinnenkloster in Wandorf bei Odenburg.
3) Flora, * Wolfsthal 21. Jan. 1842; ⚔ Kahlsberg 22. Juni 1864 mit Richard Gfn von Walterskirchen, Frhrn zu Wolfsthal. [Krumpendorf.]
4) Johanna, * Wolfsthal 10. Nov. 1847, im Kloster vom heil. Herzen Jesu in Budapest.

3. † Wilhelm, * Wolfsthal 23. Juli 1808, † Graz 2. Okt. 1884, Herr auf Thal und Plankenwart, Steierm., K. u. K. Km. und Rittm. a. D.; ⚔ Preßburg 28. Mai 1888 mit Marie Gfin Zichy zu Zich und Vásonykeö, * . . 2. Febr. 1811, † Graz 8. März 1901, StkrD.
Kinder: 1) Robert Wilhelm, * Preßburg 20. Febr. 1839. [Krumpendorf.]
2) Marie Eleonore, * Graz 23. Juli 1842, K. u. K. PD. und StkrD.; ⚔ Graz 24. April 1864 mit Eduard Gfn Pálffy von Erdöd, Frhrn von Ugezd, K. u. K. Km. und GRat. [Prag.]
3) Karl Wilhelm, * Graz 24. Febr. 1846, Dr. jur. et phil., K. u. K. Km., Komtur des souv. Malt.-RrD. [Graz.]

Wambolt von Umstadt, Wangen zu Geroldseck am Waschen, Wangenheim, Warlich von Bubna, Warsberg, 1912.

Washington.

Reformiert. — Alte englische Familie. — Bayer. Frhr. d. d. . . . 8. Dez. 1829 (immatrikuliert 10. Febr. 1830). — Erste Aufn. 1856; Beschreibung des Wappens und geschichtl. Notiz im Jahrg. 1857, S. 822.

† Jakob Freiherr von Washington, * . . 1788, † München 5. April 1848, Herr auf Notzing, OBayern, Kgl. bayer. Km., Gen.-Lt. und Gen.-Adj.; ⚔ I) München 28. Juli 1822 mit Antonie verw. Freifrau Lochner von Hüttenbach, geb. Freiin von Berger, * . . 1788, † . . 19. April 1831; II) München 24. Jan. 1833 mit Karoline Freiin von Segesser auf Brunegg, * Notzing . . 1802, † München 13. April 1841.

Söhne: a) 1r Ehe: 1. † Maximilian Emanuel Willibald Bernhard Johann Gebhard, * Notzing 2. Aug. 1829, † Graz 3. Juli 1903, Herr auf Pöls, Steierm., K. u. K. GRat, EMr des Joh.-O.; ⚔ Rastede 15. Aug. 1855 mit Friederike Hzgin von Oldenburg, * . . 8. Juni 1820, † Pöls 20. März 1891. **Sohn:** Peter Elimar Otto Karl George, * Pöls 31. Juli 1856, K. K. Rittm. a. D., EMr des Joh.-O.; ⚔ Pöls 27. März 1883 mit — Gisela Gfin Welser von Welsersheimb, * . . 25. Aug. 1857 (kath.). [Pöls, Steierm.]

— b) 2r Ehe: 2. † Karl Theodor, * Notzing 27. Okt. 1833 (kath.), † Erding 8. Febr. 1897, Kgl. bayer. Km. und Oberstlt. a. D.; ⚔ Gries bei Bozen 18. April 1893 mit — Marie Gfin von Butler-Clonebough gen. Haimhausen, * Haimhausen 22. Aug. 1844 (kath.). [Erding, Bayern.]

Wasseige.

Katholisch. — Patrizier von Namur. — Reichsfrhr. mit Wappenbesserung d. d. Frankfurt a. M. 18. Juli 1792; böhm. Inkolat 24. Juli 1824. — Erste Aufn. 1854.

(S. Jahrg. 1867, S. 1019; neuere Nachrichten über den Personalbestand fehlen.)

Wassilko von Serecki.

Griechisch-orientalisch. — Poln. Adel 1679 (vom König Johann III. Sobieski für Bazil und Gabriel); in der Bukowina immatrikuliert 1788 und 1845; österr. Frhr. mit dem Prädikat „von Serecki" d. d. . . 1. Jan. (Diplom d. d. Wien 14. Juli) 1855 (für Jordaki Ritter von Wassilko). — Besitz: Das Fideikommiß Berhometh, Lospuszna, Szypot, Mihowa, Czereszenka, Alexandersdorf und Katharinendorf (zus. 56 000 Joch; seit 1428 im Bes. der Fam.), Bukowina. — Erste Aufn. und Beschreibung des Wappens im Jahrg. 1901, S. 842.

† Alexander Freiherr Wassilko von Serecki, * Berhometh 17. Dez. 1827, † Lopuszna 20. Aug. 1893, K. u. K. GRat und Ldeshptm. im Hzgt. Bukowina; ⚔ Hlinitza 16. Juni 1859 mit — Katharina von Flondor, * Hlinitza 21. Juli 1843. [Schloß Mihowa, Bukowina.]

Söhne: 1. Georg, * Berhometh 17. Febr. 1864, Frherr, K. u. K. Km., GRat, vorm. Ldeshptm. im Hzgt. Bukowina, Mitgl. des Herrenh. des österr. Reichs-

rats auf Lebenszeit; ⚭ Mendyk 5. Okt. 1890 mit — Elise Ritter von Dhanowicz, * Mendyk 20. April 1874. [Berhometh, Bukowina.]
Söhne: 1) Constantin, * Mendyk 9. Aug. 1891, Hörer der Rechte. [Wien.] 2) Alexander, * Berhometh 17. Nov. 1893, Hörer der Rechte. [Wien.]

2. Stephan, * Berhometh 10. Juni 1869, Dr. jur., K. u. K. Km., Sektionsrat im Min. des Innern und Lt. i. d. E. des Ldw.-Ul.-Rgts Nr. 1; ⚭ Czernowitz 3. Mai 1894 mit — Rosa Freiin von Krauß, * Krems a. d. D. 2. Juli 1869 (röm.-kath.). [Wien.]
Tochter: Zoë, * Czernowitz 11. Juli 1897.

3. Alexander, * Berhometh 2. Febr. 1871, K. u. K. Km. und Rittm. im Drag.-Rgt Nr. 10, Kammervorsteher Sr. K. u. K. H. des Ehzgs Heinrich Ferdinand; ⚭ Leitersdorf 11. Okt. 1899 mit — Eva Freiin Putz von Rolsberg, * Leitersdorf 2. Juli 1878 (röm.-kath.). [Salzburg.]
Kinder: 1) Eva, * Olmütz 27. Juli 1902.
2) Carlo, * Olmütz 9. Aug. 1905.
3) Georg, * München 20. Mai 1908.

4. Victor, * Berhometh 19. Mai 1872, K. u. K. Km., Hilfspriester bei St. Nikolaus in Czernowitz; ⚭ Zadowa 24. Mai 1903 mit Florica von Gojan, * Zadowa 14. Juli 1878 (gerichtl. gesch. 20. Febr. 1909 [. . .]).
Sohn: Johann, * Koszczuja 22. März 1904.

Wattmann-Maëlcamp-Beaulieu.

Katholisch. — Österr. Adel mit dem Prädikat „Edler von" d. d. Wien 2. Dez. 1826; österr. Ritter d. d. Wien 2. Dez. 1849; österr. Frhr. mit Namensvereinigung „Maëlcamp-Beaulieu" d. d. Wien 12. März (Diplom d. d. Wien 5. Sept.) 1853. — Erste Aufn., Beschreibung des Wappens und geschichtl. Übersicht im Jahrg. 1859, S. 869.

† Joseph Freiherr von Wattmann-Maëlcamp-Beaulieu, * Ebensee 6. März 1789, † Wien 14. Sept. 1866, Dr. med. et chir., K. K. Hofrat und Prof. an der Univ. Wien, Leibwundarzt Sr. M. des Kaisers; ⚭ Wien 6. Juni 1826 mit Anna Elisabeth Estelle Baronin von Maëlcamp-Beaulieu, * Couline bei Lüttich 9. Juli 1794, † Wien 25. Febr. 1863.

Kinder: 1. † Ludwig Peter Gustav Josef Franz, * Wien 25. März 1827, † Zaleszczyki 22. Nov. 1907, K. u. K. Oberst a. D.; ⚭ Ruda różaniecka 21. April 1860 mit Henriette Freiin von Brunicka, * Ruda różaniecka 27. April 1839, † das. 6. Juni 1905, Herrin auf Ruda, Huta, Plazow, Niemstow, Ulazow, Dzikow, sowie auf Zaleszczyki (Stadt), Alt-Zaleszczyki, Filipcze, Dobrowlany, Zyrawka, Bedrykowce und Zwiniacze.
Kinder: 1) Stella Henriette, * Wien 26. Mai 1867, Herrin auf Zaleszczyki (Stadt), Alt-Zaleszczyki, Filipcze, Dobrowlany, Zyrawka, Bedrykowce und Zwiniacze; ⚭ I) Wien 2. Dez. 1888 mit Ladislaus von Sztranyavszky, † . . 1901 (Ehe gerichtl. gesch. 1898 und vom Päpstl. Stuhl für nichtig erklärt), K. u. K. Freg.-Kpt.; II) Plazow, Galizien, 8. Nov. 1900 mit August Ritter Turnau von Dobczyce, K. u. K. Oberstlt. [Zaleszczyki, Galizien.]

2) Hugo Arthur Rudolf, * Ruda różaniecka 21. Mai 1876, Herr auf Ruda różaniecka, Huta, Plazow, Niemstow, Ulazow, Dzikow und Gorajec, K. K. n. a. Olt. des Ldw.-Ul.-Rgts Nr. 3; ⚭ Amstetten, NÖsterr., 19. Juni 1902 mit — Marie-Christine Freiin von Lederer, * St. Pölten 29. März 1881. [Ruda różaniecka, Galizien.]
Töchter: (1) Brunhilde Hildegarde Barbara Julie Henriette, * Amstetten 29. Mai 1903.
(2) Ingeborg Melanie Maria-Mercedes, * Amstetten 12. Sept. 1904.

2. † **Nikolaus**, * Wien 2. Sept. 1828, † Graz . . Febr. 1907, K. u. K. Rittm. a. D.; ⚔ . . 9. Juni 1864 mit Apollonia Csemes de Galántha, * . . 2. Febr. 1829, † . . .
Sohn: Nikolaus, * . ., K. u. K. Olt. der Res. des Inf.-Rgts Nr. 44. [Metkovič, Dalmatien.]
3. Mathilde, * Wien 14. Juli 1835, im O. Sacré-Cœur in St. José, Am.

Watzdorff, 1912.

Weber.

Katholisch. — Österr. Adel und Frhrnstand d. d. Wien 15. Juli 1874. — Erste Aufn., Beschreibung des Wappens und Näheres über die Standeserhebung im Jahrg. 1897, S. 1129.

† Joseph Freiherr von Weber, * Wien 28. Aug. 1813, † daf. 14. Juli 1906, K. u. K. GRat und FZM. i. R., Inh. des Inf.-Rgts Nr. 22; ⚔ Lemberg 21. Aug. 1852 mit Michaeline Melanie Eleonore von Haymerle, * Lemberg 15. Dez. 1833, † Wien 11. Dez. 1897.

Kinder: 1. Joseph Anton Dominik, * Lemberg 5. Sept. 1853, K. u. K. Gen.-Major, GKptnlt. und Hauskmdt der Trab.-Leibgarde; ⚔ Kattau 21. Juni 1886 mit — Maria Agathe Clara Gabriele von Neuhaus, * Kattau, NÖsterr., 14. Okt. 1863. [Wien.]

Kinder: 1) Joseph Maria Theodor Michael Dominik, * Krems a. d. D. 18. Juni 1888, Fähnr. der Res. [Wien.]
2) Marie Michaela Josepha Dominika, * Krems a. d. D. 19. Okt. 1890.
3) Rudolph Maria Joseph Dominik, * Krems a. d. D. 6. Okt. 1893.
4) Agathe Maria Josepha Dominika, * Przemysl 5. April 1897.

2. Maximilian Michael Dominik, * Lemberg 29. Aug. 1854, K. u. K. Gen.-Major i. R.; ⚔ Hietzing 10. Aug. 1887 mit — Helene Theresia Maria Barbara Walpurga Fidelis Freiin von Marburg, * Austerlitz 25. Nov. 1862. [Wien.]

Söhne: 1) Friedrich Rudolph Joseph Dominik Walburga Fidelis, * Preßburg 5. Juli 1888, K. u. K. Lt. im Drag.-Rgt Nr. 4. [Wels.]
2) Michael Joseph Dominik Walburga Fidelis, * Brünn 4. Febr. 1890, K. u. K. Lt. im Drag.-Rgt Nr. 4. [Wels.]
3) Paul Maria Joseph Dominik Walburga Fidelis, * Karthaus bei Brünn 18. Nov. 1891. [Wien.]

3. Maria Anna Dominika, * Lemberg 4. Aug. 1858; ⚔ I) Wien 1. Juni 1882 mit Aurel Steinbach von Hidegkut, † Wien 9. März 1889, K. u. K. Olt. im Hus.-Rgt Nr. 7; II) Wien 5. Nov. 1894 mit Friedrich von Kleist, † Wien 8. März 1904. [Wien.]

Weber von Ebenhof.

Katholisch. — Frhr Philipp, * 30. April 1818 (s. A.), und Frhr Ernst, * 10. Okt. 1823 (s. B.), sind Brüder.

A.

Österr. Adel und Ritterstand mit dem Prädikat „von Ebenhof" d. d. Wien 11. März (Plakat 15. April) 1853 (Übertragung auf Philipp Weber); österr. Frhr. d. d. Wien

12. Okt. 1869. — Erste Aufn., Beschreibung des Wappens und Näheres über die Standeserhebungen im Jahrg. 1871, S. 766.

† Philipp Freiherr Weber von Ebenhof, * Cerhenitz, Böhmen, 30. April 1818, † Linz 21. Juli 1900, K. u. K. GRat und Statth. i. R.; ⚭ Prag 22. Sept. 1853 mit — Emma Lorenz, * Wakowitz, Böhmen, 13. April 1831. [Linz.]

Söhne: 1. Alfred Wenzel Wilhelm August, * Prag 15. Juli 1854, K. u. K. Okt. i. R. [Wels.]

2. Octavian August Wenzel Franz, * Prag 29. Juni 1858, K. K. Rat am Verwaltungsger.-Hof in Wien; ⚭ Prag 24. Juli 1884 mit — Christine Gfin von Rumerskirch, * Lieben 24. Juli 1850.
Kinder: 1) Emma Luise Sophie Christine Octavie, * Wien 28. April 1885. 2) Gottfried Philipp Joseph, * Přibram 24. März 1894.

3. † Wenzel Alarich Philipp Hermann, * Wien 5. Sept. 1860, † Reichenhall 14. Juni 1900, K. u. K. Oberstlt. im Drag.-Rgt Nr. 14; ⚭ Wiener-Neustadt 30. Nov. 1890 mit — Karoline Horn, * . . . [Wien.]

B.

Österr. Adel und Ritterstand mit dem Prädikat „von Ebenhof" 25. Jan. (Diplom d. d. Wien 14. März) 1865 (Übertragung auf Ernst Weber); österr. Frhr. d. d. Wien 21. Nov. 1880. — Erste Aufn., Beschreibung des Wappens und Näheres über die Standeserhebung im Jahrg. 1889, S. 962.

† Ernst Freiherr Weber von Ebenhof, * Cerhenitz, Böhmen, 10. Okt. 1823, † Wien 23. Mai 1893, K. u. K. GRat und Sektionschef a. D.; ⚭ Prag 24. Juni 1854 mit — Isabella Stenzel, * Maleč, Böhmen, 15. Sept. 1836. [Wien.]

Söhne: 1. Oskar, * Prag 27. Juli 1855, K. u. K. FMLt. i. R. [Kaschau.]

2. Ernst, * Prag 27. Mai 1858, K. u. K. Truchseß, Hofrat und Kabinettssekr., Okt. im Ldw.-Drag.-Rgt Nr. 3. [Wien.]

Weber von Rosenkrantz.

Evangelisch-reformiert. — Sachsen-cob. und goth. Adel und Frhr. mit dem Prädikat „von Rosenkranz" 9. Sept. 1862; dän. Bestätigung 19. Dez. 1862. — Besitz: a) Das 21. Aug. 1745 gestiftete Rosenkrantzsche Geldfideikommiß; b) das 1779 gestiftete Rosenkrantzsche Witwenfideikommiß. — Erste Aufn. und Beschreibung des Wappens im Jahrg. 1870, S. 1006; Näheres über die Standeserhebung und den Besitzstand im Jahrg. 1872, S. 784.

† Robert Freiherr Weber von Rosenkrantz, * Elberfeld 21. Mai 1797, † Rosenkrantz 15. Febr. 1876, Herr auf Rosenkrantz und Rathmannsdorf, Dr. jur., Kgl. dän. Hofjägerm.; ⚭ Elberfeld 9. Aug. 1824 mit Axeline Louise Sophie von Rosenkrantz a. d. H. Söbyjögaard auf Fühnen, * Kiel 8. Jan. 1804, † Rosenkrantz 25. Mai 1867, Fherrin.

Kinder: 1. † Axel Erich, * Kiel 28. Mai 1828, † Rosenkrantz 2. März 1900, Fkherr, Herr auf Rosenkrantz und Rathmannsdorf; ⚭ Bonn 14. Sept. 1864 mit — Emmy Henriette Wilhelmine Marie Preyer, * Manchester 16. Juli 1845, Nutznießerin des Witwenfideikommisses. [Rosenkrantz bei Gettorf.]
Söhne: 1) Richard Axel Erich Robert Preyer Mogens, * Wiesbaden 18. Juli 1865, Fherr, Herr auf Rosenkrantz (202 ha; seit 1828 im Bes. der Fam.) und Rathmannsdorf (961 ha; seit 1842), Kr. Eckernförde, RR des Joh.-O.; ⚭ Rosenkranz 6. Juni 1896 mit — Maria Klara von Schrader, * Nordhausen 9. Sept. 1870. [Rosenkrantz und Kiel.]

Töchter: (1) Ingeborg Maria Clara Emmy Cäcilie Helene Areline, * Wiesbaden 14. April 1897.
(2) Gerda-Marie Wally Lita Adele, * Kiel 23. Aug. 1898.
(3) Areline Emmy Freda, * Kiel 5. Okt. 1901.

2) Woldemar Ernst Rudolf, * Wiesbaden 17. Febr. 1868. [Kiel.]

2. † Cäcilie Charlotte Friederike, * Rosenkranz 20. Jan. 1831, † Kiel 22. Sept. 1912.

3. Thekla Elise, * Rosenkranz 17. Juni 1835; ⚭ das. 9. Aug. 1854 mit Wilhelm Osterroth, † Barmen 14. Sept. 1884, Kgl. preuß. GKommerzienrat [sie wurde als Witwe 23. Nov. 1893 in den preuß. Adelstand erhoben]. [Kiel.]

Wechmar, 1912.

Weckbecker.

Katholisch. — Österr. Adel d. d. Schönbrunn 13. Juli 1835 (Diplom d. d. Wien 5. Jan. 1836); österr. Ritter d. d. Wien 24. Okt. 1851; österr. Frhr. d. d. Wien 30. Juli 1867. — Erste Aufn. 1880; Beschreibung des Wappens und Näheres über die Standeserhebungen im Jahrg. 1881, S. 937.

† Hugo Freiherr von Weckbecker, * Wien 14. Febr. 1820, † Baden bei Wien 26. Juli 1903, K. u. K. FML. a. D.; ⚭ Wien 1. Jan. 1853 mit — Pauline Freiin von Erggelet, * Wien 18. Juli 1830. [Wien.]

Kinder: 1. Marie, * Wien 3. Jan. 1854; ⚭ das. 8. Sept. 1878 mit Dr. jur. Alexander Ritter von Mnieszek-Tchorznicki, K. u. K. Km., GRat und OLdesger.-Präs. i. R. [Lemberg.]

2. Henriette, * Wien 9. Juli 1856; ⚭ das. 6. Nov. 1883 mit Paul von Schiller (evang.), Herrn auf Buchhagen, Schleswig, Mtr des Joh.-O.

3. Wilhelm, * Wien 11. Juni 1859, K. u. K. Hofrat und Kanzleidirektor des Oberstkm.-Amtes; ⚭ Salzburg 6. Mai 1884 mit — Ludovika Daubleb sky Freiin von Sterneck zu Ehrenstein, * Kufstein 17. Aug. 1862. [Wien.]
Kinder: 1) Paul Hugo, * Wien 17. Jan. 1893.
2) Gisela Marie Henriette, * Wien 22. Okt. 1897.

Wedekind.

Evangelisch. — Ghzgl. hess. Adel und Frhr. d. d. Darmstadt 16. Mai 1809; desgl. Wappenbrief d. d. Darmstadt 30. März 1810. — Seit etwa 1840 wird alle fünf Jahre ein Familientag in Hannover abgehalten. — Erste Aufn. 1853; Beschreibung des Wappens und Näheres über die Standeserhebung im Jahrg. 1867, S. 1019.

† Georg Wilhelm Freiherr von Wedekind, * Straßburg i. E. 28. Juli 1796, † Darmstadt 21. Jan. 1856, Ghzgl. hess. GOforstrat a. D.; ⚭ Grünhaus 15. Nov. 1821 mit Margarete Wilhelmine Schubert, * Hamburg 9. Aug. 1800, † Darmstadt 22. Febr. 1863.

Söhne: 1. † Georg Ferdinand Rudolf, * Darmstadt 17. Sept. 1825, † das. 1. Okt. 1899, Dr. jur.; ⚭ Darmstadt 18. Juni 1849 mit Henriette Magdalena Merck, * Darmstadt 11. Juni 1828, † das. 12. Aug. 1907.
Kinder: 1) Wilhelmine Magdalene Margarete, * Darmstadt 21. April

1851; ⚭ das. 7. Aug. 1880 mit Ernst Becker, Kgl. preuß. Obersten a. D. [Darmstadt.]

2) † Georg Emanuel, * Darmstadt 23. Juli 1852, † das. 7. Nov. 1897, Dr. jur., Ghzgl. hess. Khr und ORechn.-Rat; ⚭ Darmstadt 21. Juni 1880 mit — Emilie Nöllner, * Darmstadt 17. Dez. 1859. [Darmstadt.]
Kinder: (1) Magdalene Henriette Mathilde, * Mainz 27. Nov. 1881.
(2) Georg Emanuel, * Mainz 9. Aug. 1883, Ghzgl. hess. Forstassessor und Hofjagdamts-Assistent; ⚭ Darmstadt 10. Sept. 1910 mit — Rosa Anna Alice Kleinschmidt, * Darmstadt 9. Okt. 1889. [Darmstadt.]
Tochter: Erika Mathilde Minna, * Darmstadt 31. März 1912.
(3) Eva Marie Emilie Charlotte, * Darmstadt 28. März 1886.
(4) Wilhelmine Sophie Emma, * Darmstadt 11. Okt. 1889.
(5) Wilhelm Rudolf Georg, * Alzey 23. Febr. 1895.

3) Sophie Magdalene, * Darmstadt 25. Juli 1853; ⚭ das. 27. Sept. 1877 mit Dr. med. Wilhelm Hüffell, Ghzgl. hess. Sanitätsrat. [Darmstadt.]

4) Wilhelm Rudolf Georg, * Darmstadt 28. Juni 1857, Kais. Amtsger.-Rat in Schnierlach; ⚭ Colmar i. E. 3. Dez. 1888 mit — Johanna Timme, * Trier 26. Mai 1865.

5) Eva Luise, * Darmstadt 7. Aug. 1858; ⚭ das. 27. Juli 1880 mit Dr. phil. August Gruber, Ghzgl. bad. Hofrat und a. o. Prof. der Zoologie an der Univ. Freiburg i. Br.

6) Anna Karolina Amalia, * Darmstadt 26. Sept. 1861; ⚭ das. 23. Juni 1892 mit Arnold von Hofmann, Kgl. preuß. Major a. D. [Darmstadt.]

2. Wilhelm Georg Rudolf, * Darmstadt 30. Sept. 1830; ⚭ das. 12. Okt. 1857 mit — Emma Gertrud Christiane Knapp, * Darmstadt 19. Juni 1830. [Darmstadt.]
Tochter: Magdalene Elisabethe Wilhelmine, * Hilterklingen 16. Sept. 1861; ⚭ Darmstadt 23. Aug. 1881 mit Dr. phil. August Heidenreich. [Darmstadt.]

3. † Friedrich Georg, * Darmstadt 16. März 1841, † das. 10. Juli 1891, Kgl. preuß. Rittm. a. D.; ⚭ Darmstadt 15. März 1866 mit — Bertha Friederike Johanna Luise Ferdinande Becker, * Darmstadt 27. Mai 1845. [Darmstadt.]
Kinder: 1) Wilhelmine Luise Magdalena Bertha Amalie, * Darmstadt 13. Febr. 1867.
2) Wilhelmine Mathilde Sophie, * Darmstadt 29. Okt. 1868; ⚭ das. 4. Okt. 1890 mit Anton Girmscheid, Kaufmann. [Darmstadt.]
3) Georg Friedrich Wilhelm Ernst, * Darmstadt 13. Okt. 1872, Kgl. preuß. Hptm. und Komp.-Chef im GGren.-Rgt Nr. 1. [Berlin.]
4) Georg Ludwig August, * Darmstadt 1. Mai 1875, Kgl. preuß. Hptm. und Komp.-Chef im Füs.-Rgt Nr. 86 [Sonderburg]; ⚭ Frankfurt a. M. 20. Jan. 1900 mit Elsa Lackmann, * Homburg v. d. H. 10. Sept. 1878 (gesch. . . [. . .]).
5) Emma Karoline Wilhelmine, * Usingen 3. Juli 1885.

Wedemeyer von Sommer.

Evangelisch. — Fstl. reuß. Adel und Frhr. d. d. . . 3. Okt. 1875. — Erste Aufn. 1879.

(S. Jahrg. 1899, S. 1092; neuere Nachrichten über den Personalbestand fehlen.)

de Weerth.

Evangelisch. — Bayer. Adel und Frhr. d. d. München 2. (immatrikuliert 21.) Sept. 1891. — Besitz: Das Fideikommiß Nieder-Aichbach (290 ha) bei Wörth a. d. Isar. — Erste Aufn., Beschreibung des Wappens und geschichtl. Notiz im Jahrg. 1895, S. 1099.

† Arthur Karl Freiherr de Weerth, * Elberfeld 9. April 1848, † Nieder-Aichbach 11. Dez. 1906, Frherr; ⚔ Wiesbaden 20. Mai 1882 mit Marie Eugenie Adelheid verw. von Ammon, geb. Thilo, * Erfurt 18. Sept. 1851, † Nieder-Aichbach 3. Nov. 1905.

Sohn: Arthur Thilo, * Wiesbaden 2. April 1887, Frherr. [. . .]

Wegner genannt von Lincker und Lützenwick.

Evangelisch. — Ghzgl. sächs. Frhr. mit Namen- und Wappenvereinigung „Lincker und Lützenwick" d. d. Weimar 18. Juli 1856 und Wappenbrief d. d. . . 8. Juli 1858. — Erste Aufn. 1861; Näheres über die Standeserhebungen im Jahrg. 1863, S. 1018; Beschreibung des Wappens im Jahrg. 1873, S. 767. Vgl. auch den Artikel Lincker und Lützenwick.

† Wassili von Wegner gen. Freiherr von Lincker und Lützenwick, * Weimar 2. April 1824, † das. 23. April 1880, Herr auf Denstedt; ⚔ Cospoda bei Neustadt a. d. O. 11. Mai 1848 mit Thekla von Thompson, * Weimar 27. Sept. 1826, † das. 19. Febr. 1905.

Kinder: 1. Ludwig Wilhelm, * Weimar 18. März 1849, Ghzgl. sächs. Khr, Kgl. preuß. OLt. a. D.; ⚔ Merseburg 9. Febr. 1871 mit Susanne von Breitenbuch, * Langensalza 31. Mai 1850 (gesch. im Juni 1905 [Naumburg a. d. S.]); II) Nieder-Zschörnewitz 16. Sept. 1905 mit — Alma Sophie Loeser, * Nieder-Lößnitz 12. Jan. 1871. [Klotzsche-Königswald bei Dresden.]

2. Gertrud Karoline, * Denstedt 16. April 1850; ⚔ das. **12.** Mai 1874 mit Dieterich von Mauderode, Ghzgl. sächs. Khrn, OJägerm. und OForstm. [Weimar.]

3. Elisabeth Thekla, * Denstedt 26. April 1865; ⚔ das. 3. Okt. 1885 mit Erich von Conta, Ghzgl. sächs. Khrn, Kgl. preuß. Rittm. a. D. [Weimar.]

Weichs, 1912.

Weigelsperg.

Katholisch. — Österr. Adel mit „Edler von" d. d. . . 3. Sept. 1835 (Diplom d. d. Wien 1. März 1836); österr. Frhr. d. d. Olmütz 24. Febr. (Diplom d. d. Wien 9. März) 1849. — Erste Aufn. und Beschreibung des Wappens im Jahrg. 1856, S. 744; Näheres über die Standeserhebungen im Jahrg. 1875, S. 835.

† Franz Freiherr von Weigelsperg, * Graz 19. Dez. 1786, † Venedig 12. Dez. 1850, K. K. FML.; ⚔ I) . . mit Aloysa Josepha von Hammer, * . . 1791, † . . 18. März 1818; II) . . mit Elisa Contessa Negri, * Padua . . 1821, † das. 7. Juli 1848.

Söhne: a) **1r Ehe:** 1. † Friedrich, * Brandeis a. d. E. 3. Sept. 1812, † Wien 9. Juni 1888, K. u. K. FML. a. D.; ⚔ Odenburg 18. Sept. 1841 mit

Franziska von Gludovácz de Petőház, * Petőház 2. Jan. 1815, † Wien 26. Okt. 1895.

Kinder: 1) Adelbert (Béla) Friedrich, * Odenburg 8. März 1843, K. u. K. GRat und Sektionschef a. D.; ⚭ Wien 9. Juni 1909 mit Amélie Schmal, * Schimitz bei Brünn 25. Juni 1857, † Wien 11. Mai 1912.

2) † Friedrich Franz, * Odenburg 26. Okt. 1844, † Wiener-Neustadt 11. Dez. 1892, K. u. K. Oberst und Kmdt des Drag.-Rgts Nr. 4; ⚭ I) Střílek, Mähren, 6. Aug. 1871 mit Philomene Gfin von Küenburg, * Střílek 27. März 1845, † Petersdorf, Ungarn, 24. Nov. 1872; II) Wien 2. Juni 1883 mit — Maria Freiin von Kleimayrn, * Lemberg 4. Dez. 1852. [Wien.]

Kinder: a) 1r Ehe: (1) Franz Friedrich Maria Julian, * Eberau, Ungarn, 19. Juni 1872; ⚭ Wien 29. Jan. 1896 mit — Emmy Spitzer, * . . . [Wien.]

Tochter: Desirée Marie Philomene Adele Emmy, * Brünn 21. Dez. 1896.

— b) 2r Ehe: (2) Maria, * Hietzing 9. Juli 1886.

3) † Géza Arthur Paul, * Wien 19. Sept. 1846, † Urschendorf 26. Aug. 1899, Gutsbes. in Urschendorf bei Wiener-Neustadt; ⚭ Mikosd, Kom. Eisenburg, 26. Juli 1875 mit — Olga Freiin Mikos von Taródháza, * Széplak 29. März 1844. [. . .]

Kinder: (1) Arthur, * Neumark, Kom. Eisenburg, 14. Febr. 1881, K. u. K. Olt. der Res. des Drag.-Rgts Nr. 6; ⚭ Melk a. d. D. 7. März 1905 mit — Olga Stephanie von Metzger, * . . . [Enns.]

Kinder: a. Olga, * Wels 30. Dez. 1905.

b. Alexander, * Pielach 26. Jan. 1908.

(2) Olga, * Urschendorf 21. Juli 1882; ⚭ St. Egyden 8. Nov. 1910 mit Heinrich Gfn von Attems, Frhrn zu Petzenstein, K. u. K. Rittm. im Drag.-Rgt Nr. 15. [Wiener-Neustadt.]

(3) Franziska, * Urschendorf 28. Okt. 1883; ⚭ Egyden 10. Juli 1909 mit Dr. Hans Ludwig von Wagner, K. u. K. Leg.-Rat in Madrid.

4) Oktavia Maria Antonia, * Wien 17. Okt. 1853; ⚭ daf. 27. Juni 1881 mit Friedrich Frhrn von Restorff (luth.), K. u. K. Fm. und Rittm. a. D., EKr des Joh.-O. [Wien.]

— b) 2r Ehe: 2. Adolf, * Padua 18. Dez. 1842. [. . .]

3. Eduard, * Padua 2. Juli 1847, K. u. K. Lt. a. D.; ⚭ Budapest 6. Juli 1874 mit Stephanie Szily von Nagy-Szigeth, * . . 22. Juli 1843, † Nagy-Abony 8. Aug. 1905, Gutsbes. in Nagy-Abony, Ungarn.

Weiler.

Im Mannesstamme erloschen.

Evangelisch. — Reichs- und bayer. Adel und Ritter mit „Edler von" d. d. München 10. Sept. 1745 (vom Kurfstn Maximilian Joseph III. von Bayern, als Reichsvikar); Reichs- und bayer. Frhr. d. d. München 12. Sept. 1790 (vom Kurfstn Karl Theodor von Pfalzbayern, als Reichsvikar); immatrikuliert im Kgr. Bayern bei der Frhrnklasse 6. Mai 1814. — Erste Aufn., Beschreibung des Wappens und Näheres über die Standeserhebungen im Jahrg. 1857, S. 830. Wegen Weiler-Glümer (erloschen) s. Jahrg. 1899, S. 1095.

† Arthur Emil Friedrich Freiherr von Weiler, * Bruchsal 30. Okt. 1844, † Freiburg i. Br. 26. Nov. 1889, Ghzgl. bad. Khr und Ldger.-Rat; ⚭ Metz 29. Juni 1873 mit Else von Glümer, * Magdeburg 30. Okt. 1849, † Freiburg i. Br. 22. März 1910.

Töchter: 1. Editha Luise Karoline Elisabeth, * Alt-Breisach 16. Sept. 1874;

⚔ Freiburg i. Br. 4. Okt. 1892 mit Gebhard von Larisch, Kgl. preuß. Hptm. der Ref. des 2. GRgts z. F. [Langenhagen bei Hannover.]
2. Erika Frances, * Rastatt 21. Okt. 1876; ⚔ Freiburg i. Br. 24. Nov. 1896 mit Dr. med. Walther Koch, prakt. Arzt. [Freiburg i. Br.]

von und zu Weiler, 1912.

Weinbach.

Katholisch. — Reichsadel und Reichsritter und bayer. Ritter mit „Edler von" d. d. München 16. Sept. 1745 (vom Kurfstn Maximilian Joseph III. von Bayern, als Reichsvikar); Reichs- und bayer. Frhr. d. d. . . 11. Sept. 1790 (vom Kurfstn Karl Theodor von Pfalzbayern, als Reichsvikar); immatrikuliert im Kgr. Bayern bei der Frhrnklasse 12. Nov. 1812. — Erste Aufn., Beschreibung des Wappens und Näheres über die Standeserhebungen im Jahrg. 1868, S. 980; ältere Genealogie im Jahrg. 1875, S. 836. S. auch Gothaisches Genealog. Taschenbuch der Briefadeligen Häuser, Bd. V, 1911.

† Wilhelm Freiherr von Weinbach, * Dillingen 11. März 1826, † St. Georgen 22. Aug. 1879, Kgl. bayer. Km. und Rittm. a. D.; ⚔ München 9. Juni 1860 mit Helena Josephine Ida Marie von Krapp, * Regensburg 29. Juli 1841, † St. Georgen 26. Juni 1895.

Kinder: 1. Helene Maria Mathilde, * München 8. März 1861. [St. Georgen bei Dießen am Ammersee.]

2. † Wilhelm Max Joseph Christoph Agidius, * Neustadt a. d. A. 9. Juni 1862, † Landshut 16. März 1910, Kgl. bayer. Km. und Major z. D., Pferdevorm.-Kommissar; ⚔ Schliersee 22. Sept. 1894 mit — Maria Beppina Luise Kaulbach, * München 13. Aug. 1874 (evang.). [Landshut.]

Kinder: 1) Wilhelm Hermann Max Joseph, * München 1. Aug. 1895, Zögling des Kgl. adel. Julianums in Würzburg.
2) Yvonne Maria Helena, * München 21. Juli 1897.

Weis von Teufenstein, s. Teufenstein.

Weiß von Horstenstein.

Katholisch. — Ungar. Baronat mit dem Prädikat „von Horstenstein" d. d. Wien 18. Dez. 1729. — Erste Aufn., Beschreibung des Wappens und geschichtl. Notiz im Jahrg. 1849, S. 479.

† Wilhelm Baron Weiß von Horstenstein, * Tyrnau 17. Juli 1802, † Könyök 5. Jan. 1849, K. K. Km.; ⚔ Preßburg 3. März 1833 mit Maria Ludovica Stephanie von Marczibányi von Puchó und Csóka, * Korláthkeö 8. Aug. 1814, † Preßburg 23. Juli 1842.

Kinder: 1. † Paul Maria Carl Albert, * Kálaz 24. März 1839, † Meran 14. April 1901, Herr auf Kálaz und Récsény, Kom. Neutra, Geszteöcz, Kom. Bars, K. u. K. Km.; ⚔ Nagy-Surány 21. Okt. 1882 mit — Maria Gfin Berchtold, * Nagy-Surány 23. April 1861, StkrD. [Kálaz.]

Kinder: 1) Natalie Sophie Ludovica Maria Anna Eugenia, * Kálaz

4. Aug. 1883; ⚔ Preßburg 21 Mai 1907 mit Julius von Janoky-Madocsany de Ráhó, Madocsán und Kelemenfalva, Herrn auf Egeri und Kutas. [Puszta-Egeri bei Nyitra.]
2) Wanda Maria Josepha, * Kálaz 6. Okt. 1884; ⚔ das. 6. Juli 1908 mit Arthur Bogyay von Várbogya und Nagymád, K. u. K. Kmm. und Rittm. im Hus.-Rgt Nr. 5. [Komárom.]
3) Gabrielle Maria Josepha, * Meran 14. Dez. 1885.
4) Enid Maria Leopoldina, * Meran 15. April 1888.
5) Eugen (Jenö) Paul Hartwig, * Meran 5. Febr. 1891. [. . .]
2. Angelika, * Preßburg 23. Juni 1842; ⚔ Neutra 28. April 1860 mit Julius Frhrn von Pittel, † Graz 1. Aug. 1907, Herrn auf Kis-Kálna, Kom. Bars. [Kálna.]

Weißenbach, 1912.

Weißmann von Weißenstein.

Katholisch. — Reichsadel mit dem Prädikat „von Weißenstein" d. d. Wien 18. Jan. 1615; kurbayer. Anerkennung 31. Dez. 1697; bayer. Frhr. d. d. . . 7. Nov. (immatrikuliert 19. Dez.) 1841. — Erste Aufn. und Beschreibung des Wappens im Jahrg. 1857, S. 833; geschichtl. Notiz im Jahrg. 1856, S. 746.

Heinrich Sebastian Renatus Richard Freiherr Weißmann von Weißenstein, * . . 18. April 1836, Kgl. bayer. Ldger.-Sekr. a. D. [. . .]

Weitershausen, 1912. Weittenthal, s. Kleinpaur von Weittenthal.

Welck.

Rittermäßiger Reichsadel mit Wappenbestätigung d. d. Wien 3. März 1785; kursächs. Anerkennung 7. Juni 1786; Reichsfrhr. mit Wappenbesserung d. d. Dresden 22. Juni 1792 (im kursächs. Reichsvikariat, für Karl Wolfgang Maximilian, dessen Söhne Georg Ludwig und Kurt Robert die beiden Linien stifteten). — Der Ober-Lößnitz 6. Dez. 1891 gegründete Familienverband mit Sitz in Dresden hält besonders festzusetzende Familientage ab. — Erste Aufn., Beschreibung des Wappens und geschichtl. Übersicht im Jahrg. 1855, S. 679.

I. Linie. (Evangelisch-lutherisch und katholisch.)

† Heinrich Robert Freiherr von Welck, * Ober-Rabenstein bei Chemnitz 27. Febr. 1828, † Zittau 22. Juli 1880 (Sohn des Stifters), Kgl. sächs. Oberst, Kmdr des 3. Inf.-Rgts Nr. 102 und Flügeladj.; ⚔ I) Riesa 28. Okt. 1852 mit Editha Freiin von Welck, * Rochlitz 16. Juni 1829, † Riesa 14. Okt. 1856; II) Riesa 26. Mai 1858 mit deren Schwester Elisabeth Freiin von Welck, * Rochlitz 8. Sept. 1832, † Löbau 27. Febr. 1900.

Kinder: a) 1r Ehe: 1. Anna Mathilde Ida, * Riesa 20. Sept. 1853; ⚔ Zittau 20. Sept. 1879 mit Dr. jur. Alfred von Mayer, † Dresden 12. Febr. 1910, Herrn auf Ober-Oderwitz, sächs. Oberlausitz, Kgl. sächs. Geh. Reg.-Rat a. D. [Moritzburg.]

— b) 2r Ehe: 2. Maria Editha, * Dresden 6. April 1859; ⚭ daf. 7. April 1885 mit Hans von Sandersleben, Herrn auf Alt-Hörnitz, sächs. Oberlausitz, Mitgl. der 1. Kammer der sächs. Ständeversf., EMr des Joh.-O.

3. Kurt Ludwig Johannes, * Dresden 24. Febr. 1860, Kgl. sächs. Oberstlt. z. D.; ⚭ Berlin 16. Okt. 1886 mit — Ernestine Ottilie Adele Margarete von Wickede, * Berlin 23. Sept. 1864. [Dresden.]

Söhne: 1) Kurt Robert Fritz, * Bautzen 9. Febr. 1888, Ldwirt. [. . .]

2) Kurt Otto Wolfgang, * Bautzen 24. Okt. 1892, Kgl. sächs. Fähnr. im 1. (Leib-) Gren.-Rgt Nr. 100. [Dresden.]

4. Anna Katharina Sophie, * Dresden 31. Okt. 1861, Oberin von Bethesda in Nieder-Lößnitz.

5. Kurt Otto, * Dresden 28. Jan. 1863, Kgl. sächs. Major und Bat.-Kmdr im 7. Inf.-Rgt Nr. 106; ⚭ Dresden 5. Juli 1898 mit — Maria Helene Josefa Auguste Elisabeth Minna von Plato, * Dresden 18. Okt. 1868 (kath.). [Leipzig.]

Kinder (kath.): 1) Marie Elisabeth Agnes Sophie, * Dresden 24. Febr. 1901.

2) Joachim Kurt Robert Wolfgang, * Dresden 25. Nov. 1906.

6. Emma Rosalie Frieda, * Dresden 27. Juli 1864. [Linz bei Ortrand.]

7. Kurt Albert, * Dresden 20. Jan. 1872, Kgl. sächs. Olt. a. D. (kath.). [Gent.]

II. Linie. (Evangelisch-lutherisch.)

† Kurt Robert Freiherr von Welck, * Meißen 31. Jan. 1798, † Ober-Lößnitz 14. Juni 1866, Herr auf Riesa, Kgl. sächs. Amtshptm. a. D.; ⚭ Thoßfell i. V. 31. Dez. 1825 mit Emma Luise Freiin von Beust, * Gansgrün i. V. 13. Nov. 1805, † Radebeul 27. Jan. 1892.

Söhne: 1. † Kurt Heinrich, * Meißen 27. Okt. 1827, † Radebeul 30. Dez. 1908, Herr auf Riesa, Kgl. sächs. Lt. a. D., EMr des Joh.-O.; ⚭ I) Langensalza 24. Jan. 1854 mit Klara Maria Weiß, * Langensalza 11. Aug. 1832, † Riesa 7. Aug. 1862; II) Groß-Krausche i. Schles. 17. Nov. 1863 mit Katharina Gfin von Schlieffen, * Berlin 31. Dez. 1836, † Ober-Nitzschka bei Wurzen 17. Juli 1874; III) Dresden 5. Mai 1880 mit Sophie Euphemia von Zehmen, * Schleinitz 6. Sept. 1838, † Radebeul 23. Febr. 1882.

Kinder: a) 1r Ehe: 1) Julie Margarete Gertrud, * Riesa 25. Jan. 1855; ⚭ Radebeul 6. Juni 1881 mit August Fhrn Tucher von Simmelsdorf, EMr des Joh.-O. [Feldmühl bei Neuburg a. d. D.]

2) Anna Maria Margarete, * Liebau i. B. 2. Febr. 1856; ⚭ Radebeul 4. Okt. 1884 mit Max Nonnenbruch. [München.]

3) Kurt Eberhard, * Liebau 9. Jan. 1857, Kgl. sächs. Lt. a. D.; ⚭ Lüttich 18. Dez. 1889 mit — Marguerite Corman, * Lüttich 15. Dez. 1868 (kath.). [Brüssel.]

Töchter (kath.): (1) Germaine, * Spa 9. Aug. 1892.

(2) Simonne, * Gairaut bei Nizza 4. März 1895.

4) Kurt Christian, * Liebau 28. Aug. 1858, Kgl. sächs. Gen.-Major z. D. und Remonte-Insp.; ⚭ Nürnberg 24. Okt. 1889 mit — Marietta Freiin Tucher von Simmelsdorf, * Würzburg 14. Febr. 1867, EM. des Kgl. bayer. Theresien-O. [Dresden.]

Kinder: (1) Kurt Christoph Bernhard, * Oschatz 31. Okt. 1890, Ldwirt. [. . .]

(2) Paula Charlotte Helene Marietta Klara, * Oschatz 21. Juli 1892.

(3) Kurt Christoph Heinrich, * Radebeul 13. Mai 1898.

5) Kurt Maximilian, * Liebau 26. Okt. 1859, Kais. deutscher VKonsul a. D., Kgl. sächs. Lt. der Ldw. a. D.; ⚭ Pirk i. V. 25. April 1899 mit —

Gertrud Marianne Viktoria von Küttner, * Pirk i. V. 1. Aug. 1870. [Dresden.]
Kinder: (1) Marie Clara Elisabeth, * Nizza 23. Mai 1900.
(2) Kurt Heinrich Wolfgang, * Nizza 6. Sept. 1901.
(3) Aline Anne-Marie, * Pirk i. V. 24. Aug. 1905.

6) Marie Elisabeth, * Liebau 4. März 1861. [Ober-Lößnitz.]

— b) 2r Ehe: 7) † Kurt Magnus Richard, * Riesa 26. Sept. 1864, † Bühlau bei Dresden 8. Juli 1903, Kgl. sächs. GReg.-Rat im Kultusmin., Prof. an der techn. Hochschule in Dresden und OLt. der Ldw.-Inf.; ⚔ Dresden 22. Sept. 1898 mit — Emma Margarete Sophie von Ehrenstein, * Dresden 27. April 1876. [Dresden.]
Kinder: (1) Kurt Magnus Heinrich, * Dresden 30. Juli 1899.
(2) Auguste Katharina, * Dresden 14. Sept. 1902.

8) Klara Emma Auguste Anna, * Groß-Krausche 24. Okt. 1865, vorm. Ghzgl. sächs. HofD. und Äbtissin des Klosters Drübeck; ⚔ Berlin 8. Febr. 1907 mit Bernhard von der Schulenburg, Kgl. preuß. Gen.-Major z. D. [Groß-Rinnersdorf, Kr. Lüben.]

9) Kurt Robert Alfred, * Riesa 13. Dez. 1866, Kgl. sächs. GKonsistorialrat beim evang.-luth. Ldeskons. und Hptm. der Res. a. D.; ⚔ Ehrenberg bei Waldheim 3. Sept. 1901 mit — Johanna Auguste Sahrer von Sahr, * Dresden 19. Juli 1875. [Dresden.]
Söhne: (1) Kurt Klemens Georg-Magnus, * Glauchau 4. März 1911.
(2). ., * Dresden 19. Okt. 1912.

10) Katharina Klara Bertha, * Riesa 2. Juni 1869, Diakonissin im Elisabeth-Krankenhause in Berlin, ED. des Klosters Drübeck. [Berlin-Wilmersdorf.]

11) Kurt Albert Henrich, * Riesa 6. Sept. 1870, Kgl. sächs. Major im Kriegsmin.; ⚔ Bautzen 29. April 1912 mit — Emma Klara Sophie Elfriede von Craushaar, * Freiberg i. S. 31. Jan. 1879. [Dresden.]

12) Kurt Ernst, * Riesa 27. Aug. 1873, Kgl. sächs. Reg.-Rat an der Amtshptmschaft in Freiberg i. S. und Hptm. der Res. des 1. Jägerbat. Nr. 12; ⚔ Oberau bei Lüben 24. Sept. 1912 mit — Marianne Gfin zu Stolberg-Wernigerode, * Oberau 7. März 1884.

2. Kurt Alfred, * Riesa 24. Mai 1838, Kgl. sächs. Oberstlt. a. D.; ⚔ Langensalza 7. April 1864 mit — Marie Weiß, * Langensalza 27. Okt. 1841. [Freiburg i. Br.]
Kinder: 1) Emma Maria Magdalena, * Dresden 19. Mai 1865, Diakonissin in Frankfurt a. M.
2) Maria Pia, * Dresden 9. Nov. 1866; ⚔ Basel 22. Febr. 1906 mit Dr. med. Eduard Schnorr von Carolsfeld, prakt. Arzt. [Sendling bei München.]
3) Emil Kurt Robert, * Großenhain 1. März 1869, Kgl. preuß. OLt. der Ldw.-Kav. a. D.; ⚔ Saarbrücken 29. Sept. 1892 mit — Karoline Sophie Pabst, * Saarbrücken 26. Aug. 1870. [München.]
Kinder: (1) Kurt Friedrich Alfred Robert, * St. Johann 14. Juli 1893.
(2) Kurt Christoph, * Gondelsheim, Baden, 26. Aug. 1894.
(3) Karoline Marie Dorothee, * Gondelsheim 2. Febr. 1896.
4) Anna Maria Elisabeth, * Dresden 11. April 1872. [Bad Boll bei Göppingen, Württemb.]

3. † Johann Georg, * Riesa 11. Dez. 1839, † Nieder-Lößnitz 18. Febr. 1912, Dr. jur. h. c. (Univ. Leipzig), Kgl. sächs. WGRat und Kreishptm. a. D.; ⚔ Schönfeld 1. Juni 1875 mit — Auguste Margarete von Erdmannsdorff, * Schönfeld bei Großenhain 18. Okt. 1856. [Nieder-Lößnitz bei Dresden.]
Kinder: 1) † Kurt Otto Ernst, * Rochlitz 12. Juni 1876, † Dresden 21. Jan. 1909, Kgl. sächs. Bez.-Assessor beim evang.-luth. Ldeskonsistorium und Lt. der

Ref. des 2. Jägerbat. Nr. 13; ⚔ Kössern bei Grimma 1. Juni 1902 mit — Ella Mathilde von Abendroth, * Leipzig 12. Sept. 1880. [Dresden.]
Töchter: (1) Anna Emma Christina, * Dresden 18. März 1903.
(2) Margarethe Johanna Hertha, * Kössern 30. Dez. 1904.
(3) Jutta Marianne Margot, * Annaberg 22. Okt. 1907.

2) Kurt Dietrich, * Rochlitz 12. April 1878, Kgl. sächs. Hptm., kmdt zur Dienstl. bei J. K. H. den Pr. Friedrich Christian und Ernst Heinrich, Hzgn zu Sachsen. [Dresden.]

3) Emma Marianne, * Rochlitz 21. Okt. 1879. [Nieder-Lößnitz bei Dresden.]

Welczeck, Welden, Welser, 1912.

Wenckheim.

Katholisch. — Wappenbrief 1559; Reichsadel mit dem Prädikat „von Wenckheim" 16. Jan. 1603 (für August Wenck); erbländ.-österr. Ritter mit „Edler Herr von Wenckheim" d. d. Wien 27. April 1748 (von der Kaiserin Maria Theresia für Johann Augustin Wenckh, österr. Reg.-Kanzler); erbländ.-österr. Frhr. d. d. Wien 18. Dez. 1776 (von der Kaiserin Maria Theresia); ungar. Indigenat d. d. Wien 7. April 1781 (s. Jahrg. 1876, S. 882, und Taschenbuch der Gräfl. Häuser). — Erste Aufn. 1864; Beschreibung des Wappens im Jahrg. 1889, S. 972.

† Ladislaus Freiherr von Wenckheim, * . . 21. Juni 1814, † . . 1. Sept. 1879; ⚔ . . 27. Jan. 1845 mit Fanny Gfin Szápáry, * . . 9. Dez. 1825, † Graz 7. Mai 1891.
Sohn: Johann, * . . 2. Okt. 1846. [. . .]

Bruder.

† Viktor, * . . 5. Juni 1815, † Preßburg 21. Dez. 1900; ⚔ I) . . 20. Juli 1840 mit Marie Czindery von Nagy-Attadt, * . ., † . . 6. Sept. 1847; II) . . 7. Juni 1852 mit Marie verw. Gfin von Esterházy, geb. Gfin Apponyi von Nagy-Appony, * . . 3. Sept. 1821, † . . 29. März 1883, K. u. K. PD. und StkrD.
Töchter: a) 1r Ehe: 1. Leontine, * . . 9. Mai 1841, K. u. K. PD. und StkrD.; ⚔ Preßburg 21. Juni 1862 mit Aladár Gfn Andrássy, † Budapest 2. April 1903, K. u. K. Km. und GRat, Kgl. ungar. Oberstkm., erbl. Mitgl. des ungar. OHauses. [Homonna.]
— b) 2r Ehe: 2. Therese, * Preßburg 4. März 1853, K. u. K. PD. und StkrD.; ⚔ I) Preßburg 17. April 1873 mit Maximilian Gfn Hoyos, † Német-Láb 21. Okt. 1883, K. u. K. Km.; II) Graz 8. Mai 1886 mit Gundaker Gfn von Wurmbrand-Stuppach, † Graz 26. März 1901, K. u. K. Km., Handelsmin. a. D. und Rittm. a. D. (s. Goth. Hofkalender, II. Abt.). [Graz.]

Wendland.

Evangelisch. — Bayer. Adel 26. (immatrikuliert 28.) März 1847; bayer. Frhr. d. d. . . 9. Sept. (immatrikuliert 6. Okt.) 1853. — Erste Aufn., Beschreibung des Wappens und Näheres über die Standeserhebungen im Jahrg. 1868, S. 985.

† August Freiherr von Wendland, * Neubrandenburg, Mecklenb.-Str., 16. April 1806, † München 18. Okt. 1884, Kgl. bayer. Km. und a. o. G. u. b. M.;

⚔ Frankfurt a. M. 23. Juni 1851 mit Luise Wilhelmine Vreede, * . . , † München 15. Febr. 1901.

Kinder: 1. Maximilian Franz Ludwig Stephan, * Paris 9. Okt. 1854, Herr auf Bernried und Adelsried (zus. 600 ha), OBayern, Kgl. bayer. Km.; ⚔ . . 1. Juli 1886 mit — Friederike Bertha Elisabeth (Elsie) von Metzler, * Frankfurt a. M. 24. März 1861. [Schloß Bernried am Starnberger See.]

Kinder: 1) August Georg Friedrich-Karl, * Frankfurt a. M. 6. Febr. 1895. 2) Mathilde Luise Marie (Mira), * Bernried 1. Sept. 1896. 3) Moritz Felix Max Herbert, * Frankfurt a. M. 3. April 1900.

2. Marie Amalie Therese Luise, * Paris 12. Nov. 1855, ED. des Kgl. bayer. Theresien-O.; ⚔ Bernried 23. Juli 1889 mit August von Goeben, Ghzgl. sächs. Khrn, RMr des Joh.-O. [Weimar.]

3. Johanna Auguste Therese Helene, * Paris 24. Okt. 1856; ⚔ Bernried 15. Juli 1885 mit Moritz Frhrn von Bethmann, † Marienhöhe 5. Sept. 1902, Chef des Bankhauses Gebrüder Bethmann in Frankfurt a. M. [Marienhöhe bei Königstein, Taunus, und Frankfurt a. M.]

4. Alexander Alfons August, * Paris 9. April 1858, Kgl. bayer. Rittm. a. D.; ⚔ . . 6. Dez. 1906 mit — Sophie Thieme, * München 27. März 1877. [Höhenried am Starnberger See.]

Sohn: York Alexander, * . . 1. Okt. 1907.

Wendt, Wenge-Wulffen, 1912.

Wenisch.

Im eigenen Stamme erloschen.

Katholisch. — Österr. Adel und Ritter d. d. Wien 2. Mai 1855; österr. Frhr. d. d. Wien 8. Febr. 1868. — Erste Aufn., Beschreibung des Wappens und Näheres über die Standeserhebung im Jahrg. 1875, S. 841.

† Johann Freiherr von Wenisch, * Radonitz, Böhmen, 2. Aug. 1802, † Graz 8. März 1895, Dr. jur., K. u. K. GMat und OLdesger.-Präs.; ⚔ . . 14. Aug. 1875 mit — Maria Morawek, * . . 27. Jan. 1827. [Graz.]

von der Wense, 1912.

Wenzel von Sternbach.

Katholisch. — Wappenbrief d. d. Schloß Lipnitz, Böhmen, 9. April 1571 (vom Hofpfalzgfn Franz Gfn Thurn für Pancraz Wenzl); rittermäßiger Reichsadel d. d. Regensburg 12. Jan. 1664 (vom Kaiser Leopold I. für die Brüder Johann Baptist, Stephan, Andreas, Christoph und Jakob, sowie deren Vettern Wilhelm und Caspar Wenzel); Verleihung des Prädikats „von Sternbach" 10. Nov. 1684 (vom Bischof von Brixen); Lbmann von Tirol 14. Febr. 1695; Reichsfrhr. als „Wenzel Freiherr von Sternbach" d. d. Wien 26. März 1698 (vom Kaiser Leopold I. für die Vettern Anton und Franz Andreas Wenzel). — Erste Aufn. und geschichtl. Übersicht im Jahrg. 1864, S. 817; Ergänzung und Berichtigung dazu, Beschreibung des Wappens, Stammreihe und ältere Genealogie im Jahrg. 1866, S. 904.

I. Linie.

Stifter: Bartholomäus, * 1648, † 1680, dessen Enkel (Brüder) die drei Äste stifteten.

1. Bludenzer Ast.

Stifter: Joseph Franz Bonaventura, * 1706, † 1756. — Immatrikuliert im Kgr. Bayern bei der Fahnenklasse 11. Nov. 1813.

Otto Wenzel Freiherr von Sternbach, * . . 24. Nov. 1827, Herr auf Bludenz und Sonnenberg, K. u. K. Oberst a. D.; ⚔ I) . . 7. Nov. 1853 mit Klementine Speil von Ostheim, * . . 4. April 1832, † Gaienhofen 8. Mai 1897; II) Simbach 18. Mai 1898 mit — Marie Steininger, * Ried, OOsterr., 6. Dez. 1868. [Kufstein.]

Kinder: a) 1r Ehe: 1. Bertha, * . . 16. Sept. 1854; ⚔ Bludenz 9. Mai 1892 mit Max Ritter von Siegl, K. K. Inspektor der Staatsbahn. [Bludenz.]

2. † Otto, * Bludenz 18. Juni 1860, † Leoben 11. März 1895; ⚔ Prag 26. April 1886 mit — Adele Liebisch, * Prag . . . [. . .]

Tochter: Adele, * Prag 19. Sept. 1887.

— b) 2r Ehe: 3. Natalie, * Simbach 21. Juni 1898.

2. Mühlauer Ast.

Stifter: Karl Matthias, * 1725, † 1803. — Oberst-Erbldfalkenm. in der gefürsteten Gfschaft Tirol 2. Aug. 1790 (Diplom d. d. Wien 7. Febr. 1791).

† Karl Matthias Wenzel Freiherr von Sternbach, * Gaiß 31. Aug. 1801, † . . 11. Dez. 1848. Herr der Lehenshschaft Thaur, auf Deutschenofen, Ober-Falkenstein, Groppenstein und Rosenberg, Oberst-Erbldfalkenm.; ⚔ . . 15. Sept. 1829 mit Katharina Maria Tschavon, * Mühlau 27. Nov. 1810, † daf. 24. Dez. 1865.

Kinder: 1. † Ferdinand Karl Johann Franz, * . . 14. Mai 1831, † Mühlau 30. Sept. 1911, Herr auf Lehenshschaft Thaur ꝛc., Oberst-Erbldfalkenm. in Tirol.

2. Ottilie Eleonore Josepha Marie, * Mühlau 1. Jan. 1838. [Mühlau.]

3. Guido Joseph Heribert Anton Ignaz, * . . 21. März 1842, Herr der Lehenshschaft Thaur, auf Rizol und Grabenstein, Erbldfalkenm. in Tirol, K. K. Edesger.-Rat a. D.; ⚔ Gauenstein 24. April 1900 mit — Johanna verw. von Liphard, geb. Vals, * . . 1854. [Mühlau.]

4. Karl Leonhard Ferdinand Johann Guido, * Mühlau 5. Aug. 1846, Gutsbes. in Rum; ⚔ Innsbruck 21. Okt. 1908 mit — Rosa Wehinger, * . . . [Rum und Innsbruck.]

3. Sterzinger Ast.

Stifter: Johann Anton, * 2. Juli 1731, † 12. Juli 1806. — Besitz: Das Fideikommiß (Majorat) Landstein (2659 ha), Kr. Budweis, Böhmen, und Triesch (2166 ha), Kr. Iglau, Mähren.

† Joseph Sebastian Wenzel Freiherr von Sternbach, * . . 21. April 1758, † Wilten 23. Jan. 1842, K. K. Km.; ⚔ Stams 23. Jan. 1783 mit Franziska Gfin von Wolkenstein, * . . 23. Mai 1764, † Innsbruck . . 1808, StkrD.

Söhne: 1. † Johann Nepomuk, * Wilten 8. Febr. 1784, † Sillian 13. Juni (Jan.?) 1832; ⚔ . . 1814 mit Agnes von Senn, * . . 5. Sept. 1797, † . . 22. Juli 1866.

Sohn: † Ferdinand, * Trens, Tirol, 6. Jan. 1815, † Triesch 22. April 1897, Fkherr, Herr auf Sterzing, K. u. K. Obt. a. D.; ⚔ Sterzing 24. Juni 1845 mit Gabriele Gfin von Künigl, * . . 29. Aug. 1825, † Wien 27. März 1859.

Sohn: Leopold, * Triesch 25. März 1846, Fkherr, Herr auf Profe-Woboříšt mit Blasenitz (zus. 766 ha), Kr. Tabor, Böhmen, und Herr der Lehenshschaft Sterzing und Straßberg mit Moos, Tirol, erbl. Mitgl. des Herrenh. des österr. Reichsrats; ⚔ Battelau 15. Nov. 1875 mit — Editha Gfin von Blankenstein, * Brünn 24. Febr. 1859. [Triesch.]

Kinder: a. Maria Gabriele Konstanze, * Triesch 22. Nov. 1879; ⚭ das. 3. Okt. 1898 mit Dr. jur. Friedrich Deym Gfn von Stritež, Herrn auf Nemyšl, K. u. K. Km. [Schloß Nemyšl und Alt-Titschein.]
b. Gabriele Marie Editha Konstanze Gobertine, * Triesch 5. Nov. 1881; ⚭ das. 23. Aug. 1904 mit Georg-Friedrich Gfn Eckbrecht von Dürckheim-Montmartin, K. u. K. Km. [Schloß Hagenberg.]
c. Editha Marie Gabriele Elisabeth Konstanze Gobertine, * .. 31. Aug. 1883.
d. Elisabeth Marie Gabriele Editha Konstanze Gobertine, * Triesch 1. Aug. 1885; ⚭ das. 12. Okt. 1909 mit Friedrich Frhrn Saurma von und zu der Jeltsch, Herrn auf Groß-Steinersdorf und Noldau, Kgl. preuß. Okt. der Ldw.-Kav. [s. Taschenbuch der Gräfl. Häuser). [Groß-Steinersdorf, Kr. Namslau.]
e. Leopold Marie Johann Ferdinand Karl Ernest Paul Gobert, * Triesch 24. Juni 1887. [. . .]
f. Konstanze Marie Hedwig Gabriele Editha Elisabeth Gobertine, * .. 17. Okt. 1891.
g. Ferdinand Maria Johannes Leopold Pius Karl Paul Gobert, * Triesch 11. Juli 1894.

2. † Eduard, * .., † .. 11. Dez. 1846, K. K. Major a. D.; ⚭ I) .. 1817 mit Crescentia Wenzel Freiin von Sternbach (vom 1. Ast), * .., † .. 8. Aug. 1825; II) .. mit deren Schwester Anna Wenzel Freiin von Sternbach, * .., † .. 29. Okt. 1867.

Sohn 1r Ehe: † Leopold, * .. 31. Mai 1819, † Innsbruck 24. März 1887, K. u. K. Km.; ⚭ I) .. 29. Sept. 1847 mit Elisabeth Gfin und Herrin zu Brandis, * .. 14. Sept. 1822, † .. 6. April 1850, StkrD.; II) .. 15. Nov. 1858 mit Aloysia Freiin von Lazarini, * .. 27. April 1836, † Innsbruck 21. April 1875, StkrD.

Kinder: a) **1r Ehe:** (1) Maria Anna, * Marburg i. St. 27. März 1850. [Wien.]
— b) **2r Ehe:** (2) Maria Ludwig, * Innsbruck 12. Okt. 1859. [Schloß Wolfsthurn in Mareit.]
(3) Maria Augusta, * Innsbruck 13. Dez. 1860, StiftsD. im K. K. adeligen Damenstift in Innsbruck. [Innsbruck.]
(4) Maria Johann, * Innsbruck 3. April 1862, K. u. K. Lt. a. D.; ⚭ Stams, Tirol, 10. Sept. 1900 mit — Maria Gfin von Sternberg, * Fügen 9. Dez. 1877. [Innsbruck.]
Kinder: a. Eduard Maria Leopold Ludwig Josef Anton Pius, * Innsbruck 14. Dez. 1901.
b. Maria Josefa Rosa Aloisia Augusta, * Innsbruck 23. April 1903.
c. Gobert Maria Ferdinand Franz, * Innsbruck 30. Juni 1905.
d. Johann Nep. Maria Andreas Karl, * Innsbruck 30. Nov. 1906.
e. Josef Maria Othmar, * Innsbruck 13. März 1909.
(5) Maria Aloysia Johanna, * Innsbruck 10. Dez. 1863. [Innsbruck-Mareit.]
(6) Maria Maximilian Joseph Ignaz Leopold Servatius, * Innsbruck 13. Mai 1865, K. u. K. Km. und Baurat. [Innsbruck.]
(7) Pius, * Innsbruck 16. Febr. 1870, K. u. K. Km., Min.-VSekr. im Min. des Innern und Lt. im n. a. St. des Ldesschützenrgts Nr. II. [Wien.]
(8) Maria Aloysia, * Mareit 29. Sept. 1872, als Schwester Magdalena im O. der Ursulinerinnen in Innsbruck. [Schwaz.]
(9) Maria Wilhelmine Julie Amalie, * Innsbruck 12. April 1875. [Innsbruck-Mareit.]

3. † Adolf Paris Leonhard Ferdinand Gobert, * Innsbruck 25. Juli 1795, † München 1. Mai 1871, Gutsbes. in Ebersberg, Bayern, Kgl. bayer. Km. und Forstm. a. D. [immatrikuliert im Kgr. Bayern bei der Frhrnklasse 30. April 1847]

⚔ München 27. Mai 1800 mit Karoline von Ertel, * . . 27. Nov. 1801, † . . 10. Juli 1880.

Kinder: 1) † Hugo, * . . 4. Juni 1827, † . . 27. Dez. 1863, Kgl. bayer. Rittm. im 2. Kür.-Rgt; ⚔ . . 12. Aug. 1860 mit Wilhelmine Künsberg, Freiin von Fronberg, * . . 23. Aug. 1841, † . . 9. Juni 1889 (wiederverm. . . 1873 mit Friedrich Frhrn von Breidbach-Bürresheim gen. von Riedt, Ghzgl. luxemb. Khrn und Oberststallm.).

Sohn: † Hugo (Wilhelm), * . . 6. Mai 1861, † . . .

2) Ida, * München 5. April 1829; ⚔ Roth a. J. 27. Okt. 1856 mit Friedrich von Laar, † . ., Kgl. bayer. Lbrichter. [München.]

II. Linie.

Stifter: Anton, * 1651, † 1716, Bruder des Stifters der I. Linie.

† Joseph Alexander Wenzel Freiherr von Sternbach, * . . 3. Sept. 1754, † Bruneck 27. Jan. 1830, Herr auf Falkenstein, Groppenstein, Stock, Luttach, Angerburg und Ragen (Bruneck), K. K. Km.; ⚔ I) Wolfsthurn bei Mareit . . 1790 mit Ernestine Freiin von Sternbach, * . . 13. Febr. 1762, † . . 1806; II) . . 1808 mit Katharina Gfin Borel, * . ., † . . 1814.

Söhne 1r Ehe: 1. † Karl, * . . 5. April 1797, † . . 17. April 1870, Herr auf Ober-Falkenstein und Groppenstein, Kärnten, K. u. K. Km. und Rittm. a. D.; ⚔ Ober-Vellach 22. Febr. 1852 mit Maria Wenger, * . . 5. Mai 1823, † Ober-Vellach, Kärnten, 2. Dez. 1901.

Söhne: 1) Hermann, * Ober-Vellach 5. Juni 1846, K. u. K. Oberst i. R. [Aflenz, Steierm.]

2) Adolf, * Ober-Vellach 12. Juli 1855. [Wörgl.]

2. † Johann, * Bruneck 12. Juli 1804, † das. 4. Juli 1879, Herr auf Stock, Luttach, Angerburg und Ragen (Bruneck), K. u. K. Km.; ⚔ Salzburg 8. Nov. 1830 mit Gabriele Pfaundler, * Kolmann 5. Sept. 1800, † Bruneck 24. April 1867.

Kinder: 1) † Gottfried, * Bruneck 13. Nov. 1831, † das. 12. Dez. 1895, Herr auf Stock, Luttach, Angerburg und Ragen (Bruneck), K. K. OBergverwalter a. D.; ⚔ Gries bei Bozen 12. Febr. 1866 mit Antonie von Zallinger zum Thurn, * Bozen 1. März 1837, † Bruneck 24. Febr. 1906.

Kinder: (1) Ida, * Brixlegg 2. April 1867; ⚔ Stock 30. Sept. 1891 mit Franz Mumelter, Kaufmann. [Bozen.]

(2) Hanns, * Brixlegg 16. Mai 1868, Dr. jur., Rechtsanwalt; ⚔ Graz 5. Nov. 1895 mit — Sidonie Urag, * . . 6. Aug. 1871. [Graz.]

Kinder: a. Gottfried Heliodor Maria, * Innsbruck 10. April 1897.
b. Hertha Antonia Gabriele, * Graz 24. März 1900.
c. Ilse Bertha Sidonie, * Graz 14. Dez. 1904.

(3) Paul, * Griesbruck bei Klausen 29. Juli 1869, Herr auf Stock und Ragen (Bruneck), Dr. jur., K. K. Reg.-Rat am Verw.-Ger.-Hof und n. a. Lt. des Tiroler Edelschützenregts Nr. II, Edtagsabg. und Edelausschuß-Beisitzer; ⚔ Annabichl, Kärnten, 9. Okt. 1902 mit — Gottfrieda von Henriquez, * Linz 8. Nov. 1869. [Innsbruck und Bruneck.]

Söhne: a. Wolfgang Maria Josef Christof, * Wilten bei Innsbruck 16. Okt. 1903.
b. Lothar Josef Maria Andreas, * Innsbruck 7. Dez. 1905.
c. Nicolas Alexander Maria Tassilo, * Annabichl 20. Juni 1907.

(4) † Walther, * Griesbruck 23. Dez. 1871, † Innsbruck 15. Sept. 1911, K. u. K. Lt. a. D.; ⚔ Innsbruck 18. Okt. 1898 mit — Erna Ruef, * . . 6. März 1875. [Innsbruck.]

Kinder: a. Dora, * Linz 23. Dez. 1899.
b. Kurt, * München 23. Juni 1901, Zögling der K. K. Theresian. Akad. in Wien.

(5) Rosa, * Griesbruck 16. Okt. 1875. [Brixen.]
(6) Georg, * Griesbruck 26. Juli 1877, K. K. Richter; ⚭ München . . Febr. 1908 mit — Karola Stützel, * . . . [Schruns, Tirol.]
2) Marie, * Bruneck 8. Dez. 1834. [Hall, Tirol.]
3) Therese Hildegard, * . 29. Mai 1836, im Salesianerinnenkloster zu „St. Joseph" in Zangberg, OBayern.
4) † Aloys, * Bruneck 11. Okt. 1839, † Klausen 30. Mai 1888, K. K. Forstadjunkt a. D.; ⚭ . . 12. Aug. 1873 mit — Antonie Senfter, * . . 1. Nov. 1846. [Bozen.]

Werdt.

Reformiert und katholisch. — Österr. Prävalierung des Frhrntitels d. d. Gödöllö 15. Okt. 1897 (Plakat vom 18. Jan. 1898 für Karl Rudolf, s. unten). — Erste Aufn., Beschreibung des Wappens, geschichtl. Notiz und Stammreihe im Jahrg. 1901, S. 858.

Karl Rudolf Freiherr von Werdt, * Toffen 7. Mai 1847, K. K. Staatsbahneninspektor a. D. und Obst. a. D.; ⚭ Salzburg 27. Okt. 1877 mit — Christiane Gfin von Gatterburg, * Innsbruck 20. Mai 1854 (kath.). [Innsbruck.]
Kinder (kath.): 1. Felix Franz Karl Maria, * Salzburg 9. Mai 1880, Dr. med., 1. Assistent am pathol. Institut der Univ. Basel.
2. Hedwig Ida Eleonore Maria, * Landeck 12. März 1882; ⚭ Stams, Tirol, 1. Juli 1902 mit Dr. jur. Christian Ritter Tarnóczy von Sprinzenberg, K. K. Adjunkten beim Ldesger. in Graz.
3. Hanns August Maria, * Salzburg 16. Mai 1884, K. u. K. Lt. im 3. Rgt der Tiroler Kaiserjäger. [Riva.]
4. Helene Christiane Maria, * Innsbruck 23. Juli 1891.

Werner.

Katholisch. — Reichsfhrr. d. d. Wien 13. April 1805; Lbmann von Steiermark d. d. Wien 26. Nov. 1811; böhm. Inkolat d. d. Wien 8. April 1822. — Erste Aufn. und Beschreibung des Wappens im Jahrg. 1853, S. 530; geschichtl. Notiz im Jahrg. 1849, S. 481.

† Johann Ludwig Freiherr von Werner, * Trier 13. Nov. 1759, † Baden bei Wien 18. März 1829, K. K. GRat und Präs. der Justizgesetzgebungs-Kommission; ⚭ I) Bonn 31. Okt. 1790 mit Marie Agnes von Breuning, * Mergentheim 23. Sept. 1768, † Wien 2. Sept. 1802; II) . . 1804 mit Anna verw. von Smitmer, geb. von Hacker zu Hart, * . ., † . . 1. Jan. 1814; III) . . 31. Okt. 1814 mit Margarete Freiin von Lago, * . ., † . . .
Söhne 1r Ehe: 1. † Maximilian Raphael, * Wien 23. Okt. 1794, † Hainstetten 25. Aug. 1867, K. K. Hofrat a. D.; ⚭ Wien 7. Mai 1831 mit Rosa Freiin von Barbier, * Wien 23. Juli 1799, † das. 19. März 1872.
Töchter: 1) † Ludovika, * Lemberg 24. Juni 1834, † Hainstetten . . Jan. 1912, OD. des K. K. adeligen Damenstifts in Graz.
2) Apollonia, * Lemberg 20. Okt. 1836; ⚭ Wien 3. Febr. 1883 mit Franz Ritter von Fridau, † Lugano 14. April 1888. [. . .]
2. † Franz, * Hernals-Wien 28. Mai 1798, † Wien-Währing 12. März 1874, K. K. OBdeger.-Rat a. D.; ⚭ I) . . 29. Mai 1833 mit Josepha von Pettenegg, * . ., † . . 28. April 1838; II) . . 7. Sept. 1841 mit Karoline Ettlinger, * Bamberg 18. Jan. 1823, † Ansbach, NÖsterr., 6. Aug 1889.
Kinder 2r Ehe: 1) Henriette, * Wien 13. Juli 1842; ⚭ das. 14. Febr. 1874 mit Joseph Edlem von Raabl, † Wien-Währing 18. Febr. 1882, K. u. K. Oberstlt. a. D. [Wien-Währing.]

2) Franz Heinrich Ludwig Joseph, * Wien 4. Nov. 1844, Dr. jur., K. K. Min.-Rat i. R.; ⚔ Wien 23. April 1881 mit — Marie Mayer, * Wien 25. Febr. 1854. [. . .]

Wernhardt.

Katholisch. — Wappenbrief d. d. Wien 15. Febr. 1621 (vom Kais. Hofpfalzgfn Florian Drosdowsky von Drosdowitz); ungar. Adel d. d. Preßburg 25. Sept. 1646; ungar. Baronat d. d. Wien 6. Nov. 1818; ungar. Indigenat 2. Aug. 1819. — Erste Aufn., Beschreibung des Wappens und geschichtl. Übersicht im Jahrg. 1848, S. 396.

† Stephan Wilhelm Freiherr von Wernhardt, * Olmütz 26. März 1806, † Wien 17. Aug. 1869, K. u. K. Km., GRat und FML., Okt. der Kgl. ungar. adeligen Leibgarde; ⚔ Torda 29. Nov. 1847 mit Charlotte Freiin Kemény de Gyerö-Monostor, * Torda, Siebenb., 17. März 1831 (reform.), † Wien 8. März 1859.

Kinder: 1. Charlotte Maria, * Pécs, Ungarn, 29. Okt. 1849; ⚔ I) Salzburg 22. April 1872 mit Holger von Grevenkop-Castenskjold, † Wien 15. März 1881 (luth.), Herrn auf Strazeman, Slavonien; II) Kopenhagen 3. Jan. 1883 mit Karl von Grevenkop-Castenskjold (luth.), Herrn auf Hörby und Skavgaard, Dänemark, Kgl. dän. Khrn und Hofjägerm. [Schloß Hörby und Kopenhagen.]

2. Paul Vincenz, * Wien 5. Dez. 1851, Komtur des Deutschen RrO., K. u. K. Km., FML. d. R. [Wien.]

3. † Stephan Wolfgang, * Wien 21. Nov. 1854, † . . 6. Juni 1912.

Wersebe, 1912. **Werth,** s. Werdt. **Werther, Werthern,** 1912.

Wessely.

Katholisch. — Österr. Adel- und Ritterstand d. d. Wien 10. Nov. 1868 (für Ignaz Wessely); österr. Frhr. d. d. Wien 30. Nov. 1908 (Diplom d. d. Wien 16. Febr. 1909, für Viktor Heinrich Leopold Ritter von Wessely, s. unten). — W. (1909): Gev. mit schw. Herzschild, darin aus g. Boden wachs. die Gestalt der Themis mit verbund. Augen, gesenktem Schwert in der Rechten und der Wage im Gleichgewicht in der Linken, alles in G. 1 und 4 in R. ein s. Felsen mit einem belaubten s. Baum, begl. beiderseits von einem s. Stern; 2 und 3 in G. ein aufger., r.-bez. schw. Löwe mit einem rechts schw.-, links g.-beflügelten Herz in den Pranken. 3 H. Auf dem rechten mit r.-s. Decke 3 s., r., s. Straußfedern, die r. bel. mit einem s. Stern; auf dem mittl. H. mit rechts r.-s., links schw.-g. Decken die wachsende Themis; auf dem linken H. mit schw.-g. Decke der Löwe des Schildes wachs. Schildhalter: 2 r.-bez. schw. Löwen mit nat. Liktorenbündeln mit Beilen in den freien Pranken. — Erste Aufn. 1911.

Viktor Heinrich Leopold Freiherr von Wessely, * Brünn 8. Juli 1845, K. u. K. GRat und Präs. des ODesger. in Prag; ⚔ Brünn 8. Aug. 1874 mit — Hedwig Hammer von Pohlau, * Czernowitz 13. Okt. 1854.

Söhne: 1. Viktor Anton Ignaz, * Brünn 21. Juni 1875, K. K. Min.-VSekr. im Min. des Innern und Lt. a. D. [Wien.]

2. Zdenko Karl Wilhelm, * Ungar.-Hradisch 10. Okt. 1883, Dr. jur., K. K. Landesreg.-Konz.-Prakt. und Lt. der Res. des Feldkan.-Rgts Nr. 23. [Czernowitz.]

3. Ignaz (Igo) Franz Joseph, * Ungar.-Hradisch 24. Aug. 1885, K. u. K. Lt. im UL.-Rgt Nr. 11. [Pardubitz, Böhmen.]

4. Rudolf Hermann Leopold, * Olmütz 6. April 1887, K. u. K. Lt. im Feldjägerbat. Nr. 16. [Freistadt, OÖsterr.]

Westenholz.

Lutherisch. — Österr. Adel und Ritter d. d. . . 29. Mai (Diplom d. d. . . 2. Okt.) 1866; österr. Frhr. d. d. . . 30. Aug. 1869 (Diplom d. d. . . 18. Jan. 1870). — Erste Aufn., Beschreibung des Wappens und Näheres über die Standeserhebung im Jahrg. 1873, S. 783, und Jahrg. 1875, S. 850.

† Karl Friedrich Ludwig Freiherr von Westenholz, * Breslau 27. Mai 1825, † Hamburg 19. Okt. 1898, K. u. K. Gen.-Konsul; ⚔ I) Breslau 30. Mai 1849 mit Klara Elisabeth Ertel, * Breslau 21. Juli 1829, † Hamburg 9. Febr. 1871; II) Hamburg 30. April 1872 mit — Julie Antonie Luise Hayn, * Hamburg 3. Nov. 1849. [Hamburg.]

Kinder: a) **1r Ehe:** 1. † Karl Friedrich, * Hamburg 10. Jan. 1853, † Wien 23. Juni 1908; ⚔ Wien 2. Dez. 1882 mit — Mathilde Floriane Marie von Miller zu Aichholz, * Döbling bei Wien 1. Juni 1860 (kath.). [Wien.]

Kinder: 1) Klara Sophie Karoline, * Wien 21. Aug. 1883; ⚔ Hütteldorf 19. Sept. 1910 mit Bruno Lerch, K. u. K. Rittm. im Ul.-Rgt Nr. 4. [Wiener-Neustadt.]

2) Frida Julie Vincenzia, * Gmunden 21. Sept. 1887; ⚔ Wien 22. Jan. 1908 mit Ernst Frhrn von Boyneburg-Lengsfeld, K. u. K. Olt. der Res. des Ul.-Rgts Nr. 7. [Schloß Krastowitz, Kärnten.]

3) Karl Friedrich Melchior Siegfried, * Wien 21. Jan. 1892. [. . .]

2. August Henry, * Hamburg 10. Febr. 1855. [Hamburg.]

3. Friedrich Paul, * Hamburg 30. Aug. 1859, Dr. phil., a. o. Prof. an der techn. Hochschule in Stuttgart; ⚔ London 23. Sept. 1880 mit — Jurke Johanna Landbeer, * . . 6. Sept. 1858.

Kinder: 1) Rudolf Friedrich, * London 14. Sept. 1882, Dr. jur.; ⚔ . . mit — Frieda Kimmich, * . . 1883. [München.]

Sohn: Rolf Eberhard, * . . 1905.

2) Eva Elisabeth, * Cannstatt 9. Okt. 1883.

3) Paul Eberhard, * Heidelberg 26. Nov. 1884. [Hamburg.]

— b) **2r Ehe:** 4. Mathilde Auguste Hedwig, * Hamburg 23. Juni 1874.

5. Albert Wilhelm, * Hamburg 23. Jan. 1879. [Hamburg.]

Westerholt-Hackfort, 1912.

Westerweller von Anthoni.

Katholisch. — Ghzgl. hess. Adel als „Westerweller von Anthoni" d. d. Darmstadt 22. Jan. 1848 (für Ludwig Adolf Westerweller, Ghzgl. hess. Obersten a. D., Nachkommen mütterlicherseits der d. d. Frankfurt a. M. 14. Dez. 1743 in den Reichsadelsstand erhobenen † Familie von Anthoni unter Verleihung des Namens und Wappens derselben); Ghzgl. hess. Frhr. d. d. Darmstadt 12. Jan. 1907 (für Paul Franz Wilhelm Adolf Westerweller von Anthoni, s. unten). — W. (1907): In B. ein g. Schräglinksbalken, begl. von 6, den Schild füllenden 5strahl. g. Sternen. Auf dem gekr. H. mit b.-g. Decke ein Geckiges, g.-geränbertes b. Schirmbrett, bel. mit einem g. Stern. — Erste Aufn. 1909.

† Paul Franz Wilhelm Adolf Freiherr Westerweller von Anthoni, * Darmstadt 29. Juni 1827, † das. 9. Juni 1912 (Sohn des obigen Ludwig Adolf), Ghzgl. hess. Oberhofmarschall a. D., Gen. der Inf. z. D. und Gen.-Adj. à l. s.; ⚔ München 18. Okt. 1864 mit — Anna Gfin von Seinsheim, * München 25. Dez. 1831, Schlüssel D. J. K. H. der † Ghzgin von Hessen und bei Rhein, ED. des Kgl. bayer. Theresien-O. und StkrD. [Darmstadt.]

Kinder: 1. August Ludwig Gregor, * Darmstadt 17. Nov. 1865, Major und Esk.-Chef im GDrag.-Rgt (1. Ghzgl. hess.) Nr. 23; ⚔ Traunstein 15. Okt. 1907 mit — Marie Charlotte Freiin von Gise, * München 14. Juni 1879. [Darmstadt.]

Kinder: 1) Paul-August Max Antonius Apollonius, * Darmstadt 12. Okt. 1909.

2) Anna-Maria Antonie Karoline Apollonia Philomena, * Darmstadt 11. Aug. 1911.

2. Marie Alice Emilie Julie, * Darmstadt 16. Aug. 1869; ⚔ das. 31. Dez. 1889 mit Josef Frhrn von Biegeleben, Kgl. bayer. Km., ODesger.-Rat in München und Hptm. der Ldw.-Fußart. a. D.

Wetschl.

Katholisch. — Österr. Adel und Frhr. lt. A. E. d. d. Wien 21. April (Diplom d. d. Wien 12. Juli) 1906. — W.: Im von 3 b. Schrägrechtsbalken durchzogenen f. Schild ein b. Herzschild, darin in auf gr. Boden liegendem braunen Nest ein seine 4 Jungen mit seinem Blute nährender f. Pelikan. Frhrnkr. Auf dem gekr. H. mit b.-f. Decke 7 f., b., f., b., f., b., f. Straußfedern. — Erste Aufn. 1909.

Franz Freiherr von Wetschl, * Tarnopol 7. Aug. 1850, Sektionschef und Kanzleidirektor des Oberhofm.-Amtes; ⚔ . . 26. Nov. 1870 mit Fanny Violini, * . . 7. Aug. 1850, † . . 17. Dez. 1900. [Wien.]

Kinder: 1. Ernst Jakob Komedius, * Wien 14. Aug. 1871, Dr. jur., K. K. Min.-Sekr. im Min. für öffentl. Arbeiten. [Wien.]

2. Fanny Maria Magdalene, * Wien 17. Nov. 1872, ED. des K. K. adel. Damenstifts in Graz. [Wien.]

3. Marie Anna Sabine, * Wien 18. Juli 1874; ⚔ Brenner 8. Aug. 1907 mit Hermann Till. [Deutsch-Jassnik, Mähren.]

4. Gisela, * Gaya 26. Febr. 1879; ⚔ Deutsch-Jassnik 6. Dez. 1910 mit Dr. jur. Eugen Kromar Edlem von Hohenwolf, K. u. K. Sektionsrat im Oberstjhofm.-Amt. [Wien.]

Wetzel genannt von Carben.

Katholisch. — Reichsadelsbestätigung d. d. Wien 6. Nov. 1662; Reichsfrhr. d. d. Wien 25. Juli 1689; kurbayer. Anerkennung 2. Sept. 1722; Namen- und Wappenvereinigung als Frhr. „von Wetzel genannt von Carben" d. d. Wien 31. Aug. 1775. — Besitz: Ein d. d. Frankfurt a. M. 13. Mai 1714 gestiftetes, d. d. . . 3. Dez. 1715 Kais. bestätigtes Fideikommiß in der Wetterau. — Erste Aufn., Beschreibung des Wappens und geschichtl. Übersicht im Jahrg. 1867, S. 1041.

† Frobenius Ferdinand Joseph Freiherr von Wetzel gen. von Carben, * . ., † Ober-Mörlen 2. Juni 1791; ⚔ . . 1748 mit Maria Amalia Freiin Voit von Salzburg, getauft . . 12. April 1728, † . . .

Söhne: 1. † Adam Friedrich, * Ober-Mörlen 2. März 1765, † Teplitz 11. Juli 1845, K. K. Major a. D. [österr. Anerkennung des Frhrnstandes d. d. . . 6. Sept. (Diplom d. d. Wien 11. Sept.) 1826]; ⚔ . . mit Anna Maria Wagner von Ankerburg, * Pilsen . . 1773, † Teplitz 12. Mai 1850.

Kinder: 1) † Joseph Adelbert Anton, * Kolbuschow, Ostgalizien, 6. April 1808, † . . 8. Nov. 1870, K. K. ObBaurat; ⚔ . . 21. Jan. 1841 mit Josepha Richter, * St. Veit, NÖsterr., 29. Sept. 1821, † . . 4. Nov. 1880.

Kinder: (1) Josepha, * Bilin 23. Nov. 1841. [Wien.]

(2) Karl, * Teplitz 27. Mai 1847, K. K. ODesger.-Rat in Prag.

2) Katharina Anna, * Pardubitz 20. Nov. 1810. [Teplitz.]

2. † Johann Baptist Maria Joseph, * . . 26. Juli 1767, † . . 8. Okt. 1825, Ghzgl. hess. Khr und Rittm. a. D.; ⚔ . . 31. Dez. 1810 mit Sophia Freiin von Syberg zu Sümmern, * . . 1782, † . . 4. Nov. 1866.
Sohn: Wilhelm Hugo, * Ober-Mörlen 18. Juni 1814 (soll gestorben sein) Fkherr.

Wetzlar von Plankenstern.

Katholisch. — Reichsadel und Frhr. mit dem Prädikat „von Plankenstern" und dem Titel „Wohlgeboren" d. d. Wien 23. Nov. 1777 (von Joseph II. für Karl Abraham Wetzlar, Kais. Hofagenten und Naturalienlieferanten der Reichsarmee); niederösterr. Herrenstand 22. April 1778. — Erste Aufn. und Beschreibung des Wappens im Jahrg. 1897, S. 1151, ältere Genealogie im Jahrg. 1899, S. 1109.

† Friedrich Arthur Freiherr Wetzlar von Plankenstern, * Venedig 30. Jan. 1827, † Graz 8. Okt. 1890, Verkehrsinspektor der Südbahn; ⚔ Pettau 22. Aug. 1852 mit Karoline Castelitz, * Cilli 2. Aug. 1823, † Klagenfurt 12. Aug. 1894.

Söhne: 1. † Ludwig, * Cilli 12. Sept. 1854, † Klagenfurt 8. Febr. 1884, Beamter der österr. Südbahngesellschaft; ⚔ Leibnitz 5. Febr. 1879 mit — Marie Sailer, * Leibnitz 30. Mai 1858. [Wien.]
Tochter: Marie, * Leibnitz 27. Dez. 1879; ⚔ Graz 18. März 1905 mit Guido Jellousheg, K. u. K. Lt. im Inf.-Rgt Nr. 97. [Lussin-piccolo.]

2. Friedrich, * Cilli 22. Mai 1857, K. K. Ldeszahlamtskontrolor in Klagenfurt.

3. † Dominik, * Graz 6. Okt. 1859, † Pola 15. Dez. 1902, K. u. K. Korv.-Kpt.; ⚔ Pettau 28. März 1894 mit — Marie Krainz, * Pettau 18. Juli 1868. [Graz.]
Kinder: 1) Friedrich, * Wien 23. Jan. 1895.
2) Mara, * Triest 1. Febr. 1900.

Weveld.

Katholisch. — Reichsadel und Frhr. d. d. Ebersdorf 15. Sept. 1644; immatrikuliert im Kgr. Bayern bei der Fhrnklasse 7. Juli 1810. — Besitz: Das Fideikommiß Sinning bei Neuburg a. d. D. — Erste Aufn. und geschichtl. Notiz im Jahrg. 1853, S. 535; Beschreibung des Wappens im Jahrg. 1855, S. 687.

† Christoph Anton Freiherr von Weveld, * . . 25. Okt. 1742, † . . 30. März 1834, Kgl. bayer. Km.; ⚔ . . 27. Juli 1775 mit Leopoldine Freiin von Leoprechting, * . ., † . . .
Söhne: 1. † Johann Baptist, * . . 21. Juni 1777, † Sinning 1. Nov. 1871, Kgl. bayer. Km. und Min.-Rat a. D.; ⚔ I) . . 14. Aug. 1806 mit Amalia von Starzner, * . ., † . .; II) . . 2. Mai 1821 mit Rosalia Reiter, * . ., † . . 6. Okt. 1864.
Legitimierter Sohn: † Eduard, * . . 2. Mai 1816, † . . 17. Mai 1872 [bayer. Legitimation, Adel und Frhrnstand 28. Mai (immatrikuliert 10. Juni) 1828], Rechtsanwalt; ⚔ . . 23. Juli 1842 mit Theresia Bayer, * . ., † . . 17. Okt. 1898.
Kinder: (1) † Johann Baptist, * Neuburg a. d. D. 16. April 1843, † daf. 6. Mai 1906, Fkherr; ⚔ Sinning 2. Sept. 1878 mit Carolina Fischer, * Dachau 2. Juli 1844, † Sinning 21. Febr. 1903.
Kinder: a. Bertha, * Sinning 1. Febr. 1881; ⚔ Pöttmes 6. Aug. 1904 mit Hubert Gfn von Urkull-Gyllenband. [. . .]
b. Wilhelm, * Sinning 24. Aug. 1883. [. . .]
(2) Bertha, * Sinning 28. Okt. 1844; ⚔ Neuburg 20. Juli 1868 mit

Philipp Krafft von Dellmenſingen, † Neuburg 18. Jan. 1893, Kgl. bayer. Bez.-Amtmann a. D. [. . .]
(3) Roſalie, * . . 7. Okt. 1847. [. . .]
(4) Ludovika Thereſia, * Neuburg 26. Mai 1852; ⚔ . . 30. Dez. 1873 mit Karl Schlicher, Kgl. bayer. OReg.-Rat. [. . .]
(5) Pauline, * . . 29. Juni 1853; ⚔ I) . . 16. Sept. 1875 mit Ferdinand Schmalz, † . ., Kgl. bayer. Bez.-Hptm.; II) . . mit . . Hellmann, Kaufmann. [München.]
(6) Maria Anna Eugenie Bertha, * Neuburg a. d. D. 7. Juli 1886; ⚔ München 27. März 1894 mit Albert Kauffmann. [. . .]

2. † Maximilian Leopold Chriſtoph, * . . 27. Juli 1779, † Weiden 8. Jan. 1848, Herr auf Steinfels, Kgl. bayer. Km.; ⚔ . . 15. Sept. 1808 mit Antonia Freiin Horneck von Hornberg, * . . 22. Jan. 1786, † Regensburg 10. Aug. 1864.

Sohn: † Anton, * . . 5. Mai 1814, † . . 4. April 1879, Kgl. bayer. Kſkr und Oberſtlt. a. D.; ⚔ . . 9. Nov. 1846 mit Bertha Freiin von Münſter, * . . 2. Febr. 1825, † . . 4. März 1899.

Kinder: (1) † Adelbert Ludwig Edmund Franz, * Ingolſtadt 16. Nov. 1851, † München 25. März 1890, Dr. jur., Kgl. bayer. Amtsrichter; ⚔ München 24. Febr. 1886 mit — Joſephine Freiin von Stengel, * Zweibrücken 22. April 1857. [München.]

Tochter: Joſephine, * . . .

(2) Karoline, * Ingolſtadt 2. Dez. 1852, präbend. OD. des Kgl. bayer. Thereſien-O. [. . .]
(3) Marie, * Ingolſtadt 26. Okt. 1854. [. . .]
(4) Bertha, * Zweibrücken 21. Okt. 1856; ⚔ . . mit . . Matthäus [. . .]

Whitſhed.

Im Mannesſtamme erloſchen.

. . . . . — Baronet 16. Mai 1834; Kgl. hannov. Frhr. d. d. Hannover 30. März 1844 (beides für Sir James Hawkins Whitſhed, Kgl. großbritann. Admiral, ſ. unten). — W.: Gev. mit ſ. Herzſchild, darin eine aufger. offene r. Hand. 1 und 4 von S. und Gr. zahnförmig geſp., darin 3 (2, 1) halbe Löwen, im ſ. Platz R. mit b. Zunge, im gr. Platz G. mit r. Zunge; 2 und 3 in S. ein ſchw. Mittelſparren, begl. von 3 (2, 1) ſchw. Rehböcken. Frhrnkr. und 2 H. Auf dem rechten mit r.-ſ. Decke ein einw.-wachſ., von R. und S. zahnförmig geſp. Löwe mit einem gr. Dreiblatt in den Pranken; auf dem linken H. mit ſchw.-ſ. Decke ein flugbereiter, an den Fängen g.-beſchellter Falke auf einem querliegenden, an jedem Ende mit einem Strick verſehenen Aſt. Über dem Falken ein Band mit dem Spruch: Providence with adventure. Schildhalter: Rechts ein von R. und S. zahnförmig geſp. Löwe mit einer g. Medaille an ſ. Band um den Hals, mit der freien rechten Pranke einen ſchw. Anker haltend; links ein nat. Reh auch mit einer Medaille an ſ. Band um den Hals und mit gr. Dreiblatt im Maul. Wahlſpruch: Libertas et natale solum.

† James Hawkins Freiherr Whitſhed, * . . 1. Mai 1761, † . . 29. Okt. 1849, Kgl. großbrit. Admiral; ⚔ . . 11. Dez. 1791 mit Sophie Henriette Gfin von Bentinck, * . . 21. Juni 1765, † . . 20. Jan. 1852.

Sohn: † St. Vincent Keene, * . . 18. Okt. 1795, † . . 13. Sept. 1870; ⚔ . . 1. April 1832 mit Elizabeth Erskine a. d. H. der Bts Erskine, * . . 1812, † . . 19. Juli 1886.

Sohn: † St. Vincent Bentinck, * . . 12. Febr. 1837, † . . 9. März 1871; ⚔ . . 8. Dez. 1858 mit Anne Alicia Handcock, * . . 28. Nov. 1837, † . . 23. Juli 1908.

Tochter: Elizabeth Alice Frances, * . . 26. Juni 1860; ⚔ I) . .

25. Juni 1879 mit Frederik Gustavus Burnaby, † . ., Ägypten, 17. Jan. 1885; II) . . 17. März 1886 mit John Frederick Main, † . . 9. Mai 1892; III) . . 12. Juni 1900 mit Francis Bernard Aubrey Le Blond. [Killincarrick House, Greystones, Irland, und 8, Nevill Park, Tunbridge Wells.]

Wichmann-Eichhorn.

Evangelisch. — Sachsen-cob. und goth. Adel und Frhr. d. d. Coburg 21. Juni 1883; Beifügung des Namens „Eichhorn" d. d. Coburg 25. Juni 1883; immatrikuliert im Kgr. Bayern bei der Frhrnklasse 19. Febr. 1899. — Erste Aufn., Beschreibung des Wappens und Näheres über die Standeserhebung im Jahrg. 1884, S. 969.

Karl Friedrich Freiherr von Wichmann-Eichhorn, * Gransee, Reg.-Bez. Potsdam, 12. Aug. 1845, Hzgl. sachsen-cob. und goth. Reisemarschall a. D., Kgl. preuß. Olt. a. D.; ⚔ I) Königsberg i. Pr. 18. Okt. 1881 mit Bertha Elise Maria verw. Schlesinger, geb. Eichhorn, * Königsberg i. Pr. 20. Okt. 1837 (luth.), † Bozen 23. März 1899; II) London 10. April 1903 mit Maria Wilhelmine Elisabeth Schmidt, * Erfurt 11. Dez. 1885 (gesch. München 22. Juni 1910 [. . .]); III) Dresden 2. Nov. 1910 mit — Ida Olga Martha Retzlaff, * Stettin 16. Juli 1890. [Dresden-A.]

Söhne: a) 2r **Ehe:** 1. Wolf Bolko Karl Friedrich Herbert, * Markdorf 23. Mai 1904.

— b) 3r **Ehe:** 2. Hans Günther Karl Friedrich, * Dresden 21. Mai 1911.

Widerhofer.

Katholisch. — Österr. Adel und Frhr. d. d. . . 26. Juli 1890 (Diplom d. d. Wien 28. Juli 1898). — Erste Aufn. und Beschreibung des Wappens im Jahrg. 1903, S. 880.

† Hermann Freiherr von Widerhofer, * Weyer, OOsterr., 24. März 1832, † Ischl 28. Juli 1901, Dr. med., K. K. Hofrat und Leibarzt S. M., o. ö. Prof. der Kinderheilkunde an der Univ. Wien, EBürger von Ischl, Hall und Steyr; ⚔ I) Wien 13. Febr. 1875 mit Eugenie Henrike Maria Theresia Joris, * Wien 24. März 1846, † Ischl 31. Juli 1896; II) Wien 24. Sept. 1900 mit — Rosa Korkus, * Czernowitz 21. Jan. 1858. [Wien.]

Söhne 1r Ehe: 1. Rudolf Valerius Eugen Hermann, * Wien 23. Nov. 1876, K. u. K. Olt. in der Traindiv. Nr. 2; ⚔ Krems 29. Sept. 1902 mit — Antonia Katharina Maria Spängler, * Wien 30. März 1879. [Wien.]

Kinder: 1) Rudolf Anton Hermann Franz, * Znaim 3. Mai 1907.
2) Gertrud Antonia Franziska Rosa, * Wien 17. Dez. 1908.

2. † Hermann Otto Eugen, * Wien 28. Febr. 1881, † das. 26. Febr. 1910, K. K. Konz.-Prakt. bei der Bez.-Hptmsch. in Wiener-Neustadt; ⚔ Wien 15. April 1903 mit — Karla Böttger, * Krems 26. Febr. 1881. [Wien.]

Widmann.

Katholisch. — Ungar. Adel d. d. Wien 1. Mai 1707; böhm. Ritterstand nebst Wappenvermehrung (zweiter Helm) d. d. Wien 22. Okt. 1712; böhm. Inkolat d. d. Wien 12. Dez. 1712. — Erste Aufn. und geschichtl. Übersicht im Jahrg. 1848, S. 399.

A.

Reichsfrhr. mit Wappenbesserung d. d. Wien 24. Juni 1730; Ldmann von Krain 3. Febr. 1731, von Görz 30. Mai 1731, von Steiermark 9. Aug. 1731; böhm. Frhr. mit Wappen-

besserung d. d. Wien 15. Okt. 1731; Ldmann von Kärnten 1732. — Beschreibung des Wappens im Jahrg. 1848, S. 399.

† Vincenz Freiherr von Widmann, * Brünn 3. Sept. 1775, † . . 13. Dez. 1807, Herr auf Platsch und Wiese, K. K. Km. und Ldrat; ⚔ Brünn 1. Mai 1800 mit Ernestine Freiin Roden von Hirzenau, * Brünn 16. April 1777, † . ., StkrD.

Söhne: 1. † Adalbert, * Brünn 14. Jan. 1804, † Platsch 23. Aug. 1888, Herr auf Platsch, K. u. K. Km., GRat und Ldeshptm. von Mähren; ⚔ I) . . 9. Sept. 1828 mit Julie Freiin von Puthon, * . . 20. Aug. 1804, † Brünn 30. März 1852; II) Prag 19. März 1856 mit Erwine Freiin von Scharpffenstein gen. Pfeill, * Wischau 5. März 1833, † Brünn 16. Dez. 1883, StkrD.

Kinder: 1) Karolina (Lily) Sophie Johanna Maria, * Brünn 29. Mai 1863, StiftsD. des K. K. adeligen Damenstifts „Maria Schul" in Brünn. [Platsch.]

2) Adalbert Viktor, * Platsch 20. Mai 1868, Herr auf Platsch (1262 Joch), Kr. Znaim, und Nalžowitz, Kr. Beraun, K. u. K. Km., GRat, Minister a. D. und Lt. i. d. E. der Ldw. [Platsch.]

3) Erwine Mathilde, * Platsch 4. Juli 1872, Kapitularin des K. K. Theresianischen adeligen Damenstifts am Prager Schlosse. [Platsch und Prag.]

2. † Anton, * . . 15. Okt. 1805, † . . 10. Sept. 1866, Herr auf Wiese (7345 Joch), Kr. Iglau, K. K. Km. und Okt. a. D.; ⚔ . . 15. Mai 1834 mit Leopoldine Gfin Sedlnitzky von Choltič, * . . 13. Nov. 1812, † Wien 7. Febr. 1898, Herrin auf Stremplowitz-Lodnitz, Skrochowitz und Tabor, Österr.-Schles., StkrD.

Kinder: 1) † Viktor Emanuel Anton Ernst Graf von Widmann-Sedlnitzky, * . . 8. Sept. 1836, † Wien 25. Jan. 1886 **(s. Taschenbuch der Gräfl. Häuser).**

2) Anna, * Wiese 6. Sept. 1837 (luth.); ⚔ Brünn 11. Aug. 1855 mit Max Gfn Marschall (luth.), † Wien 3. März 1897, Ghzgl. sächs. Khrn, K. u. K. Rittm. a. D. [Dresden.]

B.

Österr. Frhr. d. d. Wien 27. Juni 1881. — Beschreibung des Wappens und Näheres über die Standeserhebung im Jahrg. 1885, S. 1022.

† Bohuslav Adalbert Maximilian Valentin Freiherr von Widmann, * Olmütz 12. März 1836, † Wien 9. Juni 1911, K. u. K. GRat und Statth. a. D.; ⚔ Wien 5. Juni 1871 mit — Gabriele von Skene, * Alexowitz, Mähren, 14. April 1852, Herrin auf Schwarzenau, NÖsterr. [Schwarzenau und Wien.]

Kinder: 1. Franziska Maria Anna Valentine, * Brünn 9. Okt. 1872, CD. des adeligen Damenstifts zu den „heil. Engeln" in Prag. [. . .]

2. Leo Joseph Ludwig Alfred Valentin, * Brünn 30. Aug. 1874, K. u. K. Okt. a. D. [. . .]

3. Paul Bohuslav Gustav Ludwig Valentin, * Laibach 27. Juni 1877, K. u. K. Okt. i. R. [Wien.]

Widmann von Staffelfeld und Ulmburg.

Katholisch. — Wappenbrief mit Lehnfreiheit d. d. Innsbruck 11. Mai 1587 (vom Ghzg Ferdinand von Österreich-Tirol für Mathias Widmann); rittermäßiger Reichsadel mit den Prädikaten „Edle von Staffelfeld und Ulmburg" d. d. München 7. Juli 1792 (vom Kurfürn Karl Theodor von Pfalzbayern, als Reichsvikar, für Alfons Dominik Widmann, öffentl. Notar und Kriminalkommissär, und dessen Bruder Dr. jur. Georg Michael Widmann); österr. Adelsanerkennung d. d. Wien 14. März 1827 (für Alfons Emanuel); in Tirol imma-

trikuliert 16. Sept. (Diplom 30. Nov.) 1847; österr. Ritter d. d. Wien 7. Sept. 1872; österr. Frhr. d. d. Schönbrunn 11. Juni (Diplom d. d. Wien 7. Sept.) 1904. — W. (1904): Gesp.; rechts in Schw. ein r.-bez. g. Löwe, mit abnehmendem g. Halbmond zw. den Pranken; links in B. auf den äußeren Kuppen eines gr. Dreibergs ein Mann in r. Kleid mit g. Kragen, Ärmelaufschlägen und Gürtelschärpe, in einem mit 3 g., schw., g. Straußfedern best. schw. Hut, mit flugbereitem Jagdfalken auf der rechten Faust. Frhrnkr. und 2 gekr. H. Auf dem rechten mit r.-s. Decke der Falkenier wachs. mit dem Falken auf der linken Faust; auf dem linken H. mit schw.-g. Decke der Löwe wachs. — Erste Aufn. und Stammreihe im Jahrg. 1907, S. 902.

Alfons Alois Freiherr Widmann von Staffelfeld und Ulmburg, * Innsbruck 1. April 1850, Großgrundbes. in Margreid, Fenberg, San Zeno und Bozen, Mitgl. des Herrenh. des österr. Reichsrats; ⚭ Wien 24. Mai 1876 mit — Auguste Fischer, * Wien 10. April 1859. [Bozen.]

Kinder: 1. Alfons Maria August, * Wien 30. Sept. 1878, Großgrundbes. in Kurtatsch, Südtirol, Dr. jur., K. K. n. a. Lt. der Div. ber. tirol. Ldesschützen; ⚭ Neumarkt 27. Juni 1906 mit — Brigitta Freiin von Longo-Liebenstein, * Klagenfurt 5. Mai 1885. [Kurtatsch.]

Kinder: 1) Antonia Augusta Maria, * Kurtatsch 5. April 1907.
2) Pia Ernestine Anna, * Kurtatsch 19. April 1908.
3) Hermann Alfons Anton, * Kurtatsch 10. Okt. 1909.
4) Georg Anton Josef, * Kurtatsch 17. Mai 1911.

2. Irmgard Antonia Augusta, * Wien 18. Jan. 1880; ⚭ Bozen 19. Nov. 1901 mit Albert Ritter Putzer von Reybegg, K. K. Statth.-Rat in Innsbruck.
3. Hermann Anton Maria, * Gries bei Bozen 30. Sept. 1881, K. K. Bez.-Komm. im Ackerbaumin. [Wien.]
4. Egbert Anton Josef, * Gries 19. März 1883; ⚭ Salurn 27. April 1912 mit — Maria Mörl von Pfalzen zu Mühlen und Sichelburg, * Karneid 13. Okt. 1889. [Anstz Karneid.]
5. Heinrich Anton Hermann, * Gries 27. Jan. 1888, Ing. der Chemie. [Wien.]

Widnmann.

Im Mannesstamme erloschen.

Katholisch. — Kurbayer. Adel als „von Widnmann auf Rapperszell" d. d. . . . 21. Juli 1693; kurbayer. Frhr. d. d. Brüssel 1. März 1701; immatrikuliert im Kgr. Bayern bei der Frhrnklasse 9. Sept. 1813. — Erste Aufn., Näheres über die Standeserhebungen und Beschreibung des Wappens im Jahrg. 1859, S. 893.

(S. Jahrg. 1905, S. 898; neuere Nachrichten fehlen.)

Wiedenfeld.

Im Mannesstamme erloschen.

Katholisch. — Österr. Adel und Ritter d. d. . . . 30. April (Diplom d. d. Wien 12. Juni) 1865; österr. Frhr. d. d. . . . 2. April (Diplom d. d. Wien 11. Mai) 1874. — Erste Aufn., Beschreibung des Wappens und Näheres über die Standeserhebungen im Jahrg. 1876, S. 893.

† Otto Freiherr von Wiedenfeld, * Troppau 16. Nov. 1818, † Alt-Aussee 5. Aug. 1877, K. K. Statth. von OÖsterr.; ⚭ Wien 30. April 1850 mit Sophie Straschiripka, * Linz 27. Sept. 1823, † Wien 1. Dez. 1902.

Tochter: Melanie, * Wien 14. Mai 1851; ⚭ das. 8. Juli 1872 mit Dr. jur. Franz Liharzik, K. u. K. GMat und Sektionschef i. R. [Wien.]

Wiederhold.

Lutherisch. — Reichsadel und Reichsritter mit dem Prädikat „von Weidenhoven" 13. Juli 1637; württemb. Bestätigung des Fehrnstandes d. d. . . 29. Nov. 1824. — Besitz: Das Fideikommiß Rietheim, OAmt Tuttlingen. — Erste Aufn., Beschreibung des Wappens und geschichtl. Notiz im Jahrg. 1858, S. 845.

† Karl Friedrich Kuno Freiherr von Wiederhold, * Stuttgart 31. Aug. 1809, † Ludwigsburg 14. Dez. 1885, Kgl. württemb. Gen.-Lt. und Staatsmin. a. D.; ⚔ I) . . 29. Aug. 1836 mit Charlotte von Miller, * . . 3. Juni 1818, † Ludwigsburg 1. Jan. 1838; II) Ludwigsburg 30. Sept. 1843 mit Emilie von Miller, * Paris 18. Nov. 1824, † Ludwigsburg 3. Dez. 1860; III) Darmstadt 5. Okt. 1861 mit Marie Freiin von Lepel, * Büdingen 1. Juni 1822, † Stuttgart 1. April 1908.

Kinder: a) 2r **Ehe:** 1. † Konrad, * Ludwigsburg 3. Nov. 1844, † Ospedaletti 21. Mai 1912, Fherr, Kgl. württemb. Major a. D.; ⚔ Rietheim 22. Aug. 1875 mit — Elisabeth Freiin von Lepel, * Nidda 18. Juni 1855. [Rietheim.]

2. Marie, * Ludwigsburg 8. Dez. 1845 (kath.); ⚔ Eßlingen 6. Aug. 1868 mit Heinrich Fhrn Raßler von Gamerschwang (kath.), † Gamerschwang 13. Okt. 1892, Herrn auf Gamerschwang, OAmt Ehingen. [. . .]
3. Karl, * Stuttgart 6. März 1852. [. . .]
4. † Eberhard, * Ludwigsburg 4. Nov. 1856, † Cleveland 27. Juli 1893; ⚔ Erie, NAm., 30. Sept. 1880 mit — Ida Meuser, * . . 7. Febr. 1863. [Cleveland, Ohio, NAmerika.]

Kinder: 1) Marie Emilie, * Erie 13. Juli 1881.
2) Konrad Kuno, * Erie 2. Nov. 1884. [. . .]
3) Normann Karl, * . . 21. Dez. 1890.
4) Flora Malwina, * . . 24. Nov. 1892.

— b) 3r **Ehe:** 5. Emilie, * Ludwigsburg 20. Dez. 1862; ⚔ das. 12. Mai 1881 mit Ernst Frhrn Varnbüler von und zu Hemmingen, Kgl. württemb. Oberstlt. a. D. [Stuttgart.]

Wiedersperger von Wiedersperg, 1912.

Wieser.

Katholisch. — Österr. Adel und Ritterstand d. d. Wien 8. März 1858; österr. Frhr. d. d. . . 9. Aug. (Diplom d. d. Wien 9. Okt.) 1889. — Erste Aufn., Beschreibung des Wappens, und geschichtl. Notiz im Jahrg. 1895, S. 1121.

† Leopold Freiherr von Wieser, * Petrinja, Kroatien, 26. Juni 1819, † Wien 11. April 1902, K. u. K. GMaj und Sektionschef a. D.; ⚔ Zara 26. Febr. 1846 mit Mathilde von Schulheim, * Graz 20. Jan. 1822, † Wien 31. Jan. 1890.

Kinder: 1. † Georg, * . . 24. Aug. 1850, † Salzburg 9. Febr. 1909, Ingenieur; ⚔ . . 26. Juni 1893 mit — Anna Hulleſch, * . . 12. März 1867. [Graz.]
2. Friedrich, * Wien 8. Juli 1851, Dr. phil. h. c. (promov. von der Univ. Berlin), K. K. Hofrat, Prof. der Nationalökonomie; ⚔ Waltirſche, Böhmen, 28. April 1886 mit — Marianne Wolf, * Munzifai, Böhmen, 3. März 1867. [Wien.]

Kinder: 1) Wolfgang Achilles Leopold Eugen, * Prag 13. Juni 1887, stud. med. [Wien.]
2) Marianne Amalia Matilde Luiſe, * Prag 6. Dez. 1889; ⚔ Wien 22. März 1910 mit Dr. Franz Exner, Privatdozenten. [Wien.]

3. Joseph Leopold Johann Paul, * Wien 22. Jan. 1853, Architekt; ⚭ Gmunden 27. Juli 1882 mit Melanie Tauber, * Wien 10. Juni 1855, † das. 10. Dez. 1908. [Wien.]

Kinder: 1) Hyazint Friedrich Leopold Samuel, * Wien 30. Juni 1883, Dr. jur., K. u. K. Lt. der Res. des Feldkan.-Rgts Nr. 41. [Wien.]

2) Kurt Georg, * Wien 4. Nov. 1884, Masch.-Ing., K. u. K. Lt. der Res. des Feldkan.-Rgts Nr. 28. [Wien.]

3) Friedrich Anton, * Wien 11. Nov. 1887, stud. techn. [Wien.]

4) Beatrix Matilde Carola Melanie, * Wien 4. Okt. 1889.

4. Mathilde, * Hustopetsch, Mähren, 16. Aug. 1854; ⚭ Wien 16. April 1879 mit Andreas Groll, † Wien 22. Dez. 1907, Prof. und Historienmaler. [Wien.]

5. Paula, * Wien 24. Mai 1856; ⚭ . . 1. Sept. 1880 mit Dr. jur. Eugen Ritter Böhm von Bawerk, K. u. K. GRat und Finanzmin. a. D., o. Prof. an der Univ. Wien.

6. Amalie, * . . 25. Febr. 1858; ⚭ . . 16. April 1879 mit Dr. Anton Ritter Oelzelt von Newin. [Wien.]

7. † Leopold, * Wien 10. Juli 1860, † Drauhofen 2. Jan. 1912, Dr. jur., Gutsbes. in Drauhofen, Kärnten; ⚭ I) Wien 19. Okt. 1889 mit Christine Maria Dorothea Mautner von Markhof, * Wien 19. Okt. 1869 (gesch. 1897; wiederverm.); II) . . mit Betty Dworzak, * . . (gesch. 1907 [. . .]).

Kinder 1r Ehe: 1) Carl Johann Leopold Wolfgang, * Wien 8. Sept. 1890. [. . .]

2) Heinrich Friedrich Christian, * Wien 24. Febr. 1893.

3) Adolf Géza Christian, * Wien 25. März 1894.

4) Ferdinanda Maria Harriet Johanna, * Wien 23. Nov. 1896.

Wilamowitz-Möllendorff*.

Evangelisch. — Preuß. Namen- und Wappenvereinigung als „Wilamowitz-Möllendorff" d. d. Wien 21. Jan. 1815; preuß. Frhr d. d. Berlin 27. April 1864 (für die Brüder Arnold, * 1813, † 1888, und Ottokar, * 1811, * 1867), vererblich je nach dem Rechte der Erstgeburt aus je adeliger Ehe und unter der Bedingung der Nachfolge in den ungeteilten väterlichen Grundbesitz. — Erste Aufn., Beschreibung des Wappens und geschichtl. Notiz im Jahrg. 1875, S. 854. Vgl. auch den gleichnamigen Artikel im Taschenbuch der Gräfl. Häuser und den Artikel Möllendorff im Taschenbuch der Uradel. Häuser, Bd. IX, 1908.

† Arnold Eugen Tello Heinrich Erdmann Freiherr von Wilamowitz-Möllendorff, * Beerheide in der Prignitz 28. Juni 1813, † Wiesbaden 2. Jan. 1888, Herr auf Markowitz c. p., EMr des Joh.-O.; ⚭ Krampfer 3. Mai 1839 mit Ulrike Wilhelmine von Calbo, * Königsberg, Ostprignitz, 5. Juni 1820, † Markowitz 26. Juni 1874.

Söhne: 1. † Hugo Theodor Wichard Freiherr von Wilamowitz-Möllendorff, * Markowitz 18. Juni 1840, † Kobelnik 30. Aug. 1905, Herr auf Markowitz mit Möllendorf, auf Kobelnik mit Rozniaty, Lagiewnik und Kraschitz, Kr. Strelno, Prov. Posen, und auf Schönwerth, Kgl. preuß. Khr und WGRat, Kommendator des Joh.-O. für die Prov. Posen; ⚭ I) Wierzbiczany 28. Juli 1868 mit Josephine Rosalie von Roy, * Wierzbiczany 29. Sept. 1849, † Berlin 22. Febr. 1885; II) Berlin 24. Mai 1887 mit Lili Friederike Wilhelmine Georgine Cäcilie von Schenck, * Potsdam 11. Sept. 1859, † Kobelnik 16. Juli 1898.

Kinder: a) **1r Ehe:** 1) Hildegard Emma Friederike Bertha von Wilamowitz-Möllendorff, * Inowrazlaw 20. Mai 1869, Herrin auf Markowitz mit Möllendorf (1060 ha; seit 1836 im Bes. der Fam.) und Schön-

werth (250 ha); ⚭ Markowitz 22. Juni 1891 mit Klaus von Heydebreck, Kgl. preuß. Oberst a. D., Mitgl. des preuß. Herrenh., RRr des Joh.-O. [Markowitz.]

2) Friedrich-Wilhelm Hermann Wichard Freiherr von Wilamowitz-Möllendorff [preuß. Frhr. 1. Aug. 1907], * Inowrazlaw 5. Dez. 1872, Majoratsherr auf Kobelnik (2005 ha; seit 1878 im Bes. der Fam.; s.it 1898 Majorat), Kgl. preuß. Kjkr und Okt. der Res. des Huf.-Rgts Nr. 12, CMr des Joh.-O.; ⚭ Halle a. d. S. 23. Mai 1903 mit — Martha Annemarie von Koethen, * Halle a. d. S. 28. April 1883. [Kobelnik bei Kruschwitz.]

Kinder, von Wilamowitz-Möllendorff: (1) Josephine, * Lipie 3. März 1904.

(2) Hugo Julius Wichard, * Lipie 20. Jan. 1906.

3) Elfriede Josephine Ulrike Valesca von Wilamowitz-Möllendorff, * Markowitz 14. Mai 1876, Herrin auf Lipie (830 ha) und Osniczewo (370 ha), Kr. Hohensalza; ⚭ Posen 9. Okt. 1896 mit Arnold von Rosenstiel, Kgl. preuß. Ldrat a. D. und Rittm. der Res. a. D., RRr des Joh.-O. [Lipie.]

— b) 2r Ehe: 4) Luise Therese Cäcilie von Wilamowitz-Möllendorff, * Posen 17. Juli 1892. [Markowitz.]

2. † Tello Ulrich Wichard von Wilamowitz-Möllendorff, * Markowitz 15. März 1843, † Weimar 2. Juli 1903, Kgl. preuß. Oberstlt. z. D.; ⚭ I) Altona 24. Sept. 1874 mit Anna Donner, * Altona 5. Okt. 1850, † das. 8. Nov. 1876; II) Borstel 19. Okt. 1880 mit Anna Gfin von Baudissin, * Pinneberg 26. Nov. 1857, † Wandsbek 22. Okt. 1884; III) Griebenow 21. Febr. 1888 mit — Margot von der Lancken-Wakenitz, * Clevenow 2. Febr. 1852 (s. dieses Taschenbuch). [Weimar.]

Kinder, von Wilamowitz-Möllendorff: a) 2r Ehe: 1) Emil Joachim Hermann Wichard, * Borstel 23. Sept. 1882, Kgl. preuß. Okt. im Drag.-Rgt Nr. 12. [Gnesen.]

2) Gertrud Ida Josephine Selma, * Wandsbek 10. Okt. 1884. [Berlin.]

— b) 3r Ehe: 3) Eva-Maria, * Lüneburg 17. Febr. 1889; ⚭ Weimar 14. Juni 1911 mit Wilhelm Gfn von Perponcher-Sedlnitzky, Kgl. preuß. Rittm. a. D. [Cummerow.]

4) Georg Friedrich, * Weimar 7. Nov. 1893, Kais. Seekadett auf S. M. S. Hertha.

5) Ulrike Karola Friederike, * Weimar 23. Sept. 1896.

3. Emmo Friedrich Wichard Ulrich von Wilamowitz-Möllendorff, * Markowitz 22. Dez. 1848, D. und Dr. phil., Kgl. preuß. WGRat und o. Prof. in der philosoph. Fakultät der Univ. Berlin, Mitgl. der Akad. der Wissensch., Okt. a. D.; ⚭ Berlin 20. Sept. 1878 mit — Marie Mommsen, * Breslau 28. Juni 1855. [Westend-Charlottenburg.]

Kinder, von Wilamowitz-Möllendorff: 1) Dorothea Maria, * Greifswald 15. Juli 1879; ⚭ Westend 6. Okt. 1905 mit Dr. phil. Friedrich Frhrn Hiller von Gaertringen, Prof., wissenschaftl. Beamten der Kgl. preuß. Akad. der Wissensch. in Berlin. [Berlin-Charlottenburg.]

2) Adelheid Katharina, * Greifswald 16. Mai 1881; ⚭ Westend 30. Sept. 1904 mit Dr. phil. Karl Fredrich, Direktor des Gymnasiums in Küstrin.

3) Tycho Joseph Wichard, * Göttingen 16. Nov. 1885, Dr. phil. [Berlin.]

4) Hermann Wichard, * Göttingen 21. Mai 1887, Kgl. preuß. Lt. im 2. GRgt z. F. [Berlin.]

5) Hildegard Luise, * Göttingen 5. Aug. 1892.

Brüder.

1. † Hugo Friedrich Erdmann Graf von Wilamowitz-Möllendorff,

* Marienburg 29. Dez. 1808, † Berlin 14. Juni 1865 (**s. Taschenbuch der Gräfl. Häuser**).

2. † Ottokar Erdmann Hans Heinrich Theodor Freiherr von Wilamowitz-Möllendorff, * Graudenz 23. März 1811, † Meesendorf 7. April 1867, Herr auf Meesendorf und Polnisch-Baudiß nebst der Erbscholtisei in Polnisch-Schweidnitz, Kr. Neumarkt, Kgl. preuß. Khr und Plt. a. D., CKr des Joh.-O.; ⚔ Groß-Wandriß 10. Juni 1839 mit Fanny geſch. von Tepper, geb. von Heinen, * Breslau 25. Juni 1819, † daſ. 11. April 1889.

Töchter, von Wilamowitz-Möllendorff: 1) Marie, * Meesendorf 15. Sept. 1846; ⚔ daſ. 24. Okt. 1865 mit Eberhard Gfn von Pfeil und Klein-Ellguth, † Karlsbad 4. Mai 1901, Herrn auf Ober- und Nieder-Hausdorf, Kr. Neurode. [Hausdorf.]

2) Helene, * Meesendorf 30. Juni 1850, Herrin auf Meesendorf und Polnisch-Baudiß, Kr. Neumarkt, Schleſien; ⚔ Meesendorf 28. Mai 1872 mit Franz Gfn von Waldersee, † Meesendorf 22. Nov. 1903, Kaiſ. deutſchem Wdm. à l. s. der Marine. [Meesendorf bei Radſchütz.]

Wilczeck.

Evangeliſch. — Preuß. Adel d. d. Berlin 10. Okt. 1769 (für Matthias Wilczeck); preuß. Frhr. d. d. Berlin 29. März 1787 (für denſelben). — Erſte Aufn., Beſchreibung des Wappens und Stammreihe im Jahrg. 1899, S. 1117.

† Hermann Karl Ernſt Moritz Freiherr von Wilczeck, * Polkwitz 1. Sept. 1836, † Wiesbaden 31. Okt. 1901, Kgl. preuß. Gen. der Inf. z. D.; ⚔ I) . . mit Jacqueline Chriſtine Friederike Gerhardine Maximiliane Henrika d'Hervaud Bigot de Villandry, * .. 1845 (geſch. [. . .]); II) Flensburg 28. Sept. 1881 mit Agnes Warder, * . ., † Potsdam 25. Aug. 1883; III) Altenfähre, Rügen, 15. Juli 1890 mit Antonie von Mühlenfels, * Neuhof, Mecklenb., 1. Aug. 1844, † Berlin 8. Febr. 1892.

Kinder: a) **1r Ehe**: 1. Jacques Joſeph Karl Chriſtian, * Cleve 14. Sept. 1866, Kgl. preuß. Olt. a. D. [Köln a. Rh.]

2. Ernſt Hermann Benno Paul, * Goslar 8. Jan. 1868, Kgl. preuß. Hptm. und Komp.-Chef im Füſ.-Rgt Nr. 39; ⚔ I) Glogau 21. Mai 1895 mit Margarete Heſſe, * . . (geſch. . . [. . .]); II) Köln a. Rh. 19. Juni 1900 mit — Johanna Heimann, * . . 26. Nov. 1875. [Düſſeldorf.]

Kinder: a) **1r Ehe**: 1) Horſt Hermann, * Berlin 1. März 1896.

— b) **2r Ehe**: 2) Erna Chriſtine Hedwig, * Brühl 8. Juli 1901.

3) Fritz Ernſt Eugen Hans, * Thorn 1. Okt. 1902.

4) Paul Hermann Friedrich, * Düſſeldorf 14. Juni 1904.

5) Tochter . ., * Düſſeldorf 8. März 1906.

3. Kuno Karl Georg Alfred Guſtav, * Potsdam 28. Okt. 1872, Kgl. preuß. Hptm. und Komp.-Chef im 1. bad. Leibgren.-Rgt Nr. 109; ⚔ Detmold 1. Okt. 1903 mit — Elſa Krohn, * . . . [Karlsruhe i. B.]

Kinder: 1) Tochter . ., * . . 20. Juli 1904.

2) Sohn . ., * Spandau 26. April 1908.

— b) **2r Ehe**: 4. Alice, * Potsdam 5. Juni 1882. [. . .]

5. Agnes, * Potsdam 19. Aug. 1883. [. . .]

Wildburg.

Katholiſch. — Reichsadel mit dem Prädikat „von Wildburg" d. d. Wien 1. April 1754 (für Philipp Jakob Plezger, Ing.-Hptm., und ſeinen Stief- und Adoptivſohn Johann Paul); Reichsritter mit dem Prädikat „Edler von" d. d. Wien 2. Okt. 1769 (für Johann Paul von Wildburg); Edmann von Steiermark 31. März 1770; öſterr. Frhr.

d. d. Wien 10. Okt. 1806 (für Philipp, ſ. unten, Enkel des obigen Philipp Jakob). — W. (1806): In B. ein ſprgb. ſ. Einhorn. Frhrnkr. und 2 gekr. H. mit b.-ſ. Decken. Auf dem rechten einw. das Einhorn wachſ. und auf dem linken 5 b., ſ., b., ſ., 6. Straußfedern. — Erſte Aufn. 1911.

† Philipp Johann Ignaz Freiherr von Wildburg, * Graz 16. Juni 1767, † Wien . . 1824, Truchſeß; ⚭ Liebenau 1. Mai 1797 mit Franziska Romana Erneſtine Gfin von Gaisruck, * Liebenau 10. Juli 1776, † Cſibrák Tolna . . 1846.

Söhne: 1. † Leopold Chriſtian Philipp, * Wien 17. Juni 1798, † Cſik Taplocza 1. Febr. 1882, K. u. K. Rittm.; ⚭ . . 10. April 1833 mit Ludovika Antonia Jeszenszky von Nagy-Jeszen, * Cſibrák Tolna 2. Nov. 1810, † Cſik Taplocza 2. März 1890.

Kinder: 1) † Hermann Anton Philipp, * Vizenza 6. Mai 1835, † Késmárk 30. Juli 1896, K. u. K. Hptm.; ⚭ Késmárk 22. Sept. 1867 mit — Aloyſia Laura Maria Freiin von Wildburg, * Késmárk, Ungarn, 6. Mai 1840 (ſ. unten). [Késmárk.]

Kinder: (1) Moritz Leopold, * Késmárk 13. Febr. 1868, K. K. Bez.-Hptm. in Judenburg, Steierm.

(2) Riza Caroline Ferdinandine, * Késmárk 20. Dez. 1869.

(3) Günther Leopold, * Késmárk 9. Juli 1871. [. . .]

2) † Walter Nikolaus Ludwig Leopold, * Cſibrák 18. Juni 1842, † Brünn 8. März 1905, K. u. K. Oberſtlt. und Kmdt des Monturdepots Nr. 1; ⚭ . . 30. Okt. 1872 mit — Marianne Clementine Magdalene Goriupp von Kamjonka, * Dárda 23. Aug. 1853. [Brünn.]

Kinder: (1) Walter Franz Leopold, * Neuſatz 15. Aug. 1873, K. u. K. Hptm. im Pionierbat. Nr. 7, Lehrer an der Inf.-Kadettenſchule in Temesvár; ⚭ Temesvár 30. Okt. 1902 mit — Margit Mathilde Marie Telbiszy von O-Beſſenyö, * Temesvár 12. Mai 1883.

Kinder: a. Walter Georg Imre, * Temesvár 22. Juli 1903.

b. Imre Alexander Georg, * Temesvár 15. Dez. 1907.

c. Margit Marie Ida, * Temesvár 23. Aug. 1911.

(2) Marie Luiſe, * Eſſegg 2. Febr. 1875. [Brünn.]

(3) Friedrich Philipp Hermann, * Eſſegg 11. Juli 1880 (verſchollen).

3) Riza, * Késmárk 5. Nov. 1844; ⚭ . . mit Dionyſius Lázár von Cſik-Taplocza, † Szereda 7. Juli 1882, OGeſpan. [Budapeſt.]

2. † Moritz Philipp Franz Paul, * Wien 3. Okt. 1803, † Késmárk 3. Sept. 1868, K. K. Major a. D.; ⚭ . . 3. Juni 1837 mit Eleonora von Lányi, * Kaſchau 4. März 1811, † Budapeſt 10. Jan. 1847.

Tochter: Aloyſia Laura Eleonora, * Késmárk, Ungarn, 6. Mai 1840; ⚭ daſ. 22. Sept. 1867 mit Hermann Frhrn von Wildburg, † Késmárk 30. Juli 1896, K. u. K. Hptm. (ſ. oben). [Késmárk.]

3. † Auguſt, * Wien 8. März 1806, † Lemberg 23. Juni 1846; ⚭ Lemberg 2. Febr. 1841 mit Cecilie von Bilinszka, * Lemberg 1. Mai 1823, † Przemyśl 7. April 1848.

Sohn: Auguſt Othmar, * Zoravica, Gal., 16. Nov. 1843, K. u. K. Major; ⚭ I) Várpalánka 5. Okt. 1870 mit Aurelia Vörös von Farád, * Várpalánka 15. März 1854, † Budapeſt 15. Juli 1882; II) Czernowitz 12. Febr. 1885 mit Catinka von Zottha, * Okna 13. Nov. 1845, † Czernowitz 16. April 1907. [. . .]

Kinder: a) **1r Ehe:** (1) † Arthur, * Várpalánka 4. Juli 1871, † Okna 31. Aug. 1906, K. u. K. Rittm. im Huſ.-Rgt Nr. 4; ⚭ Gyöngyös 29. Okt. 1900 mit — Anna Gfin von Weſtphalen zu Fürſtenberg, * Gyöngyös 28. Okt. 1877. [Wien.]

Kinder: a. Anna, * Gyöngyös 30. Aug. 1901.

b. Aranka Chriſtiane, * Gyöngyös 30. Sept. 1902.

c. Agata Maria, * Gyöngyös 4. Okt. 1903.
d. Alexander August, * Gyöngyös 4. Juni 1905.
— b) 2r Ehe: (2) Victorine Tusia, * Okna 23. Dez. 1887; ⚭ Czernowitz 11. Febr. 1905 mit Maximilian Randa, K. u. K. Major im Gen.-Stabskorps, Lehrer an der Kriegsschule in Wien.

4. † Adolf Moritz, * Wien 27. Okt. 1808, † Illye, Ungarn, 14. März 1878, K. u. K. Major in der Arcièrenleibgarde; ⚭ Illye 28. Mai 1860 mit Eugenie Freiin Szepessy von Négyes, * Nagy-Várad, Ungarn, 18. Nov. 1824, † Illye 31. März 1910.
Kinder: 1) Sylvie Aloysia, * Illye 17. Okt. 1861; ⚭ Preßburg 12. Mai 1884 mit Joseph Frhrn Szepessy-Sokoll von Negyes und Reno, K. u. K. Oberstlt. a. D. [Nagy-Várad und Illye.]
2) Aladár Alfred Josef, * Illye 27. Nov. 1866, K. u. K. Km.; ⚭ Beresztelke 19. Juli 1899 mit — Elsa Freiin Bánffy von Losoncz, * . . 22. Okt 1880. [. . .]
Sohn: Géza, * Klausenburg 24. Febr. 1905.

Willisen.

Evangelisch. — Reichsadel und -Ritter mit „Edler von Willisen" d. d. Wien 20. Sept. 1702 (für Emanuel Willius, Fstl. sachsen-naumb. GMat); sachsen-zeitz. Anerkennung d. d. . . 28. Okt. 1702. — Erste Aufn. 1865; Beschreibung des Wappens und geschichtl. Notiz im Jahrg. 1868, S. 997.

† Karl Friedrich Ferdinand Freiherr von Willisen, * Staßfurt 21. Dez. 1788, † Dessau 22. April 1873, Kgl. preuß. Gen.-Lt. z. D. [preuß. Genehmigung zur Führung des Frhrntitels d. d. Berlin 29. April 1866]; ⚭ 1) Jasenitz 3. Febr. 1817 mit Albertine Anna Friederike von Köller, * Cantreck 21. Dez. 1787, † Berlin 31. März 1825; II) Berlin 6. Febr. 1827 mit Luise von Hanckwitz, * Berlin 3. Juni 1801, † das. 7. Nov. 1827; III) Hecklingen 20. Sept. 1829 mit Luise von Trotha, * Hecklingen 9. März 1803, † Dessau 1. Nov. 1877.
Kinder: a) 1r Ehe: 1. † Karl Georg Gustav, * Breslau 19. Okt. 1819, † Berlin 24. Juli 1886, Kgl. preuß. Gen. der Kav. und Gouv. von Berlin; ⚭ Cantreck 18. Okt. 1866 mit — Julie Friederike von Köller, * Cantreck 22. Juni 1843. [Berlin.]
Kinder: 1) Katharina, * Treptow a. d. Rega 31. März 1869; ⚭ Potsdam 16. Mai 1896 mit Albrecht von Köller, Major und Bat.-Kmdr im Ghzgl. mecklenb. Gren.-Rgt Nr. 89. [Schwerin.]
2) Friedrich-Wilhelm, * Karlsruhe 12. Febr. 1876, Kgl. preuß. Hptm. im Großen Gen.-Stab; ⚭ Berlin 14. April 1905 mit — Irmgard Rieß von Scheurnschloß, * Berlin 16. Febr. 1883. [Berlin.]
Sohn: Hans-Karl Hermann Edwin Heinrich, * Charlottenburg 19. April 1906.
3) Karl Ferdinand, * Karlsruhe 23. Juli 1878, Kgl. preuß. Hptm. im Leibgren.-Rgt Nr. 8, kmdt nach Japan; ⚭ Berlin 8. März 1904 mit — Elisabeth Freiin von Reibnitz, * Kiel 19. Okt. 1883.
Kinder: (1) Friedrich Wilhelm Ferdinand Albrecht Johann-Günther, * Berlin 24. Jan. 1905.
(2) Ursula Emma Elisabeth Fanny Juliane, * . . 25. Juli 1910.

2. † Albert, * Berlin 25. März 1825, † Dessau 6. Jan. 1867; ⚭ Staßfurt 27. Juni 1857 mit Ida Schuhmann, * Staßfurt 11. Sept. 1831, † das. 31. Juli 1868.
Kinder: 1) Luise, * Schladen 6. Juni 1860. [Dessau.]
2) Adolf, * Schladen 9. Sept. 1861, Kgl. preuß. Major beim Stabe des Feldart.-Rgts Nr. 79. [Osterode, OPr.]
— b) 3r Ehe: 3. † Friedrich, * Halberstadt 28. Juni 1830, † Blankenburg a. H. 3. April 1879, Kgl. preuß. Oberst und Kmdr des 1. GDrag.-Rgts; ⚭ I)

Quedlinburg 3. Juni 1856 mit Thereſe Becker, * Quedlinburg 17. Okt. 1836, † Ludwigsluſt 1. Juni 1876; II) Deſſau 28. Juli 1878 mit Johanna verw. von Trotha, geb. von Gersdorff (ſ. Jahrg. 1901, S. 868), * Rothenburg 14. Febr. 1844, † Berlin 13. Juli 1906 (wiederverm. Hecklingen 28. April 1886 mit Julius Frhrn von Gemmingen-Steinegg, † Berlin 23. Okt. 1903, Kgl. preuß. Gen. der Inf. und Präſ. des Reichsmilitärgerichts).

Kinder 1r Ehe: 1) Karl, * Quedlinburg 20. Jan. 1858, Kgl. preuß. Gen.-Major und Kmdt von Straßburg i. E.; ✕ Erfurt 19. Juli 1900 mit — Elfriede von Jeß, * Düſſeldorf 15. Aug. 1875.

Kinder: (1) Marie-Thereſe Johanna, * Potsdam 9. Aug. 1901.

(2) Wolf Friedrich Alfred, * Potsdam 23. Aug. 1902.

2) † Gertrud, * Halberſtadt 26. Jan. 1860, † Erlangen 27. März 1912.

3) Maximilian, * Halberſtadt 27. Juni 1861, Kgl. preuß. Rittm. a. D.; ✕ Berlin 14. Nov. 1895 mit — Olga Sophie Luiſe von Lindern, * Wilhelmshaven 17. Okt. 1874. [Weimar.]

Söhne: (1) Friedrich-Karl, * Langfuhr 23. Juni 1898.

(2) Joachim Wilhelm, * Bärenwalde, WPr., 31. Jan. 1900.

4. Anna, * Quedlinburg 19. Nov. 1833, CStiftsD. von Heiligengrabe i. d. Prignitz. [Deſſau.]

Bruder.

† Friedrich Adolf Freiherr von Williſen, * Staßfurt 11. Aug. 1798, † Genzano 24. Aug. 1864, Kgl. preuß. Gen. der Kav. und Gen.-Adj., OStallm. und a. o. G. u. b. M., EMr des Joh.-O. [preuß. Genehmigung zur Führung des Frhrntitels d. d. Berlin 10. Jan. 1863]; ✕ Berlin 11. Nov. 1834 mit Pauline von Brauſe, * Berlin 29. Sept. 1815, † Münſter 26. Mai 1880.

Söhne: 1. † Johann Georg Karl Emanuel Konſtantin, * Berlin 5. Aug. 1837, † Sgliez 16. Aug. 1905, Kgl. preuß. Gen.-Lt. z. D.; ✕ Berlin 27. Jan. 1877 mit Katharine Emma Helene verw. Freifrau von Houwald (ſ. Taſchenbuch der Gräfl. Häuſer), geb. von Sanden, * Hagelsberg 6. Juli 1850, † Sgliez 9. Nov. 1905.

Kinder: 1) Maria, * Münſter 7. März 1879; ✕ Sgliez 27. Sept. 1902 mit Wilhelm Clauſon von Kaas, † Karlsruhe 14. Aug. 1908, Kgl. preuß. Major z. D. und Vorſtand des Art.-Dep. in Karlsruhe. [Karlsruhe.]

2) Hans Georg Oskar Wilhelm, * Münſter 3. Sept. 1880, Herr auf Sgliez und Leibchel, Kr. Lübben, NL., Kgl. preuß. OLt. im GFüſ.-Rgt; ✕ Dresden 20. Mai 1909 mit — Gabriele Reichel, * Kulmbach 6. Juli 1888. [Berlin.]

Kinder: (1) Katharina Eliſabeth Anna Luiſe Sibylla, * Berlin 19. Mai 1910.

(2) Hanns Georg Karl Wilhelm, * Berlin 17. Mai 1912.

2. † Friedrich Wilhelm, * Landsberg 7. Sept. 1839, † Fürſtenwalde 26. Juni 1875, Kgl. preuß. Rittm., aggr. dem Ul.-Rgt Nr. 3; ✕ Berlin 17. Mai 1871 mit — Margarete Gfin Yorck von Wartenburg, * Berlin 6. März 1852. [Berlin.]

Kinder: 1) Adolf Ludwig Jochen, * Fürſtenwalde a. d. Spree 4. Mai 1872, Kgl. preuß. Rittm. und Esk.-Chef im Ul.-Rgt Nr. 1; ✕ Inſterburg 22. März 1906 mit — Frieda Davida Dora Bertha Sofia von Glaſenapp, * Namslau 5. Nov. 1883. [Militiſch.]

Sohn: Adolf Alexander Fritz, * Goldap, OPr., 28. April 1908.

2) Chriſtine Pauline Johanna, * Fürſtenwalde 26. Okt. 1873; ✕ Berlin 15. Mai 1900 mit Wolfgang von Wißmann, Kgl. preuß. Major beim Stabe des GGren.-Rgts Nr. 4. [Berlin.]

3) Hedwig Luiſe Eliſabeth (Poſthuma), * Fürſtenwalde 22. Okt. 1875.

Wilmowski.

Evangelisch. — Poln. Adel d. d. Krakau 12. Sept. 1553 (vom König Sigismund August für Johann Stoczowsky in Schlesien); böhm. Wappenbrief mit „von Koykowicz" d. d. Wien am Samstage nach Pauli Bekehrung 1561; Annahme des Besitznamens Wilmowski (s. Jahrg. 1889, S. 986); preuß. Anerkennung des Fürstenstandes durch A. K.-O. d. d. Marmorpalais bei Potsdam 22. Juni 1888. — Erste Aufn. 1889; geschichtl. Notiz im Jahrg. 1890, S. 982; Beschreibung des Wappens im Jahrg. 1897, S. 1159.

† Karl Friedrich Adolf Freiherr von Wilmowski, * Paderborn 30. Jan. 1817, † Berlin 12. März 1893, Herr auf Marienthal und Lindenberg, Kgl. preuß. WGRat und GKabinettsrat; ⚔ Marienthal 26. Juli 1846 mit Anna Mathilde von Seebach, * Marienthal 5. Mai 1823, † das. 26. Juli 1895.

Kinder: 1. † Tilo Karl Adolf, * Suhl 25. Mai 1847, † Berlin 8. Febr. 1891, Kgl. preuß. GOJustizrat und vortr. Rat im Justizmin.; ⚔ Alexandrien 20. April 1881 mit — Emma Elvira Helene von Gaddum, * Triest 19. Juni 1859. [Berlin.]

Kinder: 1) Anna Adolfine Helene, * Berlin 28. Febr. 1882; ⚔ das. 27. Okt. 1908 mit Albert Ritter von Kern, K. u. K. Hptm. im Feldkan.-Rgt Nr. 11. [Budapest.]

2) Emma Klara Viola, * Berlin 28. Febr. 1882, Zwillingsschwester der Vorigen; ⚔ Berlin 3. Okt. 1903 mit Alexander Ritter Bosizio von Thurnberg und Jungenegg, K. u. K. Km. und Bez.-Hptm. [Waidhofen a. d. T.]

3) Edgar Karl Adolf, * Berlin 1. Juni 1888, Referendar. [Frankfurt a. d. O.]

2. Adolf Wilhelm Kurt, * Merseburg 7. Mai 1850, Herr auf Marienthal, Burgholzhausen und Lindenberg (761 ha), Kr. Eckartsberga, Dr. med. h. c. (prom. von der Univ. Kiel), Kgl. preuß. WGRat und vorm. OPräsident der Prov. Sachsen, Lbeshptm. der Prov. Sachsen, RRr des Joh.-O.; ⚔ Berlin 28. Mai 1877 mit — Auguste Alexandrine Sidonie von Wilke, * Clarens 7. April 1856. [Marienthal und Merseburg.]

Söhne: 1) Adolf Karl Tilo, * Hannover 3. März 1878, Kgl. preuß. Reg.-Assessor, Hilfsarbeiter im Min. des Innern und OKt. der Kes. des Drag.-Rgts Nr. 2, ERr des Joh.-O.; ⚔ Hügel bei Essen 7. Mai 1907 mit — Barbara Krupp, * Hügel 25. Sept. 1887. [Berlin.]

Kinder: (1) Ursula Margarethe Mathilde, * Bonn 12. Mai 1908.

(2) Friedrich Karl Hubert, * Berlin-Grunewald 19. Juni 1911.

2) Hermann Paul Friedrich, * Hannover 26. Juni 1881, Kgl. preuß. OKt. und Adj. im Drag.-Rgt Nr. 2; ⚔ . . 11. April 1912 mit — Mary Auguste Adolfine Elisabeth von Poseck, * Karlsruhe i. B. 18. Febr. 1892. [Schwedt.]

3. Karl Wilhelm Adolf Lothar, * Berlin 10. Jan. 1854, Kgl. preuß. Gen.-Major à l. s. d. A., mil. Mitgl. des Reichsmil.-Ger., CRr des Joh.-O.; ⚔ Cassel 22. März 1893 mit — Lina Charlotte Helene von Loewenstein zu Loewenstein, * Köln 15. Aug. 1868. [Berlin.]

Söhne: 1) Karl, * Cassel 7. Febr. 1894.

2) Wolf, * Cassel 19. Okt. 1895.

4. Charlotte Adolfine Lonny, * Berlin 22. Febr. 1858; ⚔ das. 9. Juni 1881 mit Detlev von Bornstedt, † Berlin 3. Aug. 1906, Kgl. preuß. Ldforstm. und vortr. Rat im Min. für Ldwirtschaft, Domänen und Forsten. [Berlin.]

5. Anna Adolfine Hedwig, * Berlin 30. Mai 1866; ⚔ das. 17. Mai 1888 mit Walther von Berg, Kgl. preuß. Oberstlt. beim Stabe des 2. GRgts z. F. (s. den Art. Berg-Schönfeld im Taschenbuch der Gräfl. Häuser). [Berlin.]

Wilsdorf.

Katholisch. — Österr. Adel und Frhr. d. d. Wien 8. März 1865. — Erste Aufn., Beschreibung des Wappens und Näheres über die Standeserhebung im Jahrg. 1893, S. 1052.

† Franz Karl Anton Freiherr von Wilsdorf, * Cajonowetz, Mähren, 12. Okt. 1792, † Triest 5. Jan. 1875, K. u. K. Gen.-Major; ⚔ Pest . . 1827 mit Anna Wüdernitz, * Pest 15. Mai 1807, † das. 18. Juni 1845.

Söhne: 1. Franz Ludwig Anton, * Pest 22. Juni 1828. [Groß-Kaniza.]

2. Anton Franz Karl, * Pest 1. Okt. 1831, K. u. K. Oberstlt. der Ref.; ⚔ Prag 21. Okt. 1862 mit Mathilde Veit, * Prag 15. April 1836, † das. 15. Dez. 1872. [Agram.]

Söhne: 1) † Otto Franz Joseph, * Prag 8. Aug. 1863, † Wien 7. Mai 1907, K. u. K. Rittm. im Drag.-Rgt Nr. 1; ⚔ Wien 2. Okt. 1888 mit Hermine Krümpöck, * Wiener-Neustadt 12. Dez. 1867, † Graz . . Febr. 1911.

2) † Viktor Joseph Franz, * Prag 28. Juni 1868, † . . 9. Dez. 1895; ⚔ Wien 24. Aug. 1892 mit — Paula Gfin Ségur-Cabanac, * Graz 24. Juli 1870. [. . .]

Wimmer.

Katholisch. — Erbländ.-österr. Adel und Frhr. d. d. . . 16. April 1801 (für Jakob); Reichsfrhr. d. d. Wien 12. Sept. 1801; böhm. Inkolat im Herrenstande 8. Febr. 1803; böhm. Frhr. d. d. . . 8. Sept. 1805; ungar. Indigenat 9. Sept. 1840. — Des ersten Frhrn Söhne: Joseph und Heinrich stifteten die beiden Linien. — Erste Aufn., Beschreibung des Wappens und geschichtl. Übersicht im Jahrg. 1870, S. 1032.

I. Linie (des Joseph).

Im Mannesstamme erloschen.

† Alfred Freiherr von Wimmer, * . . 17. Nov. 1850, † Weltrus 10. Juli 1906 (Enkel des Stifters), K. K. Statth.-Rat; ⚔ . . 24. Nov. 1892 mit — Philippine Schubert, * . . 29. Sept. 1863. [Budweis.]

Tochter: Martha Karoline Philippine Maria, * . . 7. Juli 1894.

II. Linie (des Heinrich).

Im Mannesstamme erloschen.

† Heinrich Freiherr von Wimmer, * Komotau 20. Dez. 1785, † Linz 9. Febr. 1868, K. u. K. FML. a. D.; ⚔ Nemoschitz 23. Juli 1830 mit Anna Freiin von Saamen, * Nemoschitz 27. Juli 1810, † Linz 4. Aug. 1873.

Töchter: 1. Zdenka Henrica, * Prag 8. April 1841; ⚔ Linz 2. Juli 1887 mit Georg Gfn von Kaunitz, † Linz 8. April 1909, K. u. K. Km. [Linz.]

2. Olga, * Nimburg 19. Sept. 1843. [Linz.]

Wimmer von Wimmersperg.

Katholisch. — Wappenbrief 9. April 1539 (vom Kais. Hofpfalzgfn Anton Zellinger); Reichsadel d. d. Wien 21. Sept. 1621; böhm. Ritterstand mit dem Prädikat „von Wimmersperg" d. d. Wien 31. Mai 1709; böhm. Inkolat 20. Dez. 1728; erbländ.-österr. Frhr. d. d. Wien 22. Sept. 1761 (von der Kaiserin Maria Theresia). — Erste Aufn. im Jahrg. 1849, S. 545.

(S. Jahrg. 1867, S. 1049; neuere Nachrichten über den Personalbestand fehlen.)

Wimpffen.

Reichswappenbrief d. d. Augsburg 18. Aug. 1555 (für Dominik Herman, Bürger in Nürnberg); Reichs- und erbländ.-österr. rittermäßiger Adelstand nebst Wappenbesserung d. d. Wien 13. Nov. 1658 (vom Kaiser Leopold I. für Johann Friedrich von Wimpffen, genannt Herman, Losungsamtmann der Freien Reichsstadt Nürnberg, und seinen Bruder Johann Dietrich, gewes. Lt. in Kais. und Kgl. spanischen Kriegsdiensten, beide aus Nürnberg gebürtig, wohin vor 150 Jahren ihre Vorfahren aus Augsburg gekommen waren [nach den Akten des K. K. Adelsarchivs im Min. des Innern in Wien]). Aufnahme in die schwäbische Reichsritterschaft, Kantons Ortenau, . . . — Erste Aufn. 1849; Beschreibung des Wappens und geschichtl. Übersicht im Jahrg. 1853, S. 539; die Gesamtgenealogie des Hauses Wimpffen im Jahrg. 1882, S. 958. Vgl. auch den gleichnamigen Artikel im Taschenbuch der Gräfl. Häuser.

A. In Österreich. (Katholisch.)

Franz Kajetan Anton Christian Heeremann Freiherr von Wimpffen, * Graz 3. Febr. 1829, K. u. K. Km., GRat und FZM. a. D. [österr. Genehmigung zur Fortführung des von ihm und seinen Vorfahren geführten Freiherrntitels d. d. Gödöllö 10. Okt. (Plakat vom 7. Dez.) 1876]; ⚔ Graz 23. Nov. 1859 mit Bertha Gfin von Kottulinsky, * Graz 7. Sept. 1839, † Salzburg 17. Jan. 1908, StkrD. [Salzburg.]

Kinder: 1. Bertha Adelheid Margareta Elisabeth Josepha, * Graz 8. Nov. 1860; ⚔ Salzburg 10. Mai 1879 mit Emil Ritter Taulow von Rosenthal, † . . 5. Sept. 1908, K. u. K. Oberstlt. [. . .]

2. Franz Joseph Christian Rudolf, * Kleßheim bei Salzburg 17. Aug. 1862, K. u. K. Km. und Major i. R. [Sfsegg. Slav.]

3. Margarete Elisabeth Marie, * Kleßheim 4. Juli 1865; ⚔ Salzburg 11. Sept. 1889 mit Viktor Frhrn Seßler von Herzinger, K. u. K. Obersten und Kmdtn des Drag.-Rgts Nr. 4. [Enns.]

4. Karl Rudolf Adalbert Hugo, * Kleßheim 16. April 1869, K. u. K. Km. und Hptm. im Feldjägerbat. Nr. 9; ⚔ Graz 30. Mai 1896 mit — Hanna von Liel-Bernstett, * Budapest 1. Mai 1869. [Wien.]
Söhne: 1) Adalbert Maria Franz Carl August, * Graz 7. März 1897.
2) Hans Maria Carl Alfons Gustav, * Graz 25. April 1898.

5. Adelheid Ernestine Klothilde Adalberta Maria, * Kleßheim 12. Juni 1870; ⚔ Salzburg 4. Aug. 1906 mit Dr. jur. Karl Frhrn Dückher von Haslau, K. K. Bez.-Hptm. in Zell a. S.

B. In Württemberg. (Lutherisch.)

Württemb. Frhr. d. d. . . 20. Juni (Diplom . . 6. Sept.) 1834 (für Friedrich Wilhelm Heinrich von Wimpffen, s. unten).

† Friedrich Wilhelm Heinrich Heeremann Freiherr von Wimpffen, * Khirn 27. Aug. 1784, † Stuttgart 18. März 1845, Kgl. württemb. Gen.-Major und Gen.-Adj.; ⚔ Stuttgart 6. Dez. 1817 mit Elise von Moltke, * Schwerin 27. Mai 1795, † Stuttgart 8. Aug. 1832.

Söhne: 1. † Wilhelm Maria Paul Friedrich, * Stuttgart 21. Juni 1820, † Wimpfen a. N. 20. Nov. 1879, Kgl. württemb. Khr, EKr des Joh.-O.; ⚔ München 23. Sept. 1856 mit — Amalie Auguste von Roux de Damiani, * München 2. März 1837. [Graz.]

Kinder: 1) † Sophie Charlotte, * Stuttgart 25. Juli 1861, † Reval 17. Nov. 1907; ⚔ I) Wimpfen a. N. 25. Sept. 1880 mit Dr. phil. Theodor Frhrn von Ungern-Sternberg (gesch.); II) Sellie, Estland, 12. Mai 1894 mit Oskar Baron Hoyningen Huene, Herrn auf Eidaper, Livland, und Jerwakant, Estland, estländ. Ldrat.

2) Max, * Stuttgart 26. Juli 1863, Dr. jur., Archivdirektor im K. K. Eisenbahn-

archiv und Okt. i. d. E. der Ldw.; ✕ Wien 18. Sept. 1888 mit — Ludwiga verw. von der Wense, geb. Freiin Skrbensky von Hříšie, * Wien 10. Jan. 1857. [Wien.]

2. † Dagobert Wilhelm Karl Paul Friedrich, * Stuttgart 29. Aug. 1821, † . . 3. April 1881, Kgl. württemb. Khr; ✕ Berkheim bei Eßlingen 1. Juli 1863 mit — Luise Lang, * . . 2. Mai 1841. [München.]

Sohn: † Wilhelm Friedrich, * Starnberg 26. April 1865, † München 23. Okt. 1911, Kgl. bayer. Rittm. a. D.

Winterhalder.

Im Mannesstamme erloschen.

Katholisch. — Österr. Adel und Ritter d. d. . . 11. Dez. 1880; österr. Frhr. d. d. 23. Aug. 1882. — Erste Aufn., Beschreibung des Wappens und Näheres über die Standeserhebungen im Jahrg. 1884, S. 976.

(S. Jahrg. 1907, S. 912; neuere Nachrichten fehlen.)

Winterstein.

Katholisch. — Österr. Adel- und Ritterstand (durch Übertragung) d. d. Schönbrunn 10. Mai (Plakat vom 20. Juni) 1870 (für Friedrich, Adoptivsohn des Simon Rr von Winterstein [seit 1869 Ritter; seit 1874 Frhr]); österr. Frhr. d. d. Wien 9. Nov. (Diplom d. d. Wien 20. Dez.) 1893; österr. Genehmigung zur ausschließlichen Führung des Familiennamens Winterstein d. d. München 25. Dez. 1895 (Min.-Reskr. vom 17. Jan. 1896). — Erste Aufn., Beschreibung des Wappens und geschichtl. Notiz im Jahrg. 1895, S. 1129.

Friedrich Eugen Freiherr von Winterstein, * Wien 24. Sept. 1846, Dr. jur., K. u. K. GRat und Sektionschef a. D.; ✕ Wien 23. Mai 1883 mit — Gabriele Anna Wilhelmine Marie von Joelson, * Theresienstadt 21. April 1860. [Wien.]

Kinder: 1. Alexander Arel Simon Moritz Robert, * Wien 22. März 1884, K. K. OLt. der Res. des Ldw.-Ul.-Rgts Nr. 6. [Mitcheldean, Gloucestershire, Engl.]

2. Alfred Robert Friedrich, * Wien 25. Sept. 1885, Dr. phil., K. u. K. Lt. der Res. des Drag.-Rgts Nr. 9. [Wien.]

3. Paul Maria Alfons, * Wien 13. Mai 1887, K. u. K. Lt. der Res. des Drag.-Rgts Nr. 15. [Wien.]

4. Christiane Désirée Ottilie, * Wien 10. April 1889.

Wintzingerode, 1912.

Winzor.

Katholisch. — Österr. Adel mit dem Prädikat „Edler von" d. d. Wien 23. April 1896; österr. Frhr. d. d. Wien 7. März (Diplom d. d. Wien 25. März) 1909. — W. (1909): Gek.; oben in G. ein wachs., schwertschwgdr, r.-bez. schw. Löwe; unten in Gr. ein q.-eingef. r. Pfahl. Frhrnkr. Auf dem gekr. H. mit rechts schw.-g., links r.-g. Decken ein offener, rechts von G. über Schw., links von R. über G. get. Flug. — Erste Aufn. 1911.

† Anton Rudolf Joseph Hubert Freiherr von Winzor, * Joslowitz 7. Juni 1844, † Preßburg 30. April 1910, K. u. K. Gen. der Kav. und Kmdt des

5. AKorps, kmdr Gen. in Preßburg, Inh. des Inf.-Rgts Nr. 83; ⚔ Krakau 6. Okt. 1888 mit — Lorka Marianne von Ebner, * Bochnia 10. Aug. 1868. [Baden bei Wien.]

Kinder: 1. Alfred Franz Seraph Josef, * Wien 26. Okt. 1889, K. u. K. Lt. im Drag.-Rgt Nr. 15. [Zółkiew.]

2. Gabriele Karoline Laura Antoinette, * Agram 24. Juli 1891.

Wirsing

Lutherisch. — Kgl. sächs. Adel d. d. Dresden 28. Febr. (Diplom d. d. Dresden 1. März) 1819; Kgl. sächs. Frhr. d. d. Dresden 17. Febr. 1827 (s. Jahrg. 1871, S. 787). — Erste Aufn., Beschreibung des Wappens und geschichtl. Notiz im Jahrg. 1856, S. 767.

† Johann Kaspar Freiherr von Wirsing, * Schweinfurt 26. Okt. 1776, † Stuttgart 30. März 1842, Kgl. sächs. GReg.-Rat und Min.-Res.; ⚔ Regensburg 18. Nov. 1805 mit Barbara Luise Karoline Dibold, * Regensburg 28. Okt. 1777, † Stuttgart 15. April 1819.

Söhne: 1. † Karl Christoph August Ferdinand, * Stuttgart 16. Sept. 1808, † Zwickau 5. Mai 1872, Kgl. sächs. Reg.-Rat; ⚔ Schweinfurt 18. Mai 1837 mit Henriette Wirsing, * Schweinfurt 29. April 1814, † Dresden 23. Juni 1887.

Kinder: 1) Luise, * Dresden 27. Juni 1838. [Dresden.]

2) Ado Karl Heinrich, * Dresden 15. Juli 1839, Kgl. sächs. GReg.-Rat; ⚔ Kölln a. d. E. 30. April 1878 mit — Bertha Helene von Germar, * Dresden 7. Aug. 1840. [Dresden.]

Kinder: (1) Karl Kurt Ado, * Schwarzenberg 13. Nov. 1879, Kgl. sächs. Reg.-Amtmann und Okt. der Res. des 1. (Leib-)Gren.-Rgts Nr. 100. [Pirna.]

(2) Emma Bertha Luise Dorothea, * Schwarzenberg 13. April 1883, StiftsD. [Dresden.]

3) † Heinrich, * Dresden 29. Okt. 1842, † Groß-Weißschen 13. Mai 1885, Kgl. sächs. ÖForster; ⚔ Dresden 25. Aug. 1883 mit — Johanna Francke, * Großenhain 31. Juli 1847. [Dresden.]

Tochter: Katharine Johanne Henriette Elisabeth (Posthuma), * Dresden 15. Sept. 1885.

4) Karl Friedrich Adolf Erwin, * Zwickau 16. Okt. 1845, Kgl. sächs. Major z. D.; ⚔ Cannstatt 25. Sept. 1884 mit — Elisabeth Freiin von Wirsing, * Lausanne 20. April 1849 (s. unten). [Blasewitz bei Dresden.]

5) Elise, * Zwickau 25. Sept. 1850. [Dresden.]

6) † Wilhelm, * Zwickau 11. Aug. 1853, † Stuttgart 15. April 1911, Kgl. sächs. Oberstlt. z. D., EMr des Joh.-O.; ⚔ Stuttgart 21. Juli 1881 mit — Elisabeth Freiin von Valois, * Stuttgart 7. Jan. 1857. [Leipzig.]

Töchter: (1) Olga, * Gohlis 14. Juli 1882; ⚔ das. 14. Nov. 1907 mit Friedrich von Boettticher, Kol. sächs. Okt. im 5. Feldart.-Rgt Nr. 64, kmdt zur Kriegsakad. [Berlin-Wilmersdorf.]

(2) Selma, * Gohlis 5. Juni 1885.

2. † Max Alexander, * Stuttgart 17. März 1813, † Cannstatt 25. Aug. 1886; ⚔ . . 15. Nov. 1842 mit Franziska (Fanny) Friederike Mathilde Karoline von Beulwitz, * Stuttgart 12. Febr. 1814, † Cannstatt 26. Dez. 1879.

Töchter: 1) Marie Luise, * Lausanne 5. Okt. 1843; ⚔ Cannstatt 25. Mai 1877 mit Dr. phil. Wilhelm Ebel, † Hoheneck 17. Dez. 1884. [Hoheneck bei Ludwigsburg.]

2) Fanny Elise Sophie, * Lausanne 16. Juni 1845. [Cannstatt.]

3) Elisabeth Emilie, * Lausanne 20. April 1849; ⚔ Cannstatt 25. Sept.

1884 mit Karl Frhrn von Wirsing, Kgl. sächs. Major z. D. (s. oben). [Blasewitz bei Dresden.]

3. † Wilhelm Franz Ludwig, * Stuttgart 9. Sept. 1814, † Oßweil 9. Dez. 1858, Herr auf Oßweil, OAmt Ludwigsburg; ⚭ I) Stuttgart 9. Nov. 1842 mit Luise Juliane Freiin von Harling, * Münchingen 29. März 1821, † Ludwigsburg 5. Febr. 1847; II) . . 12. Mai 1857 mit Elise Freiin von Hayn, * . . 2. Juli 1823, † Winnenden 18. März 1888.

Sohn 1r Ehe: Ado Karl Benjamin, * Hochberg 22. Dez. 1843; ⚭ Dresden 27. Sept. 1873 mit — Bianka Erdmuthe Julie Leopoldine von Schlieben, * Dubraucke 27. Juni 1848. [München.]

Tochter: Helene Bianka Erdmuthe, * Teplitz 6. Dez. 1876.

Wittek von Salzberg.

Katholisch. — Böhm. Adel mit „von Salzberg" d. d. Wien 29. Dez. 1746; österr. Ritter d. d. Wien 1. Juli 1857; österr. Frhr. d. d. Wien 25. Juni 1864. — Erste Aufn. 1865; Beschreibung des Wappens und Näheres über die Standeserhebungen im Jahrg. 1875, S. 652.

(S. Jahrg. 1903, S. 891; neuere Nachrichten fehlen.)

Wittenbach.

Katholisch. — Reichsadel mit dem Prädikat „von" und Wappenbesserung d. d. Regensburg 14. Aug. 1653; immatrikuliert in Tirol 1663; Adels- und Ritterstandsbestätigung 28. Juli 1671; erbländ.-österr. Frhr. mit dem Prädikat „zu Rotten- und Thurnstein, Edler Herr zu Buchenbach und Bötzingen" d. d. Wien 17. April 1675; immatrikuliert im Kgr. Bayern bei der Frhrnklasse 6. Aug. 1814. — Beschreibung des Wappens und geschichtl. Übersicht im Jahrg. 1848, S. 402.

† Johann Nepomuk Aloys Philipp Nerius Freiherr von Wittenbach zu Rotten- und Thurnstein, Edler Herr zu Buchenbach und Bötzingen, * Reitti 24. Sept. 1759, † . . 10. Sept. 1831, Herr auf Elzach, K. K. Km.; ⚭ Frankfurt a. M. 14. Juli 1800 mit Isabella Freiin von Syberg zu Sümmern, * . ., † . . .

Söhne: 1. † Friedrich Joseph Hugo Johann Nepomuk, * . . 16. Juli 1804, † Merzhausen 1. Sept. 1851, Herr auf Buchenbach, Merzhausen, Kahenmoos, Amoltern, Gottenheim, Bötzingen und Ober-Schaffhausen, Baden, Ghzgl. bad. Khr; ⚭ . . 1840 mit Isabella Gfin von Auersperg, * . . 24. Juli 1813, † Rötheln, Baden, 30. Jan. 1886.

Söhne: 1) † Friedrich Gustav Franz Gabriel, * Freiburg i. Br. 10. Dez. 1843, † Rötheln 20. Okt. 1882; ⚭ Rötheln 4. März 1878 mit — Natalie von Lutterotti zu Gazzolis und Langenthal, * . . 5. Juli 1846. [. . .]

2) Heinrich August, * Merzhausen 21. Mai 1847; ⚭ . . 14. Okt. 1879 mit Fanny Freiin von Wittenbach, * Burgstall 22. Juli 1854, † . . 17. Jan. 1908 (s. unten). [. . .]

Tochter: Isabella, * . . 8. Okt. 1880.

2. † Karl Gustav Johann Nepomuk Venerand, * Freiburg i. Br. 22. Febr. 1811, † Burgstall 16. Okt. 1885, Herr auf Burgstall und Osterwitz, K. u. K. Km., Ghzgl. bad. Hptm.; ⚭ I) . . 14. April 1836 mit Albertina (Bertha) von Auffenberg, * . . 22. April 1814, † . . 1. Dez. 1840; II) . . 30. Jan. 1843 mit Franziska Freiin Isdenczy de Monostor, * . . 1820, † Burgstall 7. Okt. 1873.

Kinder 2r Ehe: 1) Maximiliane Camilla, * Burgstall 30. Jan. 1848;

⚔ . . 26. Jan. 1867 mit Ludwig von Pisthory, † Florenz 11. Okt. 1910, K. u. K. FMLt. i. R. [Wien.]

2) Pauline Josepha, * Purgstall 2. Juli 1849; ⚔ das. 19. Febr. 1873 mit Rudolf Frhrn Lenck von Wolfsberg, † Wien 25. März 1907, K. u. K. FMLt. i. R. [Wien.]

3) Friedrich Eduard, * Purgstall 20. Febr. 1851, Herr auf Osterwitz, USteierm., K. u. K. Km. und Oberst i. R. [Wien]; ⚔ . . Juli 1879 mit Gabriele Baronin La Marre, * . . 9. Juli 1842 (gesch. [. . .]).

4) Gustav Beatus, * Purgstall 28. Jan. 1852, Gutsbes. in Kappel bei Cilli.

5) Ludwig Moritz, * Purgstall 11. März 1853, Herr auf Purgstall, USteierm., K. u. K. Seekadett a. D.; ⚔ . . 6. Okt. 1884 mit — Amélie Freiin Bourguignon von Baumberg, * Brünn 18. Juli 1860.

Kinder: (1) Amélie Eleonore Sophie Emilie, * Purgstall 30. Mai 1885.

(2) Paula Elisabeth Leopoldine, * Purgstall 5. Nov. 1886.

(3) Ludwig Karl Gustav Maria Joseph Friedrich Franz, * Purgstall 18. Mai 1888, K. u. K. Lt. der Ref. des Huf.-Rgts Nr. 1. [. . .]

6) † Fanny Alexandrine, * Purgstall 22. Juli 1854, † . . 17. Jan. 1908; ⚔ . . 14. Okt. 1879 mit August Frhrn von Wittenbach (s. oben).

7) Angelika Antonia, * Purgstall 2. Juni 1859; ⚔ Franz bei Cilli 16. Aug. 1881 mit Albert Gfn Alberti von Enno, † Graz 11. Mai 1901, K. K. Statth.-Sekr. [Graz.]

Wittenhorst-Sonsfeld, 1912.

Wittgenstein.

Evangelisch. — Preuß. Adel und Frhr. d. d. Berlin 30. Sept. 1837 (s. Jahrg. 1867, S. 1051). — Erste Aufn., Beschreibung des Wappens und geschichtl. Übersicht im Jahrg. 1855, S. 695.

† Karl Franz Adolf Freiherr von Wittgenstein, * Wittgenstein 26. Sept. 1809, † Karlsburg 9. Juni 1866, Eisenhüttenbes.; ⚔ Hanau 19. Okt. 1844 mit Bertha von Bach, * Mitau 28. Dez. 1820, † Cassel 6. Sept. 1905

Kinder: 1. Luise, * Friedrichshütte bei Laasphe 4. Sept. 1845; ⚔ Karlsburg 26. April 1882 mit Hugo von Bach, † Sahrzen 30. Jan. 1888, Herrn auf Sahrzen bei Talsen, Kurland, Kais. russ. Friedensrichter a. D. [Cassel.]

2. † Felix, * Friedrichshütte 26. Jan. 1847, † Fasanerie bei Laasphe 18. Jan. 1911; ⚔ Dortmund 18. Dez. 1879 mit — Julie Ernestine Franziska von Natzmer, * Trier 22. Okt. 1861. [Fasanerie bei Laasphe i. Westf.]

Kinder: 1) Wilhelm, * Fasanerie 22. Nov. 1880; ⚔ Leipzig 3. Mai 1909 mit — Anna Grieße, * Leipzig 20. Nov. 1881. [Berlin.]

Tochter: Thea Waldtraut Julie Carola Frieda, * Berlin 24. April 1910.

2) Bertha, * Fasanerie 2. Okt. 1882.

3) Carola, * Fasanerie 22. Okt. 1883; ⚔ Berlin 5. Dez. 1903 mit G. Bruhn, Architekten. [Berlin.]

4) Else Leonie Paula Karoline, * Fasanerie 5. April 1890.

3. Friederike, * Friedrichshütte 18. März 1848. [Cassel.]

4. † Albrecht, * Friedrichshütte 1. Febr. 1850, † Karlsburg 15. Sept. 1903, Hüttenbes., Kgl. preuß. Obl. a. D.; ⚔ Breidenstein 10. Okt. 1877 mit — Julie Antonie Luise Freiin von Breidenbach zu Breidenstein, * Friedberg 16. Sept. 1850, † Karlsburg 29. Juni 1911.

Kinder: 1) Erich Freund Theodor Adolph, * Laasphe 19. Jan. 1880, Hüttenbes., Kgl. preuß. Lt. der Ref. des 1. GFeldart.-Rgts. [Karlsburg bei Laasphe, Westf.]

2) Natalie (Ada) Elisabeth Frieda Luise, * Laasphe 22. Mai 1881; ⚭ Karlsburg 22. Okt. 1908 mit Dr. jur. Adrian Stueckelberg, Notar und Vorsteher der Abt. für Erbsachen am Zivilgericht in Basel.
3) Emmy Mathilde Adele, * Laasphe 20. Juli 1882; ⚭ das. 28. Sept. 1909 mit Friedrich von Merkatz, Kgl. preuß. Okt. in der GMasch.-Gew.-Abt. Nr. 2, kmdt als Assistent zur Gew.-Prüf.-Kom. [Spandau.]
4) Marie Julie Cäcilie, * Laasphe 8. Jan. 1886. [Karlsburg.]
5) Friedrich Karl Arnold Emil Wilhelm, * Laasphe 29. April 1887, stud. jur. [Karlsburg.]
5. Marie, * Friedrichshutte 30. März 1852; ⚭ Karlsburg 12. April 1871 mit Wilhelm von Schroetter, Kgl. preuß. OReg.-Rat. [Frankfurt a. d. O.]
6. † Emil, * Friedrichshütte 24. Juli 1853, † Bonames 5. April 1899, Kgl. preuß. Okt. a. D.; ⚭ Wildbad 25. Mai 1887 mit — Paula Ladner, * Wildbad, Schwarzwald, 20. März 1865. [Wildbad.]
7. Mathilde, * Friedrichshütte 28. Aug. 1854; ⚭ Karlsburg 3. April 1880 mit Dr. med. Adolf Hollstein. [Glücksburg.]
8. Karl Ludwig Theodor, * Friedrichshütte 31. Okt. 1855, Kgl. preuß. Amtsger.-Rat in Neuwied; ⚭ Ballenstedt a. H. 4. Okt. 1890 mit — Käthe von Langenschwarz, * Halle 18. Aug. 1869.
Kinder: 1) Kurt, * Dillenburg 10. Okt. 1891, stud. jur. [Neuwied.]
2) Ilse, * Arolsen 11. Sept. 1892.
3) Ernst Albrecht Friedrich, * Arolsen 27. Nov. 1893.
4) Helene Marie Karoline Wilhelmine Ottilie, * Arolsen 1. Mai 1896.
5) Herta Cäcilie Anna Margarete Julie, * Hannover 28. Aug. 1899.
6) Horst Felix Erich Ferdinand Paul, * Neuwied 27. Okt. 1905.
7) Luise, * Neuwied 1. März 1908.
9. Cäcilie Charlotte, * Karlsburg 9. Mai 1857; ⚭ das. 22. Juni 1878 mit Ludwig Frhrn von Uslar-Gleichen, † Wahlershausen bei Cassel 3. Nov. 1896, Kgl. preuß. Oberstlt. a. D. [Cassel.]

Bruder.

† Adolf Emil Alexander, * Wittgenstein 1. Dez. 1822, † Laasphe 5. Jan. 1892, Kgl. preuß. OFörster a. D.; ⚭ . . 18. Jan. 1855 mit Anna Breest, * Berlin 19. Mai 1834, † Wiesbaden 25. März 1892.
Söhne: 1. Kasimir Ferdinand Alexander, * Cleve 2. Juli 1859, Kgl. preuß. Lt. a. D.; ⚭ . . mit — Marie Traut, * . . . [Berlin.]
Kinder: 1) Tochter . ., * Frankfurt a. M. 27. Jan. 1888.
2) Alexander, * Darmstadt 7. Okt. 1896.
2. Albrecht Eugen Franz Kasimir, * Cleve 28. Sept. 1874, Sanitätsmolkereibes.; ⚭ Berlin 8. Sept. 1896 mit — Else Küster, * Berlin 8. Sept. 1872. [Berlin-Pankow.]
Kinder: 1) Horst Adolf Konrad Albrecht, * Pfingstberg 14. Jan. 1898.
2) Ilse, * Pfingstberg 22. Dez. 1898.
3) Eberhard, * Pfingstberg 3. Mai 1901.

Wlkanowa, s. Soßnowetz.

Wöhrmann.

Lutherisch. — Sachsen-cob. und goth. Adel und Frhr. 8. Okt. 1852; Kgl. sächs. Bestätigung d. d. . . 28. Jan. 1853. — Erste Aufn. 1854; geschichtl. Notiz im Jahrg. 1855, S. 697; Beschreibung des Wappens und Näheres über die Standeserhebung im Jahrg. 1863, S. 1038.

† Christian Heinrich Freiherr von Wöhrmann, * London 4. Okt. 1810, † Dresden 19. Juni 1870, Herr auf Wendischbora und Simselwitz, EMr des

Joh.-O.; ✕ Riga 28. Okt. 1845 mit Dorothea Wilhelmine Virginie von Wöhrmann, * Riga 8. Jan. 1825, † Schlangenbad 8. Juni 1890.

Kinder: 1. Christian Heinrich, * Dresden 27. Dez. 1849, Mitbes. von Wendischbora, Kgl. sächs. Olt. a. D.; ✕ München 14. Dez. 1875 mit Alexandra Wassiljewna Joukoffsky, * Baden-Baden 11. Nov. 1842, † das. 26. Sept. 1899. [Wendischbora.]

2. Iwan Richard Camillo, * Dresden 4. Okt. 1852, Mitbes. von Wendischbora. [Hillcity, Amerika.]
3. Eugen Robert Alexander, * Dresden 31. Mai 1854, Mitbes. von Wendischbora; ✕ Dresden 18. Juli 1898 mit — Valeska gesch. (Hermann) von Hanstein, geb. Gfin zu Solms und Tecklenburg, * Dresden 30. Okt. 1853, Herrin auf Rückerswalde (s. Goth. Hofkalender, II. Abt.). [Dresden und Rückerswalde.]
4. Anna Elisabeth, * Wendischbora 7. Okt. 1857, Mitbes. von Wendischbora; ✕ Dresden 20. Febr. 1878 mit Heinrich Leo Gabriel von Schwerdtner, Kgl. sächs. Rittm. a. D. [Wendischbora.]
5. Virginie Dorothea Wilhelmine Henriette, * Dresden 12. Nov. 1863; ✕ Wendischbora 26. April 1894 mit Egon Gfn von Holtzendorff, Kgl. sächs. Hptm. z. D. [Schloß Scharfenberg i. S. und München.]

Woellwarth, Wogkowsky von Wogkow, 1912.

Wohnlich.

Evangelisch und katholisch. — Bayer. Adel und Frhr. d. d. . . 18. (immatrikuliert 23.) Dez. 1821. — Erste Aufn. 1868; Beschreibung des Wappens und Näheres über die Standeserhebung im Jahrg. 1874, S. 832.

† Karl Wilhelm Ludwig Freiherr von Wohnlich, * Hohenberg, OFranken, 14. März 1845, † Ober-Föhring 15. Febr. 1902, Gutsbes. in Ober-Föhring; ✕ München 15. Mai 1866 mit Emma Julie Maria Hafeney, * München 29. Juni 1846, † Ober-Föhring 25. Juli 1900.

Kinder: 1. Hans Ludwig, * . . 8. April 1867, Farmbes. in Forney Kemp, Texas; ✕ . . mit — Margot Evelin Dunglaw, * . . .

2. Ida Bertha, * Ober-Föhring 1. März 1869; ✕ das. 28. Jan. 1891 mit Heinrich Huber, Kgl. bayer. OExpeditor beim Postamt II München.
3. Hubert, * Ober-Föhring 25. Dez. 1871 (kath.); ✕ das. 15. Juni 1898 mit — Martha Charlotte Duisberg, * Berlin 28. April 1866 (kath.). [Burghausen a. d. S.]

Töchter: 1) Charlotte Emma Martha, * München 21. Nov. 1899 (kath.). 2) Emma Martha Charlotte, * Burghausen a. d. S. 4. Dez. 1900. 3) Margarethe Martha Hubertine, * Burghausen a. d. S. 27. März 1903.

4. Emma Josi, * Ober-Föhring 9. Mai 1885; ✕ . . 29. Okt. 1912 mit Thomas Bihler, Rechnungsoffizianten. [Passau.]

Schwester.

† Luise, * Hohenberg 18. Mai 1852, † . . 2. Aug. 1912.

Wolf von Wachtentreu (Wolf-Zdekauer).

Katholisch. — Österr. Adel mit dem Prädikat „von Wachtentreu" d. d. Wien 30. Dez. 1840; österr. Frhr. d. d. Wien 28. März 1856. — Erste Aufn., Beschreibung des Wappens und geschichtl. Übersicht im Jahrg. 1859, S. 804.

† Joseph Anton Johann Freiherr Wolf von Wachtentreu, * .. 21. Aug. 1830, † Prag 31. Aug. 1871, K. K. Oberstlt. im Ul.-Rgt Nr. 3 und Gen.-Stabschef der 13. Truppendiv.; ⚭ Prag 15. Aug. 1863 mit — Gabriele Freiin Zdekauer von Treukron, * Prag 4. März 1842 (wiederverm. Prag 8. Juni 1874 mit Karl Ritter von Zdekauer, † Gries 12. Mai 1898, Chef des Bankhauses Moritz Zdekauer in Prag).

Kinder: 1. Friedrich, * Brünn 1. Juni 1864, K. u. K. Oberstlt. im Drag.-Rgt Nr. 13; ⚭ Prag 9. Nov. 1897 mit — Else Claudi, * Prag 9. Mai 1872. [Klattau.]

2. Karl Freiherr von Wolf-Zdekauer [österr. Namen- und Wappenvereinigung mit denjenigen seines Stiefvaters, Ritters von Zdekauer, unter Ablegung des Prädikats „Wachtentreu" d. d. 1. Febr. (Diplom d. d. Wien 19. Febr.) 1894. — Beschreibung des Wappens im Jahrg. 1895, S. 1136], * Brünn 17. Dez. 1865, Dr. jur., Chef des Bankhauses Moritz Zdekauer in Prag; ⚭ Wien 6. Nov. 1899 mit — Alexandrine von Zdekauer, * Wien 20. Dez. 1873.

Kinder: 1) Charlotte Gabriele Anna Friederike Maria, * Prag 19. Febr. 1901.

2) Friedrich Carl Conrad Gabriel Maria, * Prag 12. Jan. 1902.

3) Carl Alexander Octavian Franz Maria, * Prag 13. Jan. 1906.

3. Gabriele Anna Maria Pia, * Pardubitz 25. März 1869; ⚭ Bubenč 21. Aug. 1892 mit Dr. jur. Oktavian Frhrn Regner von Bleyleben, K. u. K. GRat, Statth. von Mähren und Präs. der Finanzldes-Direktion. [Brünn.]

Wolfarth.

Katholisch. — Österr. Adel und Ritterstand d. d. Wien 10. März 1865; österr. Frhr. d. d. Wien 27. Juni 1885. — Erste Aufn., Beschreibung des Wappens und Näheres über die Standeserhebung im Jahrg. 1897, S. 1171.

† Karl Freiherr von Wolfarth, * Stanislau, Galizien, 5. Juni 1823, † .. 9. Okt. 1911, K. u. K. Sektionschef a. D.; ⚭ Lemberg 18. März 1855 mit Marie Kapusta, * Pisek 7. Febr. 1830, † Graz 11. März 1901, Herrin auf Poganik, Krain.

Kinder: 1. Maria Eleonore Josepha, * Warschau 16. Jan. 1859; ⚭ Wien 25. Juli 1889 mit Maximilian Hauser, K. u. K. Major. [Graz.]

2. Karl Ferdinand, * Pisek 5. Nov. 1860, K. K. Lbesreg.-Rat bei der Statth. in Wien; ⚭ Bischofteinitz 7. Mai 1887 mit — Henriette von Hirschberg, * Ober-Plan, Böhmen, 25. Mai 1865.

Kinder: 1) Karl Johann, * Freistadt, OÖsterr., 5. Juni 1888. [. . .]

2) Hermann Maria, * Wien 11. Juni 1890. [. . .]

3) Eleonora Josepha, * Czernowitz 11. Juli 1891.

4) Blandine Michaeline, * Czernowitz 17. Nov. 1892.

3. August Ladislaus Karl, * Zloczow, Galizien, 30. März 1866, Fstl. Liechtenstein. Domänenadjunkt; ⚭ Wien 5. Juli 1893 mit — Therese Etz, * Lemberg . . . [. . .]

Kinder: 1) Maria Therese, * Sluschitz 29. Juli 1894.

2) Johann Karl August, * Sluschitz 1. Sept. 1898.

Wolff.

Lutherisch und griechisch-katholisch. — In Livland (Estland) seit 1667; aufgenommen in die livländ. Adelsmatrikel 1726, in die estländ. 1729; Reichsfrhr. d. d. Wien 22. Sept. 1747. — Erste Aufn., Beschreibung des Wappens, geschichtl. Übersicht und Stammreihe im Jahrg. 1884, S. 989.

I. Linie: Lysohn.

Stifter: Frhr Otto Sigmund, * 13. Aug. 1743, † 4. März 1810.

† Gottlob Johann Otto Freiherr von Wolff, *.. 11. Juni 1804, †..1. Jan. 1859, Herr auf Lysohn; ⚔ .. mit Henriette Helene von Hagemeister, *.. 28. Nov. 1809, †.. 23. Nov. 1869.

Kinder: 1. Helene Margarete Johanna Auguste, *.. 23. Juni 1829. [...]

2. † Ferdinand Johann Gottlob, *.. 23. Aug. 1830, †.. 8. März 1892, Dr. med., Herr auf Lysohn und Wellan; ⚔ I) .. mit Thekla Baronin von Behr, *.. 5. Mai 1836, †.. 23. Mai 1870; II) .. mit Marie von der Osten-Sacken, *.. 25. Juli 1836, † Lysohn 24. Febr./9. März 1905.

Kinder: a) 1r **Ehe:** 1) † Joseph Johann Gottlieb, *.. 21. Mai 1858, †.. 2. Okt. 1888; ⚔ .. 1887 mit — Klementine Johanna Valerie von der Recke, * Berghof, Kurland, 20. Juni 1863 (wiederverm. Riga 20. April 1896 mit Georg Fstn von Lieven, †.. 1909 [Kabillen, Kurland]).

Sohn: Georg Ferdinand Friedrich, *.. 23. Juni 1888.

2) Gottlieb Johann Julius Werner, *.. 9. April 1862, Kais. russ. Rittm.; ⚔ .. 1887 mit — Marie von Engelhardt, *.. 21. Sept. 1866 (griech.-kath.). [Kolo, Russ.-Polen.]

Tochter (griech.-kath.): Sophie, *.. 3. Okt. 1890.

3) Elsbeth Aline Marie, *.. 11. Aug. 1865; ⚔ Lysohn 25. Mai 1892 mit Bernhard Baron von Lieven, Herrn auf Neu-Sahten.

— b) 2r **Ehe:** 4) Friedrich Joseph Johann, *.. 13. Mai 1875, Kais. russ. Rittm. im GKür.-Rgt. [St. Petersburg.]

5) Heinrich Joseph Johann, *.. 12. Juni 1876. [...]

3. Antoinette Marie Amalie, *.. 5. Febr. 1832; ⚔ .. mit Heinrich von Blankenhagen, Herrn auf Weißenstein.

4. Charlotte Luise, * Lysohn 21. Aug. 1833; ⚔ das. .. mit .. Fritz, Superintendenten in Westerlinde, Braunschweig.

5. † Ludwig Johann Sigismund, *.. 5. Juni 1835, †.. 14. Sept. 1883, Herr auf Treppenhof; ⚔ .. mit — Olga Julie Elisabeth von Schroeders, *.. 3. Nov. 1837. [...]

Töchter: 1) Ellinor Emilie Henriette, *.. 16. Nov 1864; ⚔ .. Mai 1887 mit Arved von Strandmann, Majoratsherrn auf Zirsten und Teutschenbergen, livl. Ldrat und Präs. des Konsistoriums, Erz. [Riga.]

2) Agnes Elisabeth, *.. 8. Febr. 1867; ⚔ .. Nov. 1886 mit Ernst von Blankenhagen Allasch, Herrn auf Klingenberg.

3) Isabelle Antoinette, *.. 14. Okt. 1868. [...]

6. Elisabeth Mathilde, *.. 30. Sept. 1837; ⚔ .. mit Roman von Sengbusch. [...]

II. Linie: Laitzen.

Stifter: Frhr Johann Gottlieb, * 18. März 1756, † 7. Juli 1817, Bruder des Stifters der I. Linie.

† Johann Gottlieb Freiherr von Wolff, *.. 18. März 1756, †.. 7. Juli 1817, Herr auf Laitzen, Semershof, Fianden, Neu-Rosen, Lettin, Stomersee und Schwanenburg, Kgl. sächs. Kjkr und Lt. der Gren.-Garde, schließlich livl. Ldrat, Erz.; ⚔ .. 8. Juli 1778 mit Marie Klementine Fallois de Feoville, *.. 15. Febr. 1759, †.. 27. Mai 1821.

A. Ast Semershof.

Söhne (A.—F.):

A. † Sigismund Adam Freiherr von Wolff, * . . 27. Mai 1779, † . . 19. April 1824, Herr auf Semershof, Livland; ⚭ . . mit Helene Amalie Berens von Rautenfels, * . . 11. Nov. 1789, † . . 23. Nov. 1851.

Söhne. 1. † Sigismund Adam Gottlieb, * . . 2. Nov. 1812, † . . 30. Okt. 1895, Herr auf Kempenhof, Kais. russ. Rittm. a. D.; ⚭ I) . . mit Karoline Angelique von Knorring, * . . 1824, † . . 1846; II) . . 28. Juli 1854 mit Anna Gfin von Mellin, * . . 9. Aug. 1831, † . . 15. Jan. 1883.

Kinder: a) **1r Ehe:** 1) Zeneide Antonie, * . . 4. März 1844; ⚭ . . mit Bernhard Baron Ceumern von Lindenstjerna, Herrn auf Breslau.

— b) **2r Ehe:** 2) Ferdinand Sigismund Gottlieb, * . . 20. Nov. 1855. [Kempenhof.]

3) Anna Amalie Angelique, * Kempenhof 31. März 1857; ⚭ Dresden 18. Juni 1890 mit Otto Burggfn und Gfn zu Dohna-Lauck, Kgl. preuß. Okt. a. D., CMr des Joh.-O. [Weimar.]

4) Maximilian Sigismund Gottlieb, * Kempenhof 11. Mai 1866, Dr. phil.; ⚭ Altenburg 10. Juni 1894 mit Josepha von Koethe, * Altenburg 10. Juni 1870, † Meran 1. Febr. 1912. [. . .]

2. † Klemens Gottlieb, * . . 29. Juli 1815, † . . 22. Juli 1882, Herr auf Maluppen; ⚭ . . mit Emma Wilhelmine Emilie Baronin von Meyendorff, * . . 6. Febr. 1831, † . . 1898.

Kinder: 1) Marie Emmy Amalie, * . . 18. Nov. 1860. [. . .]

2) Leon Alexander Sigismund, * . . 21. Okt. 1862; ⚭ . . Mai 1884 mit — Elisabeth Emmerson, * . . 1872. [. . .]

3) Helene Sophie Amalie, * . . 11. Juni 1868; ⚭ . . Nov. 1893 mit Erich von Grunewaldt, Herrn auf Bellenhof.

4) Erwin Friedrich Sigismund, * . . 3. Juni 1873, Herr auf Suddenbach und Sudden (zus. 1300 ha); ⚭ . . mit — Barbara Freiin von Campenhausen, * . . . [. . .]

3. † Bernhard Hugo Gottlieb, * . . 28. Sept. 1818, † . . 4. Mai 1892, Herr auf Semershof und Schlukkum; ⚭ . . 1846 mit — Mathilde Freiin von Wolff, * . . 19. April 1827, † Semershof 28. Febr./12. März 1908 (s. D. Ast Laitzen).

Kinder: 1) Alfred Sigismund Joseph, * . . 10. Sept. 1847, Herr auf Semershof und Schlukkum (zus. 4680 ha), Kr. Walk, Livld. [. . .]

2) Eleonore Amalie Emilie, * . . 19. März 1849. [. . .]

3) Hilda, * . . 14. Jan. 1857. [. . .]

4. † Maximilian Roderich Gottlieb, * . . 28. Okt. 1820, † . . 1907, Herr auf Hinzenberg, Kreisdep.; ⚭ I) . . mit Emilie Freiin von Wolff, * . . 8. Aug. 1825, † . . 6. Jan. 1859; II) . . mit — Ottilie Freiin von Wolff, * . . 20. Aug. 1838 (s. E. Ast Lettin). [. . .]

Kinder: a) **1r Ehe:** 1) Konstanze Emilie Amalie Sophie, * . . 8. Aug. 1850; ⚭ . . mit Arnold Samson von Himmelstjirna, Herrn auf Sepkall.

2) Percival Max Roderich, * . . 11. Mai 1857, Herr auf Hinzenberg c. p. (ca 6100 ha), Kr. Riga, Livld.

— b) **2r Ehe:** 3) René Otto Felix Maria, * . . 26. Febr. 1862. [. . .]

4) Alexander, * . . 13. Juli 1863. [. . .]

5) Antoinette Eveline Emmy, * . . 23. Okt. 1864.

6) Alexandrine Marie, * . . 8. März 1868.

7) Erich Max Friedrich, * . . 25. Nov. 1869, Herr auf Planup (ca 1500 ha), Kr. Riga. [. . .]

8) Elisabeth Alexandrine Karola Charlotte, * . . 7. Nov. 1873.

9) Benita Helene Frieda Eleonore, * . . 4. Jan. 1876; ⚭ . . 1911 mit Gottlieb Frhrn von Feilitsch, Kgl. preuß. Major a. D. [München.]

B. Ast Schwanenburg.

Im Mannesstamme erloschen.

B. † Johann Gottlob Freiherr von Wolff, * . . 1. Sept. 1781, † . . 4. Dez. 1859, Herr auf Schwanenburg, livl. Lbrat, Erz.; ✕ . . 1807 mit Elisabeth Beata Baronin von Fersen, * . . 10. März 1786, † . . 15. März 1827.

Sohn: † Rudolf Gottlieb Magnus, * . . 27. Aug. 1809, † . . 24. Aug. 1847; ✕ . . mit Helene Freiin von Wolff a. d. H. Stomersee, * . . 24. Sept. 1824, † . . 23. Aug. 1889 (wiederverm. . . 3. Juni 1850 mit Waldemar Frhrn von Wolff [s. D. Ast Laitzen]).

Tochter: Isabelle Konstanze Elisabeth Clemence, * Alt-Schwanenburg 4. Mai 1846; ✕ Berlin 7. Aug. 1869 mit Ferdinand Gfn von Zeppelin, Kgl. württemb. Gen. der Kav. z. D., Gen. à l. s. Sr. M. des Königs. [Gyrsberg und Stuttgart.]

C. Ast Fianden.

C. † Ernst Christoph Alexander Freiherr von Wolff, * Neu-Laitzen 17. Mai 1783, † Fianden 30. Mai 1832, Herr auf Fianden, Kais. russ. GOberst; ✕ Dorpat 21. Mai 1815 mit Sophie Gfin von Mengden, * . . 10. Juni 1796, † Riga 25. Mai 1878.

Söhne: 1. † Viktor Paul Amadeus, * Fianden 25. Nov. 1821, † Falkenstein im Taunus 4. Okt. 1880, Herr auf Rodenpois; ✕ Ramkau 19. Okt. 1847 mit Marie Anna Eva Baronin von Meyendorff, * Reval 30. Juni 1827, † Riga 18./31. Dez. 1903.

Kinder: 1) Emily Maria Josephine, * Alswig 17. Aug. 1851. [. . .]

2) † Oskar Gottlieb Joseph, * Rodenpois 19. Juli 1853, † Groß-Lichterfelde 3. Okt. 1905, Kgl. preuß. Major im Großen Gen.-Stabe; ✕ Berlin 29. Juni 1885 mit — Melanie Luise Elisabeth Anna von Staff gen. von Reitzenstein, * Conradsreuth bei Hof 16. März 1866. [Groß-Lichterfelde.]

Kinder: (1) Viktor Georg Hans Ernst, * Riga 4. Mai 1886, Kgl. preuß. Lt. der Res. des GSchützenbat.; ✕ . . mit . . . [Wendelstadt.]

(2) Wilhelm Georg Oskar Heinrich, * Züllichau 7. Sept. 1887, Kais. deutscher Okt. z. S. a. D.; ✕ . . 1910 mit — Helene von Liphart a. d. H. Rathshof, * . . . [. . .]

(3) Friedrich Axel James Joseph, * Züllichau 15. April 1891. [. . .]

(4) Marie Dagmar Emily Karola Clara, * Berlin 6. Okt. 1896.

(5) Georg-Oskar Eugen, * Berlin 30. Okt. 1899.

3) James Georg Leonhard, * Rodenpois 25. Juli 1854, Herr auf Rodenpois (8900 ha), Kr. Riga, livl. Lbrat a. D.; ✕ Eck 30. Juni 1884 mit — Dagmar Freiin von Mengden-Altenwoga, * Eck 31. Juli 1865, Fkherrin auf Alt-Schwanenburg mit Blumenhof (ca 14 300 ha). [. . .]

Kinder: (1) Egon Viktor Adelbert Gottlieb, * Rodenpois 1. Okt. 1885. [. . .]

(2) Sigismund Richard Alexander Ernst, * Rodenpois 18. Okt. 1886. [. . .]

(3) Edith, * Rodenpois 27. Juli 1888; ✕ . . 1910 mit Ralph Frhrn von Wolff, Majoratsherrn (s. D. Ast Laitzen). [. . .]

(4) Madeleine Marguerite Gabriele, * Rodenpois 11. Mai 1891; ✕ Riga 19. Okt. 1910 mit Kurt Gfn von Mellin, Fkherrn auf Lappier, Livld.

(5) Isabelle Emily Dagmar Josephine, * Rodenpois 10. Sept. 1902.

4) Friedrich Leon Konrad, * Riga 2. März 1860, Herr auf Waldenrode (11 000 ha), Kr. Riga.

5) Helene Viktoria Maria, * Riga 27. Aug. 1864; ✕ Berlin 17. Nov. 1884 mit Wilhelm Baron Staël von Holstein, Herrn auf Waldhof und Zintenhof, Livld, livl. Lbrat, Erz.

6) Joseph Karl Otto, * Riga 22. April 1868, Herr auf Groß-Kangern und

Lindenberg (zus. 5600 ha), Kr. Riga, Kr.-Dep.; ⚔ Riga 15. Juli 1898 mit — Anna von Grünewaldt, * Riga 6. Dez. 1873. [Lindenberg.]

Söhne: (1) Harry Victor Alexander Joseph, * Riga 2. April 1900.
(2) Johann Gottlieb Erich Victor Alexander Joseph, Zwillinge, * Lindenberg 6. März 1903.
(3) Kraft Dietrich Oswald Victor Alexander Joseph,
(4) Marie-Luise Margarete Anna, * . . 24. April 1905.

2. † Burchard (Boris) Waldemar, * Kangershof 4. Mai 1831, † St. Petersburg 26. Aug. 1909, Herrn auf Fianden, Franziskopol und Brunnen mit Sallensee; ⚔ Riga 6. April 1858 mit — Anette Adelheid Leontine von Grote, * St. Petersburg 18. Dez. 1835. [Fianden.]

Kinder: (1) Arved Werner Boris Ernst, * Fianden 9. Jan. 1859, ODirektionsrat der livl. adel. Güterkredit-Sozietät, Sekr. und Admin. des Freiherrl. von Wolffschen Familienlegates; ⚔ Riga 8. Dez. 1888 mit — Angélique von Gersdorff a. d. H. Hoch-Rosen, * Stuttgart 18./30. Sept. 1865. [Riga.]

Kinder: (1) Hertha Angelika Isabelle Adda, * Wolmar 10. Okt. 1889.
(2) Hellmuth Nikolas Georg, * Fianden 23. April 1891. [. . .]
(3) Adda Mathilde Wanda Luise, * Brunnen, Kurland, 31. Dez. 1892.
(4) Sibylle Olga Mathilde, * Brunnen 26. April 1894.
(5) Hans-Krafft Eduard Arved, * Brunnen 19. Juli 1897.
(6) Jürgen Arved Burchard Konrad, * Riga 1. Juni 1899.
(7) Arved Georg Ernst Moritz, * Riga 7. Sept. 1903.

2) Eduard Boris Ernst, * Fianden 17. März 1860; ⚔ . . mit — . . . [Fianden.]

Kinder: (1) Senta Sigrid Katharine, * Riga 23. Aug. 1898.
(2) Edgar Eduard Eugen, * Riga 12. Aug. 1899.
(3) Beatrice Dagmar Edith, * Fianden 13. Aug. 1900.
(4) Siegmund Adam Heinrich, * Fianden 16. März 1902.

3) Isabelle Olga Sophie, * Fianden 5. Juni 1862; ⚔ Riga 7. Juli 1888 mit Ernst Baron von Oelsen, Herrn auf Poscherkshen.

4) Nikolas Ernst Boris, * Fianden 15. Febr. 1866, Kais. russ. Khr und WStaatsrat, Reichsduma-Dep.; ⚔ St. Petersburg 16. Juli 1897 mit — Anna Gfin Subow, * St. Petersburg 28. Nov. 1875. [St. Petersburg.]

Kinder: (1) Vera, * St. Petersburg 3. Aug. 1900.
(2) Boris, * St. Petersburg 17. März 1904.
(3) Marie Sophie Friederike Isabelle Adele, * St. Petersburg 5. April 1908.

5) Adda Sophie Cara, * Fianden 29. Aug. 1868.

D. Ast Laitzen.

D. † Joseph Otto Albert Freiherr von Wolff, * . . 4. Juli 1789, † . . 28. Dez. 1870, Herr auf Laitzen, Neu-Rosen, Lubahn und Druwern, Kais. russ. Major; ⚔ . . 1. Aug. 1818 mit Emilie Henriette Sophie Guillemont de Villebois, * . . 1. Nov. 1799, † . . 1841.

Söhne: 1. † Waldemar Stephan Gottlieb, * . . 27. Mai 1819, † . . Jan. 1902, Majoratsherr auf Laitzen mit Reppekoln und Lurenhof, Kais. russ. Lt. a. D.; ⚔ . . 3. Juni 1850 mit Helene verw. Freifrau von Wolff (s. B.), geb. Freiin von Wolff a. d. H. Stomersee, * . . 24. Sept. 1824, † . . 23. Aug. 1889.

Söhne: 1) † Arthur, * . . 16. Febr. 1851, † . . 4. Juli 1890, Dr. phil.; ⚔ . . Mai 1882 mit — Vera Transehe von Roseneck, * . . 8. März 1857. [. . .]

Sohn: Woldemar Eduard Ralph Arthur, * . . 13. März 1884, Majoratsherr auf Laitzen mit Reppekoln und Lurenhof (zus. ca 6860 ha); ⚔ . . 1910 mit — Edith Freiin von Wolff, * Rodenpois 27. Juli 1888 (s. C. Ast Fianden). [. . .]

2) † Paul Maria, * . . 23. Febr. 1857, † . . 29. Jan. 1891, Kais. russ. Rittm. und Esk.-Chef im LeibGUl.-Rgt; ⚔ . . 1884 mit — Nelly von Heyking, * . . 26. Febr. 1866. [. . .]

Töchter: (1) Margarete, * . . 28. Sept. 1885.

(2) Isabella, * . . 1888; ⚭ Riga 18. April 1912 (a. St.) mit Goetz-Joachim von Oettingen, Herrn auf Skirnek, Gouvt Witebsk.

3) Arist, * . . 3. Dez. 1858, Kais. russ. WStaatsrat und Min.-Resident bei den Höfen in Dresden, Braunschweig, Weimar und Altenburg; ⚭ . . mit — Katharina Kriwoschapkine, * . . 29. März 1861 (griech.-kath.). [Dresden.]

Sohn: Woldemar, * . . 1887. [. . .]

4) Emil Albert, * . . 4. Nov. 1861 [. . .]; ⚭ . . 21. Juni 1890 mit Gerda Anna Eugenie von Laurell, * Wilna 29. Okt. 1873 (gesch. . .; wiederverm. Marienburg 29. Aug. 1907 mit Oskar von Vietinghoff, Herrn auf Salisburg [Bilderlingshof bei Riga]).

Töchter: (1) Margarete Julie Helene Eugenie, * . . 19. Mai 1891.

(2) Nelly, * . . 2. Nov. 1893.

2. † Joseph Sigismund Alexander, * . . 26. Mai 1821, † . . 1897, Herr auf Druwern; ⚭ . . 1863 mit Alexandrine Freiin von Wolff, * . . 6. Okt. 1826, † . . 1908 (s. E. Ast Lettin).

3. † Richard Leonhard Emil, * . . 3. Sept. 1824, † . . April 1887, Herr auf Lubahn, livl. Ldrat, Erz.; ⚭ . . 1852 mit Alexandrine Baronin von Meyendorff, * . . 28. April 1833, † Berlin 29. April 1893.

Kinder: 1) Konrad Joseph Alexander, * . . 5. Juli 1853; ⚭ . . 24. Juli 1885 mit — Sophie von Krüdener, * . . 7. Sept. 1862. [. . .]

Kinder: (1) Konrad Herbert Richard Eduard, * . . 7. Okt. 1886. [. . .]

(2) Eric Wilhelm Joseph Peter, * . . 3. Juni 1888. [. . .]

(3) Harriet Alexandrine Sophie, * . . 27. Mai 1889.

2) Emilie Sophie Alexandrine, * Lubahn 20. Aug. 1855; ⚭ das. 12. Juli 1877 mit Oswald Baron von Ungern-Sternberg, † Fellin 24. Febr. 1907, Herrn auf Fellin. [Schloß Fellin, Livld.]

3) Anna Marie Helene, * . . 19. Dez. 1857; ⚭ . . mit Burchard von Oettingen, Herrn auf Meddum, Kgl. preuß. OStallm. in Trakehnen.

4) † Richard Joseph Gottlieb, * . . 28. Juli 1859, † Gries 21. April 1897, Herr auf Lubahn (27 000 ha); ⚭ . . 9. Mai 1892 mit — Bertha Baronin von Fölkersahm, * . . 5. Sept. 1866. [. . .]

Töchter: (1) . ., * . . Mai 1893.

(2) . ., * . . .

5) Alexandrine Sophie Helene, * . . 21. Mai 1861. [. . .]

6) Katharine Alexandrine Betty, * . . 19. Okt. 1862; ⚭ . . 1890 mit Dr. med. Hermann Schlau. [. . .]

7) Elisabeth Konstanze Sophie, * . . 12. Jan. 1870; ⚭ Fellin 21. Juni 1892 mit Otto Baron von Engelhardt. [. . .]

4. † Alexander Ernst Magnus, * . . 20. Jan. 1829, † . . 1894, Herr auf Alswig, Rekfack, Kragenhof, Nötkenshof und Korwenhof; ⚭ . . mit Anna Karoline Baronin von Dellingshausen, * . . 6. Sept. 1832, † . . .

Tochter: Anna Liana Josephine, * . . 8. Okt. 1859, Herrin auf Alswig, Kragenhof 2c. (zus. 10 400 ha); ⚭ . . 1885 mit Rudolf Transehe von Roseneck. [Schloß Erlaa.]

5. † Otto Karl Heinrich, * . . 12. Juli 1832, † St. Petersburg 29. Sept. 1901, Herr auf Neu-Rosen, Kais. russ. Gen.-Lt.; ⚭ . . mit — Maria Luise Dienes, * . . 25. Aug. 1845. [St. Petersburg.]

E. Ast Lettin.

E. † Otto Heinrich Theodor Freiherr von Wolff, * . . 7. Sept. 1790, † . . 16. März 1838, Herr auf Lettin; ⚭ . . mit Anna Baronin von Meyendorff, * . . 1. Mai 1797, † . . 20. April 1877.

Kinder: 1. † Friedrich Otto Gottlieb, * . . 7. Mai 1819, † . . 10. Mai 1884, Herr auf Kalnemoise, livl. Ldrat, Erz., RRr des Joh.-O.; ⚭ . . mit Albertine von Borck, * . . 13. April 1821, † . . 24. Dez. 1889.

Söhne: 1) † Edgar Karl Otto, * . . 15. Okt. 1849, † Riga 8. Nov. 1882,

Kgl. preuß. Lt. der Ref. des GJägerbat.; ⚭ Riga 20. Aug. 1881 mit — **Charlotte von Wulf**, * . . 4. Jan. 1855. [. . .]

2) † **Gaston Gottlieb Friedrich Albert**, * . . 19. Jan. 1855, † Kalnemoise 12. März 1911 (a. St.), Herr auf Kalnemoise, EMr des Joh.-O.; ⚭ Riga 13. Okt. 1884 mit **Benita von Pistholkors** a. d. H. Kolgen, * . . (gesch. 1895; wiederverm. . . 15. April 1897 mit Otto von Lilienfeld, † Toal 28. Mai 1901 [a. St.], Fkherrn auf Toal [Riga und Neubad]).

Tochter: **Gisela Alexandrine Emilie Albertine**, * Riga 31. März 1891, Herrin auf Kalnemoise; ⚭ Riga 31. Juni 1910 (a. St.) mit Rudolf von Brasch, Herrn auf Laubern, Livld. [Kalnemoise, Livld.]

2. **Marie Elisabeth Anna**, * . . 29. Sept. 1821. [. . .]

3. † **Gottlieb Georg Ernst**, * . . 19. Sept. 1823, † . . 1896, Herr auf Posendorf und Labentagge; ⚭ . . mit — Konstanze Baronin von Krüdener, * . . 8. Nov. 1835. [. . .]

Kinder: 1) **Cäcilie**, * . . 25. April 1855.

2) **Elsbeth**, * . . 26. Mai 1857; ⚭ . . mit Hamilkar Baron von Krüdener, Herrn auf Neu-Karkell.

3) **Edith**, * . . 1. Okt. 1860; ⚭ . . 1885 mit Reinhold von Klot, † . . 1903, Majoratsherrn auf Puickeln. [. . .]

4) **Otto**, * . . 20. Okt. 1862, Herr auf Posendorf (2100 ha).

5) **Eberhard**, * . . 23. Jan. 1874, Herr auf Metzküll und Paltemal (zus. ca 3700 ha); ⚭ Riga 14. Juni 1897 mit — **Vera** Adele Louise Baronin Schmysing gen. von Korff, * Hasenpoth 7. Okt. 1877. [Metzküll, Livld.]

Kinder: (1) **Gaston**, * . . 1899.
(2) **Dagmar**, * . . .
(3) . ., * . . .

4. † **Alexandrine** Helene Charlotte, * . . 6. Okt. 1826, † . . 1908; ⚭ . . 1863 mit Joseph Frhrn von Wolff, † . . 1897, Herrn auf Druwern (s. D. Aft Laitzen).

5. **Eva Amalie Adelheid**, * . . 14. Jan. 1828. [. . .]

6. **Anna Sophie Klementine**, * . . 21. März 1829. [. . .]

7. † **Ernst Joseph Alexander**, * . . 10. Dez. 1830, † . . Febr. 1893, Herr auf Lettin (ca 8600 ha); ⚭ . . 1875 mit Katharina von Meyendorff a. d. H. Ocht, * . . 12. Juni 1845. [. . .]

Kinder: 1) **Kurt Otto Adam**, * . . 26. Aug. 1880, Kapellm. am Stadttheater in Kottbus und Komponist; ⚭ London . . 1907 mit — Vera de Villiers, * . . .

Kinder: (1) **Wolfgang Tilman Ernst**, * München . . 1908.
(2) **Guda Katharina**, * Straßburg . . 1912.

2) **Katharina** (**Karin**) Alexandra Renata Egla, * . . 14. Febr. 1882; ⚭ München 11./24. Febr. 1910 mit Carl Magnus Zoege von Manteuffel. [München.]

3) **Friedrich Albert Heinrich**, * . . 26. Juni 1883. [Lettin, Livld.]

4) **Gottlieb Richard** * . . 23. Okt. 1887. [. . .]

8. **Ottilie Karoline Wilhelmine**, * . . 20. Aug. 1838; ⚭ . . mit Maximilian Frhrn von Wolff, † . . 1907, Herrn auf Hinzenberg (s. A. Aft Semershof). [. . .]

F. Aft Stomersee.

F. † **Heinrich Johann Friedrich** Freiherr von Wolff, * . . 9. Mai 1794, † . . 17. Juli 1832, Herr auf Stomersee; ⚭ . . mit Konstanze Gfin von Mengden, * . . 29. Nov. 1797, † . . 2. Sept. 1844.

Söhne: 1. † **Eduard Johann Gottlieb**, * . . 27. April 1817, † . . 14. Nov. 1883, Herr auf Stomersee, Kais. russ. GRittm. a. D.; ⚭ . . mit Sophie Potemkin, * . . 6. Nov. 1818, † . . 15. Nov. 1887.

Kinder (griech.-kath.): 1) **Sophie**, * St. Petersburg 28. Sept. 1840; ⚭

Stomersee 7. Aug. 1868 mit Dr. Eberhard Gfn von Zeppelin, † Konstanz 30. Okt. 1906, Herrn auf Ebersberg, Kanton Thurgau, Kgl. württemb. Khrn. [München.]

2) Boris, * . . 17. Okt. 1850, Herr auf Stomersee (ca 4800 ha), Hofm. am Kais. russ. Hofe, Direktor des Kais. Alexander-Lyzeums und WStaatsrat, vorm. secr. des commandements J. M. der † Kgin Olga von Württemberg; ✕ Mentone 11. Febr. 1894 mit — Alice Barby, * Modena 1. Juni 1858, K. K. österr. Kammersängerin. [St. Petersburg.]
Töchter: (1) Alice Alexandra, * Nizza 27. Nov. 1894.
(2) Olga, * Nizza 23. Juli 1896.

3) Paul, * . . 15. April 1853, Kais. russ. WStaatsrat, Stallm. und GOberst a. D. [St. Petersburg.]

2.† Paul Alexander Friedrich Heinrich, * . . 24. Sept. 1824, † Dickeln 8. Sept. 1901, Herr auf Dickeln mit Waldamsee, ODirektionsrat im Kreditsystem in Riga; ✕ I) . . mit Julia Cumming, * . ., † . . 1869; II) Ponarien 3. Sept. 1870 mit — Selma Gfin von der Gröben, * Ponarien 30. Sept. 1840. [Dickeln.]
Kinder 2r Ehe: 1) Werner Arthur Heinrich Wilhelm, * Riga 10. Aug. 1871; ✕ Dorpat 14. Sept. 1899 mit — Marie Gfin von Mannteuffell, * Talkhof 8. Mai 1877. [Fellin.]
Söhne: (1) Paul Ernst Heinrich Arthur Clemens, * . . 29. Juni 1900, Kais. russ. Kadett in St. Petersburg.
(2) Herbert Werner, * . . 23. Mai 1902, Kais. russ. Kadett in St. Petersburg.

2) Manfred Gottlieb Richard Hubertus, * Riga 22. Okt. 1872, Fherr auf Dickeln (ca 5000 ha), Kr. Wolmar, Livld, Kreisdep.; ✕ Arnshaugk bei Neustadt a. d. O. 14. Nov. 1904 mit — Irene von Mohl, * Cincinnati, NAm., 22. März 1881. [Dickeln bei Wolmar.]
Tochter: Eva Anna Gerda Margarete, * Riga 13./26. April 1906.

3) Heribert Karl Eduard Paul, * Riga 10. Febr. 1874. [Dickeln.]

4) Wanda Auguste Julia Konstanze, * . . 9. Aug. 1875; ✕ . . mit Edgar Baron Ceumern von Lindenstjerna. [Orgishof.]

5) Andreas Wilhelm Arthur Harald, * Riga 26. Aug. 1880; ✕ München . . 1904 mit — Johanna Hang, * . . . [München.]
Kinder: (1) Hubertus, * München . . 1905.
(2) Hildegard, * . . 1910.

Wolff, s. Lüdinghausen genannt Wolff. **Wolff von Gudenberg**. **Wolff** genannt **Metternich**, 1912.

Wolff von und zu Todenwarth.

Lutherisch und katholisch. — Rittermäßiger Reichsadel mit dem Prädikat „von und zu Todenwarth" und Wappenbestätigung d. d. Regensburg 10. März 1623; Reichsfrhr. mit Wappenbesserung d. d. Prag 27. Juni 1637. — Erste Aufn., Beschreibung des Wappens, geschichtl. Übersicht und Stammreihe im Jahrg. 1859, S. 828.

† Johann Friedrich Wilhelm Freiherr Wolff von und zu Todenwarth, * Cassel 7. Aug. 1774, † Römhild 6. März 1849, Kurfstl. hess. Plt. a. D.; ✕ Cassel . . mit Viktorine von Bultejus, * . ., † Todenwarth 12. Jan. 1829.

Söhne: 1. † Karl, * Cassel 21. Juli 1805, † Hildburghausen 14. Okt. 1877, Hzgl. sachsen-meining. Lbrat; ✕ Göttingen 5. Juli 1828 mit Julie Josephine Karoline Riemenschneider, * Göttingen 5. Juli 1811, † Hildburghausen 16. Juli 1876.

Kinder: 1) Richard, * Eisfeld 23. Juni 1837, Geschlechtsſenior; ⚔ Hildburghausen 2. Nov. 1869 mit — Emilie Bartenſtein, * Hildburghausen 23. Juli 1844. [Rastenberg i. Th.]
Kinder: (1) Paul, * Todenwarth 5. Okt. 1876, Kgl. preuß. Lt. [. . .]
(2) Helene, * Todenwarth 29. April 1880; ⚔ . . mit . . Windiſch, Kunſtmaler. [Frankfurt a. M.]
2) Adele, * Wasungen 12. Febr. 1839, StiftsD. von Wasungen. [Wasungen.]
3) Sophie, * . . 30. Aug. 1840; ⚔ . . 22. Juni 1872 mit Georg von Bergoffsky. [. . .]
4) Amalie, * . . 20. Nov. 1844, Abtiſſin von Obernkirchen.
5) Otto Aloys, * Römhild 18. Nov. 1849 (kath.), Landmeſſer; ⚔ Straßburg i. E. 16. Dez. 1882 mit Marie Adele Adolfine Waël, * Straßburg i. E. 18. Mai 1858, † Eſſen 1. Dez. 1907. [Eſſen a. d. R.]
Kinder (kath.): (1) Alice Emma Luiſe, * Straßburg 12. Sept. 1883; ⚔ Eſſen a. d. R. 4. Okt. 1910 mit Heinrich Korfmacher, Chefredakteur. [Eſſen a. d. R.]
(2) Amalie Charlotte Adele, * Straßburg 20. Dez. 1884.
(3) Adele Luiſe Marie, * Schiltigheim i. E. 2. Sept. 1887.
(4) Gaſton Alexander Otto, * Neuſtadt bei Hannover 17. April 1891. [Eſſen a. d. R.]
(5) Carl Ernſt Auguſt, * Sangerhauſen 26. Febr. 1894.
(6) Aloys Joſef Adolf, * Eſſen a. d. R. 17. Okt. 1898.
6) Charlotte, * Salzungen 30. Nov. 1850; ⚔ . . 1882 mit Joſeph von Waſielewski, † Hannover (Sondershauſen?) . . 1911, Kgl. preuß. Major a. D. [. . .]
2. † Louis Friedrich, * Todenwarth 20. Juni 1819, † Hildburghauſen 15. Aug. 1884; ⚔ Schleuſingen 28. Jan. 1846 mit Thereſe Trautſch, * Arnſtadt 2. Juni 1818, † Hildburghauſen 1. Okt. 1883.
Kinder: 1) Karl Normann, * Todenwarth 27. März 1849, Herr auf Großen-Englis, Kr. Fritzlar, und eines Gutes mit Mühle in Kerſtenhauſen, Kgl. preuß. Hptm. a. D.; ⚔ Caſſel 11. Febr. 1877 mit — Klara Mardorf, * Großen-Englis 25. Juli 1857. [. . .]
Töchter: (1) Wanda Margarete, * Fritzlar 10. April 1878; ⚔ . . mit . . Wackermann, Herrn auf . . .
(2) Marga Joſephine, * Fritzlar 31. Mai 1883; ⚔ . . mit Dr. . . Lipoldes, Herrn auf Nicolausdorf, Kr. Lauban.
2) Joſephine, * Todenwarth 13. Juli 1851; ⚔ Hildburghauſen 22. Febr. 1870 mit Auguſt Schröder, † Celle 21. Juni 1883, Kgl. preuß. Hptm. und Komp.-Chef im Inf.-Rgt Nr. 77. [Caſſel.]
3) † Anna Emma Erneſtine Vittorine, * Wernshauſen 8. März 1856, † . .; ⚔ Salzungen 11. Sept. 1881 mit Gottlob Dathe, † . . 1. April 1897 (geſch. 1896).
4) Olga Charlotte, * Hildburghauſen 18. Jan. 1861; ⚔ Leipzig 26. Nov. 1887 mit Otto Brosig, Herrn auf Todenwarth, Kr. Schmalkalden, Fabrikanten. [Todenwarth und Leipzig.]

Wolfskeel von Reichenberg, 1912.

Wolkensperg.

Katholiſch. — Erbländ.-öſterr. Adel mit dem Prädikat „von Wolkensperg“ d. d. Wien 4. Juli 1688 (für Markus Oblak, Stadtrichter in Biſchoflack, Krain); Lbmann von Krain 7. März 1708; erbländ.-öſterr. Frhr. d. d. Wien 14. Aug. 1753; Oberſt-Erbtruchſenm. des Hzgt. Krain und der Windiſchen Mark 19. Okt. 1789; Lbmann von Steier-

mark 3. Okt. 1798. — Besitz: Das Fideikommiß Burgstall bei Bischoflack, Krain. — Erste Aufn. Beschreibung des Wappens und geschichtl. Übersicht im Jahrg. 1848, S. 407.

† Franz Joseph Freiherr von Wolkensperg, * . . 11. Sept. 1758, † . ., Herr auf Burgstall und Ziegelfeld, Oberst-Erbldküchenm., K. K. Km.; ⚔ I) . . 1795 mit Theresia verw. Freiin von Werthenberg, geb. Freiin von Gailberg, * . ., † . . 4. Febr. 1810; II) . . 25. Nov. 1818 mit Hyacinthe Gfin von Lichtenberg, * . . 28. Sept. 1800, † . . 20. März 1882.

Kinder 2r Ehe: 1. † Augustin Johann, * . . 1. Juli 1821, † Burgstall 29. Juni 19., Fkherr und Oberst-Erbldküchenm. in Krain und der Windischen Mark, K. u. K. Olt. a. D.; ⚔ . . 18. Okt. 1852 mit Albine Edler von Düras, * . . 1832, † Laibach 26. Jan. 1910.

Söhne: 1) Arthur Hyacinth, * Görz 17. Mai 1855, Fkherr; ⚔ . . 19. Okt. 1912 mit — Jelka, * . . 13. Juni 1872, des Dr. Viktor Struppi, K. K. Sektionschefs. Tochter. [. . .]

2) August Eduard, * . . 21. Sept. 1860. [. . .]

2. † Franz Heinrich, * . . 26. Juni 1826, † . . 12. Juli 1880, Herr auf Selo, Ulkrain, K. u. K. Oberst a. D.; ⚔ . . 5. Febr. 1871 mit — Marie von Delimanić, * . . . [Selo.]

3. † Marie Amalie, * . . 24. Juni 1830, † Selo 15. Juni 1907, StiftsD. in Krain.

Woltersdorff von Schrabisch.

Evangelisch. — Sachsen-cob. und goth. Adel und Frhr. unter dem Namen „Woltersdorff von Schrabisch" d. d. Gotha 2. April 1887 (für Johannes Woltersdorff, Kgl. preuß. Olt. a. D.). — Erste Aufn. und Beschreibung des Wappens im Jahrg. 1893, S. 1070.

Karl Ludwig Vollrad Johannes Freiherr Woltersdorff von Schrabisch, * Königsberg i. Pr. 2. Okt. 1854, Hzgl. sachsen-cob. und goth. Khr; ⚔ Gotha 8. Aug. 1883 mit — Adelgunde Barbara Margarete von Schrabisch, * Berlin 20. Dez. 1861. [Sachsa am Harz.]

Kinder: 1. Heinrich Arthur Hans Kurt, * Schreibersdorf bei Lauban 21. Aug. 1884, Redakteur, Kgl. sächs. Lt. der Ldw.-Inf.; ⚔ . . Sept. 1908 mit — Emily Leidenfrost, * . . . [Berlin-Zehlendorf.]

2. Jenny Friederike Elisabeth Helene Margarete Eva, * Gotha 21. Dez. 1891.

Wolzogen.

Evangelisch. — Erbländ.-österr. Wappenbesserung d. d. Prag 26. März 1588; niederösterr. alter Ritterstand 10. Juli 1591; erbländ.-österr. Verleihung des Prädikats „von Neuhaus" d. d. Prag 29. Okt. 1601; erbländ.-österr. Frhr. d. d. Prag 7. Febr. 1607; Verleihung des Titels „Wohlgeboren" d. d. Wien 7. März 1702. — Die Gebrüder Karl (* 1764), August (* 1771) und Ludwig (* 1773) stifteten die nachfolgenden drei Linien. — Erste Aufn. und geschichtl. Übersicht im Jahrg. 1855, S. 700; Ergänzung und Berichtigung im Jahrg. 1856, S. 780; Beschreibung des Wappens im Jahrg. 1858, S. 877.

I. Linie (des Karl).

(S. Jahrg. 1905, S. 920; neuere Nachrichten fehlen.)

II. Linie (des August).

† August Friedrich Philipp Freiherr von Wolzogen und Neuhaus, * Meiningen 24. Jan. 1771, † Münster 14. Febr. 1825, Kgl. preuß. Oberst; ⚔ Karlsruhe, Schles., 1. Sept. 1806 mit Sophie Antonie Caroline Spengler, * . . 28. Aug. 1787, † . . 22. Aug. 1849.

Söhne: 1. † Eugen Karl Heinrich Wilhelm, * Karlsruhe, Schles., 29. Sept. 1807, † . . 9. Mai 1859, Herr auf Musternick, Kr. Glogau, Kgl. preuß. Reg.-

Rat a. D.; ⚔ I) Kiel 23. Mai 1843 mit Lucie Niebuhr, * Rom 9. Aug. 1820, † Halle 19. Juni 1844; II) . . 15. Sept. 1847 mit Eleonore von Natzmer, * Trier 10. Aug. 1816, † Musternick 7. Nov. 1858.

Kinder: a) 1r Ehe: 1) † August Barthold Ludwig Theodor, * Halle a. d. S. 24. April 1844, † Goslar 4. Nov. 1900, Kgl. preuß. Oberstlt. a. D.; ⚔ Symbow 29. Mai 1872 mit — Hedwig Marie Karoline von Below, * Klein-Runow 9. März 1844. [Berlin-Halensee.]

Kinder: (1) Walter August Wilhelm Paul, * Reddentin 15. März 1877, Olt. im Ghzgl. mecklenb. Feldart.-Rgt Nr. 60; ⚔ Schwerin 6. April 1907 mit — Erika Emma Auguste Begemann, * Altenburg 7. Sept. 1886. [Schwerin.]

Söhne: a. Hans Joachim Walter August Arnold, * Jüterbog 17. Jan. 1908.

b. Wolff-Dietrich Hermann Paul, * Berlin-Halensee 5. Juni 1910.

(2) Hildegard Klara Gabriele Wilhelmine, * Stettin 5. Dez. 1883; ⚔ Berlin-Halensee 19. Sept. 1912 mit Dr. jur. et phil. Friedrich Lenz, a. o. Prof. an der Techn. Hochschule in Braunschweig.

— b) 2r Ehe: 2) Auguste Sophie Emilie Lucie, * Erfurt 27. Okt. 1848. [Kückenmühle bei Stettin.]

3) Eleonore Auguste Karoline Anna, * Koblenz 9. Juni 1853; ⚔ Dubberzin 23. April 1881 mit Friedrich Braun, OKonsistorialrat. [München.]

4) Anna Luise Rosalie Auguste Eleonore, * Musternick 21. Juni 1858. [Bonn.]

2. † Karl Gottlieb Ludwig, * Karlsruhe, Schles., 19. Juli 1811, † Königsberg, Neumark, 27. Mai 1845, Kgl. preuß. Olt. im Inf.-Rgt Nr. 14; ⚔ Dubberzin 28. Febr. 1842 mit Rosalie von der Wickerau, Gfin von Krockow, * Dubberzin 17. Mai 1817, † das. 11. März 1878.

Sohn: † Paul Karl Ludwig August Gneomar, * Königsberg, Neum., 24. Jan. 1843, † Dubberzin 4. Febr. 1910, Herr auf Dubberzin (600 ha), Kr. Schlawe; ⚔ Köslin 5. Mai 1876 mit — Hedwig Ottilie Henriette von Versen, * Nassow bei Köslin 15. Sept. 1850.

Kinder: (1) Rosalie Luise Christiane Pauline, * Dubberzin 2. Jan. 1878.

(2) Elisabeth Hedwig Auguste Ernestine, * Dubberzin 13. März 1879.

(3) Wilhelm Karl Otto Heinrich, * Dubberzin 6. Juni 1882, Kgl. preuß. Lt. a. D. [Bethel bei Bielefeld.]

(4) Alfred Ernst Christian Martin, * Dubberzin 10. Sept. 1883, Kgl. preuß. Lt. im Inf.-Rgt Nr. 94. [Weimar.]

(5) Frida Karoline Pauline, * Dubberzin 12. Dez. 1887.

III. Linie (des Ludwig).

† Justus Philipp Adolf Wilhelm Ludwig Freiherr von Wolzogen und Neuhaus, * Meiningen 4. Febr. 1773, † Berlin 4. Juli 1845, Kgl. preuß. Gen. der Inf.; ⚔ Ludwigsburg 2. Dez. 1820 mit Dorothea Theresia Emilie Müller von Lilienberg, * Stuttgart 1. Juli 1797, † Kalbsrieth 28. Juni 1876.

Söhne: 1. † Karl August Alfred, * Frankfurt a. M. 27. Mai 1823, † San Remo 13. Jan. 1883, Herr auf Kalbsrieth, Kgl. preuß. Reg.-Rat, Ghzgl. mecklenb.-schw. Khr und Hoftheaterintendant; ⚔ I) Berlin 10. Okt. 1847 mit Eleonore Sophie Susanne Elisabeth Schinkel, * Berlin 17. Aug. 1822, † Nieder-Schönhausen 26. Juni 1851; II) Florenz 12. März 1853 mit Harriet Anne Houssemayne du Boulay, * Sandgate 7. Juli 1830, † Breslau 2. Dez. 1862.

Kinder: a) 1r Ehe: 1) Hans-Paul, * Potsdam 13. Nov. 1848; ⚔ das. 7. Sept. 1872 mit — Mathilde Friederike Theodore von Schoeler, * Potsdam 11. Okt. 1851. [Bayreuth.]

— b) 2r Ehe: 2) Ernst Ludwig, * Breslau 23. April 1855, Schriftsteller;

× I) Schwarzwald bei Skurcz, WPr., 15. Okt. 1882 mit Marinka Cätel, * . . (gesch. . . [Berlin-Friedenau]; II) . . 14. April 1894 mit Klara Auguste gesch. (Fedor) von Zobeltitz (gesch. 15. Juli 1893), geb. Hackenthal, * Berlin 12. Aug. 1857 (gesch. 1902 [München]); III) . . 1902 mit — Elsa Laura Seemann, * . . . [Darmstadt.]

Kinder: a) 1r Ehe: (1) Hildegard, * Charlottenburg 8. Dez. 1884.
(2) Sigrid, * Charlottenburg 23. Juli 1886; × . . 12. Jan. 1905 mit lic. Dr. Hans Becker. [Berlin-Friedenau.]
(3) Hans Wolf Dietrich, * Berlin 5. Juli 1888. [. . .]
(4) Dagmar, * Berlin 21. Juli 1889. [. . .]
— b) 2r Ehe: (5) Isolde, * München 16. März 1895.
(6) Ernst Ludwig, * . . .

3) Agnes Emilie Mathilde Gisela, * Breslau 22. April 1858; × I) Kalbsrieth 5. Okt. 1882 mit Walther Esmarch, † Schwerin 19. Okt. 1886, Lt. im Ghzgl. mecklenb. Jägerbat. Nr. 14 [sie ward als Witwe mit ihrem Schwiegervater laut Diplom d. d. Berlin 1. Juni 1887 in den preuß. Adelstand erhoben]; II) Baden-Baden 18. Okt. 1890 mit Karl Frhrn von Lupin, Kgl. bayer. Km. und Oberstlt. a. D. [München.]

4) Emilie Susanne Hildegard, * Breslau 10. Aug. 1860; × Kalbsrieth 5. Okt. 1882 mit Otto Frhrn Stockhorner von Starein, Ghzgl. bad. Khrn und Ldger.-Rat a. D. [Freiburg i. Br.]

2. † Bernhard Gustav Hermann, * Frankfurt a. M. 22. Febr. 1826, † Giesing bei München 21. Jan. 1877; × München 18. Okt. 1876 mit — Margareta Sanktjohanser, * München 2. Jan. 1847 (wiederverm. . . .).

3. † Friedrich Karl Ernst Eduard, * Frankfurt a. M. 9. Mai 1827, † Kalbsrieth 11. Sept. 1884, Kgl. preuß. Mjr. a. D.; × Curhaven 18. März 1874 mit — Hermine Dettloff, * Potsdam . . . [Berlin-Schöneberg.]

Worms.

Israelitisch. — Österr. Adel und Frhr. d. d. Wien 27. März (Diplom d. d. Wien 23. April) 1871; großbrit. Genehmigung zur Führung des Titels s. d. 10. Aug. 1874. — Erste Aufn., Beschreibung des Wappens und geschichtl. Notiz im Jahrg. 1907, S. 928.

† Salomon Benedikt Freiherr von Worms, * Frankfurt a. M. 8. Febr. 1801, † London 20. Okt. 1882, Chef des Bankhauses „G. & A. Worms" London; × . . 11. Juli 1827 mit Henriette Samuel, * . . 17. Mai 1810, † London 24. Jan. 1845.

Söhne: 1. Georg, * London 16. Febr. 1829; × das. 18. April 1860 mit — Louise Esther Freiin von Samuel, * London 4. Okt. 1835. [London.]

Kinder: 1) Anton Denis Moritz Georg, * London 4. Jan. 1869; × das. 26. März 1901 mit — Louise Goldschmidt, * London 18. Juli 1876. [London.]

Söhne: (1) Charles Georg Maurice, * London 19. Jan. 1903.
(2) Georg Percy Gerald, * London 20. Mai 1904.

2) Percy Georg, * London 3. Nov. 1873; × das. 25. Juli 1900 mit — Nora Samuel, * London 12. April 1879. [London.]

Kinder: (1) Kathleen Louise, * London 29. Dez. 1902.
(2) Harry Georg Anton, * London 22. Okt. 1907.

3) Henrietta Emmy Louisa Amelia, * Milton Park Egham 17. Aug. 1875; × London 27. April 1896 mit Dr. Georg Landauer. [Wien.]

2. † Anton Mayer, * London 12. Okt. 1830, † das. 2. Nov. 1864; × Wien 1. Juli 1860 mit — Emma Augusta Freiin Schey von Koromla, * Wien 17. April 1840 (wiederverm. Wien 14. Juni 1882 mit Dr. jur. et phil. Joseph Unger, K. u. K. GRat und Präs. des Reichsger. [Wien]).

Tochter: Nina, * London 17. April 1861; ⚭ Wien 19. Juli 1880 mit Dr. jur. Georg Heinrich Baron Levi. [Florenz.]

3. † Heinrich, * London 20. Okt. 1840, † das. 9. Jan. 1903, UStaatssekr. und Mitgl. des GRats, Pair des verein. Königreichs unter dem Titel Baron Pirbright of Pirbright in der Gfschaft Surrey; ⚭ I) Wien 5. Mai 1864 mit Franziska Freiin von Todesco, * Wien 14. April 1846 (gesch. 1886 [. . .]); II) London 25. Jan. 1887 mit — Sarah Phillips, * . . 1833. [. . .]

Kinder 1r Ehe: 1) Alice Henriette Antoinette Eveline, * London 2. April 1865; ⚭ I) . . 28. April 1886 mit Johann Heinrich Boyer Warner, † . . 1891; II) . . 28. Juli 1892 mit David Mac Laren Morrison. [London.]
2) Dora Sophie Emmy, * London 9. Juni 1869. [. . .]
3) Constance Valerie Sophie, * London 28. April 1875 (kath.); ⚭ München 4. Nov. 1895 mit Maximilian Gfn von Löwenstein-Scharffeneck (kath.), Kgl. bayer. Lt. a. D. [Schloß Schönwörth a. J., Tirol.]

Wrangel, 1912.

Wraždа von Kunwald.

Katholisch. — Böhm. Ritter 1603 (für Albert Wraždа von Kunwald); böhm. Frhr. mit Wappenbesserung d. d. Wien 19. Juni 1759 (s. Jahrg. 1870, S. 1060). — Erste Aufn., Beschreibung des Wappens und geschichtl. Übersicht im Jahrg. 1868, S. 1028.

† Johann Nepomuk Freiherr Wraždа von Kunwald, * Roth-Hradek 31. März 1824, † Gablonz a. d. N. 26. März 1884, Herr auf Hradek und Chotuchow, Böhmen, K. K. Km. und Bez.-Hptm.; ⚭ Kaschau . . 1854 mit — Maria Nepomucena Máriássy de Markus-et Batizfalva, * Lublau 15. Aug. 1833. [Prag.]

Sohn: Alfred, * Kaschau 14. Juni 1855, Herr auf Pullitz, Mähren, K. u. K. Km.; ⚭ Prag 22. Mai 1882 mit — Theresia Herrin und Gfin von Stubenberg, * Wien 16. April 1862, StkrD. [Pullitz.]

Kinder: 1) Johanna, * Roth-Hradek 5. April 1883; ⚭ Wien 21. Mai 1912 mit Rudolf Edlem von Mindl, K. u. K. Rittm. im Drag.-Rgt Nr. 12. [Olmütz.]
2) Marianne, * Roth-Hradek 25. Febr. 1887.
3) Joseph, * Pullitz 7. Juli 1890, K. u. K. Lt. im Drag.-Rgt Nr. 6. [Przemysl.]

Wrede, 1912.

Wrede.

Im Mannesstamme erloschen.

Katholisch. — Reichsadel und kurpfalzbayer. Adel d. d. München 17. Mai 1790 (im Reichsvikariat); kurbayer. Frhr. d. d. . . 12. März 1791. — Erste Aufn., Beschreibung des Wappens, geschichtl. Notiz und ältere Genealogie im Jahrg. 1895, S. 1149. S. auch die fürstliche Linie im Goth. Hofkalender, III. Abt.

† Georg Freiherr von Wrede, * Mannheim 4. Dez. 1765, † Ofen 3. April 1843, K. K. FMLt.; ⚭ Güns 17. Jan. 1808 mit Julie Zarka de Lukafalva, * . . 1781, † Ofen 1. Aug. 1847.

Söhne: 1. † Moritz, * Rzeszów 24. April 1811, † Graz 18. Mai 1877, K. u. K. Major a. D.; ⚭ Güns 13. Juni 1839 mit Natalie Tallian de Vizék, * Güns 1. Nov. 1818, † Preßburg 13. Sept. 1885.

Sohn: † Alfons Julius Anton, * Reps 4. Jan. 1843, † Waldneukirchen 19. Juli 1909, Herr auf Waldneukirchen, OÖsterr., K. u. K. Oberst i. R.; ⚔ Graz 7. Febr. 1880 mit Eleonore Filomene Edlauer, * Krainburg 20. Febr. 1852, † Waldneukirchen . . März 1912.
Töchter: (1) Sidonie Eleonore, * Preßburg 7. Mai 1885. [. . .]
(2) Eleonore Alice, * Marburg, Steierm., 13. Mai 1886. [. . .]

2. † Karl Philipp, * Mühlhausen i. E. 15. März 1817, † Wien 8. Juli 1857, K. K. Olt. a. D.; ⚔ Gerstkhof bei Wien 7. Juli 1849 mit — Marie Emmy Freiin von Broëta, * . . 24. Febr. 1826 (wiederverm. . . mit Richard Aussez Ritter von Mirnau, † . . 21. Jan. 1877, K. u. K. Gen.-Konsul [Salzburg]).

Wucherer von Huldenfeld.

Katholisch. — Reichs- und erbländ.-österr. Adel und Ritter mit „Edler von" d. d. Wien 19. Dez. 1726 (s. Jahrg. 1867, S. 1065); (Reichsfrhr. mit dem Prädikat „von Huldenfeld" d. d. Wien 13. April 1734); übertragen auf die nachstehende, allein noch blühende Geschlechtslinie d. d. Wien 1. Jan. 1759. — Erste Aufn., Beschreibung des Wappens und geschichtl. Notiz im Jahrg. 1859, S. 915.

† Peter Freiherr Wucherer von Huldenfeld, * Wien 13. Okt. 1806, † Graz 17. März 1877, K. u. K. Fm. und Hofrat a. D.; ⚔ Wien 30. Juni 1844 mit Bertha Anna Luise Josepha Gfin Cerrini di Monte Varchi, * Wien 7. April 1825, † Graz 18. April 1885.

Kinder: 1. Karl Aloys, * Döbling 21. Juni 1845, K. u. K. Fm. und Oberst i. R., Großkapitular und Komtur des Deutschen RrO. [Graz.]
2. Ludvine Karoline, * Eger 10. Mai 1847, Unterdechantin des K. K. Theresianischen Damenstifts am Hradschin in Prag (mit dem Range einer K. u. K. GRatsfrau), StkrD. [Prag.]
3. Franziska Sophie, * Eger 21. Juni 1848; ⚔ das. 30. Sept. 1869 mit Oskar Frhrn von Kutschera, † Meran 26. Nov. 1905, K. u. K. Major i. R. [Wien.]
4. Klementine Emilie, * Eger 21. Juni 1849; ⚔ Graz 24. Febr. 1876 mit Giacomo Conte Negroni, patrizio romano, Kgl. italien. Major a. D. [Rom.]
5. Edmund Wilhelm, * Eger 15. Juli 1851, Herr auf Gleinstätten, Steierm., K. u. K. Fm. und Hptm. i. R.; ⚔ Baden-Baden 20. Juli 1882 mit — Margarete Price, * Delaware, NAm., 26. Dez. 1857.
Kinder: 1) Marie, * Gleinstätten 3. Mai 1887.
2) James Otto, * Gleinstätten 23. Nov. 1888, K. u. K. Fähnr. im Ul.-Rgt Nr. 2. [Tarnow.]
3) Ludvine Marie, * Gleinstätten 18. Dez. 1894.
6. Marie Leoni, * Kaschau 5. Febr. 1858; ⚔ Wien 21. Mai 1887 mit Friedrich Frhrn von Borberg, K. u. K. Gen.-Major (überkompl.) im Feldkan.-Rgt Nr. 36 und Kmdtn des Mil.-Reit- und Fahrlehrinstituts in Schloßhof, NÖsterr.
7. Friedrich Aloys, * Eger 2. Mai 1860, K. u. K. Fm., Gen.-Major und Kmdt der 3. Geb.-Art.-Brig. [Mostar.]

Wüllenweber.

Katholisch. — Reichsadel und Reichsfrhr. d. d. Wien 2. Mai 1781 (für Johann Heinrich Joseph Wüllenweber, Kais. Reichspostm. in Westfalen). — Erste Aufn., Beschreibung des Wappens und geschichtl. Notiz im Jahrg. 1858, S. 883.

† Maria Theodor Konstantin Klemens Franz Joseph Freiherr von Wül-

lenweber, * Kreyenburg 22. Okt. 1806, † Myllendonk 24. Juni 1894, Herr auf Myllendonk (149 ha), Kr. Gladbach, und Lotten, Kr. Meppen [preuß. Anerkennung des Freiherrnstandes laut Min.-Reskr. vom 9. Okt 1833]; ⚔ . . 28. Febr. 1832 mit Konstantia Elisabetha Le Fort (a. d. H. der Ehev. Le Fort), * . . 13. Juni 1806, † . . 5. Juli 1857.

Töchter: 1. Fanny, * Myllendonk 23. Nov. 1834; ⚔ das. 14. Febr. 1860 mit Maximilian Frrn von Böselager, † Myllendonk 17. Dez. 1896, Herrn auf Peppenhoven, Kr. Rheinbach. [Schloß Myllendonk.]

2. Konstantia, * Myllendonk 26. Nov. 1838. [. . .]

3. Elise, * Myllendonk 26. Nov. 1838, Zwillingsschwester der Vorigen. [. . .]

4. Luise, * Myllendonk 10. April 1846; ⚔ das. 16. Juni 1868 mit Maximilian von Aschebeg, † Venne 28. Mai 1899, Fherrn auf Venne, Kr. Lüdinghausen, Kgl. preuß. Okt. a. D. [Münster i. W.]

Bruder.

† Maria Franz Karl Joseph, * Kreyenburg 12. Dez. 1808, † Osnabrück 30. Nov. 1884, Kgl. hannov. Major [hannov. Anerkennung des Frhrnstandes 31. März 1840]; ⚔ Garrath 27. April 1854 mit Adolfine Freiin Raitz von Frentz, * Garrath 12. Juni 1834, † Osnabrück 25. Juni 1894.

Kinder: 1. † Hugo Theodor Joseph Hubert Maria, * Lüneburg 30. Mai 1856, † Korschenbroich 14. April 1910, Bürgerm. von Korschenbroich, Kgl. preuß. Okt. a. D.; ⚔ Peppenhoven 29. Mai 1890 mit — Elisabeth Freiin von Böselager, * Peppenhoven 26. Juli 1865. [Düsseldorf.]

Kinder: 1) Theodor Franz Severus Sixtus Aloysius Maria Joseph Hubertus, * Niersdonk 6. April 1892. [. . .]

2) Adolfine Maximiliane Aloysia Constanze Maria Josepha Huberta Verena, * Korschenbroich 1. Sept. 1893.

3) Alma-Erika Aloysia Maria Josepha Huberta, * Kroschenbroich 3. Nov. 1896.

4) Elisabeth Gisberta Elfride Franziska Maria Josepha Huberta, * Korschenbroich 2. Jan. 1899.

5) Hildegard Johanna Adolfine Maria Huberta, * Korschenbroich 5. Nov. 1904.

2. † Kurt Franz Jakob Hubert Maria, * Celle 3. Aug. 1857, † Berlin 15. März 1901, Kgl. preuß. Hptm. a. D.; ⚔ Berlin 8. Okt. 1888 mit — Alma Titel, * . . . [Berlin.]

Kinder: 1) Editha Adolfine Wilhelma Maria Huberta, * Hannover 13. Jan. 1890.

2) Franz Kurt Elfried Hugo Maria Hubert, * Hannover 21. Aug. 1892.

3. Elfriede Ernesta Huberta Maria, * Celle 23. Okt. 1858; ⚔ Osnabrück 26. Febr. 1895 mit Rudolf Frhrn von und zu Brenken, Kgl. preuß. Major a. D. [Schloß Wernberg, Bayern.]

4. Karola Viktoria Sophie Huberta Maria, * Osnabrück 2. Febr. 1872. [. . .]

Wüllerstorf und Urbair.

Katholisch. — Erbländ.-österr. Adel mit dem Prädikat „Edler von Wüllerstorf und Urbair" d. d. Wien 7. Okt. 1791 (für Leopold Hörmann, mähr. Kreisschulkommissär); österr. Frhr. d. d. Wien 13. Febr. 1860. — Erste Aufn., Beschreibung des Wappens und Näheres über die Standeserhebungen im Jahrg. 1866, S. 1056.

† Carl Patrick Leopold Freiherr von Wüllerstorf und Urbair, * . . 17. Juli 1848, † Pola 3. Jan. 1906, K. u. K. Linienschiffskpt. a. D.; ⚔ . . 27. Jan. 1878 mit — Maria Josepha Pincini, * . . 1. Sept. 1857. [Pola.]

Kinder: 1. Luise Hannah Maria, * . . 19. Aug. 1884; ⚔ Pola 4. Okt. 1908 mit Friedrich von Poten, K. u. K. Linienschiffslt. [Pola.]

2. Bernhard Lothar Ludwig, * . . 6. Okt. 1886. [. . .]

Würtzburg, Wulffen, 1912.

Wunsch.

Lutherisch. — Reuß.-schleiz. Adel und Frhr. d. d. . . 31. Mai 1846; Kgl. sächs. Bestätigung d. d. . . 12. April 1859. — Erste Aufn. 1860; Beschreibung des Wappens und Näheres über die Standeserhebungen im Jahrg. 1867, S. 1066.

† August Ludwig Freiherr von Wunsch, * Weißenfels 19. Mai 1797, † Dresden 22. Juni 1869, Herr auf Ober- und Nieder- und Neu-Kittlitz und Karlsbrunn, Dr. phil.; ⚔ . . mit Franziska Schröder, * Weißenfels 1. Jan. 1813, † Dresden 28. April 1856.

Söhne: 1. † Oskar Ludwig, * Dresden 18. Febr. 1835, † München 31. Aug. 1907, Dr. jur.; ⚔ . . 3. Aug. 1869 mit — Thekla Amalie Seyfert, * Leipzig 9. Jan. 1833. [München.]

2. † Alfred Karl Heinrich, * Dresden 2. Juni 1840, † das. 29. Jan. 1906, Kgl. preuß. Okt. a. D.; ⚔ I) Krossen bei Sorau 26. Nov. 1861 mit Hedwig Ottilie von Matzdorff, * Mildenau 15. Okt. 1835, † Görlitz 11. Sept. 1864; II) Hamburg 26. Sept. 1868 mit — Elisabeth Hartmeyer, * Hamburg 7. Nov. 1851. [Dresden.]

Kinder 2r Ehe: 1) Franziska Anna Emilie, * Dresden 11. März 1871; ⚔ das. 3. Dez. 1890 mit Karl Frhrn von Houwald, Kgl. preuß. Oberstlt. z. D., Kmdr des Ldw.-Bez Stendal.

2) Karl Oskar Emil Horst, * Dresden 29. Juni 1882, stud. med., Kgl. preuß. Lt. der Res. a. D. [Leipzig.]

Wurzach.

Katholisch. — Württemb. Frhr. d. d. . . 28. Aug. 1888. — Erste Aufn., Beschreibung des Wappens und geschichtl. Notiz im Jahrg. 1890, S. 1006. — S. Goth. Hofkalender, II. Abt.: Waldburg.

† Karl Maria Eberhard Freiherr von Wurzach, * Wurzach 8. Dez. 1825, † Stuttgart 6. März 1907; ⚔ . . mit Marie Luise Pauline Christiane Rosine Karoline Laib, * . . 9. März 1839, † Stuttgart 29. Jan. 1907.

Kinder: 1. Eberhard Ottmar Dagobert Karl Maria, * Stuttgart 28. Jan. 1859; ⚔ Holzminden 12. Febr. 1896 mit — Frieda Albrecht, * . . 7. Aug. 1874. [Holzminden.]

Kinder: 1) Walpurga Maria Anna Pauline Emilie, * Lobach 17. Aug. 1897.

2) Eberhard Albrecht Karl Maria Rudolf, * Lobach 9. Nov. 1898.

2. Walpurga Maria Franziska Huberta Paula, * . . 22. Juni 1863; ⚔ Stuttgart 21. Jan. 1907 mit Karl Geyer, Ldwirt. [Derzsenye, Ungarn.]

3. Maria Walpurga Josepha Antonia, * Stuttgart 10. Juni 1867; ⚔ das. 18. Juli 1899 mit Theodor Hauser, Ingenieur. [Budapest.]

4. Leopold Maria Karl Eberhard, * Stuttgart 9. Juni 1870, Kgl. preuß. Okt. der Ldw.-Kav. [Reichenbach, OAmt Göppingen.]

Wurzbach von Tannenberg.

Katholisch. — Österr. Adel mit dem Prädikat „Edler von Tannenberg“ d. d. Schönbrunn 15. Okt. (Diplom d. d. Wien 5. Dez.) 1854 (für Dr. jur. Maximilian Wurzbach, Hof- und Ger.-Advokaten); österr. Frhr. d. d. . . 27. Juni 1872 (Diplom unter Wappenvereinfachung d. d. Wien 28. Jan. 1892). — Erste Aufn., Beschreibung des Wappens und Näheres über die Standeserhebung im Jahrg. 1897, S. 1189.

Alfons Karl Joseph Maximilian Freiherr Wurzbach von Tannenberg,

* Laibach 27. April 1852, Herr auf Schwarzenbach, Tannenberg und Ebensfeld, Krain; ⚔ . . 8. Aug. 1883 mit — Franziska Eberhart, * Wien 1. Okt. 1849. [Laibach.]

Kinder: 1. Heribert Alfons Karl Maximilian, * Laibach 6. Aug. 1886, Dr. jur. (Univ. Wien), K. u. K. Lt. der Ref. des Feldkan.-Rgts Nr. 7; ⚔ Wien 29. April 1912 mit — Hedwig Dorrek, * Wien 28. Juni 1882. [Wien.]

2. Waltrud Marie Seraphine Franziska, * Laibach 28. Mai 1888.

Zandt, Zawisch von Ossenitz, 1912.

Zdekauer von Treukron.

Im Mannesstamme erloschen.

Katholisch. — Österr. Adelstand mit „Edler von Treukron" d. d. . . 22. April 1854 (Diplom d. d. Wien 12. Mai 1855); österr. Ritterstand d. d. Wien 11. Juli 1865; österr. Frhr. d. d. Temesvár 6. Mai 1872 (Diplom d. d. Wien 31. Jan. 1873). — Erste Aufn., Beschreibung des Wappens und geschichtl. Notiz im Jahrg. 1895, S. 1153.

† Friedrich Freiherr Zdekauer von Treukron, * Prag 10. Mai 1810, † das. 5. Mai 1873, Kais. Rat, Chef des Großhandlungshauses Moritz Zdekauer in Prag; ⚔ Prag 11. Mai 1841 mit Antonie Edler von Muth, * . . 1. Juni 1816, † . . 21. Okt. 1842.

Tochter: Gabriele, * Prag 4. März 1842; ⚔ das. 15. Aug. 1863 mit Joseph Frhrn Wolf von Wachtentreu, † Prag 31. Aug. 1871, K. u. K. Oberstlt. im UL.-Rgt Nr. 3 und Gen.-Stabschef der 13. Truppendivision; II) Prag 8. Juni 1874 mit ihrem Vetter Karl Ritter von Zdekauer, † Gries 12. Mai 1898, Chef des Bankhauses Moritz Zdekauer in Prag. [Prag.]

Zech von Deybach.

Katholisch. — Rittermäßiger Reichsadel mit Wappenbesserung d. d. Prag 20. Nov. 1584; Patriziat von Augsburg und Prädikat „von Deybach" d. d. Prag 29. Dez. 1627; alter Reichsfrhr. mit „Frhr von Sulz" und Wappenbesserung d. d. Wien 12. März 1677; Lbmann von Tirol 1678. — Erste Aufn. und geschichtl. Notiz im Jahrg. 1854, S. 594; Beschreibung des Wappens im Jahrg. 1857, S. 891.

I. Ungarische Linie.

† Ladislaus Franz Xaver Anton Maria Zech von Deybach, Freiherr von Hart und Sulz, * Zombor 2. April 1804, † Nándorhegy 8. Juli 1880, K. K. Major a. D.; ⚔ Vajda-Hunyad 14. Dez. 1845 mit — Anna Katharina Agnes Jaczkowska, * Rohnicz, Ungarn, 7. Febr. 1822. [Graz.]

Kinder: 1. Arnold Maria, * Déva, Siebenbürgen, 21. März 1847, K. u. K. FML.; ⚔ Mödritz, Mähren, 2. Jan. 1879 mit — Ida Anna Maria Lesonitzky, * Sokolnitz, Mähren, 12. Febr. 1853. [Budapest.]

Kinder: 1) Margarete Maria, * Jászberény 28. Mai 1883.

2) Constant Ladislaus Maria, * Arad 7. Febr. 1886, K. u. K. Okt. im UL.-Rgt Nr. 12; ⚔ Budapest 17. Dez. 1910 mit — Edith Freiin Eliatschek von Siebenburg, * Tolna 26. Febr. 1891. [Stuhlweißenburg.]

3) Sofia Maria, * Ruszkabánya 28. Mai 1890.

4) Alice Maria, * Budapest 13. Mai 1892.

5) Oskar Maria, * Szegedin 13. Jan. 1896.

2. Olga Maria, * Karlsburg, Siebenb., 10. Nov. 1848; ✕ Szákul, Ungarn, 27. März 1871 mit Heinrich Frey, † Udine 6. Nov. 1883, Eisenwerksdirektor. [Ruszkabánya.]
3. Sofie Maria, * Stuhlweißenburg 6. Juni 1855; ✕ Karánsebes, Ungarn, 22. April 1873 mit Karl Geyer, † Temesvár 15. Dez. 1896, Eisenwerksverwalter. [Ruszkabánya.]
4. Irene Maria, * Karánsebes 6. Febr. 1857. [Graz.]
5. Kolbert Maria, * Karánsebes 15. Juni 1862, Kgl. ungar. Oberstlt. im Ldw.-Hus.-Rgt Nr. 3; ✕ Budapest 30. April 1894 mit — Luise Edler von Csernák, * Budapest 24. Nov. 1868. [Budapest.]
Kinder: 1) Alfons Maria, * Baja, Ungarn, 26. Febr. 1895.
2) Aglaja Irmingarde Luise Maria, * . . 15. Aug. 1898.

Bruder.

† Leopold Maria, * Gyarmata, Ungarn, 26. Febr. 1797, † Stuhlweißenburg 16. Okt. 1867, K. K. Rittm. a. D.; ✕ Wien 12. Aug. 1840 mit Maria Theresia Ludmilla von Schindlöcker, * Wien . ., † Stuhlweißenburg 10. Dez. 1894.
Tochter: Eugenie Barbara Francisca Leopoldina Maria, * Wien 9. Juli 1843; ✕ Stuhlweißenburg . . mit Gustav Siebenrock Edlem von Wallheim, † Stuhlweißenburg 21. Nov. 1890, K. u. K. Obersten a. D. [Stuhlweißenburg.]

II. Bayerische Linie.

Im Mannesstamme erloschen.

Immatrikuliert im Kgr. Bayern bei der Fhrnklasse 29. Dez. 1813.

(S. Jahrg. 1897, S. 1191; neuere Nachrichten über den Personalbestand fehlen.)

Zechmeister von Rheinau.

Im Mannesstamme erloschen.

Evangelisch. — Österr. Adel und Fhr. mit dem Prädikat „von Rheinau" d. d. Wien 2. Juni 1810. — Erste Aufn. 1865; Beschreibung des Wappens und Näheres über die Standeserhebungen im Jahrg. 1867, S. 1070.

(S. Jahrg. 1903, S. 911.)

Zedlitz, Zehmen, 1912.

Zeidler-Daublebsky Freiherr von Sterneck zu Ehrenstein.

Katholisch. — Österr. Adel d. d. Wien 1. Juli 1816 (für Prokop Zeidler); österr. Übertragung des Fhrnstandes, Prädikates und Wappens des K. u. K. FMLts Karl Daublebsky Fhrn von Sterneck zu Ehrenstein (s. dort) auf seinen Adoptivsohn Egon von Zeidler-Daublebsky unter dem Namen Zeidler-Daublebsky Freiherr von Sterneck zu Ehrenstein lt A. E. d. d. . . 5. März 1911.

Egon von Zeidler-Daublebsky Freiherr von Sterneck zu Ehrenstein, * Graz 24. Sept. 1870, K. u. K. Oberstlt. des Gen.-Stabskorps, einget. beim 3. Rgt der Tiroler Kaiserjäger; ✕ Wien 12. Nov. 1906 mit — Clarisse Marie Franziska Edler von Vivenot, * Wien 21. Jan. 1883. [Rovereto, Tirol.]

Zeßner von Spitzenberg.

Katholisch. — Böhm. Adel mit dem Prädikat „von Spitzenberg" d. d. Prag 14. Jan. 1593; Reichsritter mit Wappenbesserung d. d. Wien 21. Juli 1608; böhm. Bestätigung des alten Reichsritterstandes d. d. Wien 24. Sept. 1708; böhm. Frhr. mit Wappenbestätigung d. d. Wien 8. Jan. 1768 (von der Kaiserin Maria Theresia). — Erste Aufn. 1848; ältere Genealogie im Jahrg. 1849, S. 505; geschichtl. Notiz im Jahrg. 1853, S. 561; Beschreibung des Wappens im Jahrg. 1855, S. 717.

† Vincenz Freiherr Zeßner von Spitzenberg, * Seltsch 13. Dez. 1799, † Prag 19. Dez. 1879, Herr auf Dobritschan und Prölich, K. u. K. Km.; ⚔ . . 27. Aug. 1830 mit Therese Gfin von Buquoy, * Gratzen 20. Sept. 1807, † Dobritschan 20. Dez. 1869, StkrD.

Kinder: 1. Isabella, * Prag 10. Jan. 1836, StkrD.; ⚔ das. 10. Jan. 1856 mit Anton Gfn Ledóchowski, † Feldhof bei Graz 24. Mai 1885, K. u. K. Km. [Olmütz.]

2. Karoline, * Prag 26. Nov. 1837; ⚔ Dobritschan 22. Nov. 1872 mit Moritz von Hutten-Klingenstein, † Wien 26. Nov. 1909, K. K. Major im Ldw.-Drag.-Rgt Nr. 1. [Salzburg.]

3. Heinrich, * Dobritschan 21. Juni 1839, Herr auf Dobritschan (749 ha; seit 1823 im Bes. der Fam.), Bez. Saaz, K. u. K. Km.; ⚔ Prag 31. Okt. 1866 mit — Henriette Gfin von Nostitz-Rieneck, * Wien 18. März 1846, StkrD. [Schloß Dobritschan bei Trnowan.]

Kinder: 1) Joseph, * Dobritschan 10. April 1883. [Dobritschan.]
2) Hans-Karl, * Dobritschan 4. Febr. 1885, Dr. jur. et phil. [Prag.]
3) Elisabeth, * Dobritschan 8. März 1886, StiftsD. des K. K. Theresian. adel. Damenstifts am Prager Schlosse.

4. † Klothilde Maria Anna Gabriele Stephanie, * Dobritschan 3. Aug. 1842, † Wien 25. März 1912; ⚔ Dobritschan 24. Nov. 1864 mit Julius von Bischoffshausen, † Nagy-Bossany 23. Sept. 1875, Herrn auf Hebenshausen, K. u. K. Major a. D.

5. Sophie, * Prag 24. Jan. 1844, StkrD.; ⚔ Dobritschan 8. Juli 1873 mit Andreas Gfn und Herrn von Thürheim, † Weinberg 23. Dez. 1904, Fkherrn auf Weinberg, K. u. K. Km. und Major a. D. [Weinberg bei Käfermarkt.]

6. Anna, * Dobritschan 2. Juni 1846; ⚔ das. 20. Juli 1880 mit Ernst Frhrn Forstner von Dambenois (luth.), K. u. K. Oberst a. D. [Linz.]

Ziegesar, 1912.

Ziegler.

Katholisch. — Bayer. Adel und Frhr. d. d. . . . 25. Sept. (immatrikuliert 16. Dez.) 1843. — Erste Aufn. 1874; Beschreibung des Wappens und Näheres über die Standeserhebung im Jahrg. 1878, S. 983.

† Franz Freiherr von Ziegler, * Würzburg 10. Mai 1817, † das. 10. Jan. 1890, Herr auf Schmachtenberg und Traustadt, UFranken, Kgl. bayer. Oberstlt. der Ldw. und Distriktsinspektor; ⚔ Würzburg 4. Aug. 1844 mit Fanny Edel, * Würzburg 20. April 1822, † das. 6. Mai 1882.

Söhne: 1. Oskar Friedrich, * Würzburg 20. Juli 1845, Herr auf Perlach, OBayern, und Fernstein mit der Sigmundsburg, Oberinntal, Tirol. [Fernstein und Würzburg.]

2. Alfred Georg, * Würzburg 23. Juli 1846, Kgl. bayer. OLt. a. D.; ⚔ Clifton, England, 28. Dez. 1889 mit — Alice Mabel Roche a. d. H. des Baronet Roche, * Ballyhrack, Irland, . . . [Schloß Lautrach bei Memmingen.]

Ziegler und Klipphausen.

Evangelisch. — Altes meißnisches Geschlecht. — Stammreihe im Jahrg. 1888, S. 989.

A. In Preußen*.

Schles. Inkolat 1765; preuß. Frhr nach dem Rechte der Erstgeburt aus je adeliger Ehe d. d. Berlin 15. Okt. 1840 (Diplom d. d. Charlottenburg 8. Dez. 1846). Der Frhrntitel war zugleich an den Besitz von Dambrau, OSchles., geknüpft, nach dessen Veräußerung der Freiherrl. Titel derzeit nicht mehr besteht (s. Jahrg. 1903, S. 913). — Erste Aufn., Beschreibung des Wappens und geschichtl. Übersicht im Jahrg. 1853, S. 562.

B. In Österreich.

Böhm. Inkolat Freitag nach Drei Königen (7. Jan.) 1605 (für Wolff genannt Ziegler von Klipphaus); österr. Frhrnstand d. d. Wien 4. Febr. 1883. — Besitz: Das Fideikommiß Nieder-Cunewalde mit Pielitz, Kgr. Sachsen. — Erste Aufn. und Beschreibung des Wappens im Jahrg. 1888, S. 991.

† Friedrich Wilhelm Otto Freiherr von Ziegler und Klipphausen, * Dresden 22. März 1824, † Nieder-Cunewalde 23. Jan. 1907, Frherr, K. u. K. FML. a. D.; ⚔ Lugos 8. Jan. 1868 mit — Alexandrine Marie Therese von Makay, * Lugos, Ungarn, 16. Dez. 1850. [Nieder-Cunewalde, Sachsen.]

Kinder: 1. Margarete Adele Ottonia, * Kaschau 20. Sept. 1875; ⚔ Cunewalde 29. Sept. 1896 mit Johann Frhrn von Kap-herr, Kgl. sächs. Rittm. und Esk.-Chef im 3. Ul.-Rgt Nr. 21. [Chemnitz.]

2. Friedrich Adolf Rudolf, * Kaschau 13. Okt. 1879, Frherr, Kgl. sächs. Rittm. und Esk.-Chef im 3. Hus.-Rgt Nr. 20; ⚔ Berlin 17. April 1912 mit — Olga gesch. Gfin von Strachwitz, geb. Freiin von Welczeck, * Laband 9. Nov. 1875 (s. Taschenbuch der Gräfl. Häuser). [Schloß Cunewalde bei Bautzen.]

Ziemięcki von Ziemięcin.

Im Mannesstamme erloschen.

Katholisch. — Altes polnisches Adelsgeschlecht. — Österr. Frhr. d. d. Wien 15. Okt. 1874. — Erste Aufn., Beschreibung des Stammwappens Nieczuja und geschichtl. Notiz im Jahrg. 1880, S. 982.

† Johann Anton Joseph Hieronymus Freiherr Ziemięcki von Ziemięcin, * Kalisz, Russ.-Polen, 7. Sept. 1817, † Krakau 26. Febr. 1906, K. u. K. Km., GRat und FZM. a. D.; ⚔ Biebrich 23. April 1853 mit Therese Freiin von Nauendorf, * . . 20. März 1826, † Wiesbaden 21. Nov. 1865.

Töchter: 1. Augusta, * Wiesbaden 24. April 1861. [. . .]

2. Wanda, * Wiesbaden 12. Jan. 1864; ⚔ Breslau 29. April 1884 mit Johann Gfn Czarnecki, Herrn auf Czestram-Golejewko. [Golejewko bei Chojno, Kr. Rawitsch.]

Zinn von Zinnenburg.

Katholisch. — Fstbischöfl. trident. Adel 10. Okt. 1537 (vom Fstbischof Bernhard); erbländ.-österr. Bestätigung d. d. Wien 30. Sept. 1560; tirol. Adel mit dem Prädikat „von Zinnenburg" und Wappenvermehrung d. d. Innsbruck 31. Dez. 1584 (vom Ehzg Ferdinand); böhm. Inkolat 1631; erbländ.-österr. Frhr. und Wappenvermehrung d. d. Wien 10. Dez. 1777 (von der Kaiserin Maria Theresia für die Brüder Ferdinand — I. Linie — und Karl — II. Linie — Zinn von Zinnenburg). — Erste Aufn., Beschreibung des Wappens und geschichtl. Übersicht im Jahrg. 1864, S. 996. Wegen der erloschenen (II.) Linie s. Jahrg. 1907, S. 937.

(S. Jahrg. 1903, S. 914, I. Linie; neuere Nachrichten fehlen.)

Zobel von Giebelstadt, 1912.

Zois von Edelstein.

Katholisch. — Rittermäßiger Reichsadelstand mit dem Prädikat „von Edelstein" d. d. Wien 8. April 1739; Edmann von Krain 8. Febr. 1752; erbländ.-österr. Frhrnstand mit Wappenbesserung und dem Titel „Wohlgeboren" d. d. Wien 6. Sept. 1760 (von der Kaiserin Maria Theresia). — Besitz: Das 1773 gestiftete Fideikommiß Egg ob Krainburg, OKrain. — Erste Aufn., Beschreibung des Wappens und geschichtl. Notiz im Jahrg. 1889, S. 1014; Stammreihe im Jahrg. 1891, S. 1056.

I. Linie: in Krain.

Stifter: Frhr Joseph, * 1748, † 1817.

† **Karl Freiherr Zois von Edelstein**, * . . 1775, † . . 7. Juli 1836; ⚔ . . 12. Sept. 1807 mit Seraphine Gfin von und zu Aichelburg, * ., † . . .

Kinder: 1. † Michel Angelo, * . . 29. März 1813, † . . 7. Jan. 1882, Fkherr; ⚔ Wien 29. März 1842 mit Marianne Engert, * . . 13. Jan. 1823, † . . 9. März 1887.

Tochter: Jenny, * Hietzing bei Wien 14. Mai 1845; ⚔ Feistritz, Mürztal, 29. Sept. 1861 mit Kamillo Gfn von und zu Aichelburg, † Triest 10. März 1905, K. u. K. Rittm. a. D. [Veldes.]

2. † Alfons, * . . 10. Mai 1820, † . . 8. April 1889; ⚔ . . mit Bertha von Moro, * . . 25. Juli 1819, † . . 7. Febr. 1884.

Kinder: 1) Egon, * . . 11. Juni 1847, Fkherr; ⚔ Veldes, OKrain, 22. Aug. 1868 mit — Eugenie Freiin von Simbschen, * . . 31. Juli 1850. [Schloß Egg.]

Kinder: (1) Michel Angelo, * . . 18. Juni 1874, K. K. Bez.-Kommissär, zuget. der Zentralkom. für Denkmalpflege, und Lt. der Res. des Inf.-Rgts Nr. 78; ⚔ Veldes 11. Sept. 1902 mit — Milena Treo, * . . . [Wien.]

Sohn: Michel Angelo, * Laibach 19. Nov. 1903.

(2) Jella, * . . 15. März 1877; ⚔ Egg 29. Okt. 1902 mit Paul Herbert. [Schloß Kirchbühl.]

(3) Egon, * . . 21. Juni 1886. [Triest.]

2) Bertha, * . . 22. Dez. 1859; ⚔ Veldes . . mit William Charles Heaton-Armstrong. [London.]

3. Mathilde, * Laibach 24. Juni 1829; ⚔ Jauerburg 27. Febr. 1848 mit Gustav Gfn von Auersperg, † Mokritz 23. Jan. 1880, K. u. K. Km. [Schloß Mokritz, UKrain.]

II. Linie: in Steiermark.

Stifter: Frhr Augustin, Bruder des Stifters der I. Linie.

† Franz Xaver Freiherr Zois von Edelstein, * . . 7. Okt. 1777, † Graz 28. April 1828; ⚔ Graz 12. Febr. 1809 mit Philippine Leschner, * . . 13. März 1790, † Graz 19. Sept. 1853.

Söhne: 1. † Eduard, * Graz 4. Juli 1813, † . . 30. Dez. 1857, Frherr; ⚔ Laibach 2. Febr. 1838 mit Maria Fluck Edler von Leidenkron, * Laibach 12. Dez. 1810, † Graz 16. Aug. 1902.

Kinder: 1) Olga, * Graz 4. Nov. 1840; ⚔ das. 6. Mai 1865 mit ihrem Oheim Julius Fluck Edlem von Leidenkron, † . . 3. Mai 1897, K. u. K. Gen.-Major a. D. [Florenz.]

2) Afra, * Graz 7. Aug. 1843. [Graz.]

3) Olav, * Graz 6. Juni 1845, Herr des Familiengeldfideikommisses, K. u. K. Hofbeamter a. D. [Graz.]

4) Hilda, * Graz 6. März 1847. [Graz.]

2. † Sigismund, * Graz 8. April 1819, † das. 28. Aug. 1862; ⚔ Graz 11. Jan. 1847 mit Franziska Xaveria Kölliſch, * . . 8. Sept. 1826, † Graz 18. März 1886.

Sohn: Johann Nepomuk, * Graz 12. Jan. 1862, Tonkünstler und Komponist (Hans von Zois); ⚔ Wien 5. Febr. 1894 mit — Maria Schmidt, * . . 7. Okt. 1877. [Wien.]

Zoller.

Katholisch. — Rittermäßiger Reichsadel mit „von" d. d. Wien 18. Sept. 1674 (für Jakob Zoller in Straßburg i. E.); immatrikuliert im Kgr. Bayern bei der Frhrnklasse auf Grund glaubwürdiger Urkunden unterm 30. Jan. 1816. — Erste Aufn. und Beschreibung des Wappens im Jahrg. 1859, S. 930.

† Alexander Freiherr von Zoller, * München 13. Febr. 1806, † das. 22. Okt. 1857, Kgl. bayer. OAppell.-Ger.-Rat; ⚔ . . 19. Okt. 1839 mit Elisabeth Aichenbrier, * . . 31. Juli 1816, † . . 27. Dez. 1847.

Kinder: 1. † Ludwig Friedrich Alexander, * München 3. Jan. 1842, † das. 21. Juni 1906, Herr auf Fuchsmühl, Kgl. bayer. Km. und Rat am Obersten Lbesger. in München; ⚔ Brand 12. Juli 1875 mit — Marie Rosalie Margarete Freiin von Beust, * Ramsbeck, Westf., 30. Sept. 1853 (evang.). [München.]

Kinder: 1) Elisabeth Anna Marie, * München 22. Dez. 1876 (evang.); ⚔ . . 10. Juni 1901 mit Otto Hammerbacher, Fabrikbes., Kgl. bayer. Lt. der Res. des 7. Feldart.-Rgts. [Nürnberg.]

2) Alexander Philipp Friedrich Maximilian, * München 23. Aug. 1881, Herr auf Fuchsmühl (926 ha; Mannlehen), OPfalz. Kgl. bayer. Km. und Okt. der Res. des Inf.-Leibrgts; ⚔ München 4. April 1907 mit — Gisela Stökel, * Wien 17. Sept. 1881. [Fuchsmühl.]

Tochter: Margarete Karoline Elisabeth Gisela, * Fuchsmühl 16. Dez. 1908 (kath.).

2. Karoline Elisabeth, * Neuburg a. d. Donau 4. Okt. 1845. [München.]

Vatersbruder.

† Karl Julius, * . . 3. Juli 1773, † . . 27. Aug. 1849, Herr auf Fuchsmühl, Kgl. bayer. Km., GFZM. und Gen. der Art.; ⚔ I) . . mit Amalie von Eckartshausen, * . . , † . . 22. Juli 1818; II) . . 4. Mai 1837 mit Wilhelmine Gfin von Taufkirchen-Englburg, * . . 2. Aug. 1811, † Alt-Otting . . 1872.

Sohn 1r Ehe: † Maximilian Joseph Karl, * München 28. März 1804, † Fuchsmühl 15. Okt. 1885, Herr auf Fuchsmühl, Kgl. bayer. Kreis- und Stadtger.-Rat; ⚔ . . mit Susanna Grimm, * Frankfurt a. M. 15. Jan. 1815, † München 23. Febr. 1895.

Tochter: Karoline, * . . 19. März 1836; ⚔ I) Bayreuth 12. Nov. 1863 mit Oskar Gfn Fugger von Glött (s. Fugger-Blumenthal im Gräfl. Taschenbuch) (gesch. . .); II) . . . [. . .]

Zorn, 1912.

Zsivkovics von Fruschkogorsky.

Griechisch-orientalisch. — Österr. Adel und Frhr. mit dem Prädikat „von Fruschkogorsky" d. d. Wien 20. Aug. 1880. — Erste Aufn., Beschreibung des Wappens und Näheres über die Standeserhebung im Jahrg. 1897, S. 1197.

† **Johann Freiherr** Zsivkovics von Fruschkogorsky, * Karlowitz 3. Mai 1826, † Agram 8. April 1902, Sektionschef der kroatisch-slavon.-dalmat. Ldesreg.; ⚔ Szegedin 16. Okt. 1862 mit — Katinka Radoslav, * Szegedin 31. Jan. 1845. [Agram.]

Kinder: 1. Aurora (Zora), * Agram 14. Okt. 1863; ⚔ das. 16. Mai 1885 mit Gustav Ritter von Pongratz, Großindustriellem. [Agram.]

2. Irene, * Agram 10. Aug. 1866; ⚔ Veldes, Krain, 20. Juni 1891 mit Milan Turkovic, Großgrundbes. in Kutjevo, Slavonien.

3. Milan, * Agram 17. März 1870, Dr. jur. [Paris.]

4. Fedor, * Agram 4. Nov. 1874, Adjunkt, zugek. der Kgl. kroat.-slav.-dalm. Ldesreg. in Agram.

Zündt von Kenzingen, Zu-Rhein, s. Rhein, 1912.

Zuylen van Nyevelt.

Im Mannesstamme erloschen.

Evangelisch. — Bayer. Anerkennung des Frhrnstandes d. d. . . 29. Aug. (immatrikuliert 9. Sept.) 1815. — Besitz: Das Fideikommiß Königswiesen (erkauft 1. März 1900 als Ersatz des verkauften Fideikommisses Prüfening) bei Prüfening, Bayern. — Erste Aufn. 1853; geschichtl. Übersicht im Jahrg. 1854, S. 599; Beschreibung des Wappens im Jahrg. 1855, S. 720.

† Alexander Guislin Freiherr Zuylen van Nyevelt, * Regensburg 5. Mai 1804, † Prüfening 9. Juni 1870, Stifter und 1. Fkherr, Herr des (von ihm verkauften) Familienanteils an den belgischen Gütern, Kgl. bayer. Km., EMr des souv. Malt.-RrO.; ⚔ Regensburg 3. Sept. 1829 mit Wilhelmine Gfin von Jenison-Walworth, * Regensburg 21. Juni 1810, † Prüfening 12. Mai 1884.

Söhne: 1. † Alexander Guislin, * Regensburg 15. Juli 1832, † München 25. Okt. 1870, 2. Fkherr, Kgl. bayer. Kftr und Lt. à l. s.; ⚔ Hertler 15. Sept. 1870 mit — Mathilde von Ammon, * Hertler im Thurgau 1844. [Gottlieben, Kanton Thurgau.]

2. † François Guislin, * Regensburg 12. Mai 1836, † Königswiesen 25. Okt. 1906, 3. FHerr, Kgl. bayer. Km.; ⚭ I) . . 19. Jan. 1865 mit Kathinka von Goyan, † Czernowitz 18. Dez. 1877, Herrin auf Zadowa in der Bukowina (gesch. Juni 1869); II) . . 10. Jan. 1871 mit — Alwine Wilhelmine von Zerzog, * Etterzhausen 25. Dez. 1834. [Königswiesen.]
Töchter 2r Ehe: 1) Alexandrine Wilhelmine Therese Franziska, * Prüfening 5. Sept. 1873; ⚭ das. 5. April 1899 mit Maximilian Aschenauer, Kgl. bayer. Major beim Stabe des 20. Inf.-Rgts. [München.]
2) Cöleſtine Marie Klementine, * Prüfening 19. Dez. 1874, ED. des Kgl. bayer. Theresien-O. [Königswiesen.]
3) Linda Katharina, * Prüfening 24. April 1877; ⚭ Königswiesen 15. Okt. 1903 mit Moritz von Rom, Kgl. württemb. Major und dienſtt. Flügeladj. Sr. Maj. [Stuttgart.]

Zwiedinek von Südenhorst.

Katholiſch. — Öſterr. Adel mit dem Prädikat „Edler von Südenhorſt" d. d. Wien 20. Juni 1854; öſterr. Ritterſtand d. d. Wien 20. Sept. 1875; öſterr. Frhr. 8. Juni 1880. — Erſte Aufn., Beſchreibung des Wappens und Näheres über die Standeserhebung im Jahrg. 1893, S. 1085.

† Julius Roman Freiherr Zwiedinek von Südenhorst, * Mantua 9. Aug. 1833, † . ., K. u. K. GRat und a. o. G. u. b. M. a. D.; ⚭ I) Wien 28. Mai 1864 mit Hermine Grimus von Grimburg, * Cremona 12. Juli 1837, † Reichenhall 22. Juli 1903; II) Wien 22. Dez. 1907 mit — Maria Freiin de Pont-Wullyamoz, * Mantua 5. April 1865. [Wien.]
Kinder 1r Ehe: 1. Frida, * Gmunden 14. Okt. 1866; ⚭ Konſtantinopel 17. Juli 1866 mit Hugo Gfn Logothetti, K. u. K. Km. und a. o. G. u. b. M. in Teheran.
2. Erich, * . . 28. Aug. 1870, Dr. jur., K. u. K. Leg.-Rat bei der Geſandtſch. in Belgrad und Lt. a. D.; ⚭ Wien 27. März 1897 mit — Clara Franz, * Wien 9. Dez. 1872.
Kinder: 1) Anna Marie Hermine Erika, * Konſtantinopel 8. Mai 1899.
2) Vitus Sten Erik Julius, * Saſſnitz, Rügen, 15. Juni 1903.
3. Ada, * Beirut 22. Febr. 1874; ⚭ Wien 12. Juli 1906 mit Dr. Bogumil Girtler Ritter von Kleeborn, K. K. Hofrat am Oberſten Ger.- und Kaſſationshof und Mitglied der Staatsprüf.-Komm. in Wien.

Zwierlein.

Evangeliſch. — Reichsadel mit „von" d. d. Wien 24. Febr. 1752; kurhannov. Anerkennung 4. Juni 1754; Reichsfrhr. und bayer. Frhr. (im kurpfalzbayer. Reichsvikariat) d. d. München 27. Sept. 1790 (ſ. Jahrg. 1868, S. 1052); erbl. Mitglied der I. Kammer der Stände des Hzgt. Naſſau 1855 (— 1866). — Erſte Aufn. und geſchichtl. Überſicht im Jahrg. 1854, S. 600; Beſchreibung des Wappens im Jahrg. 1855, S. 721.

(S. Jahrg. 1901, S. 900; neuere Nachrichten über den Perſonalbeſtand fehlen.)

Nekrolog.

Verzeichnis

der seit Ausgabe des Jahrgangs 1912 bekannt gewordenen

Todesfälle,

die in vorstehendem Texte nicht erwähnt werden konnten.

Barnekow. Freifrau Marianne geb. von Rommel, * 16. Okt. 1829, des 24. Aug. 1882 † Frhrn Gustav, Kgl. preuß. Gen.-Lts z. D., Witwe, † Wiesbaden 25. Okt. 1912.

Baumbach. Freiin Marie, * 7. März 1845, des August Frhrn Maercken zu Geerath, Kgl. preuß. Majors a. D., Gemahlin, † Godesberg a. Rh. 21. Aug. 1912. [Mit ihrem Tode ist dieses Freiherrl. Haus erloschen.]

Bibra B. Bernhardische Linie. 2. Ast: Irmelshausen. 1. Zweig. a. Freifrau Luise geb. von Beulwitz, * 23. Juni 1828, des 4. Nov. 1906 † Frhrn Karl, Kgl. preuß. Majors a. D., Witwe, † Meiningen 4. Nov. 1912.

Bissing. B. Freiin Ernestine, * 16. Okt. 1837, des 3. Sept. 1880 † Frhrn Willy, Kgl. preuß. Khrn, Tochter, † Klein-Ellguth 15. Nov. 1911.

Blanckart. II. Linie. Frhr Friedrich, * 7. Aug. 1848, Kgl. preuß. Major a. D., † Aachen 27. Sept. 1912.

Blittersdorff. Frhr Maximilian, * 11. Juni 1871, akad. Maler, † Heidelberg 13. Nov. 1911.

Bodenhausen. I. Linie. 1. Ast: Arnstein. Frhr Arthur, * 13. Okt. 1827, Kurfürstl. hess. Khr, † Arnstein 26. Okt. 1912. — Dessen Gemahlin: Freifrau Auguste geb. von Loßberg, * 19. Sept. 1837, † Arnstein 23. März 1912.
— — 2. Ast: Burgkemnitz. Frhr Hans, * 5. Juli 1839, † Meineweh 12. Juni 1912.
— II. Linie: Radis. Frhr Kurt, * 16. Mai 1883, Kais. deutscher Kpt.-Lt., † Kiel 1. Jan. 1912.

Bolschwing. Frhr Otto, * 24. März 1850, † Graz 11. Juni 1912. — Dessen Sohn: Frhr Theodor, * 4. April 1883, K. u. K. OLt. im Inf.-Rgt Nr. 87, † Graz 11. Juni 1912.

Böselager. I. Linie: Heeßen. Freiin Karoline, * 18. März 1832, des 20. Juni 1877 † Maximilian Frhrn von Oer Witwe, † Schwarzenraben 27. Okt. 1911.

Bothmer. B. Haus Bennemühlen. Freifrau Marie geb. von Rheden, * 18. Febr. 1848, des 17. Dez. 1901 † Frhrn Ferdinand, Kgl. preuß. Obersten a. D.,

Witwe, † Gronau, Prov. Hannover, 24. Sept. 1912. — Albertine von Bothmer, * 12. Okt. 1833, des 10. Mai 1901 † Hans von Köller, Kgl. preuß. Kreisrichters a. D., Witwe, † Stettin 9. Okt. 1912.

Brackel. Frhr Arnold, * 6. Febr. 1843, Kgl. preuß. Gen.-Lt. z. D., † Rott 2. Okt. 1912.

Breidbach-Bürresheim. Freiin Luise, * 26. Febr. 1821, des 30. Okt. 1878 † Frhrn Anton, Hzgl. nass. Gen.-Majors à l. s., Tochter, † München . . . 1894.

Brenken. Freifrau Klarissa geb. Gfin von Walderdorff, * 8. April 1860, des Frhrn Dietrich, Kgl. preuß. OLts a. D., Gemahlin, † Erpernburg 12. April 1912.

Buddenbrock. III. Linie: Skandlack. 2. Ast: Pläswitz. Freiin Helene, * 16. April 1837, des 2. Juli 1888 † Gneomar von Nahmer, Kgl. preuß. Gen.-Majors a. D., Witwe, † Görlitz 16. Aug. 1912.

Buseck. II. Linie: Alten-Buseck. Freiin Therese, * 3. Okt. 1841, in 1r Ehe des 5. Juli 1873 † Henry Chomeley Majendie und in 2r Ehe des 7. Jan. 1892 † Theodor von Bunsen, Leg.-Rats, Witwe, † Wiesbaden 29. Juli 1912.

von dem Busshe. II. Linie: Lohe. 1. Ast. 1. Zweig: Offelten. Freiin Adelheid, * 17. Aug. 1908, des Frhrn Ernst, Kgl. preuß. Oberforstm., Tochter, † Potsdam 22. Nov. 1911.

— III. Linie: Hünnefeld. 1. Ast: Hünnefeld. Frhr Hilmar, * 10. Mai 1843, Kgl. preuß. Khr und OLt. a. D., † Hünnefeld 14. Jan. 1912. — Dessen Bruder: Frhr Christoph, * 20. Jan. 1849, Hzgl. oldenb. Khr, Kgl. preuß. Hptm. a. D., † Wilhelmshöhe bei Cassel 23. Sept. 1912.

Buttlar (Buttler, Butler) und Treusch von Buttlar-Brandenfels. B. Stamm Brandenfels. II. Linie. 1. Ast. 1. Zweig. a. bb. Frhr Egon, * 24. Dez. 1854, Kgl. preuß. OLt. a. D., † Karlshorst 8. Febr. 1912.

Crailsheim. I. Linie: Rügland. 2. Ast. Frhr Wilhelm, * 28. Mai 1845, † München 22. Juli 1912.

Cramm. B. Burchardische Linie. 2. Ast: Lesse-Burgdorf. 2. Zweig. Freifrau Wally geb. von Jena, * 4. Dez. 1835, des 4. Juni 1893 † Frhrn Maximilian, Kgl. preuß. Oberstlts a. D., Witwe, † Berlin 20. Mai 1912.

Czettritz und Neuhaus(ß). B. Haus Seitendorf und Kolbnitz. Dietz Konrad von Czettritz und Neuhaus, * 13. März 1838, Pastor emer., † Dittmannsdorf 12. Okt. 1912.

Dörnberg. I. Linie: Hausen. Freifrau Alix geb. Freiin Schenk zu Schweinsberg, * 9. Aug. 1878, des Frhrn Hans-Karl, Kgl. preuß. OLts im Kür.-Rgt Nr. 4, kmdt zur deutschen Gesandtsch. in Bern, Gemahlin, † Zürich 1. April 1912.

— II. Linie: Herzberg. Freifrau Marie geb. von Behr, * 21. Febr. 1859, des 15. Aug. 1902 † Frhrn Ferdinand, Kgl. preuß. Gen.-Lts z. D., Witwe, † Charlottenburg 20. Dez. 1911.

Droste zu Hülshoff. Freifrau Cäcilie geb. Freiin von Elmendorf, * 28. Mai 1836, des 9. Febr. 1887 † Frhrn Heinrich, Kgl. preuß. Ldrats z. D., Witwe, † 30. Jan. 1912.

Egloffstein. II. Linie. 2. Obmännischer Ast: Frhr Wilhelm, * 25. März 1837, Kgl. bayer. Major a. D., Obmann des Geschlechts, † München 1. Nov. 1912.

Eichendorff. Freifrau Maria geb. Thymian, * 26. Sept. 1832, des 18. Jan. 1891 † Frhrn Rudolf, Kgl. preuß. Hptm. a. D., Witwe, † Liegnitz 15. Febr. 1912.

Elmendorff. Freiin Cäcilie, * 28. Mai 1836, des 9. Febr. 1887 † Heinrich von Deckenbroeck, Frhrn Droste zu Hülshoff, Kgl. preuß. Ldrats z. D., Witwe, † 30. Jan. 1912.

Elverfeldt. I. Linie. 2. Ast: Elverfeldt-Beverförde. Freifrau Laura geb. von Pauly-Vogel, * 24. Juli 1845, des 14. Mai 1908 † Frhrn Max, Kgl. preuß. Oberstlts a. D., geschiedene Gemahlin, † Berlin 4. März 1912.

Erffa. A. Haus Ahorn. Freiin Brigitte, * 27. Juli 1900, des 9. Sept. 1911 † Frhrn Karl, Hzgl. sachs.-meining. und Hzgl. sachs.-cob. und goth. Khrn, Tochter, † Ahorn 16. Aug. 1912.

— B. Haus Wernburg. Frhr Hermann, * 31. Juli 1845, Kgl. preuß. Khr und Rittm. a. D., Präs. des preuß. Abg.-Hauses, † Wernburg 10. Juni 1912.

Freyberg. B. Eisenberg. I. Linie. 2. Ast: Jetzendorff. Frhr Julius, * 9. Sept. 1832, Kais. deutscher Bez.-Präsident a. D., † München 30. Sept. 1912.

Fryhag (Freytag). B. (Freytag). Frhr Hans, * 26. Sept. 1887, Kgl. preuß. Lt. im Feldart.-Rgt Nr. 55, † (verunglückt auf dem Döberitzer Flugfeld) 25. Nov. 1911.

— C. (Fryhag). Freiin Hedwig, * 22. Jan. 1845, des 15. Sept. 1898 † Otto Frhrn von Rüxleben, Fstl. schwarzb.-sondersh. Khrn, Witwe, † Rottleben 5. März 1912.

Gagern. A. Freifrau Bertha geb. Freiin von Liebieg, * 16. Febr. 1848, des Frhrn Karl, K. u. K. Leg.-Rats a. D., Gemahlin, † Windern 9. Okt. 1912.

Gans zu Putlitz. II. Pommersche Linie. Freiin Charlotte, * 29. Nov. 1835, des 21. April 1877 † Frhrn Karl, Kgl. preuß. Majors a. D., Tochter, † Stettin 5. Dez. 1911.

Goeler von Ravensburg. II. Ferdinandische Linie. 2. Benjaminischer Ast. Frhr Ernst-August, * 10. April 1837, Ghzgl. bad. Khr, † Baden-Baden 9. Sept. 1912. — Freiin Amalie, * 27. April 1838, des 19. Jan. 1866 † Wilhelm Gfn von Reichenbach-Lessonitz Witwe, † Frankfurt a. M. 14. März 1912.

Gumppenberg. II. Linie: Pöttmes-Oberbrennberg. Freiin Maria, * 30. Nov. 1849, des Dr. med. Adolf Hohe, Kgl. bayer. Hofrats und Majors a. D., Gemahlin, † Haustein bei Deggendorf 3. Jan. 1912. — Freiin Irene, * 11. Jan. 1854, des Frhrn Maximilian, Kgl. bayer. Gen.-Lts z. D., Tochter, † München 28. Dez. 1911.

Hacke. I. Linie. Frhr Theodor, * 25. Dez. 1871, Kgl. bayer. Km., Hptm. und Komp.-Chef im Inf.-Leibrgt, † München 7. Aug. 1912.

Haller von Hallerstein. A. Sigismundische Linie. Frhr Friedrich, * 25. Okt. 1833, Kgl. bayer. Major a. D., † München 28. Dez. 1911.

Hammerstein. I. Linie. 1. Ast: Equord. Freiin Marie, * 15. Okt. 1862, im Kloster vom heil. Herzen Jesu, † Wien 1. März 1912.

— — 2. Ast. 2. Zweig. Freiin Martha, * 19. März 1866, KlosterD. von Ribnitz, † Hannover 12. Febr. 1912.

Heßberg. Frhr Philipp, * 2. Sept. 1856, † Ober-Euerheim 4. Juni 1912.

Hirschberg. A. Haus Ebnath-Schwarzenreuth. Frhr Otto, * 26. April 1878, Kgl. bayer. Lt. der Res. des 6. Chev.-leg.-Rgts, † Bamberg 31. März 1912.

— B. Haus Schwarzenbach. Freiin Amalie, * 18. Juli 1828, des 10. Dez. 1894 † Karl Alexander von Burchtorff, Kgl. bayer. Reg.-Präs., Witwe, † München 9. März 1912.

Hodenberg. II. Linie. Frhr Kurt, * 21. Okt. 1881, Kgl. preuß. Lt. a. D., † in Paraguay . . 1912. — Frhr Alfred, * 2. Jan. 1837, Kgl. hannov. Plt., † Freisdorfermühlen 3. Febr. 1912.

Hövel. Frhr Klemens, * 7. Aug. 1832, Kgl. preuß. Khr und Rittm. der Ldw.-Kav. a. D., † Junkernthal 22. Aug. 1912.

Hohenbühel gen. Heufler zu Rasen. I. Linie. Freifrau Isabella verw. gew. Freifrau von Rumerskirch, * 27. Juli 1845, des 19. Nov. 1908 † Kurt Gfn von Zedtwitz, K. u. K. Km. und Geh. Rats, Witwe, † Baden bei Wien 26. Aug. 1912.

Holzschuher. I. Linie. 1. Ast. Frhr Wilhelm, * 18. April 1824, Kgl. bayer. Bez.-Amtmann a. D., † Starnberg 28. Sept. 1912.

— — 2. Ast. 2. Zweig: Freiin Karoline (Lilli), * 3. April 1829, des 29. Juli 1859 † Hastings Frhrn von Soden, Kgl. württemb. OLts a. D., Witwe, † Stuttgart 29. März 1912.

von der Horst. II. Linie. Freifrau Bertha, * 11. Febr. 1839, des 19. April 1908 † Frhrn Rudolf, Kgl. preuß. Majors z. D., Witwe, † Stettin 27. März 1912.

Imhof (Imhoff, Im Hof). B. Fränkischer Stamm. I. Hannsche Linie. 2. Ast. Frhr Ernst, * 21. Okt. 1829, Hzgl. sachs.-meining. Khr, Kgl. preuß. Major z. D., † Friedrichroda im Sept. 1912.

Keyserlingk. II. Linie. 1. Ast: Groß-Lahnen in Kurland. Freifrau Virginie geb. Baronin von Stempel, * 29. Aug. 1841, des 29. März 1886 † Frhrn Fedor Witwe, † München 24. Dez. 1911.

Kleist. A. Frhr Karl, * 14. Juli 1839, Kgl. preuß. Gen.-Lt. z. D., † Liegnitz 5. März 1912.

Kottwitz. I. Linie: Langheinersdorf. 1. Ast. Freiin Friederike, * 24. März 1823, des 15. Juni 1872 † Louis Bandelow Witwe, † Eberswalde 3. Juni 1912. [Mit ihrem Tode ist der 1. Ast der I. Linie erloschen.]

Kotz von Dobř (Dobrsch). Frhr Wenzel, * 28. April 1842, K. u. K. Kmr., GRat und FML. i. R., † Heiligenkreuz 11. Juni 1912.

Kreß von Kreßenstein. I. Linie. 2. Ast. Freifrau Johanna geb. von Orff, * 23. Jan. 1855, des Frhrn Otto, Kgl. bayer. Gen. der Kav. und Kriegsmin., Gemahlin, † München 16. Juni 1912.

— II. Linie. Freiin Julia, * 24. Mai 1840, StiftsD. des Hzgl. Savoyenschen Damenstifts, † Wien 14. April 1912.

von der Lancken-Wakenitz. Frhr Malte, * 22. Sept. 1864, Kgl. preuß. Rittm. a. D., † Stralsund 17. Nov. 1911.

Ledebur. II. Ernstsche Linie. Frhr Heinrich, * 8. Jan. 1832, Kgl. preuß. Gen.-Lt. z. D., † Charlottenburg 11. Sept. 1912. — Frhr Theodor, * 11. Febr. 1844, Rendant a. D., † Berlin 31. Juli 1912.

Loë. Frhr Eugen, * 25. Okt. 1839, Kgl. preuß. GReg.-Rat und Ldrat a. D., † Siegburg 30. Nov. 1911.

Löhneysen. Freifrau Ada geb. Smart, * 10. Jan. 1842, des 18. Juli 1910 † Frhrn Hilbert, K. u. K. GRats und Gen. der Kav. a. D., Witwe, † Görz 26. Febr. 1912.

Löw von und zu Steinfurth. II. Linie. Frhr Karl, * 30. Dez. 1878, Kgl. preuß. Ger.-Assessor a. D., † Köln 9. Mai 1912.

Lüttwitz. B. Haus Alt-Raudten. Frhr Paul, * 24. Okt. 1868, Kais. deutscher Legationsrat, † Todtmoos 24. April 1912.

Lützelburg. Freiin Anna, * 7. März 1842, des 8. März 1877 † Frhrn Karl, Kgl. bayer. Postm. a. D., Tochter, † Stift Neuberghausen 27. Sept. 1912.

Lützerode. Freiin Karoline, * 26. Nov. 1826, Diakonissin im Elisabeth-Krankenhaus in Berlin, † Berlin 7. Okt. 1912.

Lützow (Lützow gen. von Dorgelo). A. Lützow. Frhr Sigismund, * 15. Nov. 1858, Forstm., † Roßthal 20. Aug. 1912.

Malsen. Freiin Alice, * 22. Okt. 1864 des Adolf Frhrn von Peckenzell, K. u. K. Hptm. a. D., Gemahlin, † Pfaffstädt 5. Juli 1912.

Maltzan (Maltzahn). A. Maltzan zu Wartenberg und Penzlin. Freifrau Elisabeth geb. von Bülow, * 16. Mai 1836, des 10. Dez. 1891 † Frhrn Adolf, Ghzgl. mecken.-schwer. Ldrats, zweite Gemahlin und Witwe, † im Nov. 1911. — Frhr Hans-Joachim, * 4. Mai 1888, Kgl. preuß. Lt. im GGren.-Rgt Nr. 1, † Berlin 30. März 1912. — Freifrau Eleonore (North) geb. von Bülow, * 12. Dez. 1843, des 10. Sept. 1904 † Frhrn Vollrath Witwe, † Estancia Maltzan, Paraguay, 18. Dez. 1911.

— B. Maltzahn zu Cummerow und Saro. I. Cummerower Linie. 2. Ast: Cummerow-Ivenack. 2. Zweig: Freiin Minette, * 25. Jan. 1835, des 9. April 1898 † Hugo von Boddien, Kgl. preuß. Rittm. a. D., Witwe, † Ludwigslust 26. Okt. 1912.

Marschall von Bieberstein. A. Badische Linie. Frhr Adolf, * 12. Okt. 1842, Ghzgl. bad. Khr, Kais. deutscher WGRat, a. o. u. b. Botsch. in London, † Badenweiler 24. Sept. 1912.

Massenbach (Gemmingen von Massenbach). A. Norddeutsche Linie. 2. Ast: Rodmannshöfen. Frhr Adolf, * 3. Nov. 1836, Kgl. preuß. Oberst z. D., † Düsseldorf 25. Juli 1912.

— — 3. Ast. 1. Zweig. Freifrau Lina geb. Sinhuber, * 22. April 1842, des vor Metz 14. Aug. 1870 gefallenen Frhrn August, Kgl. preuß. Prem.-Lts, Witwe, † Berlin-Schöneberg 29. Dez. 1911.

— B. Süddeutsche Linie. I. Gemmingen von Massenbach. 2. Bayerischer Ast: Frhr Karl, * 10. Mai 1831, Kgl. bayer. Km. und Major a. D., † München 20. Okt. 1912.

Müffling, sonst Weiß gen. Frhr Wilhelm, * 5. Sept. 1839, Kgl. preuß. Polizeipräsident a. D., † Grebenhain 30. Okt. 1912. — Dessen Schwester: Freiin Luise, * 29. Dez. 1842, des 26. Okt. 1887 † Frhrn Eduard, Kgl. preuß. GReg.-Rats a. D., Tochter, † Erfurt 19. Mai 1912.

Nauendorf. Freiin Helene, * 31. März 1855, des Ernst von Kardorff, Herrn auf Böhlendorf, Gemahlin, † Böhlendorf 21. Okt. 1912. — Freifrau Marie geb. von Saldern-Ahlimb, * 23. Juli 1834, des 11. Juli 1878 † Frhrn Adolf, Hzgl. nass. Kbrn, Kgl. preuß. Majors a. D., Witwe, † Potsdam 10. Febr. 1912.

Omptеda. I. Linie. Frhr Wilhelm, * 11. April 1832, vorm. Kgl. hannov. Kbr und Hofmarschall, † Dresden 24. Aug. 1912.

von der Osten gen. **Sacken.** Frhr Armin, * 11. Juni 1856, Kgl. preuß. Major a. D., † Blankenburg a. H. 26. Nov. 1911.

Perfall. Frhr Anton, * 11. Dez. 1854, Kgl. bayer. Hofrat, Schriftsteller, † München 2. Nov. 1912.

Podewils (Podewils-Dürniz). B. Bayern. Freiin Karoline, * 20. Juni 1836, des 15. März 1873 † Rudolf Ritter von Metz, Kgl. bayer. Appell.-Ger.-Präs., Witwe, † München 1. Juni 1912.

Poellnitz (Pölnitz). A. Erstes Haus. I. Linie. 3. Ast. Freiin Friederike, * 24. Jan. 1855, D. des Kgl. bayer. Theresien-O., † München 21. März 1912.

Raitz von Frentz. I. Schlenderhaner Linie. Freiin Elisabeth, * 6. April 1827, des 5. März 1893 † Karl Frhrn von Mylius Witwe, † Aachen 29. Nov. 1911.

Redwitz. II. Linie. 1. Ast: Küps. Frhr Joseph, * 2. April 1884, Kgl. bayer. Kfkr, Leg.-Sekr. bei der Gesandtsch. beim Päpstl. Stuhl und Lt. der Res. des 1. Feldart.-Rgts, † Rom 23. Mai 1912.

— — 2. Ast. 2. Zweig. Freifrau Mathilde geb. Hoscher, * 23. Juli 1833, des 6. Juli 1891 † Frhrn Oskar, Kgl. bayer. Km. und Prof., Witwe, † München 5. Mai 1912.

Reibnitz. Freiin Silvie, * 8. März 1853, des Arnold Frhrn von Schele, Herrn auf Schelenburg, Gemahlin, † Schelenburg 22. Febr. 1912.

Reiswitz (Reißwitz) und Kaderzin. B. Reiswitz und Kaderzin. Freiin Wally, * 26. Sept. 1881, des Frhrn Alfred, Kgl. preuß. Majors a. D., Tochter, † Podelwitz 5. Sept. 1912.

Reitzenstein. I. Stamm: Blankenberg und Sparenberg. Freiin Malwine, * 18. Okt. 1839, des Waldemar von Kleist, Kgl. preuß. Hptm. a. D., Gemahlin, † Rhöndorf a. Rh. 31. Mai 1912.

Rheinbaben. Frhr Walther, * 24. März 1858, Kgl. preuß. Oberstlt. und Kmdr des Feldart.-Rgts Nr. 23, † Koblenz 22. Aug. 1912.

Riederer von Paar. Freifrau Rosalie geb. Davison, * 21. Dez. 1830, des 4. April 1892 † Frhrn Eduard, Kgl. bayer. Km., GLeg.-Rats und a. o. G. und b. M., Witwe, † München 29. April 1912.

Rössing. A. Oldenburgsches Haus. Freiin Karoline, * 7. März 1841, des Peter Frhrn von Gayl, Hzgl. oldenb. Khrn, Kgl. preuß. Gen.-Majors z. D., Gemahlin, † Oldenburg 27. Juli 1912.

Rolshausen. Frhr Wilhelm, * 11. Okt. 1840, Kgl. preuß. Oberst a. D., † Bonn 22. April 1912.

Rotenhan. Freifrau Marie geb. Gfin von Bernstorff, * 26. Febr. 1837, des Frhrn Georg, Ghzgl. sächs. OKhrn und WGRats, Gemahlin, † Weimar 13. Febr. 1912. — Frhr Wolfram, * 20. April 1845, Kais. deutscher WGRat, Kgl. preuß. a. D. G. u. b. M. a. D., † Berlin 2. Juni 1912.

Rüdt von Collenberg. II. Linie: Eberstadt. 2. Ast: Hainstadt. Frhr Friedrich, * 25. Nov. 1873, Kgl. preuß. OLt. der Ldw., † Glotterbad bei Freiburg i. Br. 11. Dez. 1911.

Rüxleben. Freifrau Hedwig geb. Freiin von Fryhag, * 22. Jan. 1845, des 15. Sept. 1898 † Frhrn Otto, Fstl. schwarzb.-sondersh. Khrn, Witwe, † Rottleben 5. März 1912.

Salza und Lichtenau. Frhr Hermann, * 3. Sept. 1858, Kgl. sächs. Gen.-Major und Mil.-Bevollm. in Berlin, Gen. à l. s. Sr. Maj., † Berlin 15. Dez. 1911.

Schele. I. Linie. Freifrau Silvie geb. Freiin von Reibnitz, * 8. März 1853, des Frhrn Arnold, Herrn auf Schelenburg, Gemahlin, † Schelenburg 22. Febr. 1912.

Schenk (Schenck) zu Schweinsberg. I. Linie: Schweinsberg. 2. Ast: Schweinsberg. Freiin Alix, * 9. Aug. 1878, des Hans-Karl Frhrn von Dörnberg, Kgl. preuß. OLts im Kür.-Rgt Nr. 4, kmdt zur deutschen Gesandtsch. in Bern, Gemahlin, † Zürich 1. April 1912.

— II. Linie: Hermannstein. 2. Hauptrechtscher Ast. 1. Zweig: Buchenau. Frhr Hans, * 4. März 1871, Kgl. preuß. Lt. a. D., † Buchenau 19. Okt. 1912. [Mit seinem Tode ist der 1. Zweig des 2. Astes der II. Linie im Mannesstamme erloschen.]

Schilling von Canstatt. Freiin Sophie, * 30. Aug. 1830, des 7. Nov. 1894 † Otto von Schönlin, Kgl. württemb. Obersten a. D., Witwe, † 10. Ma 1910.

Schleinitz. I. Linie. Freiin Lina, * 29. Juni 1836, des 11. Dez. 1879 † Richard Wachler, Kgl. preuß. Hüttendirektors, Witwe, † Kriewald 5. Febr. 1912.

Schönau (-Wehr). Freiin Marie, * 6. Aug. 1848, PD. J. K. H. der Ghzgin Luise von Baden, † Karlsruhe im Mai 1912.

Schrottenberg. II. Linie. Freifrau Aspasia geb. Caryouny, * 19. Juli 1837, des 7. Juni 1895 † Frhrn Franz, Kgl. bayer. Km., Witwe, † 6. Febr. 1912.

Seckendorff. A. Aberdarscher Stamm. I. Linie. 1. Ast. 2. Zweig. Freifrau Karoline geb. Mehltretter, * 31. Juli 1847, des 12. Aug. 1897 † Frhrn Ludwig, Kgl. bayer. Post-Oberexpeditors, zweite Gemahlin und Witwe, † München 3. Jan. 1912.

— — — — 3. Zweig. Freiin Caroline, * 31. Okt. 1829, des 28. Sept. 1860 † Julius Frhrn von Eichthal Witwe, † München 15. Okt. 1911. [Mit ihrem Tode ist der 3. Zweig des 1. Astes der I. Linie des Aberdarschen Stammes erloschen.]

— B. Gutendscher Stamm. I. Linie. 2. Ast. Frhr Walther, * 16. Okt. 1850, Kgl. preuß. OLt. a. D., † Berlin 30. Nov. 1911. [Mit seinem Tode ist dieser 2. Ast im Mannesstamme erloschen.]

— — II. Linie. 1. Ast. Frhr Ernst, * 31. Aug. 1854, Vers.-Beamter, † Hannover-Linden 21. April 1912.

Seebach. B. I. Linie. Frein Lyda, * 12. Mai 1841, des 3. März 1894 † Frhrn Camillo, WGRats und Staatsmin., Tochter, † Friedrichroda 24. Nov. 1911.

Skal und Groß-Ellguth. I. Linie. Freiin Franziska, * 20. April 1853, des Alfons Gfn Montecuccoli, K. u. K. Km. und Gen.-Majors i. R., Gemahlin, † Baden bei Wien im Dez. 1911.

Skrbensky von Hřitic. Freifrau Klementine geb. Freiin von Pereira-Arnstein, * 10. Mai 1844, des 7. Jan. 1898 † Frhrn Felix Witwe, † St. Pölten 17. Okt. 1912. — Deren Schwägerin: Freifrau Leonie geb. Freiin Czeike von Badenfeld, * 12. Aug. 1838, des 21. März 1908 † Frhrn Philipp, K. u. K. Km. und Majors a. D., Witwe, † Wien 9. Dez. 1911.

Speßhardt. II. Linie. Freiin Luise, * 8. Sept. 1827, † Coburg 20. Jan. 1911. — Deren Schwester: Freiin Emilie, * 8. Okt. 1829, des 14. Juni 1908 † Eduard Wittmann, Direktors, Witwe, † 20. Febr. 1909.

Speth. B. Haus Schülzburg-Grantheim. Freifrau Luise geb. Kehrer, des 27. April 1871 † Frhrn Friedrich, Witwe, † Graz 16. Okt. 1912.

Stein (a. d. H. Lausnitz). A. Freifrau Anna geb. von Holtzendorff, * 21. Sept. 1835, des 3. Jan. 1891 † Frhrn Felix, Hzgl. sachsen-meining. Krhrn, Witwe, † Kochberg 7. Nov. 1912.

Stein-Liebenstein zu Barchfeld. Frhr Ferdinand, * 21. März 1832, Kgl. preuß. Gen.-Lt. z. D., † Nieder-Schmalkalden 23. Juni 1912

Stillfried und Rathenitz (Nattonitz). I. Linie: in Österreich. Freiin Franziska, * 30. Aug. 1839, HofD. J. M. der † Kaiserin Karolina Augusta von Österreich, † Baden-Baden 26. Sept. 1912.

— II. Linie: in Preußen und Amerika. 2. Ast. Frhr Raimund, * 25. Mai 1826, Lt. a. D., † München 23. Sept. 1912.

— III. Linie: in Preußen. 2. Ast. Freiin Adolfine, * 18. Juni 1835, in erster Ehe verw. gew. Wünsch und in 2r Ehe des 21. Aug. 1897 † Ulrich von Schweinitz, Kgl. preuß. Hptm. a. D., Witwe, † Breslau 23. Mai 1912.

Stockhorner und Starein. Frhr Emil, * 28. Dez. 1843, Ghzgl. bad. Khr und Lbger.-Direktor, † Heidelberg 13. März 1912.

Stosch. I. Linie. 1. Ast. Freiin Emma, * 10. Okt. 1833, des 12. Mai 1865 † Leo von Kalckstein Witwe, † Breslau 1. Juni 1912. [Mit ihrem Ableben ist der 1. Ast der I. Linie erloschen.]

von und zu der Tann. A. Konradscher Stamm. I. Linie. Freifrau Agnes geb. Grooscors, * 5. Juli 1847, des 5. Juli 1906 † Frhrn Melchior, Kgl. bayer. Oberstlts a. D., Witwe, † Feldafing 13. Okt. 1912.

Thüngen. B. Lutzisches Haus. I. Linie. Frhr Ernst, * 31. Juli 1841, K. u. K. Oberst i. R., † Würzburg 15. Nov. 1911.

Trauttenberg. I. Linie. Frhr Oswald, * 6. Nov. 1847, K. u. K. Km. und Hptm. a. D., † Gmunden 23. Mai 1912.

Tucher von Simmelsdorf. Jüngere Linie. Frhr Georg, * 29. Mai 1886, Dr. jur., Rechtspraktikant, † (verunglückt am Waxenstein) 16. Mai 1912. — Freiin Susanna, * 20. Febr. 1884, des Frhrn August Tochter, † München 15. Nov. 1911. — Deren Bruder: Frhr Hermann, * 30. Juli 1890, Einj.-Freiw. im 3. Kgl. bayer. Feldart.-Rgt, † (verunglückt am Waxenstein) 16. Mai 1912.

Vincke. A. Haus Ostenwalde. Freiin Charlotte, * 9. März 1830, des 2. Dez. 1844 † Frhrn Ludwig, Kgl. preuß. WGRats und OPräs., Tochter 2r Ehe, † Montreux 28. April 1912.

— B. Haus Kilver. II. Linie. Freifrau Emma geb. Baronin von Plessen, * 8. April 1847, des 29. Okt 1882 † Frhrn Franz, Kais. deutschen Korv.-Kpt. a. D., Witwe, † Bordesholm 29. Mai 1912.

Vittinghoff (Vietinghoff). A. Vittinghoff gen. Schell zu Schellenberg. Freifrau Marie geb. Gfin von Belcredi, * 6. Mai 1858, des Frhrn Maximilian, K. u. K. Km. und Rittm., Gemahlin, † Bordighera 22. Jan. 1912.

— C. Vietinghoff gen. Scheel. Frhr Karl, * 19. April 1845, Kgl. preuß. Gen.-Major z. D., † Berlin-Wilmersdorf 28. Mai 1912.

Voelderndorff und Waradein. Freiin Lucie, * 16. Febr. 1833, des 2. Dez. 1870 † Karl Frhrn von Woellwarth Witwe, † Ansbach 25. April 1912.

Vogt von Hunolstein (Hunoltstein). B. Freiin Luise, * 13. Sept. 1846, des im Febr. 1899 † Moritz Ritter von Leon, K. u. K. Rittm. a. D., Witwe, † München 3. Aug. 1912.

Waldenfels. B. Haus Ober-Rößlau vordern Anteils. I. Linie: Frhr Hans, * 20. Nov. 1851, Kgl. bayer. Bez.-Amtsassessor a. D., † Bayreuth 8. Sept. 1912.

Waldenfels. E. Haus Ober-Rößlau hintern Anteils. Freifrau Mathilde geb. Köppel, * 20. Okt. 1830, des 24. Mai 1894 † Frhrn Christian, Kgl. bayer. Majors a. D., Witwe, † München 24. März 1912.

Wangenheim. B. Stamm Winterstein. I. Linie. 1. Ast. 2. Zweig. Frhr Otto, * 11. Aug. 1836, K. u. K. Rittm. a. D., † Coburg 20. März 1912.

— — II. Linie. 2. Ast. 3. Zweig. Frhr Arthur, * 4. Febr. 1841, Kgl. preuß. Gen.-Lt. z. D., † Erfurt 30. Jan. 1912.

Wechmar. I. Linie. 4. Ast. Freiin Helene, * 16. Juni 1835, Dechantin des adel. Fräuleinstifts Wallenstein in Fulda, † Fulda 24. Juli 1912.

Weichs. B. Rheinisches Haus. II. Linie: zur Wenne. Freifrau Marie geb. Freiin Henn von Henneberg, * 8. Juni 1833, des 16. Juni 1887 † Frhrn Adolf, K. u. K. Km. und Majors a. D., Witwe, † Troppau 16. Febr. 1912.

Wendt. II. Haus Crassenstein-Holtfeld. Freifrau Klothilde geb. Gfin von Marchant und Ansembourg, * Amstenraedt 18. Sept. 1817, des 20. Juli 1863 † Frhrn Rudolf Witwe, † Crassenstein 18. Sept. 1912. [Mit ihrem Tode ist das II. Haus Crassenstein-Holtfeld erloschen.]

Wintzingerode. B. Haus Wintzingerode-Wehnde. I. Linie: Wintzingerode. Frhr Walter, * 4. Aug. 1837, Kgl. preuß. OJustizrat und Senatspräs. a. D., † Köln 12. Okt. 1912.

Wittenhorst-Sonsfeld. I. Linie. Freiin Hermine, * 5. Dez. 1847, des 1. Okt. 1906 † Ernst von Bothmer, Kais. deutschen GLeg.-Rats a. D., Witwe, † Berlin 2. März 1912. — Freiin Agathe, * 21. März 1838, des 23. Febr. 1864 † Wilhelm Bruno Witwe, † 8. Dez. 1910.

Woellwarth. A. Haus Laubach. Freifrau Lucie geb. Freiin von Boeldern-dorff und Waradein, * 16. Febr. 1833, des 2. Dez. 1870 † Frhrn Karl Witwe, † Ansbach 25. April 1912.

— B. Haus Essingen-Lauterburg-Hohenroden. Freiin Karoline, * 5. Mai 1831, des 19. Dez. 1905 † Theodor Frhrn von Süßkind-Schwendi, Kgl. württemb. Khrn, Witwe, † Schwendi 24. Febr. 1912.

Zedlitz. III. Zedlitz und Neukirch. I. Linie. 1. Ast. 1. Zweig: Neukirch. Freifrau Magdalene geb. von Erdmannsdorff, * 31. Juli 1858, des Frhrn Wilhelm, Kgl. preuß. GReg.- und Ldrats, Gemahlin, † Hermannswaldau 3. Febr. 1912.

— — — — 2. Zweig: Nieder-Kauffung. Freifrau Ellen geb. Cowell, * 5. Febr. 1835, des 2. Sept. 1893 † Frhrn Hugo, Kgl. preuß. Khrn und Schloßhptm., zweite Gemahlin und Witwe, † Nieder-Lößnitz 22. Sept. 1912.

Zobel zu (von) Giebelstadt. II. Linie: Darstadt. Frhr Ludwig, * 4. März 1837, K. u. K. Km., † Darstadt 20. Juli 1911.

Druck der Engelhard-Reyherschen Hofbuchdruckerei in Gotha.

Meyer 1413
Ind. 433 [illegible]
Mary de Lens 631

Abel B
Abele von und zu Lilienberg F
Abendroth* B
Abensperg u. Traun G
Abercorn H
Abranțès H
Accurti von Königsfels F
Achenbach (1888) B
Achenbach (1909) B
Adelebsen* F
Adelebsen U
Adelmann v. Adelmannsfelden G
Adelsheim* F
†Adelstein, 1848 bis 1913 F
†Adler, 1913 B
†Adam, 1841—81 G
Ahlefeldt G
Ahlefeldt (Ahlefeld) U
Aichberger B
Aichelburg G
Aichelburg (Aichelburg-Labia) F
Aichen-Mitis F
Aichinger B
Airoldi F
Albani, 1829—35 H
Albedyhll F
Alber v. Glanstätten F
Albert B
Alberti von Enno G
Alberti von Poja G
†Albertini v. Ichtratzheim, 1862 bis 1872 F
Albertoni G
†Albini, 1857—85 F
Albori F
Albufera H
Alemann F
Alers B
(Witold-) Alexandrowicz G
Allmayer-Beck F
Allnoch v. Edelstadt F
Allweyer B
Almásy G
Almeida G
Altan (Althan), 1879 G
Alten U
Alten (Alten-Linfingen) G
Altenbockum U
Altenburg F
Altenburger von Marchenstein u. Frauenberg F
Althann G
Althaus (in Baden) F
Althaus (in Coburg-Gotha) F
Althen (Alten) B
Altieri H
Altrock* B
Alvensleben U
Alvensleben (Alvensleben-Schönborn) G
†Amade von Várkony, 1827—96 G
Amadei G
Amann B
†Ambly des Ayvelles, 1866 bis 1907 G
Ambrus v Belencze F
Amelin de Sainte-Marie F
Amelungen* F
Amelungen U
Amira B
Ammann v. Borowsky B
Ammon (1594)* B
Ammon (1756)* B
Amstetter-Zwerbach u. Grabeneck* F
An der Lan zu Hochbrunn F
Anders (Anders gen. v. Knorr, v. Knorr)* B
Andlaw-Birseck* F
Andlaw-Homburg G
Andrássy G
André F
André gen. von Axleben-Magnus B
Andreae B
Andreánszky v. Lipto-Szent-András F
Andrian-Werburg* F
Anhalt H
Anker B
Anns B
Antici-Mattei H
Apel F
Apfaltrer v. Apfaltrern* F
Apor zu Altorja F
Appel F
Apponyi G
Arco G
Ardeck H
Ardenne F
Arenberg H
†Arens, 1853—95 F
Arenstorff (Arnstorff) U
Arent B
Arentschildt* B
Aretin F
Argyll H
Armansperg G
†Arndt (1795)*, 1912 B
Arndt (1841) B
Arndt (1885) B
Arnhard* B
Arnim G
Arnim* F
Arnim U
Arnoldi* B
Arpeau de Gallatin G
Arnstedt U
Arnswald (Arnswaldt) U
Arundell v. Wardour G
Arz von und zu Arzio-Vasegg (Arz von u. zu Vasegg) G
Asch* F
Aschauer v. Achenrain und Lichtenthurn F
Asche F
Aschenberg U
Aschenborn v. Collin B
Aschoff B
Aspremont-Linden, 1868 G
Asseburg G
Asseburg (Asseburg-Neindorf) B
Aster B
Atholl H
Attems G
Audiffret-Pasquier H
Audrieth von Audt* F
Auenmüller* B
Auer U
Auer B
Auer v. Welsbach F
Auersperg H
Auersperg G
Auerstaedt H
Auerswald U
Auffenberg F
Auffeß* F
Augustin F
Augustinetz F
Auguſz von Magura F
Aulock U
Ausin B
Autenried F
Avaray H
Avellino H
Aweyden U
Axleben, Magnus gen. U
Axter F
Axthalb* B
Axthelm B

Ayx F
Ayx B

Baab* B
Baath B
Babo F
Bach F
Bach (1803)* B
Bach (1804)* B
Bachmann B
Bachmayr | B
Bachoff von Echt, 1895 F
Bacquehem G
Baden H
Badeni G
†Baehr(1752)*,1912 B
Baehr (1829) B
Baeyer B
Bagge, 1859 u. 1860 F
†Baildon, 1913 B
Baillet de Latour G
Baillou F
Bake B
†Bakowski, 1858 bis 1894 G
†Balan, 1908 B
†Balbes de Berton, 1894—1905 H
Balbi F
Balcke B
Baligand B
Bálintitt von Tövis F
Ballestrem G
Balluseck B
Bally* B
Baltin F
Bamberg F
Bamberg* B
Banck B
Bandel (1898) B
Bandel (1912) B
Bandemer U
Bánffy von Losonz G
Banhans F
Bannasch B
Bar U
Bar B
Baratta (Dragono) F
Barbiano de Belgiojoso d'Este H
†Barbier, 1873—87 F
†Barbier-Schroffenberg, 1862—76 G
Barbo v. Waxenstain G
Barby U
Barco F
Bardeleben B
Bardeleben (Magdeburg) U
Bardeleben (Minden) U
Barfus (Barfuß) U
†Barkóczy v. Szala, 1873—87 G
Barnekow* F
Barner U
†Barni-Corrado, 1860—65, 1875 G
Barsewisch U
Bartenstein F
Bartenwerffer B
†Barth v. Barthenheim, 1825—1907 G
Barth zu Harmating F
Bartsch B
Bary B
Baselli v. Süßenberg F
Bassano H
Basse B
Basselet de La Rosée G
Bassenheim v. Strészetitz F
Bassewitz U
Bassewitz (Bassewitz-Behr, Bassewitz-Levetzow) G
Basso v. Gödel-Lannoy F
Bassus F
Battaglia F
Battenberg H
Batthyány G
Batthyány-Strattmann H
Batz F
Baudissin (Baudiffin) G
Bauer F
Bauer (1882, 1891, 1901) B
Bauer v. Bauern* B
Bauffremont H
Baum von Appelshofen F
Baumann B
†Baumbach*, 1892, erl. 1912 F
Baumbach U
Baumbgartner von Baumgarten F
Baumeister B
Baumer B
Baumgarth B
Baumgartner F
Baur (1866) B
Baur v. Breitenfeld* B
Bause B
Bavier F
Bawerów-Bawrowski G
Bayer v. Ehrenberg B
Bayern H
†Bayrstorff, 1863 bis 1913 G
Beaufort H
†Beaufort-Belforte, 1872—86 F
Beaufort-Spontin H
Beaulieu-Marconnay F
Beauvau-Craon H
Bechtold B
Bechtold v. Ehrenschwerdt B
Beck G
Beck, 1898 F
Beck* B
von der Beck* B
Beck (Beck-Peccoz) F
von der Becke F
Becke-Klüchtzner B
Beckedorff B
Becker (1886) B
Becker (1908) B
Becker (1911) B
Beckers zu Westerstetten G
Beczwarzowsky B
†Bedekovich zu Komor, 1854—76 F
Bedeus v. Scharberg F
Bedford H
Beeren U
Beeß und Chrostin* F
Beguelin* B
Behaim v. Schwarzbach* F
Behling* B
Behm B
Behr G
Behr, 1859 u. 1860 F
Behr (Behr-Negendank) U
Behr (in Kurland) U
Behr-Negendank G
Behring B
Beissel v. Gymnich G
Beit von Speyer B
Belcredi G
Béldi von Ujon G
†Beleznay, 1842 bis 1884 G
Belgien H
Bellegarde G
Bellersheim gen. Stürzelsheim* F
Bellersheim gen. Stürzelsheim, 1910 U
Belli von Pino* B
Bellune H
Below (W.: Doppeladler) U
Below (Böhlau) (W.: 3 Köpfe) U
Belrupt-Tissac G
Bemberg-Flamersheim B
Bembo G
Benda B
Bendemann B
Beneckendorff und Hindenburg U
Benko von Boinik F
Bennigsen G
Bennigsen U
†Bentele, 1911 B
Bentheim H
Bentheim-Tecklenburg-Rheda G
Bentinck H
Bentinck G
Benz von Albkron F
Benzel zu Sternau und Hohenau G
Berchem G
Berchem (Berchem-Königsfeld) F
Berchtold G
Berckefeldt U
Bercken U
Berckheim G
Berckheim* F
Berenberg-Goßler F
Berenberg-Goßler, 1907, 1908, 1910 B
Berendt B
Berényi G
Berg F
Berg U
Berg (1742)* B
Berg (1817) B

Berg (in Rußland), 1882 G
Berg-Schönfeld G
Bergemann B
Berger* B
Berger v. d. Pleiße F
Berghe von Trips G
†Berghes St. Winock, 1857—1908 H
Bergius B
Bergmann (1787)* B
Bergmann (1864, 1887) B
Bergwelt (Bergwelt-Baildon) B
Berlepsch G
Berlepsch* F
Berlepsch U
Berlichingen G
Berlichingen* F
Berlin* B
†Bernay-Favancourt, 1845—92 G
Bernewitz* F
Bernhard F
Bernhardi B
Bernstorff G
Bernstorff U
Bernus F
Bernus B
Bernuth* B
Beroldingen G
†Bersina v. Siegenthal, 1849—87 F
Berstett* F
Berswordt (Berswordt gen. von Wallrabe) U
Bertolotti v. Polenz B
Bertrab* B
Berwick H
Bescherer B
Beschi F
Beschwitz* F
Beseler B
Besnard Edle von Schlangenheim* B
Bessel B
Besserer von Thalfingen* F
†Beßler v. Wattingen, 1866 u. 67 F
Bethe B
Bethlen v. Bethlen G
Bethmann F
Bethmann Hollweg B
Béthune H
Bethusy-Huc G
Bettendorff* F
Bettschart i. d. Halden F
Beulwitz* F
Beulwitz U
Beulwitz B
Beust G
Beust* F
Beust U
Beyme B
Bezecny F
Bezold B
Bianchi F
Biberstein* B
Bibra* F
†Bibran u. Modlau, 1863—92 F
Bieber B
Biedenfeld U
Biedermann F
Biedermann v. Turony F
Biegeleben F
Biegon von Czudnochowski* B
Biehler B
Biel F
†Bielfeld, 1873 bis 1907 F
Bielski v. Olbrachcice G
Bienerth F
Bierbrauer z. Brennstein* B
Biesterfeld G
Bigot de Saint-Quentin G
Bila (Biela, Byla) U
Bilfinger F
Billek-August von Auenfels F
Billing v. Treuburg F
†Bils, 1877—97 F
Binder von Kriegstein F
Binzer F
Binzer B
Birckhahn U
Biron v. Curland H
Bischoffshausen* F
Bischoffshausen U
Bismarck H
Bismarck G
Bismarck U
Bissing* F
Bissingen u. Nippenburg G
Bistramb, 1859 F
Bitter B
Bittner v. Bitterthal, 1853—68 F
Blacas H
Blanc B
Blanckart* F
Blanckart, 1910 U
Blankenburg B
Blankenburg (Blankenburg) U
†Blankensee, 1838 bis 1885 G
Blankensee-Fircks G
Blankenstein G
Blanquet B
Blexl F
Blecken v. Schmeling B
Blittersdorff* F
Block* B
†Block v. Bibran u. Modlau, 1860—93 F
Blocken* B
Bloedau B
Blomberg* F
Blome G
Blücher G
Blücher U
Blücher v. Wahlstatt H
Blume B
Blumencron F
Blumenstein B
Blumenthal G
Blumenthal U
Blumenthal (1864) B
Blumröder B
Bnin-Bniński G
†Bobenhausen, 1883—1900 F
Bobers* B
(von Bobrówka-) Bobrowski G
Boch (Boch-Galhau) B
Bochmann B
Bocholtz G
Bock B
Bock (Bock u. Hermsdorf, † 1910)* F
Bock und Polach U
Bock v. Wülfingen U
Bockum gen. Dolffs U
Boddien* B
Bode* B
Bodeck von Ellgau F
Bodecker* B
Bodelschwingh* F
Bodelschwingh (Bolschwing) U
Bodemeyer B
Bodenhausen* F
Bodenhausen U
Bodman G
Bodman* F
Bodungen U
Boeck B
Böck von Greissau F
Boeckh B
Boecking B
Böcklin v. Böcklinsau* F
Böhl B
Böhl von Faber* B
Böhlendorff-Kölpin B
Böhm F
Boehm (1912) B
Boehmer* B
Boehn (Boehnen) U
Böhnen* F
Boetzig U
Boemelburg* F
Boenigk F
Bönninghausen (Bönninghausen tot Herinkhave) U
Böselager* F
Böttticher (1563)* B
Böttticher (1717)* B
Boetticher (1864) B
Boetticher (1882) B
Boetticher (1898) B
Böttinger B
†Bogdan v. Sturmbruck, 1849—81 F
Bogen B
Bogun v. Wangenheim B
Bohlen G
Bohlen* F
Bohlen U
Bohlen und Halbach (Krupp v. Bohlen und Halbach) B
Boineburg* F
Boineburg u. Lengsfeld G
du Bois de Dunilac B
Bojakovsky v. Knurow F
Bolfras F
Bolschwing* F

Boltenstern* B
Bolza G
Bombelles G
Bombard B
†Bomin, 1911 B
Bonaparte H
Boncompagni-Ludovisi H
Bonda G
Bondelt F
Bongart* F
Bonin U
Bonnet zu Meautry F
†Bonomo, 1861—93 F
Bonseri F
Bonstetten* F
Boos zu Waldeck G
Bopp v. Oberstadt G
Borch G
von der Borch* F
Borck* B
Borcke G
Borcke* F
Borcke U
†des Bordes, 1866 bis 1909 F
Borell du Bernay B
Borghese H
(Dunin-) Borkowski G
(v. Rościszewo-) Borkowski G
Bormann F
Born F
Borne U
Bornhaupt B
Bornstedt U
Bornstedt (Bornstaedt) U
Borowiczka von Themau F
Borries G
Borsch v. Borschod (Bors v. Borsod) F
Borsig B
†Borstell, 1904—12 U
†Bortholazzi, 1879 bis 1893 G
Bose G
Bose U
Bossi-Fedrigotti von Belmonte F
Bossi-Fedrigotti von Ochsenfeld G
Both U
Bothe B
Bothmer G
Bothmer* F
Bothmer U
Bottlenberg gen. von Schirp* F
Botzheim* F
Bouchenröder, 1865—69 F
Boulles-Rußig F
Bourbon H
Bourgeois F
Bourguignon von Baumberg F
Bouteville F
Boyberg F
Boyberger (Boyberg)* B
Bonneburg (Boineburg und Boemelburg) U
Brachel (Brackel) U
Brackel* F
Braganza H
Braida v. Ronfecco u. Corrigliano G
Braillard B
Brakenhausen B
Bramann B
Branca F
Brancaccio H
Brancas H
Branconi* B
Brancovan H
Brand F
Brand U
Brand (Brandt) U
Brand (in Bayern)* F
†Brandenburg, 1838—1910 G
Brandenstein* F
Brandenstein U
Brandenstein-Zeppelin G
Brandis G
Brandis F
Brandt F
Brandt gen. Flender* B
Brassier de Saint-Simon-Ballade G
Brauchitsch U
Brauer B
Braumüller B
Braun (1613)* B
Braun (1801)* B
Braun (1808) B
Braun (1911) B
Braun v. Stumm B
Braun (in Ostpreußen)* F
Braun (in Österreich) F
Braunbehrens B
†Braunecк, 1867—97 F
Braunecker F
Braunmühl* B
Braunschweig B
Braunschweig-Lüneburg H
Bray-Steinburg G
Breda G
Bredau B
Brederlow U
Bredow G
Bredow* F
Bredow U
Breidbach-Bürresheim* F
Breidenbach (Dipl. 1871) F
Breidenbach zu Breidenstein*, 1853 bis 1908 F
Breidenbach zu Breidenstein U
Breitenbach B
Breitenbuch U
Breitschwert F
Bremer G
Bremer U
Brenken* F
†Brenn. 1872—1905 F
Brenner v. Felsach F
Brentano F
Brentano B
Brescіani F
Brescius* B
Bresler* B
Breselau von Bressensdorf* B
Breßler (Breßler-Rayski) G
Bretfeld zu Kronenburg F
Bretschneider F
†Bretzenheim, 1801 bis 1875 H
Breuning F
Breuning B
Breunner G
(Gorayc-) Breza G
Briesen U
Briesen B
Briezke (Brizke) U
†Brigido, 1828 bis 1909 G
Brill von Hanstein B
†von den Brincken, 1863—1911 F
Brissac H
Brockdorff* F
Brockdorff U
Brockdorff (Brockdorff-Ahlefeldt) G
Brocken B
Brockenburg, 1887 G
Brockhusen (Brockhausen, Bruchhausen) U
Broecker B
von dem Broele gen. Plater G
Broesigke U
Broglie H
Broich* F
Bronn F
Bronsart v. Schellendorff U
Bruck F
Brück F
Brückner B
†von der Brügghen, 1853—93 F
Brühl G
Brüning B
Brünneck U
Brünneck-Bellschwitz G
Brüsewitz U
Bruges, 1862—97 G
Bruhn B
Brukenthal F
Brune von Mons G
Brunicki F
Brunn (Brunn gen. von Kauffungen) U
Brunsvik de Korompa G
Brusselle-Schaubeck G
Bubna von Litic G
Buccleuch and Queensberry H
Buch U
Buch B
Buchka B
Buchwald(1) U
Buckingham and Chandos H
Bucopich F
Budde B
Buddenbrock U

Buddenbrock (Buddenbrock-Hettersdorff)* F
Buderus von Carlshausen B
Budwiński F
Büdingen G
Bühler F
Buek B
Bülow H
Bülow G
Bülow* F
Bülow U
Bültzingslöwen (Bültzingsleben) U
Bünau G
Bünau U
Buengner B
Bürkel B
Büsing-Orville F
Büttner* B
Busta von Lilienberg F
Bug G
Buggenhagen U
Buhl gen. Baron Schimmelpenning von der Oye F
†Buirette v. Oehlefeld, 1849—1909 F
Bujack (von Farenheid-Beynuhnen) B
Bukurshy v. Bukuroka G
Bulgarien H
Bulgarini G
Bullion G
†Bumke, 1909 B
Bunsen B
Buol F
Buol v. Berenberg F
Buols-Schauenstein G
Buonaccorsi di Pistoia G
Buquoy G
Burchard B
Burchtorff* B
Burgau* F
Burger F
†Burghaus, 1829 bis 1885 G
Burghof* B
Burgsdorff U
Buri* B
†Buric v. Pournay, 1857—1907 F
Burkersroda U
Burkhardt von der Klee F
Burscher von Saher zum Weißenstein B
Bursian F
Busch B
Buschman F
Buschmann B
Busek* F
Buß B
von dem Busche* F
von dem Busche-Ippenburg gen. von Kessell G
Busse (1748)* B
Busse (1799)* B
Busse (1811) B
Busse (1859) B
Busse (1908) B
(de Mignot) Bussy G
Butler von Clonebough gen. Haimhausen G
Buttlar (Buttler) Freiherr auf Brandenfels genannt Treusch G
Buttlar (Buttler, Butler) u. Treusch v. Buttlar-Brandenfels* F
Buttlar (Butler, Buttler) u. Treusch v. Buttlar-Brandenfels U
†Buttler, Ungarn, 1842—54 G
Bychelberg B
Byern U
Byl ndt G
Bylburg B

Caboga G
Cadore H
Caemmerer B
Caetani H
Call zu Rosenburg und Kulmbach F
†Callenberg von Reineck, 1827—35, 1854, 1855 G
Callot F
Cammerloher Edle auf Ober- u. Unter-Schönreuth* B
Campbell F
Campe* F
Campe U
Campe (a. d. H. Deensen) U
†Camphausen, 1909 B
Campofranco H
Camporeale H
Canal* B
Canitz u. Dallwitz, 1865—82 F
Canneto H
Canstein* F
Capellen v. Berkenwoude* F
Capler v. Oedheim gen. Bautz* F
Cappy G
†Caprivi, 1893 bis 1900 G
Caprivi* B
Caracciolo (Stella-) 1841—56 G
Carini H
Carlow G
Carlowitz* F
Carlowitz (Carlowitz-Maxen und Carlowitz-Hartitzsch) U
Carmer G
Carnap F
Carnap (Carnap-Querheimb) B
Caro B
Carolath-Beuthen H
Caron B
Carovigno H
des Cars H
Carstanjen B
Carstenn-Lichterfelde B
Cartlow G
Cassano H
Cassis Faraone G
Castagneto H
Castelbarco-Visconti-Simonetta G
Castelcicala H
Castell H
Castell F
Castell (-Rüdenhausen) G
†Castiglione (1826), 1863—80 G
Castiglione (1848) G
Castries H
Catinelli F
Catty F
Cavriani F
Caylus H
†Cazanzu Griesfeld, 1865—95 F
Cecola von Waltier B
Centurione H
Cerami H
†Cerrini de Montevarchi, 1840—91 G
Cervelli F
Ceschi a Santa Croce G
Ceschi a Santa Croce F
Cetto F
Chalais H
Chambrier F
Chappuis* B
Chaulin (Chaulin-Egersberg) B
Chelius B
Chiari F
Chigi-Albani H
Chlingensperg auf Berg* B
Chlumecky F
Choiseul-Praslin, 1874—1907 H
Choltitz B
Chorinski G
Chorus B
Chotek G
Chrismar* B
Christalnigg von u. zu Gillitzstein G
Christen B
Christiani - Grabieński-Kronauge v. Kronwald F
Ciani-Bassetti von Ciano F
Ciriazy-Wantrup B
†Ciurletti v. Belfonte, 1853—1901 G
Clairon d'Haussonville G
Clam G
Clarmann von Clarenau* B
Clary u. Aldringen H
Clausewitz B
Claussen von Finck B
Clavé-Bouhaben B

Clermont-Tonnerre H
Cleve B
†Cleveland, 1876 bis 1902 H
Closen-Günderrode* F
Cloßmann* B
Cnobloch F
†Cobelli von Sant' Alberto, 1871—80 F
Coburg F
Codelli v. Codellisberg, Sterngreif u. Fahnenfeld F
Cölln (1645)* B
Cölln (1774)* B
Coels v. d. Brügghen F
†Coester, 1867 bis 1905 F
Coester B
Coffrane B
Colbe* B
Coler B
Coletti F
Coll* B
Collalto H
Collani B
Collas, 1855—67 F
Colloredo G
Colloredo-Mannsfeld H
Colomb* B
Colomier B
Colonna H
Colonna-Walewski G
Columbus F
Conegliano H
Conrad B
Conrad (Conrad v. Eybesfeld) F
Conrady* B
Conring* B
Consbruch B
Consolati von u. zu Heiligenbrunn u. Bauhof G
Coreth F
Coreth zu Coredo u. Starkenberg G
Cornberg F
Coronini v. Cronberg G
Corsini H
Cosel* B
Cossel* B
Cotta B
Cotta v. Cottendorf F
Cottenet (1861) B
Cottenet (1908) B
Cotzhausen F
Coudenhove G
Coudenhove F
Courten G
Craigher von Jachenfutta* F
Crailsheim G
Crailsheim* F
Cramer B
Cramer (i. Preußen) F
Cramer (i. Rußland) F
Cramer-Klett F
Cramm* F
Cramm U
Cramon (Cramon-Taubadel) U
Crausshaar* B
Cranenberg G
Cresseri v. Breitenstein F
Cretius B
Creytz U
Cronenberg gen. Dolaus, 1855—71 F
Cronenbold F
Crousaz B
Croy H
Crüger B
Csáky v. Körösszegh u. Adorján (Csáky-Pallavicini) G
Csekonics G
Csollich (Cholich) F
Csorich von Monte Creto, 1849—95 F
Cube* B
Culoz F
†Cumbert, 1859—83 F
Cuny B
Curl B
Cyrian v. Cirheimb F
Czapka v. Winstetten F
(Hutten-) Czapski G
Czarnecki G
Czartorynski H
Czecz v. Lindenwald F
Czeike v. Badenfeld F
Czekelius v. Rosenfeld F
Czernin von und zu Chudenitz (Czernin v. Chudenitz u. Morzin) G
†Czettritz und Neuhaus, 1859, 1860, 1865 G
Czettritz u. Neuhaus* F
Czettritz u. Neuhaus U
Czetwertynski (Swiatopolk-) H
Czibulka F
Czigler B
Czikann v. Wahlborn F
Czirády G
Czirn-Terpitz* B
Czoernig v. Czernhausen F
Dąbski G
Dachenhausen, 1870 bis 1890 F
Daczizky v. Heßlowa F
†Daddaz von Corseigne, 1857—95 F
Dähne* B
Dael v. Köth-Wanscheid F
Dänemark H
Dahlen v. Orlaburg F
Dahlerup F
Dalbenden* B
Dalberg* F
Dall'Armi* B
Dallmer B
Dallwitz U
D'Alton, 1865, 1866 G
Dalwigk zu Lichtenfels (Dalwig)* F
Dalwigk zu Schauenburg U
Damitz U
Danckelman F
Dankelmann G
Dannenberg U
Dassel (Dassel-Welferen) U
Dathe von Burgk F
Daubleßky von Sterneck F
Daum* B
Daun G
Davidson B
Dawans (Davans)* B
(von Debianys) Debiński G
Debschitz U
Decazes H
Dechen* B
Decken G
Decken* F
Decken (Decken gen. Offe) U
Decker (1819) B
Decker (1839) B
Decker (1863) B
Degenfeld* F
Degenfeld-Schonburg G
†Degrazia von Podgosdam, 1849 bis 1901 F
Dehn-Rotfelser* B
Deichmann F
Deichmann B
Deimling (1876) B
Deimling (1905) B
Deines B
Delasfield, 1865, 1869, 1875, 1877 G
Delbrück B
Delhaes B
Delius B
Delling zu Hueb* B
†Delmar, 1897 bis 1907 F
Del Mestri G
Demblin G
Denzin B
Dercsényi de Dercsény F
†Dernath, 1826 bis 1859, 1865—77 G
Dernbach, 1856—88 F
Deroy (De Roye) G
Derschau* B
Des Enffans d'Avernas G
Des Fours-Walderode G
Dessewffy G
Destouches B
Detmering B
Detten* B
Deuster B
Deutsche Standesherrn H
Devonshire H
Dewez F
Dewitz (Dewitz gen. von Krebs) U
Deym von Stritež G
Dezasse de Petit-Verneuille G
Diebitsch U
Diederichs B

Diemar, 1853—71 F
Diener v. Dieners-berg F
Diergardt F
Diericke U
Diesbach G
Diesfau* F
Diesfau U
Dietel B
Dietlein B
Dietrich F
Dietrich v. Landsee F
†Dietrichstein, 1807 bis 1911 H
Dietrichstein zu Nikolsburg H
Dietz* B
Dietz von Bayer B
Dietze B
Diez F
Digeon von Monteton F
Dillen-Spiering G
Diller (Heß-Diller) F
Dinclage* F
Dinclage B
Dingelstedt F
Di Pauli v. Treuheim F
Dippe B
Dirffen B
Distler F
Ditfurth* F
Ditfurth U
Ditterich von u. zur Erbmannszahl* B
Dittmar* B
Dittrich B
Dlauhowesky von Langendorf* F
Dobbeler B
Dobeneck* F
Doblhoff (Doblhoff-Dier) F
Dobrjensky v. Dobrjenicz G
Dobrjenski v. Dobrjenitz* F
Doemming B
Dönhoff G
Dönniges* B
Döpfner F
Döring* B
Dörnberg* F
Doerr B
Döry v. Jobbaháza F
(Borzek) Dohalský von Dohalitz G
Dohna G
Dohna-Schlobitten H
Dolinianski F
Dollen (Dollen-Mellin) U
Dombois B
Dommes B
Donat* B
Donner F
Donner B
Donnersmarck H
Donnersperg F
Donop*, 1854—66 F
Donop U
Doria-Pamphilj-Landi H
Dormus v. Kilianshausen F
Dornberg F
†Dornburg, 1865 bis 1905 G
Dorrien* B
†Dorset, 1895 bis 1909 H
Dorth* F
Doß* B
Douglas (Preußen) G
Douglas (Schweden) G
Drabich-Waechter B
†Drachenfels, 1855 bis 1863 F
del Drago H
Drasche v. Wartinberg F
Draskovich v. Trakostjan (Drachenstein) G
Drathschmidt von Bruckheim F
Drechsel F
Drechsel auf Deuffstetten G
Drechsel auf Deuffstetten F
Drecoll F
Dreer* B
Dreifus F
Dreihann u. Sulzberg am Steinhof F
Dreising B
Drenkmann B
Dresky U
Dresow B
Dreßler (1766)* B
Dreßler (1887, 88) B
Drenke B
Drohojów-Drohojowski G
†Drosdick, 1848—53 F
Droste* F
Droste zu Hülshoff* F
Droste zu Vischering G
Drotleff v. Friedenfels F
Drucki-Lubecki H
Dubsky von Trebomislye G
Dubsky von Trebomislye* F
Ducius v. Wallenberg (Wallenberg-Pachaly)* B
Dücker* F
Dülong B
Dürfeld F
Düring (Düring gen. von Oetken, Düring-Rosenkranz) U
Dürnig zu Hienhard F
Dürsch F
Dufais B
Duisburg B
Du Jarrys von La Roche F
Dulitz B
Dumas B
Du Mont v. Monten F
Dumreicher von Oesterreicher F
Dungern F
Dunker B
†Dunten, 1844 bis 1912 G
Du Pref F
Durant F
Dusch F
†Du Thil, Du Bos du Thil, 1859—68 F
Dyherrn* F
Dyhrn (Dyherrn) G
(v. Kościelec) Dzialyński G
Dzieduszycki G

Eben B
†Eben u. Brunnen, 1862—99 F
†Ebersberg genannt Weyhers, 1859 bis 1867 F
Eberstein (Eller-Eberstein)* F
Eberstein (Eller-Eberstein) U
Ebertz B
Ebertz-Eichstorff B
Eberz u. Rockenstein F
Ebmeyer B
Ebner v. Eschenbach (in Bayern)* F
Ebner v. Eschenbach in Österreich) F
Echeli G
Eckartsberg U
Eckbrecht v. Dürckheim-Montmartin G
Eckenbrecher* B
Ecker von Eckhofen F
Eckhardtstein F
Economo von San Serff F
Edelsheim F
Edelsheim-Gyulai v. Marosnémeth und Nádaska G
Edla G
Eelking F
Egan-Krieger B
Eggeling B
Egger G
Egger F
Egger* B
Eggers F
Eggers* B
Egidy* B
Egky und Hungersbach* F
†Egkher v. Kapfing und Lichtenegg, 1854—77 F
Egloff* B
Egloffstein G
Egloffstein* F
Ehrenberg B
Ehrenburg F
Ehrenfels F
Ehrenstein (1644)* B
Ehrhardt (1854) B
Ehrmanns zum Schlugg F
Ehrne von Melchthal* B
Eichborn B
Eichendorff* F

Eichhof F
Eichhoff F
Eichhorn B
Eichler von Eichkron F
Eichmann (1701)* B
Eichmann (1860) B
Eichstedt U
Eichthal F
Eicke (Eicke u. Polwitz) U
Eickhof gen. Reitzenstein B
Eickstedt* F
Eickstedt U
Eickstedt-Peterswaldt G
Einsiedel G
Einsiedel U
Eiselsberg F
von und zu Eisenstein F
Elbe B
Elern* B
Eliatschek von Siebenburg F
Ellenrieder auf Mörlach* B
Ellerts* B
Ellrichshausen* F
lmendorff* F
Elpons B
Elsner von Gronow B
Elszner (Elsner)* B
Eltz G
Eltz-Rübenach* F
Elvenich F
Elverfeldt* F
Eminger F
Emmich B
†Emminghaus, 1899—1905 F
Emo-Capodilista G
Enckevort* B
Ende* F
am Ende B
Engelbrecht (1912) B
Engelbrechten (1728)* B
Engelbrechten-Ilow* B
Engelcken B
Engelhart* B
Engelmann B
Engerth F
†Engl v. u. zu Wagrain, 1827—1911 G
Enhuber* B
Enis von Atter und Iveagh F
Entreß-Fürsteneck F
Entreß von Fürsteneck B
Enzberg* F
Enzenberg G
Eötvös de Vásaros-Námény F
Erb von Rudtorffer F
Erbach H
†Erberg, 1848—79 F
Erdmannsdorff U
Erdödy G
Erffa* F
Erggelet F
Erhardt F
Erhardt (1835) B
Erlach G
Erlanger F
Ernst B
Ernst von Ernsthausen* B
Erskinde F
†Erstenberg zum Freyenthurm 1848 bis 1905 F
Ertel von Krehlau F
Esbeck-Platen U
Esch, 1859—71 F
Escherisch F
Escherny G
Eschwege U
Esebeck* F
Eskeles F
†Eskens, 1908 B
Esmarch B
Eßling H
Esterházy von Galántha H
Esterházy von Galántha G
Estorff, 1860—66 F
Estorff U
Ettingshausen F
Etzdorf B
Etzel B
Eucken-Addenhausen B
Eulenburg G
Eulenburg und Hertefeld H
Euler-Chelpin B
Eyb* F
†Eyben, 1859 bis 1901 G
Eynatten* F
Eynatten U
Eynern B
Eyrl von und zu Waldgries u. Liebenaich F
Ezdorf G

Fabeck* B
Faber F
Faber-Castell G
Faber du Faur B
Fabrice G
Fabrice F
Fabrice* B
Fabricius (Fabrice)* B
Fabris B
Fabris auf Mayerhofen* B
†Fädder-Charisius, 1829—44; 1857 G
Fahland B
Fahnenberg F
Failly-Goltstein F
Falck B
Falckenberg U
Falk B
Falke von Lilienstein F
Falkener F
Falkenhausen F
Falkenhausen (Friedenthal-Falkenhausen) F
Falkenhayn G
Falkenhayn (Falckenhayn) U
Falkenhorst B
Falkenstein U
Falkenstein (in Baden u. Österreich)* F
Falkenstein (in Preußen, Sachsen und Württemberg)* F
Falkner von Sonnenburg* B
Fassong B
Fechenbach* F
Feder* B
Feilitzsch G
Feilitzsch* F
Fejérváry v. Komlós-Keresztes F
Fekete de Galántha F
Felder F
Feldmann B
Felgenhauer* B
Fellner von Feldegg F
Feltre H
Ferber F
Ferber* B
Ferentheil u. Gruppenberg* B
†Fernemont, 1833 bis 1884 G
Ferno B
Ferrari (Ferraris) d'Occhieppo G
Ferri G
Festenberg genannt Packisch U
Festetics v. Tolna H
Festetics von Tolna G
Festi von Ebenberg und Braunfeld G
Fetter B
†Feuerstein von Feuersteinsberg, 1839—59 G
Feury auf Hilling F
Fewson B
Fezensac H
Fiáth v. Eörményes und Karánsebes F
Fichard gen. Baur von Eysseneck F
Fichte B
†Ficquelmont, 1844 bis 1878 G
Fidler B
Fiebig (Fiebig-Angelstein)* B
Fiedler F
Fiedler B
†Fieger (Fueger) zu Melan, Reichsgfn zu Hirschberg und Friedberg, 1868 bis 1891 G
Fierlinger F
Fife H
de Fin F
Finck F
Finck von Finckenstein G
Finckh* B
von Fingerlin von Bisching F
Fiorio v. St. Cassiano F
Fircks* F
Firmian G

Fischel B
Fischer F
Fischer (1864) B
Fischer (1874) B
Fischer (1882) B
Fischer (1887) B
Fischer de Nagy-Szalatnya F
Fischer von Mollard B
Fischer v. Weikersthal B
Fischer-Boßainen B
Fischer-Treuenfeld* B
Fischern* B
Fischler von Treuberg G
Fisenne* B
Fleischacher F
Fleischbein* B
Fleißner v. Wostrowitz F
Flemming G
Flemming U
Flemming* B
Fleschner-Jeßer F
Fleschuez B
†Flies, 1910 B
Flöcher B
Flödnigg F
Flotow* F
Flotow U
Flottwell B
Flügge B
Földváry von Földvár F
Förster (1739)* B
Foerster (1786)* B
Follenius F
Folliot de Crenneville-Pontet G
Fontaine B
de la Fontaine und d'Harnoncourt-Unverzagt G
Forano H
Forckenbeck* B
Forell* B
Forgách G
Forgatsch v. Forgatsch F
Formentini zu Tulmein und Biglia F
Forni G
Forster F
Forster B
Forstner F
Forstner von Billau F
Foullon de Norbeeck F
Franc von Liechtenstein* B
Francken F
Francken B
Francken-Siers-torpff G
Franckenberg-Proschlitz, 1857—73 F
Franckenstein* F
François* B
†Frank 1887—1901 F
Frank (1885) B
Frank (1909) B
Frank v. Fürstenwerth F
Franke (1894) B
Franke (1896) B
Frankenberg B
Frankenberg u. Ludwigsdorf G
Frankenberg und Proschlitz (Frankenberg und Ludwigsdorf) U
Franqué B
Franzius* B
Franz (1878) F
Franz (1909) F
Franz von Astrenberg F
Frasso H
Fraunberg* F
†Fraunhofen, 1853 bis 1878 F
Frandt v. Frandenegg u. Monzello F
Frays F
Fredre G
Frege-Weltzien B
Freier B
Frerichs B
Frese U
Fresenius B
Freudenberg* F
Freyberg* F
Freydorf B
Freymark v. Schwemler B
Freyschlag von Freyenstein F
Freystedt F
Frias H
Friderici (Friderici-Steinmann, Friderici-Steinmann gen. von Mellenthin)* B
Friedlaender-Fuld B
Friedrich, 1854 bis 1905 F
Friedrich-Schroeter B
Fries F
Fries B
Fries (Fries v. Friesenberg) G
Friesen* F
†Frimont, 1833—86 G
Fritsch F
Fritsche (1843) B
Fritz B
Fritz von Adlersfeld* B
Fritze B
Fritzsche (1894) B
Frobel* B
Froben F
Froben* B
Fröhlich von Elmbach und Gloara F
Fröhlich von Salionze F
Froelich (1787)* B
Froelich (1821) B
Frönau F
Frohberg (Froberg)-Montjoye G
Fromberg* B
Fromm F
Frommüller v. Weidenburg u. Groß-Kirchheim F
Frowein B
Früh F
Frühbuß B
Frydag (Freytag)* F
Fuchs G
Fuchs F
Fuchs (1826) B
Fuchs (1854) B
Fuchs von Bimbach und Dornheim* F
Fuchs-Nordhoff F
Fuchsius* B
Fünikirchen G
Fürstenberg H
Fürstenberg G
Fürstenberg* F
Fürst nberg B
Fürstenbusch G
Fürstenstein G
Fürstenwärther F
(Brewer gen. v.) Fürth F
Fugger H
Fugger-Blumenthal G
Funck F
Funcke* B
Furtenbach* B

Gaál
Gabelentz (Gabelentz-Linsingen) U
Gabelstein F
Gablenz U
Gablenz (Gablenz-Eskeles)* F
Gadagne H
Gadenstedt U
Gadow U
Gärtner F
Gaertner B
Gäßler* B
†Gaffron-Kunern, 1855—1900 F
Gagern* F
Gagern U
Gaisberg* F
Galen G
Gall F
Gallenberg G
Galler G
Gallina F
Galvagna F
Gamm U
Gamp-Massaunen F
Gans zu Putlitz* F
Gansauge B
Garainow-Trattenberg F
†Garczinsky, 1842 bis 1872 G
Garmissen U
Garnier* B
Garnier-Turawa G
Gartzen* B
Garvens-Garvensburg B
Gaschin G
Gasiorowski B
Gasser F
Gastheimb F
Gatterburg G
Gaudecker U
Gause B
Gautsch von Frankenthurn F

Gayer von Ehrenberg F
Gayl F
Gayling von Altheim* F
Gazen gen. Gaza B
Geböck, 1861—67 F
Gebsattel* F
Geemen-Waldeck F
Gebult von Jungenfeld F
Gehe* B
Gehring B
Gehrmann B
†Geisler, 1910 B
Geislern, 1853—63 F
Geißler B
Gelbern-Egmond G
Gellen B
Gellhorn U
Geloes G
Gemmell zu Flischbach F
Gemmingen* F
Gemmrich v. Neuberg F
†Geniceo, 1831—43 G
Genotte v. Merkenfeld F
Gentil de Lavallade B
Georgii-Georgenau B
Geramb F
†Geringer v. Oedenberg, 1849—11 F
Gerlach F
Gerlach (1735)* B
Gerlach (1840) B
Gerliczy F
Germar U
Germersheim* B
†Gerolt, 1861—87 F
Gersdorff G
Gersdorff* F
Gerstner F
Gervay F
Gescher B
Geßler G
Geuder F
Gevekot F
Gewalt von Teutleben B
Geyer zu Lauf* B
Geymüller F
Geyr von Schweppenburg F
Geyso F
Gfrörer von Ehrenberg B
Ghetaldi (Ghetaldis-Gondola) F
Giech H
Giedroyé, 1876—90 H
Giegling von Ehrenwerth B
Gienanth F
Gierke B
Giesl v. Gieslingen F
Gietl B
Giger Freiherr Eichler von Eichfron F
Gilardi* B
†Gilleis, 1827—92 G
Gilsa* F
Gilsa U
Gimmi* B
Ginori Conti H
Ginsheim, 1854—67 F
Giorgi G
Giovanelli H
Giovanelli G
Giovanelli F
Girardi von Castell F
Girsewald F
Gise F
Giskra F
Giustiniani Bandini H
Giustiniani G
Gizycki B
Glanz von Eicha U
Glasenapp U
Glaser F
Glaubitz und Altengabel* F
Glauburg, 1856—68 F
Gleich B
Gleichauf v. Gleichenstein F
Gleichen G
Gleichen gen. von Rußwurm* F
Gleispach G
Gleißenthal F
Glinsky* B
Globig U
Gloeden U
Glücksberg H
Gluszewski B
Gmainer, 1895 bis 1907 F
Gneist B
Gobel von Hofgieding F
Goddaeus B
Godin F
Goeckel* B
Goecking* B
Goedecke B
Göbel-Lannoy F
Goeler von Ravensburg* F
Gönner B
Görlitz G
Görts B
Görtz (Görtz von Altein)* B
Goeschen* B
Goeß G
Goessel B
Götz (Götzen) U
Goetz und Schwanenfties (ß)* B
Götz von Okocim F
Goetze B
Götzen G
Gohren* F
Goldammer B
Goldbeck und Reinhart* B
Goldfuß* B
Goldschmid von Goldenberg* B
Goldschmidt-Rothschild F
Goldstein v. Berge* F
Golejewski G
Goltstein G
Goltz G
Goltz U
†Goltz, 1910 B
Goltz (Goltz-Domhardt)* F
Goluchowski G
Golz B
Gorcey (Gorcy, auch Gourcy) G
Gorizzutti F
Gorrissen B
Gortschakow, 1874 bis 82 H
Gorup von Besánez F
Goßlar B
Goßler B
Gotsch U
Gottberg* B
Gotter-Resti-Ferrari F
Gottschalck* B
Gottschall B
Goumoëns (Goumoëns) F
Gozze, 1865—72 G
Graberg B
Grabowski, 1842 bis 1873 G
Grabowski (1816) G
Grabowski* B
Grabs v. Haugsdorf B
Graebe F
Graefe B
Graeffendorff U
Graes* F
Gräfel von Gräfe* B
Graeve* B
Graevemeyer* B
Graevenitz G
Graevenitz* F
Graevenitz U
Grafenstein* U
Graff F
Grafton H
Grainger F
Grammont v. Linthal F
Gramont H
Grand-Ry G
Graß F
Graß B
†Grassalovics v. Gyarak, 1806 bis 1868 H
†Gravenreuth, 1849 bis 1906 G
Gravenreuth* F
Grebenstein G
†Gredler, 1871 bis 1909 F
Gregory F
Greiff* B
†Greiffenklau zu Vollrads*, 1855 bis 1910 F
Greiner B
Gremp v. Freudenstein F
Grenus F
Greve-Dierfeld B
Griechenland H
Griesheim U
Griesinger F
Grießenbeck v. Grießenbach* F
Grimani-Giustinian G
Grimaud v. Orsay G
Grimberghe H

Grimm B
Grimschitz* F
Gritti G
Groeben G
Groeben U
Groeling* B
Gröning* B
Groll F
Grolman* B
Grone U
Gronsfeld-Diepenbroick G
Groote F
Groote* B
Gropper* B
Groß F
Groß (Groß gen. von Schwarzhoff) B
Groß von Trockau* F
Großbritannien und Irland H
Großmann* B
Großschedel F
Grote G
Grote* F
Grotta von Grottenegg G
Grotthuß (Grotthusen)* F
Gruben (Dipl. 1867) F
Gruben (Dipl. 1805) F
Gruben U
†Grueber, 1849—77 F
Grün* B
Grünau F
Grünberg U
†Gründler, 1913 B
Grünhof B
Grümne G
Grüter U
(Diepenbroick-) Grüter* F
Grumbkow U
Grumme-Douglas B
Grundemann von Falkenberg G
Grundner* B
Grunelius F
Grunelius B
Gruner B
Gruttschreiber F
†Gryzik v. Schomberg-Godulla, 1908 bis 1911 B
Guaita B
Gudenus G
Gudenus F
†Gülcher, 1866 bis 1868; 1901 F
Güttlingen (Gültlingen-Schlepegrell)* F
Gündell B
Günderrode* F
Günther (1779)* B
Guenther (1881) B
Günzburg F
Guerrieri, 1836—68 G
Gugel von Brandt und Diepoltsdorf F
Guicciardi G
Guiot du Ponteil G
Gulat von Wellenburg* B
Gumpert B
Gumppenberg* F
Guradze B
Gureczky-Kornitz u. Gureck, 1858—65 F
Gurowski G
Gusovius B
Gussich F
Gustedt U
Gustke B
Gustorf B
Gutschmid F
Guttenberg (i. Bay.) F
Guttenberg (i. Österr.) F
Guyon, 1842—58; 1865—74 G
Gwinner B
Györy von Rabvány G
Gyürky von Losonez G
Gyulai G
Gyurits von Bitesz-Sokolgraba F

Haan F
Haan (von Haanendahl) F
Haas* B
Haas von Hasenfels F
Haas von Teichen F
Haase B
Haasy* B
Haber von Linsberg F
Haberler F
Habermann F
Habermann v. Haberfeld F
†Habitzheim, 1866 bis 86 F
Habrda F
Hachenburg G
Hacke G
Hacke* F
Hackelberg-Landau F
†Hackherr zu Hart, 1877—81 F
Hadeln* F
Hadeln U
Hadik von Futak G
Haebler B
†Häffelin, 1868—76 F
Haenel B
Haenel v. Cronenthall* B
Hänisch B
Härdtl F
Häring F
Haeseler G
Haeseler* B
Hafenbraedl F
Hagemeier gen. von Niebelschütz B
Hagemeister* B
Hagen* F
Hagen B
vom Hagen G
vom Hagen* F
vom Hagen U
von dem Hagen* F
von dem Hagen U
von der Hagen U
Hagen (a. d. H. Naulin) U
Hagen (medl.) U
Hagenburg G
Hagenow* B
Hagens (1772)* B
Hagens (1910) B
Hagke U
Hagn* B
Hahn G
Hahn, 1855—59 F
Hahn (1890) B
Hahn (1907) B
Hahn von Dorsche B
Hahnke B
Haimberger F
Haine B
Hake* F
Hake U
Hake (Hacke) U
Halbhuber v. Festwill F
Haldenwang B
Halfett F
Hallberg zu Broich F
Halle gen. v. Liptay B
†Halleg, 1849—71 F
Haller v. Hallerstein G
Haller v. Hallerstein* F
Hamal, 1865—70 G
Hamilton H
Hammacher B
Hammer v. Nemesbány F
Hammer-Purgstall F
Hammerstein* F
Hanau H
Hancke B
†Handel, 1868 bis 1911 F
Handel (Handel-Mazzetti) F
Haniel (Haniel-Nietthammer, Haniel von Haimhausen) B
Hann v. Weyhern* B
Hansemann B
Hanstein U
Hanstein (Hanstein-Knorr)* F
Hantelmann B
Hanzleden U
Happe* B
Harbuval, Chamaré genannt G
Harcourt H
Hardegg G
†Hardenberg, 1823 bis 1824 H
Hardenberg G
Hardenberg* F
Harder* B
Hardt B
†Hardt v. Woellenstein, 1856—1911 F
Harff* F
Harling U
Harold F
Harrach H
Harsch von Almendingen, 1857—82 F
Harsdorf v. Endern-dorf F
Hartelmüller F
Hartenau G
Hartig G
Hartlieb (Hartlieb von Walthor) F

Hartlieb gen. Walsporn B
Hartmann F
Hartmann (1792)* B
Hartmann (1794)* B
Hartmann (1803)* (Hartmann-Krey) B
Hartmann (1805)* B
Hartmann (1856) B
Hartmann (1862) B
Hartmann (1869) B
Hartmann (1888) B
†Hartmann v. Klarstein, 1826—1913 G
Hartrott B
Harttung* B
Hartwig genannt v. Naso B
Hartz B
Hase B
Haslingen G
Hasselbach B
Haßlinger F
Hattorf* B
Hatzfeldt H
Hatzfeldt G
Hauch F
Hauenschield-Bauer von Przerab F
Hauer F
Hauff F
Hauffe-Gromadzinski (1792)* B
Hauffe-Gromadzinski (1908) B
Haugf* B
Haugwitz U
Haugwitz (Haugwitz-Hardenberg-Reventlow) G
Haulleville F
Haupt von Buchenrode (Haupt-Stummer von Tavarnok und Buchenrode) F
Haus von Hausen F
Hausen* F
Hausen U
Hausen u. Gleichenstorff F
Hauser (1803) F
Hauser (1850) F
Hausman (Haußman) F
Hausmann B
†Haxthausen, 1830 bis 1880 G
Haxthausen* F
Haxthausen U
Hayden zu Dorff* F
Haymerle F
Hayn* F
Haynau F
†Haysdorf, 1863 bis 1901 F
Hecht gen. Meinberg B
Heckel* B
Heddesdorff, 1855 bis 1856 F
Hedemann* B
Hederich B
Heemskerck B
Heereman v. Zuydtwyck F
Heffels B
Hefner* B
Hefner-Alteneck B
Hegel B
Hegener* B
Hegnenberg-Dux G
Heider F
Heider* B
Heidewaldt B
Heidler v. Egeregg F
Heiligenstein* B
Heimann B
Heimbruch U
Heimburg U
Heimendahl B
Heimrod, 1859—67 F
Hein F
Heine-Geldern F
Heineccius B
Heinemann* B
Heinichen B
Heinketh* B
Heinrichshofen B
Heinsberg B
Heintze-Meißenrode F
Heinz* B
Heinze von Luttitz F
Heinzel von Hohenfels F
Heise-Rotenburg B
Heisterman v. Ziehlberg* B
Heldburg F
Heldmann* B
†Helfenstein, 1894 bis 1906 G
Helfert F
†Hell, 1876—95 F
Helldorff G
Helldorff* F
Hellborff U
von der Hellen* B
Hellenbach v. Patzolay F
Hellermann* B
Hellingrath B
Hellmann B
Hellrigl Edle von und zu Rechtenfeld* B
Helmholtz B
Helmolt* B
Helmrich v. Elgott* B
Helmstatt G
Helversen v. Helversheim F
Hencel v. Donnersmarck G
Hendl zu Goldrain und Castellbell G
Henisstein F
Hénin (Liétard), 1890 bis 1903 H
Henk B
Henking v. Lasollaye B
Henn v. Henneberg F
Hennet F
Hennig B
Henniger v. Seeberg (Eberg) F
Hennigs* B
Hennin G
Henninges* B
(Henriques) de Ben Wolsheimb F
Hentig B
Hentschel v. Gilgenheimb* B
Hentschel v. Gutschdorf F
Hepke* B
Heppe* B
Herberstein (Herberstein u. Proskau) G
Herbert F
Herbert-Rathkeal F
Hercolani H
Herder F
Herder* B
Herding, 1868 F
Herff B
Hergenhahn B
Herget B
Hering B
Herman (Herman auf Wain) F
Hermersberg G
Herring von Frankensdorf F
Herrmann (1786)* B
Herrmann (1906) B
Herrmann (1907) B
Herrnböck* B
†Hertefeld, 1856 bis 1867 F
Hertlein B
Hertling F
†Hertwich, 1864 bis 1903 F
Hertzberg G
Hertzberg U
Herwarth (Herwarth von Bittenfeld) U
Herzenberg (auch Hertzberg) F
Hesberg* B
Heß F
Heßberg* F
Heßberg U
Hesse B
Hesse Edle v. Hessenthal* B
Hessen H
Hessenstein G
Hessert B
Hessling B
Heuduck B
Heuser B
Heusinger B
Heusler* B
Heuß auf Trunkelsperg* B
Heuß-Blößt B
Heussenstamm H
†Heußlein v. Eussenheim*, 1858—1908 F
Hewald F
von der Heyde (Heyden) U
Heydebreck U
Heydel F
Heyden U
Heyden (1686)* B
von der Heyden, 1856—60 F
Heyden (Heyden-Linden) U
Heyden (-Nerfken) U
Heyden (1907) B

von der Heyden-Rynsch* F
Heydenaber B
†Heyder (1768), 1911 B
Heyder (1862) B
von der Heydt F
von der Heydte* F
†Heydweiller, 1908 B
Heyer B
Heyer von Rosenfeld, 1866—74 F
Heygendorff B
Heyking U
Heyking, 1859—60 F
Heyl (Heyl zu Herrnsheim) F
Heymann* B
Heynitz, 1860—63 F
Heynitz U
Hieber* B
Hierlinger* B
†Hietzinger, 1854 bis 1907 F
Hildebrand B
Hildvrandt von und zu Ottenhausen F
Hilgers F
Hill* B
Hillebrandt* B
Hillenbrand* B
Hilleprand v. Prandau F
†Hiller, 1865—99 F
Hiller von Gaertringen F
Hiller-Schönaich F
Hillern* B
Hillern-Flinsch B
Hilliger von Thile B
Hillmayer, 1854—59 F
Himmelberg, 1853 bis 1867 F
Himpe B
Hindersin B
†Hingenau, 1848 bis 1893 F
Hintze B
Hinüber* B
Hippoliti v. Paradiso und Montebello F
Hipssich F
Hirsch F
Hirsch U
Hirsch* B
Hirsch auf Gereuth B
Hirschberg G
Hirschberg* F
Hitzig B
von Hobe von Gelting* F
†Hochenegg, 1833 bis 1858 G
Hochstädten F
Hochstetter* B
Hochwächter* B
Hock F
Hocke U
Hodenberg* F
Hoditz u. Wolframitz G
Höhne B
Hoelzer B
Hoensbroech G
Hoepfner* B
Hörmann von Hörbach* B
Hoeßle* B
Hößlin* B
Hötzendorff* B
Hövel* F
Hövel U
Hövell, 1857—62 F
Hofenfels F
Hofer B
Hofer von Lobenstein* F
Hoff (1838) B
Hoff (1887) B
Hoffbauer B
Hoffer von Ankershofen F
Hoffmann F
Hoffmann (1786)* B
Hoffmann (1789)* B
Hoffmann (1883) B
Hoffmann (1901) B
Hoffmann von Hoffmannswaldau* B
Hoffmann von Hoffmansegg G
Hoffmeister B
†Hoffmühler, 1864 bis 1895 F
Hofmann F
Hofmann (i. Österr.) F
Hofmann (1890) B
Hofmann v. Donnersberg F
Hofstetten* B
Hofstetter von und zu Platzol* B
†Hohberg*, 1868 bis 1910 F
Hohenau G
Hohenberg H
Hohenbühel genannt Heufler zu Rasen* F
Hohenfelsen G
Hohenhausen und Hochhaus F
Hohenlohe H
Hohenstein, 1855 bis 1871 G
Hohenwart G
Hohnhorst U
Hoiningen genannt Huene* F
Holck (Holck-Winterfeldt) G
Hold von Ferneck F
Hollander* B
Holle U
Holleben (Holleben-Normann) U
Hollen F
Holleuffer U
Holleuffer B
Holling F
Hollmann B
†Holmer, 1852 bis 1893 G
Holnstein aus Bayern G
Holstein H
Holstein G
Holstein (Holstein-Rathlou) U
Holthoff von Faßmann B
Holtz B
vom Holtz* F
Holtzendorff G
Holtzendorff U
Holtzendorff B
†Holzgethan, 1875 bis 1905 F
Holzhausen F
Holzing-Berstett F
Holzschuher* F
Hombergk zu Vach* B
Homeyer (1787)* B
Homeyer (1797)* B
Homeyer (1863, 1865) B
Hompesch G
Honrichs B
†Honrichs zu Wolfswarffen, 1848 bis 1903 F
van der Hoop F
Hopffgarten G
Hopffgarten U
Hopffgarten gen. Heidler B
Hoppenstedt (1888 u. 1907) B
Horadam B
Horix F
Hormayer von Hortenburg, 1848 bis 1855 F
Horn G
Horn F
Horn B
Horneck von Hornberg, 1861—67 F
Horneck von Weinheim (Sturmfeder-Horneck)* F
Hornhardt B
Hornig von Hornburg F
Hornstein* F
†Horst, 1897—1905 F
Horst F
von der Horst* F
Horstig gen. d'Aubigny von Engelbrunner B
Horváth-Petricevic zu Szeplák, 1857 u. 1858 F
Horváth-Tholdy G
Horváth von Muranicz F
Horváth z. Sz.-György F
Hoschek v. Mühlheim F
Hostel-Warluzel F
Hottinger B
Houwald G
Houwald F
Houwald* B
Hoverbeck* F
Hoverden G
Hoyer (1784)* B
Hoyer von Rotenheim* B
Hoym G
Hoyos G
Hrabowsky von Hrabova, 1848 bis 1853 F

Hruby und Gelenj F
Hubel von Olengo F
Huber v. Gleichenstein F
Huber-Liebenau* B
Hueb* B
Hübel B
Hübl F
Huebmershofen von Silbernagl F
Hübner G
Hübsch v. Großthal F
Hue de Grais G
Hügel G
Hügel F
Hügel B
Hüllesheim* B
Hülsen U
Hülsen (Hülsen-Haeseler) G
Hünefeld* B
Hüpeden B
Hütz B
Hufeland B
Hugo* B
Hugo v. Spitzemberg F
Hugonnai de Szent-György G
Humann B
Humbert B
Humboldt (Humboldt-Dachröden) F
Humbracht F
Hundelshausen U
Hundt und Alten-Grottkau* F
Hundt zu Lautterbach G
†Hungen, 1897 bis 1903 F
Hunyady v. Kéthely G
Huppmann-Balbella F
Hurter F
Husarzewski G
Huszár von Mezö-Kövesd F
Hutten zum Stolzenberg* F
Huyn G
Hye von Glunek F
Hymmen* B

Ibell B
Ickstatt F
Ifflinger von Granegg* F
Igel B
Igelstrom G
Ihlenfeld* B
Ihlenfeld-Zelewski B
Ihne B
Ilberg B
†Illéshazy, 1828 bis 1854 G
Ilsemann B
Ilten U
†Imbsen, 1853 bis 1892 F
Imhof (Imhoff, Im Hof)* F
Imsland* F
†Imsland-Hoheneck, 1829—71 G
Inama von Sternegg* B
Ingelheim G
Ingenhaeff* F
Ingenhaeff, 1900 bis 1909 U
Ingenheim G
Ingenohl B
†Ingram, 1861—71 F
Inkey de Pallin F
Innhausen und Knyphausen H
Innhausen und Knyphausen G
Inn- und Knyphausen* F
†Inzaghy, 1825—88 G
Irmtraut gen. Wertkamp F
Isbary F
Isenburg H
Iſing B
Iſſendorff* F
Iſſendorff U
Italien H
Ivenplitz G

Jablonowski H
Jablonowski B
Jacobi (1861 u. 66) B
Jacobi (1888) B
Jacobi (1896) B
Jacobi v. Wangelin B
Jacobs (1861) B
Jacobs v. Kantstein F
Jaeckel B
Jaeger von Jaegersberg B
Jagow U
Jagwitz B
Jan* B
Jankovich von Bisérd u. Buchin G
Jankovics v. Daru-Bár G
Janson B
Jaschik v. Mährenburg F
Jasmund U
Jaunez B
Jedina-Palombini F
Jeetze* F
Jeetze U
Jeinsen U
Jellačić de Bužim G
Jellačić de Bužim, 1853—57 F
Jenisch F
Jenisch* B
Jenison-Walworth G
Jerin* B
†Jerningham, 1840 bis 1912 G
Jeszenszky v. Nagy-Jeszen F
Jettel v. Ettenach F
Jezierski G
Jöchlinger v. Jochenstein F
Joeden* B
Joelson F
John F
John von Freyend B
Johnston* B
Joner-Tettenweiß G
Jorck B
†Jordan, 1868—87 F
Jordan (1800)* B
Jordan (1816, 1862, 1888, 1890) B
Jordans B
Jordis von Lohausen F
Jósika v. Branyitska F
Jovanović F
Jouanne B
Jovits von Siegenberg F
†Jud, 1866—1913 F
†Jugenicz von Bolboghegy, 1848—73 F
Juncker F
†Juristsch zu Strug u. Alten-Guttenberg, 1848—91 F
Jurjewsky H
Jurković F
Jussupow [redacted] H

Kachne B
Kageneck* G
Kageneck* F
Kager von Stampach* F
Kahle* B
Kaiffel, 1893—1907 F
Kaiser F
Kaiserstein F
Kákonyi v. Kákony und Tsipp F
Kalau vom Hofe* B
Kalben U
Kalchegger v. Kalchberg F
Kalckreuth G
Kalckreuth U
Kalckreuth* B
Kalckstein (Kalkstein) U
Kalinowski G
Kalitsch U
Kalthof F
Kalliány v. Kallian F
Kallina v. Urbanow F
Kalm* B
Kalnein G
Kálnoky G
Kaltenborn und Stachau, 1857—64 F
Kameke G
Kameke U
Kamiah B
Kamphövener B
Kamptz U
Kaniz G
Kanne* F
Kannewurff U
Kaphengst U
Kap-herr F
Kappel v. Savenau F
Karaczay G
Karaisl von Karais F
Karátsonyi v. Karátsonyfalva u. Bebra G
Karg v. Bebenburg F
Karger B
Karnice-Karnicki G
Károlyi von Nagy-Károly G
Karstedt U

Karwinsky v. Karwin* F
Kaschnitz von Weinberg F
Kaskel F
Kast von Ebelsberg F
Katte U
Katzler F
Kauffman v. Kauffberg* B
Kauffmann (1807) B
†Kauffungen, 1906 bis 1908 U
Kaufmann (Kauffmanns) (1773, 1784)* B
Kaunitz B
Kaunitz-Rietberg, 1773—1888 H
Kayser F
Kayzer (1864 u. 1876) B
†Kazianer zu Katzenstein, 1843—66 G
Kechler v. Schwandorf* F
Keck von Schwartzbach* B
†Keffenbrinck-Aschenraden, 1862—97 F
Keffenbrinck-Griebenow G
Keglevich v. Buzin G
Kehler (1740)* B
Keil B
Keisenberg (Kaisenberg)* B
Keiser B
Kellenbach B
Keller G
Keller, 1853—66 F
Keller (1737)* B
Keller (1906) B
Keller von Schleitheim* F
Kellersperg F
Kellner v. Köllenstein F
Kemnitz* B
Kemperle v. Philippsborn F
Kempis* B
†Kendeffy von Malomviz, 1857—97 G
Kercherinck zur Borg* F
†Kerner, 1868—99 F
Kerssenbrock U
Kesling F
Kessel U
Kessel und Zeutsch* F
Kesseler* B
Kesselstatt G
Kessinger* B
Kessler G
Keßler (1864) B
Keßler (1882) B
Ketelhodt* F
Kettenburg* F
†Kettler, 1842—53 G
Kettler (Ketteler)* F
Kettler (Ketteler) U
Keudell U
Keudell* B
Keyserlingk* F
Keyserlingk U
Keyserlingk (Keyserling) G
Khevenhüller G
Khevenhüller-Metsch H
Khreninger von und zu Neidenstein* B
Khuen von Belasi G
Khuepach* B
Kiberlen-Waechter B
Kieckebusch B
Kielmannsegg G
Kielmannsegg F
Kienle* B
†Kienmayer, 1871 bis 1905 F
†Killinger, 1860 bis 1903 F
Kindler von Knobloch B
Kinsky H
Kinsky G
Kirchbach G
Kirchbach F
Kirchbach auf Lauterbach* B
Kirchenheim B
Kirschbaum B
Kittlitz*, 1857—1910 F
Kittlitz U
Klahr B
Klaps F
Klaß* B
Klatte B
Klebelsberg G
Kleimayrn F
Klein* B
Klein von Wilenberg F
†Kleinberger von Kleinberg, 1865 bis 1895 F
Kleinpaur v. Weitenthal, 1859—67 F
Kleinschmit B
Kleinschmit v. Lengefeld F
Kleinschrod F
Kleinsorgen F
Kleiser von Kleisheim* B
Kleist G
Kleist* F
Kleist (Kleist-Keyserlingk, Kleist-Retzow, Kleist von Bornstedt) U
Kliefer-Schiller von Herdern F
†Klenau, 1841—87 G
Klencke U
Klenze B
Kleudgen F
Klewitz* B
Kleydorff F
Klezl von Norberg F
Klimburg F
Klinckowström G
Klinger F
Klinggräff* B
Klipstein B
Klitzing (Klitzing-Pestel) U
Klobus F
Kloch* F
Klöckler v. Veldegg und Münchenstein F
Kloeden (Klaeden) U
Klösterlein* B
Kloymann, 1859 bis 1861 F
Klot-Trautvetter G
Kluck B
Klüber B
Knapp* B
Knappe v. Knappstadt* B
Knauer B
Knebel von Treuenschwerdt F
Knesebeck U
Knesebeck-Milendonck* F
Kniestedt* F
Kniestedt U
Knigge* F
Knobelsdorff* F
Knobelsdorff (Knobelsdorff-Brenkenhoff) U
Knoblauch zu Hatzbach U
Knobloch U
Knobloch v. Hausen-Aubier* F
Knoch B
Knod von Helmenstreitt* B
Knöringen* F
Knöringen U
Knoerzer B
Knoop B
Knopp v. Kirchwald F
Knorr B
Knorr v. Rosenroth F
Knorr v. Rosenroth B
Knudson B
Kobell B
Kober F
Koblinski* B
Koblitz von Willmsburg F
Kobylinski B
Koch (1908) B
Koch auf Gottmannsgrün und Rudolfstein(1815) B
Koch auf Rohrbach B
Kochanowski von Stawczan F
†Kochmeister, 1879 bis 1909 F
Kochtitzky* F
Kock* B
Köckritz* F
Köckritz (Köckritz und Friedland) U
Köhne von Wranke-Deminski B
Kölichen (Koelichen)* B
†Kölichen v. Bibran u. Modlau, 1862 bis 1893 F
Köller U
Könemann* B
Koenen* B
Koenitz (1710)* B
König (1790)* B

König (1799)* B
König (1887) B
König (König-Wartenhausen) F
König (a. d. H. Lochtum) F
†König (i. Österr.), 1891—1911 F
König von Königsthal* B
Königsacker u. Neuhaus, 1826—1902 G
Königsbrunn F
Königsdorff G
Königsegg G
Königsegg-Aulendorf H
†Königsfeld, 1846 bis 1867 G
Königsmarck G
Königswarter F
Königk* F
Königk U
Koennerik G
Koennerik* F
Koeppel B
Köppelle F
Koerber* B
Koerner B
Koester B
Koethen U
Koffler von Millent, 1865—81 F
†Kohary, 1818—63 H
Kohlhagen B
Kokorowa G
Kolb (1606)* B
Kolbensteiner F
Koller F
†Kollonitz v. Kollegrád, 1826—1903 G
Kolowrat-Krakowsky G
Komers v. Lindenbach F
Kometer von Trübein F
Komorowski (W.: Korczak) G
Komorowski (W.: Ciolek) G
Konarski G
Konopka F
Konrad v. Konradsheim F
Kopal F
Kopfinger von Trebelenau F
Kopka von Loffow B
Koppelow U
Koppy, 1866—72 F
Koppy* B
Korb* B
Korb von Weidenheim F
Korff U
Korff (Schmysingk gen. von Korff)* F
Korff gen Schmising G
Korff-Krokisius B
Korn B
Kornis von Göncz-Ruszka G
Korytfleisch* B
Korytowski G
Kosjek F
Kosfull G
Kospoth G
Kospoth U
Kottulinsky v. Kottulin G
Kottulinsky v. Kottulin (a. d. H. Dobrzensky) G
Kottwitz* F
Kottwitz U
Kotz von Dobr (Dobrsch)* F
Kotzau F
Kotze U
Kotzebue B
(Kotzebue) Kozielbrodzki G
Kraatz-Koschlau B
Kracht U
Kracker v. Schwartzenfeldt* B
Krafft v. Festenberg gen. von Ebing F
Krafft v. Festenberg auf Frohnberg (Krafft v. Festenberg genannt von Broem)* B
Kraft B
Kramer F
Kramer B
Kramsta B
Krane* F
Kranold B
Kranske B
Krasicki von Siecin G
Krasiński G
Krassow G
Krause (1864) B
Krause (1873) B
Krause (1881) B
Krause (14. 6. 1888) B
†Krause (22. 6. 1888), 1907 B
Krauß (in Bayern) F
Krauß (in Österr.) F
Kreibig* B
Kreith G
Kreittmayr auf Offenstetten und Wackerstein F
Krell B
Krempelhuber Edle auf Emingen* B
Kremski B
(von Nadelwicz-) Kręski G
Kreß v. Kreßenstein* F
Kretschmann (1801)* B
Kretschmar* B
Kretzulesco H
Kreussler F
Kreutz, 1842—88 G
Krieg v. Hochfelden F
Krieger B
Kriegs-Au F
Kriegsheim B
Kries B
Kritter B
Krockow G
Krockow (1911) G
Kröcher U
Krohn (1802)* B
Krohn (1854) B
Krohn (1871 und 1891) B
Kropff* B
Krosick B
Krosigk, 1858—60 F
Krosigk U
Krüger (1864) B
Krüger (1886) B
Krüll F
Krug von Nidda* B
Krupka B
Kubinzky F
von Kuczków-Kuczkowski G
†Kudriaffsky, 1871 bis 1897 F
Küchler B
Kuefstein H
Künenburg (Künburg) G
Kühlewein B
Kühlwetter B
Kühne B
Künigl G
Künsberg (Künßberg)* F
†Küssow, 1865 bis 1882 G
Kuhlmann B
Kuhn von Kuhnenfeld F
Kulmer zum Rosenpichl und Hohenstein G
Kulmer zum Rosenpichl und Hohenstein* F
Kulmiz B
Kummer (1786)* B
Kummer (1837) B
Kún (Kunn) von Osbola G
Kunckel v. Loewenstern B
Kunhardt v. Schmidt B
Kunheim U
Kunisch v. Richthofen F
Kunowski B
Kupsch B
Kupsz B
Kurtzrock-Wellingsbüttel G
Kuskosch G
Kutschera (1819) F
Kutschera (1885) F
Kutschera v. Aichlandt F
Kußleben U
Kutschenbach (Kutschenbach)* B
Kwilecki G
Kyaw U
†Kyllmann, 1867 bis 1905 F

Lachemair* B
Lachmann-Falkenau F
Lącki G
Łączyński G
Lade B
Ladenberg B
Laer B
Laffert, 1859—64 F

Lago F
La Hausse B
Lama von und zu Pirzenhausen (jetzt Büchstenhausen)* B
Lamb-Eben und Brunnen F
†Lamberg, 1773 bis 1887 H
Lamberg G
†Lambrecht, 1913 B
Lambrecht-Benda B
Lambsdorff G
Lamezan F
Lamezan-Salins G
Laminet von Arzheim F
Lamotte F
Lamotte von Frintropp F
Lamprecht* B
Lancken U
Lancken-Wakenitz* F
(von Brzezie-) Lanckoroński G
Landau F
(Breiten-) Landenberg F
Landgraf B
Landmann B
Landsberg-Velen* F
Landsberg-Velen u. Gemen G
Landwüst U
Lang (in Württemberg) F
Lang (in Österreich) F
Lang von Langen* B
Lange B
Langen F
Langen (1902) B
Langen (1907) B
†Langenau, 1855 bis 1904 F
Langenbeck B
Langenmantel* B
Langenn (Langenn-Steinkeller) U
†Langenstein und Gondelsheim, 1835—1902 G
Langermann und Erlencamp F
Langheim U
Lang-Puchhof B
Langsdorff F
Langsdorff B
Langwerth v. Simmern, 1855—1910 F
Langwerth v. Simmern U
Lanjus v. Wellenburg G
Lanna F
Lante, 1837—91 H
Lanthieri G
Lapenna F
Larisch G
Larisch U
Larisch und Groß-Nimsdorf (f)* F
La Roche v. Starkenfels F
La Rochefoucauld H
Lasalle v. Louisenthal F
Lasaulx B
Lasocki v. Lasocino G
(Malescot de) La Sollaye F
Lasperg (Lasberg) G
Laßberg* F
Lassen B
Lasser v. Zollheim F
†La Tour d'Auvergne, 1890—97 H
La Tour d'Auvergne-Lauraguais, 1865 bis 1882 H
La Tour en Voivre G
La Trémoille H
Latscher F
Lattermann F
Lattorff U
Laue B
Lauenstein B
†Lauer, 1910 B
Lauer (Lauer-Ursini von Blagan) F
Lauingen (Müller von Delis-), 1858 bis 1866 F
Laur von Münchhofen F
†Laurencin, 1889 bis 1891 G
Laurens B
Lautz B
La Valette St. George F
Lavaulx G
Lavergne-Peguilhen B
†Lawofstine, 1855 bis 1865 G
Lazanský v. Bukowa G
Lázár von Szárhegy G
Lazarich v. Lindaro F
Lazarini F
Le Bret-Nucourt B
Lebzeltern G
Lebzeltern F
Le Coq B
Lebebur* F
Lebebur-Wicheln G
Lederer (Lederer-Trattnern) F
Ledermann B
(Halka v. Lebóchow) Lebóchowski G
Leeds H
†Leerodt*, 1867—92 F
Leers* B
Leesen F
Le Fort F
Lehman (1703)* B
Lehmann (1792)* B
Lehmann (i. Hessen) F
Lehmann (i. Österr.) F
†Lehmann (16. 6. 1871), 1910 B
Lehmann (16. 6. 1871) B
Lehmann-Nitsche B
Lehndorff G
Lehne v. Lehnsheim F
†Lehrbach, 1853—63 G
Lehsten U
Lehmaldt U
Leibitz B
Leiningen H
Leiningen-Westerburg H
Leinster H
Leipzig U
Leistner* B
Leitenberger F
Leithen U
Leithner F
Leitner F
Leitner* B
†Lemayer, 1883 bis 1907 F
Lempruch F
Lengefeld U
†Lengheim, 1826 bis 1868 G
Lengrießer* B
†Lengsfeld, 1910 B
Lenk v. Dittersberg B
Lenk v. Wolfsberg F
Lenke B
Lenthe U
Lentz F
Lenz* B
Lenzcke (Lenzke) U
Lenze B
Lenval F
Leonhardi F
Leonhart-Kurzrock F
Leonrod* F
Leoprechting* F
Lepel* F
Lepel (Lepell) U
Lerchenfeld G
Lerchenfeld F
Lersner F
Lesch v. Mühlheim, 1857—65 F
Lesser G
Lesser F
Lessing (Leßing) B
Le Suire B
Le Tanneux v. Saint-Paul (Le Tanneux von Saint-Paul-Illaire)* B
Leth* B
Lettow-Vorbeck U
Leublfing (Gf 1690) G
Leublfing (Gf 1872) G
Leuchtenberg H
Leuckard v. Weißdorf F
Leutenberg H
Leuthold B
Leutrum von Ertingen G
Leutrum von Ertingen* F
Leutsch U
Leuzendorf von Campo di Santa Lucia F
Leveling* B
Levetzow* F
Levetzow U
Lewartow-Lewartowski, 1857—75 F
Lewinski B
Leza v. Aehrenthal G
Leza v. Aehrenthal F
Ley B
Leyden G
Leyden B
Leyen H

Leyen* B
von der Leyen zu Bloemersheim F
Leykam F
Lichnowsky H
Lichtenberg B
Lichtenberg (Liechtenberg) G
Lichtenberg (in Thür.)* F
Lichtenberg (in Hessen) F
Lichtervelde G
Liebeherr* B
Lieben B
Liebenau* B
Liebenberg F
Liebenrode (Liebenroth) U
Liebenstein* F
Lieber B
Liebert B
Liebieg F
Liebig F
Liechtenberg-Janeschitz von Adlersheim F
Liechtenstein H
Liechtenstern F
Liederer v. Liederscron* B
Liel B
Lieven H
†Lieven, 1837—83 G
Ligne H
Lignitz B
Lilgenau F
Lilien* F
Lilien* B
Liliencron F
Lilienthal* B
Limbeck v. Lilienau F
Limburg-Stirum G
Limburger v. Hoffmann B
†Limpöck, 1858 bis 1901 F
Lincker v. Lützenwick F
Linde F
Lindelof F
Linde-Suden B
Lindeman (Lindeman-Just) F
Lindemann F
Linden F
Linden (Linden gen. von Weickmann-Frauenberg) G
†Lindenau, 1841 bis 1843 G
Lindenau U
Lindenfels* F
Lindheim B
Linger* B
Linguaglossa H
†Linker-Lützenwiek, 1826—72 G
Linprun* B
Linsingen G
†Linsingen, 1856 bis 1906 F
Linsingen U
Linstow* F
Linstow U
Lipowsky v. Lipowitz F
Lippa v. Kozarzow* B
Lippe H
Lippe, 1860—68 F
Lippe B
Lippe-Falkenflucht G
Lipperheide F
Lippert F
Lippert* B
de Liser F
List U
Litschgi* B
Liubibratich v. Trebinje F
Livonius B
†Lobenhausen, 1858 bis 1876 G
Lobenhausen B
Lobkowitz H
Lobkowitz* F
†Locatelli, 1841 bis 1907 G
Locatelli F
Locella F
Lochner von Hüttenbach* F
Lochow U
Lockstedt (Lockstaedt) U
Locquenghien F
Lodi H
Lodron-Laterano G
Loë G
Loë* F
Löbbecke B
Loebell (vorm. Loebel gen. Leubel) U
†Loeben, 1833—78 G
Loeben U
Loebenstein B
Loebenstein v. Aigenhorst F
Loebl F
Loefen* B
Löffelholz v. Colberg F
Löhneysen* F
†Loehr, 1848—80 F
Loehr von Loehrbach* B
Loeillot de Mars B
Loën F
Loesch G
Loesch B
Lösecke B
Loesewitz B
Löw von und zu Steinfurth* F
Löwendal, 1870 bis 1900 G
Loewe B
Loewenstein U
Löwenstein-Scharffeneck G
Löwenstein v. Freudenberg B
Löwenstein-Wertheim H
Löwenstern F
Logau, 1852—98 G
Logothetti G
Longo-Liebenstein F
Lónyay G
Looz u. Corswarem H
Lo Presti F
Lorck B
Lorentz B
Lorentz v. Langendorff* B
Lorenz F
Lorge H
(von Grodków-) Loś G
†Loß, 1831—76 G
Lossow U
Lottersberg F
Lotzbeck F
Loudon F
Lowtzow (Lowzow) U
Lubno-Lubieński G
Lubomirski H
Lucanus B
Lucanus v. Rauschenberg B
†Lucchesini, 1864 bis 1910 G
Lucedio H
Lucinge H
Lucius von Ballhausen F
Luck (Lucke) U
Lucke (1861, 1888) B
Lucke (1909) B
Luckner G
Ludolf G
Ludowig* B
Ludwig F
Ludwig B
Ludwiger* B
Ludwigstorff F
Lücken U
Lüdemann B
Lueder B
Lüdinghausen gen. Wolff* F
Lühe U
Lülsdorff B
Lüneschloß* B
Lüninck* F
Lütcken U
Lüttichau G
Lüttichau* F
Lüttichau U
Lüttwitz* F
Lützelburg* F
Lützerode* F
Lützow G
Lützow* F
Lützow U
Lupin F
Lurz F
Lusi G
Lusignan, 1889 H
Lutz F
Luxburg G
Luxemburg H
Luynes H
de Luze F
Lympius B
Lynar H
Lynar G
Lyncker F
Lyncker B

MacCafry of Kean More G
Macchio F
Machiels-Clinbourg F
Machui* B
Mackensen B
Mackensen v. Astfeld B

MacNevin O'Kelly von Aughrim F
Madai* B
Maderny F
Madroux B
Maercken zu Geerath F
Maercker B
Mässenhausen B
Magawly-Cerati, 1865 u. 67 G
Magdeburg F
Magdeburg B
Magenta H
Magerl F
Mages v. Kompillan F
Magnis G
Magnus F
Mahs F
Maillé de La Tour-Landry H
Maillot de la Treille F
Mairhofen zu Aulenbach u. Klingenberg F
Majláth (Mailáth) v. Székhely G
Majneri F
Majthényi von Kesseleökeö F
Malabaila di Canale G
Malachowski, 1862 bis 1871 G
Malaisé B
Malapert gen. Neufville F
Malchus F
Maldeghem G
Maldura G
Mallinckrodt U
Malowetz v. Malowitz* F
Malsburg U
Malsen* F
Maltitz U
Maltzan G
Maltzan (Maltzahn)* F
Maly v. Bevanovic F
Mamming G
Manchester H
Manci v. Ebenheim G
Mandel (1804)* B
Mandel (1867) B
Mandelsloh G
Mandelsloh* F
Mandelsloh U
†Manderscheid, 1828 bis 1853 G
Mandl von und zu Deutenhofen F
Man(n)dorff* F
Mangoldt (Mangoldt-Gaudlitz, Mangoldt-Reiboldt) U
Mann Edle von Tiechler* B
Manna-Roncadelli G
Mannlich* B
Mannlich-Lehmann B
Mannteuffell (Manteuffel) G
Mannsbach (Mansbach), 1854—86 F
Mansbach (Mannsbach) U
Manstein U
Manteuffel F
Manteuffel U
Mantey B
Mantey v. Dittmer F
Manz B
Manzano G
Marcard B
Marchant u. Ansembourg G
Marchtaler* B
Marées B
Marenholtz* F
Marenzi G
Marenzi v. Marenzfeld u. Scheneck F
Máriássy v. Márkus- und Batizfalva F
Marlborough H
Marmier H
Marnitz B
Marogna G
Maroičić von Madonna del Monte F
Marquard (1819) B
Marquardt (1861) B
†Marquet, 1905 bis 1913 F
Marschalck v. Bachtenbrock* F
Marschalck v. Bachtenbrock U
Marschall G
Marschall* F
Marschall U
Marschall v. Bieberstein* F
Marschall v. Bieberstein, 1900 U
Marschall gen. Greiff* F
Martens F
†Martinelli-Quirinali, 1856—62 G
Martinez F
Martini B
Martini von Griengarten u. Neuhof G
Martini v. Nosedo F
†Martinich v. Martinegg, 1857—78 F
Martius B
Marwitz U
Marx v. Marxberg F
Marzani G
Massa H
Massenbach (Gemmingen v. Massenbach)* F
Massimo H
Massow U
Matscheko F
Mattencloit F
Matthias v. Wallhoffen* B
Mattl v. Löwenkreuz F
Matuschka (Matuschka-Greiffenklau) G
Matzdorff (1821) B
Matzdorff (1883) B
†Matzinger, 1881 bis 1907 F
Maubeuge* B
Mauch B
Mauchenheim gen. Bechtolsheim* F
Maucler F
Mauntz* B
Maurer v. Kronegg F
Mauros (Mavros) G
Mauve genannt von Schmidt B
Maybach B
†Mayenberg oder Mayenburg, 1853 bis 61 F
Mayer (1865) B
Mayer (Mayer-Ketschendorf) F
Mayer von Löwenschwerdt F
Mayer-Maly von Bevanovic F
Mayer von Mayersbach* B
Mayer Edle auf Starzhausen* B
Mayer Edle v. Wandelheim* B
Mayerhofer* B
*Mayerle-Gallizzi, 1865—1912 G
†Mayr, 1848 bis 1907 F
Mayr (1881) F
Mayr von Melnhof F
Mayrhofer v. Grüenbühel F
Mazzuchelli G
†Mean v. Beaurieux, 1826—56, 1865, 1876 und 1877 G
Mechow F
Mechow B
(v. Kurozwęki-) Męciński G
Mecklenburg F
Mecklenburg B
Mecklenburg-Schwerin H
Mecklenburg-Strelitz H
Mecséry de Tsoór F
Medem G
Medem* F
Medinaceli H
Meding U
Mednyánßky F
Meerheimb F
Meerscheidt-Hülleßem* F
Meerscheidt-Hülleßem U
Meibom* B
Meien B
Meier B
Meister B
Mejer B
Melchiori G
Melczer v. Kellemes F
Mellenthin U
Mellin G
Mels-Colloredo G
Meltzing U
Mendel v. Steinfels* B
Mendelssohn (M.-Bartholdi) B

Mengden G
Mengersen G
Menges B
Menghin von Brezburg (Menghin v. Brezburg u. Brunnenthal) F
Menoth* B
Mens B
Mensdorff-Pouilly G
Mensi von Klarbach F
Menßhengen F
Mentzingen* F
†Menzel, 1909 B
Meran G
Meraviglia-Crivelli G
Mercandin G
Merck F
Merckel B
Merenberg G
Merhart v. Bernegg* B
Merkatz* B
Merkl F
Merkl (Merkl von Reinsee) F
Merling F
Merode* F
Mersi F
Merta F
†Mertens, 1854 bis 1911 F
Mertens B
Mertz* B
Merveldt G
Merz* B
Meske B
Messerschmidt gen. von Arnim B
Messey de Bielle G
Messina F
Meßling B
Meszéna v. Hiv-vár F
Metternich-Winneburg H
†Mettich, 1852—87 G
Mettingh F
†Metsch von Laineck, 1911 B
†Metzburg, 1854 bis 1893 F
Metzler B
Metzsch (Metsch) und Metzsch-Reichenbach U
†Meurer, 1855 bis 1909 F
Meusebach, 1861 bis 1866 F
Mevissen B
Mey* B
Meyer (1779)* B
Meyer (1865) B
Meyer (1883 u. 85) B
Meyer zu Knonow* B
Meyern v. Hohenberg (Meyern-Hohenberg) F
(v. Miączin-) Miączyński G
(v. Michałow) Michałowski G
Michel Lang von Langen B
Michel v. Tüßling F
Michelmann B
Michels B
(von Brudzewo-) Mielżyński G
Mier G
von (Mieroszowice-) Mieroszowski G
Migazzy G
Mikes von Zabola G
†Mikó de Hidvég, 1876—1913 G
Mikos v. Tarródháza F
Mikulicz-Radecki B
Mikusch v. Buchberg* B
Mikusch-Buchberg B
Milchling v. Schönstadt U
Milczewski B
Miller (1787)* B
Miller (1875) B
†Millesimo, 1835 bis 1865 G
Millosicz F
†Millutinovits von Milovsky und Weichselburg, 1866—1907 F
Miltitz* F
Miltitz U
Minckwitz U
†Minckwitz v. Minckwitzburg, 1857 bis 1862 F
Mingrelien H
Minnigerode* F
Minutillo F
Minutoli (Minutoli-Woldeck) F
Miquel B
Mirbach G
Mirbach* F
Mirbach U
Mirbach-Geldern-Egmont G
Mirbach-Harff G
Miske v. Magyar-Csesztve F
†Mistruzzi-Freisingher, 1859—1910 G
Mitis F
Mitschke-Collande B
Mittag v. Lenkheym F
Mittelstaedt B
Mittnacht F
Mittrowsky G
Mitzel* B
Mladota von Solopisk* F
(Vandalin-) Mniszech G
† (von Buženin-) Mniszek, 1828 bis 1912 G
Moegling B
Möllendorff (W.: Leuchter) U
Möllendorff (W.: Spitzen) U
Möller (1541)* B
Möller (1905) B
Moeller-Lilienstern F
Mörner G
Mörner B
Mohl B
Mohr G
†Mohr, 1848—81 F
Molfetta H
Molitor v. Mühlfeld F
Moll F
Mollard (1882) B
Moller* B
Mollinary v. Monte Pastello F
Moltke G
Moltke U
Monaco H
Monroy H
Monschaw* B
Montebello H
Montecuccoli G
Monteforte, 1884 bis 1890 G
Monteleone H
Montenegro H
Montenuovo H
Montgelas G
Montignano H
Montléart H
Mont-Leuenberg* F
Montmorency H
†Montmorency-Marisco, 1842 bis 1910 G
†Montperny, 1876 bis 1890 G
Montrose H
Monts G
Mor-Merkl zu Sunnegg u. Morberg F
†Morawitzky (Topor-), 1835—1908 G
†Morawitzky, 1874 bis 1888 F
Moreau F
Morgen B
Morny H
Morsbach B
Morsey gen. Picard F
Mortemart H
†Morzin, 1825 bis 1908 G
Mosbach gen. Breidenbach* F
Mosch F
Mosch U
Mosel U
Mosengeil B
Moser F
Moser v. Filseck* B
Mosig v. Aehrenfeld* B
Moskowa H
Mosqua B
Moßner B
de la Motte G
†Mottet, 1860 bis 1909 G
Motz* B
du Moulin (von der Mühle) G
Mourat F
Moy G
Moy F
Moysa v. Rosochacki F
Müffling, sonst Weiß genannt* F
Mühlberg B
Mühlenfels* B
Mühler B
Mühlwerth-Gärtner F

Mülbe U
Mülinen G
Müllenheim-Rechberg* F
Müllenheim-Rechberg U
†Mueller, 1893—99 F
Müller F
Müller(1753,1795)* B
Müller (1768)* B
Müller (1773)* B
Müller (1801)* B
Müller (1834) B
Müller (1877) B
Müller (1880) B
Müller (1891) B
Müller (1895) B
Müller (1. 1. 1900) B
Müller (14. 3. 1900) B
Müller (1901) B
†Müller von Friedberg, 1855—95 F
Müller v. Gnadenegg F
Müller (-Hörnstein) F
Müller von Klobuczinsky B
Müller v. Lauingen* B
Müller (zu Lengsfeld), 1857—68 F
Müller v. Reichenstein F
Müller v. Schönaich B
Münch F
Münch B
† Münch-Bellinghausen, 1833—66 G
Münch v. Bellinghausen F
Münchhausen* F
Münchhausen U
Münchow U
†Münchow, 1909, 1911 B
Münenberg B
†Münnich, 1842 bis 1910 G
Münnich B
Münster G
Münster* F
Münster v. Derneburg H
†Mulzer, 1859—95 F
Mumb v. Mühlheim F
Mumm v. Schwarzenstein F
Mumm v. Schwarzenstein U
†Mundy, 1893—99 F
Murat H
†Murray, 1826—97 G
Muschgay* B
Musocco H
Mutius* B
Mutzenbecher F
Mutzenbecher B
(Mycielin) Mycielski G
Mylius F
Myrbach v. Rheinfeld F

Nachtigal B
Nádasdy v. Nádasd und Fogarasföld G
Nádhernỳ F
Nádhernỳ v. Borutin F
Naehrich B
Nagel (Nagell)* F
Nagel zu Aichberg F
Nagel zu Aichberg* B
Nageldinger von Traunwehre F
Nahuys (Nahaus), 1869 G
Nákó von Nagy-Szent-Miklós G
Nani-Mocenigo G
Nasse B
Nathusius B
Nattermoeller B
Natzmer U
Nauendorf* F
Nauendorff U
†Neale, 1863—71 G
Neander v. Petersheiden* B
Neffzern F
Negenborn B
Neger B
Negri F
†Nehring, 1913 B
Neidhardt B
Neidhardt v. Gneisenau G
Neimans F
Neipperg H
Nell* B
Nell von Nellenburg und Damenacker F
†Nellessen, 1862 bis 1887 G
Nellessen F
Nemerow G
Nemes von Hidvég G
Nesselrode G
Nesselrode-Hugenpoët* F
Nettancourt, 1889 G
Nettelbladt F
Neu F
Neubeck F
Neubronner (Neubronn von Eisenburg)* B
Neuenstein* F
Neufville B
Neugebauer von Gadan F
Neuhauß G
Neuhauß B
Neukirchen gen. von Nyvenheim* F
Neumann F
Neumann (1779) u. Neumann-Cosel* B
Neumann (10. 9. 1840) B
Neumann (15. 10. 1840) B
Neumann (1844) B
Neumann (1861) B
Neumann (1863) B
Neumann (1865) B
Neurath F
Neufstaedter F
Neveu v. Windschläg F
Newcastle H
Neyman B
Nicelli G
Nickisch v. Rosenegk* B
Nicolics v. Obrenov F
Nicolics de Rudna F
Nizky von Nizk G
Nidda G
Niebauer F
Niebelschütz U
Nieber B
Niebuhr B
Niederlande H
Niethammer F
Nigroni v. Risinbach F
Nimptsch G
Nippold B
Nitsche* B
Nitykowsky-Grellen B
Noailles H
Nobbe B
Noël* B
Noer H
Noer G
Nopcsa von Felsö-Szilvás F
Nordeck F
Nordeck zur Rabenau* F
Nordenflycht F
Nordenflycht B
Norfolk H
Norman u. v. Audenhove G
Normann* F
Normann (1838) F
Normann U
†Normann, 1911 B
Normann-Ehrenfels G
Normann-Loshausen B
Northumberland H
Norwegen H
Nostitz G
Nostitz* F
Nostitz (1866) B
Nostitz (Nostitz und Janckendorf, Nostitz und Jänckendorf-Drzewiecki, Nostitz-Wallwitz, Nostitz-Drzewiecki) U
Notthafft v. Weißenstein* F
Novaković v. Gjurahoj und Glina F
Nugent (Nugent-Pallavicini-Centurioni) G
Nyáry v. Bebegh u. Berench G
Nys G

Obenaus v. Felsöház F
Oberhoffer B
†Oberkamp, 1861 bis 1907 F
Oberkamp* B
Oberkirch* F
Oberndorff G
Obernitz, 1857—63 F
Obernitz U
O'Byrn F

Ochs F
Ochß v. Ochssenstein* B
O'Connell-O'Connor-Kerry, 1866 bis 1879 F
Odeleben F
Odelga F
Odescalchi H
Odkolek von Angezt, 1859—68 F
O'Donell G
Oefele F
Oehlschläger B
Oelhafen v. Schöllenbach* B
†Oelrichs, 1910 B
Oelsnitz U
Oer* F
Oer U
†Oertzen, 1853—89 G
Oertzen U
Oesfeld* B
Oesterley B
Österreich H
Oesterreich B
Oetinger F
Oetinger* B
Oettingen H
Oeynhausen* F
Oeynhausen (Oeynhausen-Siersdorpff) G
Offenberg, 1859 und 1860 F
Offermann F
Oheimb U
Oheimb* B
Ohl u. Adlerscron* B
Ohlen u. Adlerskron F
Ohlendorff F
Ohlendorff B
Ohneforge* B
Oidtman B
Olberg B
Oldenburg H
Oldenburg U
Oldershausen* F
Oldofredi G
Olearius B
Olfers* B
Ollech B
Olshausen B
Ompteda* F
Ondarza B
Opitz v. Boberfeld B
Oppeln U
Oppeln von Bronikowski B
Oppen (Oppen von Huldenberg) U
Oppen von Huldenberg* F
Oppenfeld B
Oppenheim F
Oppenheimer F
Oppermann B
Oppersdorff G
Orczy F
O'Reilly v. Ballinlongh, 1833—87 G
Orff B
Oriola G
Orsini H
Orsiich de Slavetich G
Ortenburg H
Orth* B
Orttenburg G
Orville von Löwenclau F
Osiecimski-Huttenczapski G
Ostau U
Osten G
Osten* F
Osten(Osten-Fabeck) U
†Osten-Sacken,1831 bis 1891 G
Osten gen. Sacken (Osten-Sacken u. von Rhein)* F
Osterhausen U
Osternburg G
Osterroht (1863) B
Osterroth (1893) B
Ostertag-Siegle B
Ostheim G
Ostini F
Ostman von der Leye F
Ostman v. d. Leye* B
Ostrowski G
Osuna H
Otrante H
Ottenfels genannt von Gschwind F
†Otterstedt,1860 bis 1886 F
Otting u. Fünfstetten G
Otto (1898 u.1899) B
Otto (1909) B
Overbeck F
Ow* F
Owstien U
†Oyen v. Fürstenstein, 1853—65 G
Ozegović v. Varlabaševec und Bela F

Paar H
Paccassy F
Pace G
Pach zu Hansenheim und Hohenoppan F
Pachelbel-Gehag-Aschenaben F
Pachner v. Eggenstorf F
Pachta G
Packenj v. Kielstädten F
Paczensky-Tenczin U
Padberg B
Padtberg, 1863—68 F
Pagenhardt F
†Palaus, Campan u. Nazöj, 1848 bis 1885 F
Paleske F
Palestrina H
Pálffy von Erdöd H
Pálffy von Erdöd G
Pallavicini G
Palm F
†Palm-Gundelfingen, 1785—1883 H
Palmowski B
Pape (1755)* B
Pape (1779)* B
Pape (1912) B
Papius F
Pappenheim H
Pappenheim G
†Pappenheim, 1857 bis 1860 F
Pappritz B
Pappus u. Trazberg F
Papst H
Parente F
Parish B
Parish von Senftenberg F
Parpart (1794)* B
Parpart (1811 und 1834) B
Parry B
Parseval B
Paschwitz (Rebeur-Paschwitz) B
†Pascotini v. Ehrenfels, 1879—93 F
Pascotini-Jurisfović, v. Hagenbordt und Ehrenfels F
Pasetti v. Friedenburg (Pasetti-Angeli von Friedenburg) F
Pasqualati v. Osterberg F
Passavant B
Passow B
Patow F
Paümann F
Pauer zu Wollspach* B
Paulucci di Calboli G
†Pauly-Bogel, 1909 bis 1913 B
Paumgarten G
Paumgartten F
Paungarten (Paungartten) F
Paur* B
Pawel-Rammingen F
†Pechlin v. Löwenbach, 1863—1911 F
Pechmann F
Péchy G
Peckenzell F
Peithner v. Lichtenfels F
Pejacsevich G
Pelichy F
Pelikan v. Plauenwald F
Pelkhoven (Pelkhoven-Hohenbuchbach auf Teising)* F
Pelser-Berensberg* B
Pelzer B
Pelzer B
Pentz* F
Pentz U
Peralta-Renaud-Riesch G
Perbandt U
Pereira-Arnstein F
Perfall* F
Pergen G
Pergler v. Perglas* F
Pernstein F
Perponcher-Sedlnitzky G
Perregaux F

Perthes B
Pertolozza G
Petersdorff U
Petersdorff (Petersdorff-Campen) U
Petrowitz-Armis, 1828—68 G
Pettenkofer B
Petz F
†Pfaffenhofen, 1829 bis 1857 G
Pfaffenhofen-Chlebowski F
Pfannkuche-Neumann F
†Pfanzelter, 1861 bis 1876 F
Pfeffel F
Pfeffer v. Salomon B
Pfeiffer von Ehrenstein-Rohmann F
Pfeil und Klein-Ellguth (Pfeil-Burghauß) G
Pfeilschifter B
Pfetten* F
Pfeufer F
†Pfister, 1871—97 F
Pfister* B
Pfistermeister B
Pflanzer-Baltin F
Pflummern F
Pflug B
von der Pfordten F
†Pfretzschner, 1895 bis 1903 F
Pfuel (Pfuhl, Pohl, Phul, Pfuhl) U
Pfusterschmid von Hardtenstein F
Philippovich von Philippsberg F
Philippsborn F
Philipsborn B
Phull (Phull-Riepur)* F
Piatti G
†Pichl, 1857—66 F
Picot de Peccadue v. Herzogenberg F
Pidoll zu Quintenbach F
Pielsticker F
Pieschel B
Pieverling U
Pignatelli H
Pilati von Thassul F
Pilati v. Thassul zu Dorberg G
†Pilgram, 1848 bis 1907 F
Pilgrim (Pilgrim-Beltazzi) B
Pillerstorff F
†Pilot-Brynneck, 1879—1901 F
Pino v. Friedenthal F
Pinto G
Piret de Bihain F
Pirquet von Cesenatico F
Pitha F
Pitner F
Pitreich F
Pittel F
†Pivnicki, 1852 bis 1868 G
Pizzamano, 1861 bis 1867 G
Planitz U
Planker-Klaps B
Plappart v. Leenheer F
Plate U
Platen (Mark) U
Platen (Rügen) U
Platen-Hallermund H
Platen-Hallermund G
Plato* F
Platz U
Plaz G
Plener F
Plenker F
Pleß H
Plessen G
Plessen U
Plettenberg G
Plettenberg, 1910 U
Plettenberg (Bodelschwingh-Plettenberg)* F
†Plettenberg-Wittem zu Nietingen, 1834—62 H
Pletzger F
Pley v. Schneefeld F
Ploennies* B
Ploetz (W.: Fische) U
Ploetz (W.: Schwan) U
Plotho* F
Pocci G
Poche-Lettmayer F
Pochhammer B
Podewils U
Podewils (Podewils-Dürnitz)* F
Podewils-Dürnitz G
Podstatzky-Lichtenstein G
Podstatzky-Prussinowitz u. Thonsern* F
Pöck F
Poellnitz U
Poellnitz (Pölnitz)* F
†Pölzig, 1852—1904 G
Poeppinghauß (Poeppinghausen) U
Pöttlich v. Pettenegg G
Pöttlich v. Pettenegg, 1855—67 F
Pötting u. Persing G
Pohl F
Pohl B
Pohland F
Poißl* F
Pokorny v. Fürstenschild F
Pokrzywnicki B
Polenz U
Polesini F
†Poltheim, 1841 bis 1911 G
Polier G
Polignac H
Pomár H
Pongrácz v. Szent-Miklós u. Ovár G
Pongrácz de Szent-Miklós u. Ovár F
Poniatowski H
Ponickau* F
Ponickau U
Poniński H
Poniński G
de Pont-Wullyamoz F
†Ponte Reno von Ponnrode, 1862 bis 1907 F
Popp v. Böhmstetten F
Porcia H
Portland H
Portner u. Höflein F
Portugal H
Posadowsky-Wehner G
Poschinger (Poschinger-Camphausen)* B
Poschinger v. Frauenau F
Posek U
Poser B
Poser und Groß-Naedlitz U
Posern (Posern-Klett) U
Possanner v. Ehrenthal F
Possinger von Chorski F
Post, 1854—66 F
Poten F
Poten B
Potier des Echelles F
Potocki, 1862 G
Potulicki G
Potworowski G
Pourtalès G
Pozza v. Zagorie G
Pracher B
Prandh* F
Praschma G
Praslin H
Prato F
Prazák F
Prebentow-Przebendowski, 1852 bis 1905 G
Preen U
Prenzel von Penzig F
Pressentin (Pressentin gen. v. Rautter) U
Pretis-Cagnodo F
Preuschen F
Preußen (m. Hohenzollern) H
Preysing G
Prielmayer v. Priel F
Priem B
Prince B
Prinz von Buchau F
Prittwitz u. Gaffron F
Prittwitz u. Gaffron U
Pritzbuer U
Pritzelwitz U
Probszt v. Ohstorff F
Procházka F
Proeck U
Proff-Irnich und Menden F
Prohaska-Carolini F
Profesch von Osten G
Profesch von Osten, 1849—71 F
Prollius* B
Prónay von Tót-

Próna, und zu Blathnicza F
Proich* B
†Protmann von Oftenegg, 1874 bis 1905 F
Prott B
Protzen und Protzen von Schramm B
Puchner F
Pückler (Pückler-Burghauß, auch Pückler u. Blankensee) G
Pückler-Limpurg H
†Pückler-Muskau, 1824—71 H
Pütz B
Pufendorf* B
Puffer F
†Pukalski, 1875—91 F
Puppi G
Purtscher v. Eschenburg F
Pury F
Pustau B
Putbus H
Puteoni F
Puthon F
Puttkamer* F
Puttkamer U
Putz von Rolsberg F
Puzyna (Kozielsk) H

Quadt-Wykradt-Isny H
Quadt-Wykradt-Hüchtenbruck* F
Qualen U
Quast U
Quednow* B
Queis U
Quernheim U
Quesar F
Quistorp* B
Quitzow U
Quoß U

Raab U
Raab* B
Raabe B
Rabe B
Rabes Pappenheim U
Rabenau U
Rabenhorst B
Rackwitz* F
Radzeck* B
Raczyński G
Rab* B
†Radvánszky v. Magyar-Bénye, 1882 bis 1903 F
Ráday von Ráda G
Radecke* B
Radetzky v. Radetz G
Radolin H
Radoszewski F
Radziwill H
Raesfeldt* F
†Raet, 1858—1912 F
Raitz von Frentz* F
Rolli F
Ramboldi G
Romberg F
†Ramberg-Fest, 1911 B
Rambohr* B
Ramin U
Ramsay B
Random* B
Random (Randau) U
Randwyck G
Ranke B
Ransonnet F
Rantzau U
Rantzau (Rantzow, Ranzow) G
Rapparb* B
Rarecourt de La Vallée de Pimodan H
Rast F
Raßler von Gamerschwang F
Rath F
Rath (1840) B
Rathenow U
Rau von und zu Holzhausen, 1862 bis 1869 F
Rau v. Holzhausen U
Rauber v. Plankenstein und Karlstetten* F
Rauch (1808) B
Rauch (1877) B
Rauch von Nyét F
Rauchfuß B
Rauchhaupt U
Raule F
Raumer* B
Rauscher auf Weeg* B
Rautenstrauch B
Raven U
Ravenstein B
Razumovsky G
Rechbach auf Mezderndorf F
Rechberg u. Rothenlöwen H
Rechenberg* F
Rechteren G
Rechteren-Limpurg H
Reck F
Reck* B
Reck (auf Autenried) F
von der Recke (Reck)* F
von der Recke (Reck) U
von der Recke von Volmerstein G
Reckow U
Recum F
Redecker* B
Redel B
Reden U
Redern G
Redern U
Redl von Rottenhausen u. Rasztina F
Redlich B
Redwitz* F
Rège B
Reggio H
Regner v. Bleyleben F
Rehbinder G
Rehfues B
Rehlingen, 1862 bis 1909 F
Reibeld F
Reibnitz* F
Reibnitz U
Reiche* B
Reichel B
Reichenbach G
Reichenbach F
Reichenbach (1719)* B
Reichenbach (1759)* B
Reichenbach-Lessonitz, 1864—66 G
Reicher F
Reichert* B
Reichetzer F
Reichlin v. Meldegg F
Reigersberg G
Reina G
Reinach, 1862—66 F
Reinhardstoettner B
Reinhardt B
Reinike B
Reinlein v. Marienburg F
Reischach G
Reischach* F
Reising v. Reisinger F
Reisky v. Dubnitz F
Reistin von Sonthausen F
Reisner B
Reisner v. Lichtenstern F
Reiswitz (Reißwitz) und Koberzin* F
Reitzenstein* F
Remekházy v. Gurahoncz F
Renard G
Renesse G
Renner G
Renvers B
Renz* B
Rességuier de Miremont G
Restorff U
Reuß v. Wardener, 1858—99 F
Reumont B
Reuß Ältere Linie H
Reuß Jüngere Linie H
Reuter B
Reuttner v. Weyl G
Révay von Réva F
Reventlow G
Reventlow-Criminil G
Revertera von Salandra, 1868 bis 1906 G
Reviczky de Revisnye G
Rex G
Rex U
Rey G
Rezniček F
Rheden U
zu Rhein* F
Rheina-Wolbeck H
Rheinbaben* F
Rheinbaben U
†Rhena, 1873—1910 G
Rhoden G

Ribbentrop B
Riccabona von Reichenfels F
Ricchieri G
Ricciardelli G
Richelieu H
Richer F
Richmond and Gordon H
Richter (1785)* B
Richter (1908) B
Richthofen G
Richthofen (Prätorius von Richthofen) F
Richthofen (Prätorius von Richthofen)* B
Ricou F
Rieben U
Riedel F
Riedel v. Leuenstern F
Riederer v. Paar* F
Riedesel* F
Riedheim* F
Riedl von Riedenau F
Riefel F
Rieger (Dipl. 1790) F
Rieger (Dipl. 1897) F
Rieger v. Riegershofen F
†Riesch, 1826—96 G
Riese-Stallburg F
Rigal-Grunland F
Rinaldini F
Rinck v. Baldenstein* F
Rindsmaul G
Ringhoffer F
Ripperda* F
Riquet de Caraman H
Risenfels F
Risselmann* B
Ritgen B
Rittberg G
Ritter zu Gruenstein* F
Ritter von Záhony F
†Rivaira, 1861—84 F
Rivalier v. Meysenbug F
†Rizy, 1875—87 F
Robiano (Robiano-Borsbeek) G
della Rocca d'Aspro H
Rochow*, 1859 bis 1904 F
Rochow U
Rochow* B
Rodbertus* B
Rodde F
Rodeckher von Rotteck* B
Roden v. Hirzenau F
Rodewald B
Rodich F
Röder U
Röder (Roeder) v. Diersburg (in Baden)* F
Röder von Diersburg (in Hessen) F
Roeder (Röder; in Württemberg)* F
Roedern G
Roediger von Manteuffel B
Roehl B
Roennebeck B
Roepert, 1853—58 F
Roerdansz B
Roesdorf F
Roese B
Rössing* F
Roeßler B
Roetteken B
Rogendorf G
Roggenbach* F
Rogister* B
Rohan H
Rohan-Chabot H
Rohde G
†Rohmann, 1865 bis 1895 F
Rohr (Rohr gen. v. Wahlen-Jürgaß, Rohr-Levetzow) U
Rohrscheidt* B
Rolshausen* F
Rom B
Roman F
Romanowsky H
Rombach F
Romberg* F
Romberg U
Romer G
Roncador Edler von Nornenfels (1883) B
Roncador Edle von Nornenfels (1911) B
Roner von Ehrenwert F
Ronow u. Bieberstein G
Roon G
Roos B
Ropp, 1853—59 F
Rosainsky B
Rosarius v. Rosenberg* B
Roscher-Rath F
Rose (1889) B
Rose (1905) B
Rosen, 1849—98 F
Rosen (a. d. H. Hoch-Rosen)* F
Rosenberg H
Rosenberg F
Rosenstiel B
Rosenthal B
Rospatt B
Rospigliosi H
Roß G
Roßbach, 1876 bis 1903 F
Rossetti G
Rost* F
Rostworowski, 1862 G
Roszner v. Roszenek F
Rotberg* F
Rotenhan* F
Roth v. Schreckenstein* F
Rothenberg B
Rothenburg G
Rothenburg U
Rother B
Rothkirch* F
Rothkirch u. Panthen U
Rothkirch und Trach G
Rothmaler B
Rothschild F
Rotsmann* F
Rottenhan G
Rotth B
Rovigo, 1898—99 H
Roxburghe H
Roy B
Ruber F
Rudolphi B
Rudnyanszky von Dezér, 1858—67 F
†Rüdiger, 1837—78 G
Rüdt v. Collenberg G
Rüdt v. Collenberg* F
Ruef auf Hauzendorf B
†Rühle, 1912* B
Rühle von Lilienstern* B
Rümker B
Rüpplin von Kefsikon F
Ruepprecht F
†Rueskefer v. Wellenthal, 1876 bis 1913 F
Rüts* B
Rüxleben* F
Rüxleben U
Ruffer B
Ruffin F
Ruffo H
Rukavina v. Vidovgrad F
†Ruknick v. Mengen, 1895—1903 F
Rumänien H
Rumerskirch G
Rnmerskirch F
Rumler v. Aichenwehr F
Rummel F
Rumohr U
Rumohr B
Rump U
Rumpler-Doenniges B
Runckel (1780)* B
Runckel (1812) B
Rundstedt U
Ruperti B
Ruppert B
Rupprecht F
Ruspoli H
Rußland H
†Russo von Aspernbrand, 1849—1907 F
Russocki G
Rutland H
†Ruttenstein, 1864 bis 1901 F
†Rzeplinsky von Bereczko, 1866 bis 1905 F
†Rzikowsky von Dobrzicz, 1849 bis 1902 F
Rzyszczewski G

Saalberg F
Saalburg B
Saalfeld F
Saamen B
Sabran-Pontevès H
Sachs* B

Königliches Haus Sachsen H
Sachsen-Altenburg H
Sachsen-Coburg u. Gotha H
Sachsen Meiningen und Hildburghausen H
Sachsen-Weimar-Eisenach H
Sacken F
Saenger B
Saffran F
Safft B
Sahlhausen* F
Sahr B
Sahrer von Sahr U
Saint-Albans H
Saint-André F
Saint-Genois G
Saint-Ignon G
Saint-Julien G
Sainte-Marie-Eglise F
Saint-Paul, 1865 bis 1866 G
Salburg G
Saldern-Ahlimb-Ringenwalde G
Salis G
Salis F
Salisch U
†Salisch und Großgraben, 1825—85 G
de la Salle de Rochemaure H
Sallwürk v. Wenzelstein* B
Salm H
Salm-Hoogstraeten, 1886—96 G
†Salm-Neuburg, 1828—41 G
†Salm-Reifferscheid, 1828—93 G
Salmen F
Salmuth F
Salmuth (1857) B
Salmuth (1894) B
Salomon B
Salomon v. Friedberg F
Salpius (Salpius gen. v. Oldenburg) B
Saluzzo H
Salvadori v. Wiesenhof F
Salviati B
Salvotti v. Eichenkraft u. Bindeburg F
Salza u. Lichtenau* F
Salzgeber F
Salzmann B
Sametzki B
Sanden* B
Sanden-Tussainen F
Sandersleben U
Sandes von Hoffmann (1795)* B
Sandes von Hoffmann (1865) B
Sandizell G
San Donato H
Sándor von Szlavnicza G
Sandt B
San Fernando Luis H
Sanguszko-Lubarto-wicz H
San Lorenzo H
Sannow B
Sant' Angelo dei Lombardi H
Sapieha H
Saporta, 1829—59; 1865—68 G
Saracini v. Belfort G
Sardagna von Neuburg u. Hohenstein G
Sardagna v. Meanberg u. Hohenstein F
Sarnthein G
Sartor auf Gansheim F
Sartorio F
Sartorius von Bach B
†Sartorius von Schwanenfeld, 1874—1907 G
Sartorius v. Waltershausen F
Saß* F
Saß U
Sasse B
Sassen B
Saucken U
Sauer B
†Saurau, 1826—81 G
Saurma (Sauerma) G
Saurma-Jeltsch F
Savoye* B
Sayn und Wittgenstein H
Sayn und Wittgenstein (i. Rußland) H
Sayn-Wittgenstein (in Bayern) H
Sazenhofen* F
Scanzoni v. Lichtenfels B
Schaaffhausen B
Schab* B
Schach (Schack) von Wittenau* B
Schachowskoy-Glebow-Streschnew, 1867—90 H
Schachten U
Schack G
Schack (Schach) von Wittenau G
Schacky auf Schönfeld F
Schade* F
Schaden* B
†Schadow-Godenhaus, 1911 B
Schäffer F
Schäffer von Bernstein F
Schärffenberg G
Schaesberg H
Schätzl-Münch F
Schaezler F
Schaffgotsch (Schaffgotsche) G
Schall-Riaucour G
Schallehn B
Schallenberg G
Schaller (Szaler) v. Löwenthal F
Schallern* B
Schanzenbach B
Scharfenberg B
†Scharnhorst, 1910 B
Scharnweber-Kegel B
†Scharpffenstein gen. Pfeill, 1848 bis 1905 F
Scharschmid v. Adlertreu F
Schatte F
Schau* B
Schaubert B
Schauenburg* F
Schaumann B
Schaumberg* F
Schaumberg U
Schaumburg G
Schaumburg-Lippe H
Schauroth* F
Schauroth U
Scheben v. Cronfeld F
Scheel-Plessen (Plessen-Cronstern) G
Scheele B
Scheffer-Boyadel F
Scheffler B
Scheibler F
Scheiblers B
Scheibner* B
Schele* F
Scheler G
Schelhaß Edle von Schellersheim* B
Scheliha U
Schell U
Schell v. Bauschlott F
Schellart v. Obbendorf G
Scheller B
Schellerer F
Schellersheim F
Schelling B
Schenck (1775)* B
Schenck (1869) B
Schenckendorff U
Schendel von Pelkowski B
Schenk F
Schenk (1881) B
Schenk zu Castel G
Schenk v. Geyern* F
Schenk (Schenck) zu Schweinsberg* F
Schenk v. Stauffenberg G
Schenk v. Stauffenberg* F
Schenk von Tautenburg, 1861—68 F
Schepke* B
Scherbening B
Scherer auf Hohenkreuzberg F
Scherpon v. Kronenstern F
Schertel v. Burtenbach F
Scheurl v. Defersdorf F

Scheve* B
Schey von Koromla F
Schiber (1860) B
†Schiber (1863), 1911 B
Schichau B
Schickler F
Schierstedt (Schierstädt) F
Schilcher B
†Schiller, 1856 bis 1913 F
Schiller B
†Schilling v. Canstatt, 1863—67 G
Schilling von Canstatt* F
Schimmelmann G
Schimmelmann F
Schimpff B
†Schindler v. Schinbelheim 1859—91 F
Schintling* B
Schirach* B
Schirmeister B
Schirndinger von Schirnding G
Schirndinger von Schirnding* F
Schjerning B
Schkopp U
Schladrendorf G
†Schladen, 1837 bis 1855 G
†Schlaegel, 1907 bis 1913 B
Schlagenteuffel* B
Schlechta von Wschehrd F
Schlechtendal* B
Schleich F
Schleich* B
†Schleinitz, 1880 bis 1913 G
Schleinitz* F
Schlemmer (1786)* B
Schlemmer (1804)* B
Schlenk-Barnsdorf B
Schlesegrell U
†Schletter, 1911 B
Schleußner B
Schlicht B
Schlichting u. Bukowiec F
Schlick B
Schlieben G
Schlieben U
Schlieffen G
Schlik G
Schlippenbach G
†Schlitter v. Niedernberg, 1858—1901 F
Schlittgen B
Schlitz gen. v. Görtz H
Schlitz gen. v. Görtz G
Schloißnigg F
Schlosser F
†Schlotheim, 1856 bis 1857 G
Schlotheim* F
Schlüter B
Schlütter* B
Schluga v. Rastenfeld F
Schlumberger B
Schmaus zu Pullenried* B
Schmeling (Schmeling v. Diringshofen) U
Schmelzern u. Wildmannsegg, 1853 bis 1870 F
Schmelzing u. Wernstein* B
Schmertzing* F
Schmettow (Schmettau) G
Schmid (1761)* B
Schmid (Schmidt) auf Altenstatt (Altenstadt)* B
Schmidburg (Schenk v. Schmittburg)* F
Schmidegg G
†Schmidl v. Seeberg, 1861—84 F
Schmidmann gen. von Wuthenow B
Schmidt F
Schmidt (1798)* B
Schmidt (1862) B
Schmidt (1873) B
Schmidt (1900) B
Schmidt (1901) B
Schmidt auf Altenstadt F
Schmidt v. Knobelsdorf B
Schmidt von Osten B
Schmidt v. Schwind B
Schmidt v. Stempell B
Schmidt v. Zablérow F
Schmidt-Pauli B
Schmidt-Secherau B
Schmidtfeld F
Schmieder B
Schmigoz F
Schmoller B
Schnackenberg B
Schneeburg* F
Schnehen* F
Schnehen U
Schneidemesser B
Schneider F
Schneider v. Arno F
Schneider-Egestorf B
Schneider-Glend F
Schneidewind B
Schnurbein F
Schoeler* B
Schoen F
Schön (1840) B
Schoen (1885 und 1909) B
Schönaich F
†Schönaich-Carolath, 1833—59; 1865 bis 1879 G
Schönau* F
Schönau (-Wehr)* F
Schönberg* F
Schönberg (Schönberg-Pötting, Schönberg-Roth-Schönberg) U
†Schönberg v. Bibran u. Modlau, 1862—83 F
Schönborn H
Schönburg H
Schoenermark* B
Schönfeld G
Schönfeld F
Schönfeldt U
Schönfels U
Schönhueb F
Schöning U
Schönnermark F
Schönowitz v. Unserswerth u. Adlerslöwen F
Schönprunn* F
Schönstedt B
Schöppenthau B
Schoeppingk, 1859 und 1860 F
Scholl F
Scholl B
Scholley F
Scholtz u. Hermensdorff* B
Scholz B
Schon* B
Schorlemer* F
Schott B
Schott v. Schottenstein* F
Schoultz von Ascheraden (Schoultz von A. gen. de Terra) F
Schrader F
Schrader* B
Schramm B
†Schrattenbach und Varo, 1868—76 G
Schreiner F
v. Schrenck von Notzing F
Schröckinger v. Neudenberg F
Schroedel B
Schröder F
Schroeder (1765)* B
Schroeder (1788)* B
Schroeder (1814) B
Schroeder (1862) B
Schroeder (1888) B
Schröder (1911) B
Schröder (1912) B
Schroeter (1557)* B
Schroeter (1901) B
Schrötter (Schrötter und von Stutterheim) F
†Schrott, 1858—71 F
Schrottenberg* F
Schubaert* B
Schubert (1899, 1909) B
Schubka B
Schuckmann F
Schuckmann* B
Schüßler B
Schütte B
Schütz (1803)* B
Schütz (1906) B
Schütz (von Mosbach) U
Schütz (von Weißenschirmbach) U
Schütz zu Holzhausen* F

Schütz zu Holzhausen U
Schütz von Leerodt F
Schütz-Pfummern F
Schuhmann B
Schulenburg G
†Schulenburg*, 1865 bis 1902 F
Schulenburg U
Schuler von Senden (Senden, auch Senden und Bibran) F
Schulin, 1829—48 G
Schultes (1790)* B
Schultes (1797)* B
Schultz (1800)* B
Schultz von Dratzig B
Schultze (1702)* B
Schultze (1732)* B
Schultze (1791)* B
Schultze v. Langsdorff B
Schultzendorff* B
Schulz (1790)* B
Schulz (1896) B
Schulz (1908) B
Schulz (Schulz von Heinersdorf) B
Schulz-Hausmann B
†Schulzig, 1862 bis 1903 F
Schumann* B
Schurda F
Schuster F
Schutzbar gen. Milching U
Schwabach B
Schwabel v. Adlersburg F
Schwaben-Durneiß auf Altenstadt F
Schwäger v. Hohenbruck F
Schwake B
Schwanenwede U
Schwartz (1801)* B
Schwartz (1858) B
Schwartz v. Meiller F
†Schwartzenau, 1857 bis 1880 G
Schwartzenau, 1854 bis 1870 F
Schwartzenberg und Hohenlandsberg* F
Schwartzkoppen* B
Schwarz v. Karsten F
Schwarz von Sensborn F
Schwarzburg-Rudolstadt H
Schwarzburg-Sondershausen H
Schwarzenberg H
Schwarzhuber F
Schwarzkopf* B
Schweden H
Schweder B
Schwegel F
Schweichhard F
Schweiger v. Dürnstein F
Schweiger von Lerchenfeld F
Schweinichen U
Schweinitz G
Schweinitz U
Schweiger (Allesina gen. von) F
Schwemler* B
Schwerin G
Schwerin* F
Schwerin U
Schwerin B
Schwertzell von und zu Willingshausen U
Schwicheldt G
Schwind F
Schwind* B
Scilla H
Scudier F
Sebottendorff von der Rose* F
Seckendorff G
Seckendorff* F
Sedelmair* B
Sedlaczek v. Lichtenhofen F
Sedlmayer v. Seefeld F
†Sedlnitzky, 1826 bis 1899 G
Sedlnitzky-Odrowąs von Gholtic G
Sedlnitzky-Odrowąs von Gholtic* F
Seeau G
Seebach G
Seebach* F
Seebach U
Seebeck B
†Seeburger, 1883 bis 1911 F
Seefried auf Buttenheim G
Seefried auf Buttenheim F
Seeger F
Seeger (1859) B
Seeger (1900) B
Seel* B
Seelhorst (1744)* B
Seelhorst (1843) B
Seenuß v. Freudenberg F
Segnitz v. Schmalfelden B
Ségur-Cabanac G
Sehert-Thoß G
Sehert-Thoß* F
Seidel B
Seidler F
Seidlitz* B
Seidlitz-Sandreczki G
Seidlitz (Seydlitz)* F
Seilern u. Aspang G
Seiller F
Seinsheim G
Selchow U
Seld F
Selbeneck F
Seldern G
†Seldern, 1862 bis 1871 F
Sell F
Sell* B
Selle B
Sellin* B
Senarclens-Grancy F
†Senfft von Pilsach, 1835—54 G
Senfft von Pilsach* F
Senfft von Pilsach U
Senger (1758)* B
Senger (1841) B
Sensburg F
Serbien (Haus Karageorgewitsch u. Haus Obrenowitsch) H
Serényi G
Sermage G
Serra H
Seßler v. Herzinger F
Sethe B
Seutter v. Lötzen F
Sevilla H
Seybold B
(Freyens) Seyboltstorff G
†Seybothen, 1911 B
Seydel B
Seydewitz G
Seydewitz (Meißen) U
Seydewitz (Thür.) U
Seydlitz (Seidlitz u. Gohlau, Seydlitz [Seidlitz] u. Ludwigsdorf, Seydlitz-Kurzbach, Seydlitz-Gerstenberg) U
Seyffertitz* F
Seyfried* B
Seyssel d'Aix G
Sforza, 1806—19 H
Siber B
Sicherer* B
Sick B
Sickingen G
Sieberer F
Siebold F
Siefart B
Sieg B
†Siegler v. Eberswald, 1848—1907 F
Siemens B
(von Slawczyn-) Siemieński G
Sierakowski G
Sievers, 1845—57 G
Sigel B
Sigray G
Sigray von Saint-Marsan G
Silva-Tarouca G
Simbschen F
Simolin-Bathory F
Simon B
Simon v. Zastrow B
Simons B
Simson B
Simunich F
Sina F
Sinner F
†Sinzendorf, 1815 bis 1843 H
Sixkovich F
Sizzo von Noris G
Skal und Groß-Ellguth* F
Skene F
Skene B
Skerlecz v. Lomnicza F

Skopnik B
Skorzewski G
Skrbensky v. Hřistie* F
(von Skrzynno)
Skrzyński G
Slatin F
†Slicher, 1864—99 F
Smola F
Sobeck* F
†Sobeck v. Kornitz, 1833—36 G
Sochor v. Friedrichsthal F
Soden G
Soden (Soden-Fraunhofen) F
Söll von und zu Teißenegg auf Stainburg F
Sohlern, 1863—70 F
Soiron F
Sokolnicki G
Sola G
Solemacher* B
Solemacher-Antweiler F
Solms H
Somerset H
Sommaruga F
Sommerfeld* B
Sommerfeld u. Falkenhayn U
†Sommerfeldt, 1911 u. 1912 B
Somnitz U
Somogyi von Medgyes G
Somssich de Saárd G
Sonntag B
†Sontheim, 1860 bis 1911 G
Soragna H
Sosnowetz v. Wikanowa F
Spaeth B
Spalding B
Spangen v. Unternesse G
Spangenberg B
Spanien H
Spankeren B
Spannocchi G
†Spannocchi, 1859 bis 1884 F
Sparr G
Sparre-Kroneberg G
Spaun F
Spaur G
Specht F
Specht* B
Speck v. Sternburg F
Spee G
Speidel F
Spens v. Booden F
Sperber B
Speßhardt* F
Spieth* F
Spiegel* F
Spiegel U
Spiegel zum Diesenberg-Hanzleden G
Spiegelfeld F
Spielmann F
Spies B
Spies von Büllesheim* F
Spitzer B
Spinette F
Spitz B
Splény v. Mihaldi, 1854—99 F
Splitgerber* B
Spoenla* B
Sponeck (Sponneck) G
Sporck G
Sprecher v. Bernegg, 1858—68 F
Spreti G
Sprewitz* B
Sprinzenstein G
Spruner v. Mertz* B
Stabel B
Stach v. Goltzheim U
Stackelberg G
Stadel-Kornberg, 1842—48 G
Stadion H
Stadl* F
Stadler-Prohaska v. Guelfenburg F
Stadnicki, 1862—65 G
Stählin F
Stahl F
Stain zum Rechtenstein* F
Stainach G
Stainlein-Saalenstein G
Stangen U
Starck F
Starhemberg H
Starhemberg G
Starkloff F
Starkloff* B
(von Starzenice-) Starzeński G
Staudach* F
Staudt* B
Staudy B
Stechow U
Steeb F
Steegen B
Stefenelli v. Prenterhof u. Hohenmaur* B
Steffelin Edle von Hartenstein* B
Steffens F
Stegmann u. Stein* B
Steiger-Montricher F
Steiger-Münsingen v. Rolle und Mont F
Stein F
Stein B
Stein (a. d. H. Lausnitz)* F
Stein zum Altenstein* F
Stein v. Kamienski* B
Stein-Liebenstein zu Barchfeld* F
†Stein zu Nassau, 1855—63 F
Stein zu Nord- und Ostheim* F
Steinaecker F
Steinbach B
Steinberg G
Steinberg B
Steinberg-Stirbs B
Steiner v. Pungen F
Steinling zu Boden und Stainling* F
Steinmann B
Steinmeister B
Stelzhammer F
Stempel U
Stengel F
Stenglin F
Stephany* B
Stern von Gwiazdowski B
Stern und Walther von Monbary F
†Sternberg, 1834 bis 1871 H
Sternberg G
†Sternberg, Küchmeister von, 1852 bis 1883 G
Sternenfels* F
Sternfeldt F
Stetten* F
Stetten* B
Steuben U
Steynitz B
Stichaner* B
†Stiebar auf Buttenheim, 1861—96 F
Stieber B
Stieber-Kager von Stampach F
Stiegler B
Stiern F
Stillfried u. Rathenitz (Rattonitz)* F
Stillfried u. Rattonitz (Stillfried-Mettich) G
Stipsicz F
Stockart von Bernkopf F
Stockau G
Stocken B
†Stockhammer, 1844—59 G
Stockhausen (niedersächsisch) U
Stockhausen (westf.) U
Stockhausen (1798)* B
Stockhausen (1804)* B
Stockhausen (1890) B
(Hasselholdt) Stockheim* F
Stockhorner von Starein* F
Stockmar F
Stockum-Sternfels F
Störck F
Stössel U
Stojentin U
Stokar v. Neuforn B
Stolberg H
Stolzenberg F
Stolzenau v. Ketschendorf F
Stomm G
Storch* B
Story B
Stosch G
Stosch* F
Stosch B
Stotzingen* F
Strachwitz G

Strachwitz* F
Strack von Weißenbach B
Strahl B
Stralenheim F
Stralenheim-Wasabourg G
Stransky v. Stranka und Greiffenfels* B
Strantz U
Strantz B
Strassoldo G
van der Straten-Ponthoz G
Strauß F
†Stregen v. Glauburg, 1854—1901 F
Strehl von Brizay F
Streicher (Streicher-Wenger zu Wiesenburg) F
†Streitt v. Immendingen, 1855—59 F
Strempel B
Strenge B
Strombeck F
Strombeck* B
Stromburg gen. Stromberg U
Stromer v. Reichenbach* F
Strongoli H
Strubberg B
Strube (1793)* B
Strube (1901) B
Struensee B
Stubenberg G
Stubenrauch B
Stubick G
Stuckrad* B
Studnitz U
Studt B
Stüdemann von Ehrenstein* B
Stülpnagel (Stülpnagel-Dargitz) U
Stürzner B
Stürgkh G
†Stürmer, 1853 bis 1893 F
Stummer von Tavarnok F
Stumpf (1898) B
Stumpf-Brentano B
Stumpfeld (Stumpfeld-Lilienanker)* B
Stumpff (1886) B
†Sturmfeder von Oppenweiler, 1848—1902 F
Stutterheim (Alt-Stutterheim) U
Stwrtnik F
Styrcea F
Suckow* B
Sucro B
Süßkind-Schwendi F
Süßmilch gen. Hörnig B
Suini von Pieve d'Albignola F
Sulkowski H
Sulzer-Wart F
Sumiński G
Sunstenau von Schützenthal F
Susan F
Suter* B
Sutherland H
Sutner (1787)* B
Suttner F
Swaine F
Swéerts u. Sporck G
Swieten F
†Swinburne, 1868 bis 1909 F
Sybel B
Syberg zu Sümmern* F
Syberg zu Wischling, 1854—65 G
Sydow U
Szápáry (Szapáry) G
Szechen, 1835 und 1836 G
Széchényi G
Széclen de Temerin G
Szegedy-Enich von Mezö-Szeged F
Szembek G
Szeptycki G
Szirmay G
Szoldrski G
†Sztankovics, 1880 bis 1909 F
Sztáray v. Sztára u. Nagy-Mihály G
Sztojánovits von Lotzunás F
Szvetenev de Nagy-Obay F
Taaffe G
Tabouillot genannt von Scheibler B
Tacco v. Föllenstein und St. Florian F
Taczanowski, 1857 bis 1870 G
Taenzl v. Trazberg F
Taets v. Amerongen F
Taeuffenbach* B
Talaszko von Gestiéz* F
Tallenrand u. Sagan H
Tallián de Vizek u. Bélaházа F
von und zu der Tann* F
†Tannenberg, 1842 bis 1874 G
Tannstein genannt Fleischmann* B
Tappeiner Edle von Tappein B
Tarente H
Tarnowski G
Tascher de la Pagerie H
Tattenbach G
Taubadel U
Taube* F
†Taube (Württemberg), 1857 bis 1902 G
Taubenheim G
Taubenheim, 1856 bis 1859 F
Tauchnitz F
†Tauenzien v. Wittenberg, 1852—61 G
Taufferer F
Taufkirchen G
Tautphoeus F
Taxis von Bordogna und Valnigra G
Taxis von Bordogna und Valnigra F
Teck H
Teichman und Logischen* B
Teleki von Szék B
Tellemann B
Temnitschka F
Tempelhoff* B
†Tenczin v. Baczinsky, 1870—77 G
Tepper (1786)* B
Tepper (1836, 1861) B
Terlago G
Terwangne F
Teschen* B
Tessin* F
Testa F
Tettau, 1867—1904 F
Tettau U
Tettenborn (Tettenborn und Wolff) U
Teubern F
Teuchert-Kauffmann, Edle von Traunsteinburg F
Teufenstein F
Teuffel v. Birkensee* F
Teuffenbach zu Tiefenbach u. Maßwegg* F
Tevenar B
Thaer B
Thalherr F
Thannhausen* F
Thavonat F
Theobald F
Thermann F
Thermo* F
Thewalt-Gürtler v. Gürtelrein B
Thiel B
Thielau* B
Thiele (10. 3. 1864) B
Thiele (9. 4. 1864) B
Thielen (1884) B
Thielen (1900) B
Thielmann F
Thienen-Adlerflycht* F
†Thile, 1909 B
Thinn v. Thinnfeld F
Thoemmel F
Thon-Dittmer F
Thoroczkay v. Thoroczkó-Sz.-György G
Thümen U
Thümmler F
Thüna* F
Thünefeld F
Thüngen F
Thürheim G
Thumb v. Neuburg* F
Thun U
Thun u. Hohenstein H
Thun u. Hohenstein G
Thurn und Taxis H
Thurn u. Valsássina G
Thurn-Valsássina u. Taxis G

Thyssebaert F
Tiedemann B
Tiefenbach G
Tiele (Tiele-Winckler), 1900, 1902 U
Tiele-Winckler G
Tiele (Tiele-Winckler) F
Tielsch B
Tieschowitz v. Tieschowa* B
Tiefenhausen G
Tige G
†Tiller von Turnfort, 1897—1905 F
Tillgner v. Sebottendorf B
Tinti (Tinty) F
Tippelskirch U
Tirpitz B
Tißza de Boros-Jenö et Szeged G
Titz von Tißenhofer F
Tobold B
Todeschi von Eschfeld F
Töply v. Hohenvest F
Török de Szendrö G
Törring H
Törring-Minucci G
Toggenburg G
Toldalagi de Nagy Ertse G
Toll F
Tomaschek F
Torlonia, 1843 bis 1900 H
Torresani v. Lanzenfeld u. Camponero F
Tortilowitz v. Batocki B
Toussaint F
Toussaint B
Trabia H
Traitteur* B
†Traitteur-Braunsberg, 1829—1907 G
Trampe U
Trampe (Tramp) G
Trapp G
Trapp F
†Trautson, 1763 bis 1798 H
Trauttmansdorff H
Trauttenberg* F
Trauwitz-Hellwig B
Trebersburg F
Trebra (Trebra-Lindenau) U
Treitschke B
Trenck G
Trenck U
Trenck gen. von Königsegg* F
Trentini B
Trentini von Wolgersfeld F
Treskow U
Treskow* B
Treu B
Treuberg F
Tréville H
Triangi von Latich und Madernburg G
Trölitsch F
Troilo F
Troschke* F
Troschke U
Troskow F
Trossel B
Trotha* F
Trotha U
Trott* F
Trott zu Solz U
Trotta gen. Treyden U
†Troyer, 1825-1906 G
†Troyff, 1853—85 F
Truchseß von Weißhausen* F
Trützschler (Trützschler v. Falkenstein) U
Trützschler Freiherren zum Falkenstein* F
Truppel B
Tschammer* F
Tschiderer v. Gleifheim F
Tschirschky U
Tschirschky-Reichell, 1858—62 F
†Tschirschky-Renard, 1879—1909 G
Tschirschnitz B
Tschischwitz U
Tschuby, 1867 bis 1902 F
T'Serclaes-Tilly G
Tubeuf F
Tucher v. Simmelsdorf* F
Tümpling U
Türcke (Türck) F
Türckheim F
Türkei H
Türkheim-Geißlern F
Turing von Ferrier B
Turno U
Twickel* F
Tyszka (1764)* B
Tyszka (1810) B
Tyszkiewicz G
Tyszkiewicz-Kalenicki zu Lohojsk und Berdyczew, 1853 bis 1866 G
Tzahn B

Ubelli v. Siegburg F
Uchatius F
Uckermann-Bendeleben F
Ueberacker G
Ueberbruck v. Rodenstein F
Üblagger F
Üchtritz* F
Uechtritz* B
Uechtritz (Uechtritz-Wiedebach, Uechtritz u. Steinkirch) U
Üchtritz-Amade von Värkony G
Uetterodt zum Scharfenberg G
Ugarte G
Uhde B
Uhden B
Ulm F
Ulm zu Erbach F
Ulmenstein F
Ulrich B
Ulrici B
Umbriano del Prezetto H
Ungelter (Ungelter v. Deisenhausen) F
Unger* B
Ungern-Sternberg* F
Ungnad v. Weißenwolff G
Unruh G
Unruh* F
Unruh U
†Unruhe-Bomst, 1857—1904 F
Unterrichter von Rechtenthal F
Unterrichter Edle v Rechtenthal* B
†Unverricht, 1913 B
Urach H
Urban F
Urff U
Urfel H
†Urfenbeck, 1842 bis 1880 G
Urfini von Blagay G
Urusti G
Usedom G
Usedom U
Uslar-Gleichen* F
Uxkull-Gyllenband G
Uzès H

Vacano B
Vagedes B
Vahl B
Vahlkampf B
Vallet des Barres B
Vallombrosa, 1891 bis 1893 H
Valmarana, 1841 bis 1867 G
Valois F
Vangerow (1798)* B
Vangerow (1829) B
Varicourt-Albini F
Varnbüler von und zu Hemmingen F
†Varo, 1868—78 G
Vasquez-Pinas von Löwenthal, 1829 bis 1874 G
†Vassimon, Cachedenier von, 1862 bis 1874 F
†Vauthier-Vaillamont, 1866—93 F
de Vaux F
Vay von Vaja G
Vay von Vaja F
Vécsey de Hajnácskeö G
Vécsey de Hajnácskeö F
Vecsey de Vecse et Böröllyö-Jfágfa F
Veh B
Veit B
Veith B
†Vellnagel, 1869 bis 1891 F
†Veltheim, 1827 bis 1900 G

Beltheim*, 1854—64 F
Beltheim U
Benier G
Benningen F
Bequel-Westernach F
†Berger, 1855—95 F
†Berger (des Stammes Nouvion), 1855—1905 F
Berniers-Rougemont F
Berri della Bosia G
Berschuer F
Bersen U
Besque von Püttlingen F
†Bet(tt)erani-Malentheim, 1826 bis 1866 G
Better v. der Lilie G
†Better v. Lilienberg G
Beyher-Malberg F
Bicence H
Bicovaro H
Bicq de Cumptich, 1857—67 F
†Biczan, 1831—1904 G
Biebahn* B
Bieregg G
Bíreck (Bieregge, Bieregg) U
Bieth v. Golfenau* B
Bietinghoff genannt Scheel U
Bietsch B
Bignau B
Billafranca H
Billahermosa H
Billa-Secca F
Billaume B
Billiez (in Baden) F
Billiez (in Hessen) F
Billeroy B
Billers G
Bincenti* B
Binde* F
Bischer-Zhingen B
Bittinghoff (Bietinghoff)* F
Bitzthum v. Eckstädt G
Bitzthum v. Eckstaedt U
Bitzthum v. Egersberg U
Bivenot F
Bivenot B
Boelderndorff und Waradein* F
Bogel* B
Bogel von Falckenstein* B
Bogel von Fromsmannshausen B
Bogel v. Bogelstein B
Bogelsang* F
Bogelsang F
Bogelsang U
Bogt v. Hunolstein G
Bogt v. Hunolstein (Hunolstein)* F
Bogten F
Boigt (1776)* B
Boigt (1897) B
Boigts gen. v. König und v. Boigts-Rheß* B
Boith von Sterbez (Boith-Herites v. Sterbez) F
Boith von Boithenberg F
Boith von Boithenberg* B
Bolfmann B
Boltolini, 1860—67 G
†Borst v. Gudenau, 1848—87 F
Bopelius B
Boß G
Boß (Boß-Wolffradt) U
Boß B
Branyczány v. Dobrinović F
Brints zu Falkenstein G
Brints zu Treuenfeld F
†Bukassovich, 1860 bis 1895 F
Wachholtz (Wacholtz) U
Wachs B
Wachter (1727)* B
Wachter (1855) B
Wachtmeister G
Wacken F
†Wackerbarth, 1841 bis 1850 G
Wackerbarth gen. v. Bomsdorff* F
Waechter (13. 12. 1819) B
Waechter (1878) B
Waechter (Waechter-Spittler) F
†Waecker-Gotter, 1878—1909 F
Waenker von Dankenschweil* B
Wätjen B
Wagenführ gen. v. Arnim B
Wagensperg G
Wagner F
Wagner von Carlsburg* B
†Wagner v. Fromenhausen, 1857 bis 1893 F
Wagram H
Wahlert B
Waideck G
†Waidmannsdorf, 1855—77 F
Waitz von Eschen F
Walbaum v. Traubitz B
Walcke-Schuldt B
Waldbott v. Bassenheim H
Waldbott v. Bassenheim* F
Waldburg H
Waldeck H
Waldeck (Gf 1843) G
Waldeck (Gf 1891) G
Waldegg F
Waldek F
†Waldenburg, 1895 bis 1897 G
Waldenburg B
Waldenfels* F
Walderdorff G
Walderfee G
Waldkirch G
Waldner v. Freundstein G
Waldow U
Waldstätten F
Waldstätten-Zipperer F
Waldstein G
Waldthausen B
Wallenrodt U
Wallerfee F
Wallis G
Wallmoden U
†Wallmoden-Gimborn, 1834—95 H
Walkwitz G
Walter-Jschki B
Waltershirchen zu Wolfsthal G
Waltershirchen zu Wolfsthal F
Walther* B
Walther v. Walderstötten B
Wambolt von Umstadt* F
†Wanczura von Rzehnitz-Brachfeld, 1848—94 F
Wangen zu Geroldseck am Wasichen* F
†Wangenheim, 1846 bis 1861 G
Wangenheim* F
Warburg U
Wardenberg B
Warkotsch, 1853—82 F
Warlich v. Bubna* F
Warnstedt U
Warnstedt B
Warsberg* F
Wartenberg U
Wartensleben G
Washington F
Wasseige, 1854—67 F
Wassilko v. Serecki F
Wattmann-Mariscamp-Beaulieu F
Watzdorf U
Watzdorff* F
Weber F
Weber (1845) B
Weber (1871) B
Weber v. Ebenhof F
Weber von Rosenkranz F
Webern* B
Websky B
Wechmar* F
Weckbecker F
Weddig* B
Wedekind F
Wedel G
Wedel U
†Wedell, 1909, 1911 B
Wedemeyer B
Wedemeyer von Sommer F
Weech B
Weegmann B
de Weerth F